



**SKONSOLIDOWANY RAPORT PÓŁROCZNY  
GRUPY KAPITAŁOWEJ BORYSZEW**  
**za okres od 1 stycznia do 30 czerwca 2022 roku**

Data publikacji raportu  
31 sierpnia 2022 roku





<b>Spis treści</b>	<b>Strona</b>
<b>WYBRANE DANE FINANSOWE .....</b>	<b>3</b>
<b>ŚRÓDROCZNE SKRÓCONE SKONSOLIDOWANE SPRAWOZDANIE FINANSOWE .....</b>	<b>4</b>
<b>SKONSOLIDOWANE SPRAWOZDANIE Z CAŁKOWITYCH DOCHODÓW .....</b>	<b>5</b>
<b>SKONSOLIDOWANY RACHUNEK ZYSKÓW I STRAT – działalność zaniechana .....</b>	<b>7</b>
<b>SKONSOLIDOWANE SPRAWOZDANIE Z SYTUACJI FINANSOWEJ.....</b>	<b>8</b>
<b>SKONSOLIDOWANE SPRAWOZDANIE Z PRZEPŁYWÓW PIENIĘŻNYCH.....</b>	<b>10</b>
<b>SKONSOLIDOWANE SPRAWOZDANIE ZE ZMIAN W KAPITALE WŁASNYM.....</b>	<b>11</b>
<b>INFORMACJA DODATKOWA.....</b>	<b>13</b>
<b>ŚRÓDROCZNE SKRÓCONE SPRAWOZDANIE FINANSOWE BORYSZEW S.A.....</b>	<b>54</b>
<b>SPRAWOZDANIE Z CAŁKOWITYCH DOCHODÓW .....</b>	<b>55</b>
<b>SPRAWOZDANIE Z SYTUACJI FINANSOWEJ .....</b>	<b>56</b>
<b>SPRAWOZDANIE Z PRZEPŁYWÓW PIENIĘŻNYCH.....</b>	<b>58</b>
<b>SPRAWOZDANIE ZE ZMIAN W KAPITALE WŁASNYM.....</b>	<b>59</b>
<b>INFORMACJA DODATKOWA.....</b>	<b>61</b>



**Grupa Kapitałowa Boryszew**  
Skonsolidowany skrócony raport finansowy za okres od 1 stycznia do 30 czerwca 2022 r.  
sporządzony zgodnie z MSR 34 przyjętym przez Unię Europejską

(dane liczbowe wyrażono w tysiącach złotych, o ile nie podano inaczej)

**WYBRANE DANE FINANSOWE**

	w tys. PLN		w tys. EUR	
	01.01.2022 - 30.06.2022	01.01.2021 - 30.06.2021	01.01.2022 - 30.06.2022	01.01.2021 - 30.06.2021
<b>dane dotyczące skonsolidowanego skróconego sprawozdania finansowego</b>				
Przychody ze sprzedaży z działalności kontynuowanej	3 536 233	3 056 748	761 676	672 226
Zysk na działalności operacyjnej	184 051	85 536	39 643	18 811
Zysk netto z działalności kontynuowanej	112 880	47 197	24 313	10 379
Zysk netto z działalności kontynuowanej i zaniechanej	112 495	48 646	24 231	10 698
Zysk netto przypadający jednostce dominującej	108 560	43 804	23 383	9 633
Średnioważona ilość akcji	202 000 000	202 000 000	202 000 000	202 000 000
Zysk na jedną akcję zwykłą przypadający akcjonariuszom jednostki dominującej (w zł/EUR)	0,54	0,22	0,12	0,05
Przepływy pieniężne netto z działalności operacyjnej	257 810	(58 621)	55 530	(12 892)
Przepływy pieniężne netto z działalności inwestycyjnej	93 666	10 093	20 175	2 220
Przepływy pieniężne netto z działalności finansowej	(337 340)	12 442	(72 660)	2 736
	<b>Stan na 30.06.2022</b>	<b>Stan na 31.12.2021</b>	<b>Stan na 30.06.2022</b>	<b>Stan na 31.12.2021</b>
Aktywa razem	4 226 848	4 220 636	903 057	917 649
Zobowiązania i rezerwy razem	2 544 042	2 473 932	543 529	537 881
Aktywa związane z działalnością kontynuowaną	4 224 962	4 161 119	902 654	904 709
Zobowiązania związane z działalnością kontynuowaną	2 528 223	2 433 029	540 149	528 988
Kapitał własny	1 682 806	1 746 704	359 528	379 768
Kapitał własny przypadający jednostce dominującej	1 652 372	1 720 205	353 026	374 006

	w tys. PLN		w tys. EUR	
	01.01.2022 - 30.06.2022	01.01.2021 - 30.06.2021	01.01.2022 - 30.06.2022	01.01.2021 - 30.06.2021
<b>WYBRANE DANE FINANSOWE</b>				
<b>dane dotyczące jednostkowego skróconego sprawozdania finansowego</b>				
Przychody ze sprzedaży	1 418 360	836 478	305 503	183 955
Zysk na działalności operacyjnej	6 876	46 472	1 481	10 220
Zysk netto	(5 676)	25 648	(1 223)	5 640
Średnioważona ilość akcji	205 205 000	205 205 000	205 205 000	205 205 000
Zysk na jedną akcję zwykłą (w zł/EUR)	(0,03)	0,12	(0,01)	0,03
Przepływy pieniężne netto z działalności operacyjnej	57 985	68 116	12 489	14 980
Przepływy pieniężne netto z działalności inwestycyjnej	8 988	(91 554)	1 936	(20 134)
Przepływy pieniężne netto z działalności finansowej	(72 202)	19 923	(15 552)	4 381
	<b>Stan na 30.06.2022</b>	<b>Stan na 31.12.2021</b>	<b>Stan na 30.06.2022</b>	<b>Stan na 31.12.2021</b>
Aktywa razem	2 525 836	2 513 462	539 639	546 476
Zobowiązania i rezerwy razem	1 356 265	1 146 137	289 763	249 193
Kapitał własny	1 169 571	1 367 325	249 876	297 283

**ŚRÓDROCZNE SKRÓCONE SKONSOLIDOWANE**  
**SPRAWOZDANIE FINANSOWE**

**Grupy Kapitałowej Boryszew**  
**za okres od 1 stycznia do 30 czerwca 2022 roku**





(dane liczbowe wyrażono w tysiącach złotych, o ile nie podano inaczej)

## SKONSOLIDOWANE SPRAWOZDANIE Z CAŁKOWITYCH DOCHODÓW

	01.01.2022 - 30.06.2022	01.01.2021 - 30.06.2021	01.04.2022 - 30.06.2022	01.04.2021 - 30.06.2021
<b>Działalność kontynuowana</b>		przekształcone		przekształcone
Przychody ze sprzedaży	3 536 233	3 056 748	1 833 607	1 605 810
Koszt własny sprzedaży	3 193 175	2 739 053	1 627 575	1 442 312
<b>Zysk brutto ze sprzedaży</b>	<b>343 058</b>	<b>317 695</b>	<b>206 032</b>	<b>163 498</b>
Koszty sprzedaży	70 764	85 750	39 241	48 837
Koszty ogólnego zarządu	151 309	142 196	82 713	69 448
Pozostałe przychody operacyjne	201 806	49 384	168 063	32 154
Pozostałe koszty operacyjne	138 740	53 597	124 357	41 716
<b>Zysk z działalności operacyjnej</b>	<b>184 051</b>	<b>85 536</b>	<b>127 784</b>	<b>35 651</b>
Przychody finansowe	47 882	19 696	38 647	5 170
Koszty finansowe	68 176	36 613	47 234	14 514
Zysk ze zbycia jednostki zależnej	-	4 352	-	4 352
Zysk/strata z tytułu utraty wartości aktywów finansowych	-	-	-	-
Udział w zyskach jednostek stowarzyszonych	23	15	5	34
<b>Zysk przed opodatkowaniem</b>	<b>163 780</b>	<b>72 986</b>	<b>119 202</b>	<b>30 693</b>
Podatek dochodowy	50 900	25 789	40 428	11 139
<b>Zysk netto z działalności kontynuowanej</b>	<b>112 880</b>	<b>47 197</b>	<b>78 774</b>	<b>19 554</b>
<b>Zysk/strata netto z działalności zaniechanej</b>	<b>(385)</b>	<b>1 449</b>	<b>(131)</b>	<b>(205)</b>
<b>Zysk netto z działalności kontynuowanej i zaniechanej,</b>	<b>112 495</b>	<b>48 646</b>	<b>78 643</b>	<b>19 349</b>
<b>w tym przypadający:</b>				
<i>akcjonariuszom jednostki dominującej</i>	<i>108 560</i>	<i>43 804</i>	<i>76 654</i>	<i>16 827</i>
<i>udziały niekontrolujące</i>	<i>3 935</i>	<i>4 842</i>	<i>1 989</i>	<i>2 522</i>
<b>Zysk / Rozwodniony zysk na akcję</b>	<b>108 560</b>	<b>43 804</b>	<b>76 654</b>	<b>16 827</b>
Średnioważona ilość akcji	202 000 000	202 000 000	202 000 000	202 000 000
Zysk / Rozwodniony zysk na jedną akcję (zł/gr)	0,54	0,22	0,38	0,08
Zysk (strata) netto na jedną akcję (w zł/gr na jedną akcję)	0,54	0,22	0,38	0,08
Zysk na akcję z działalności kontynuowanej	0,54	0,22	0,38	0,08
Zysk na akcję z działalności zaniechanej	-	-	-	-
Zysk (strata) netto rozwodniony na jedną akcję (w zł/gr na jedną akcję)	0,54	0,22	0,38	0,08
Rozwodniony z działalności kontynuowanej	0,54	0,22	0,38	0,08
Rozwodniony z działalności zaniechanej	-	-	-	-



**SKONSOLIDOWANE SPRAWOZDANIE Z CAŁKOWITYCH DOCHODÓW – c.d.**

	01.01.2022 - 30.06.2022	01.01.2021 - 30.06.2021	01.04.2022 - 30.06.2022	01.04.2021 - 30.06.2021
		przekształcone		przekształcone
<b>Zysk netto</b>	<b>112 495</b>	<b>48 646</b>	<b>78 643</b>	<b>19 349</b>
<b>Dochody ujęte w kapitałach</b>				
<b>Dochody ujęte w kapitałach, które mogą być przeniesione do rachunku zysków i strat (przed opodatkowaniem)</b>	<b>2 586</b>	<b>1 467</b>	<b>(12 146)</b>	<b>(1 465)</b>
Rachunkowość zabezpieczeń	(31 598)	(219)	(45 249)	(498)
Podatek dochodowy	6 004	42	8 598	95
Różnice kursowe z przeliczenia działalności zagranicznej	34 184	1 686	33 103	(967)
<b>Dochody ujęte w kapitale, które nie zostaną przeklasyfikowane na wynik finansowy (przed opodatkowaniem)</b>	<b>2 454</b>	<b>23 775</b>	<b>(2 239)</b>	<b>4 421</b>
Zyski/straty z wyceny i zbycia instrumentów kapitałowych	2 364	23 775	(2 329)	4 421
Kapitał z wyceny rezerw na świadczenia pracownicze	90	-	90	-
Podatek dochodowy	(449)	(4 517)	443	(840)
<b>Dochody ujęte w kapitałach razem</b>	<b>10 595</b>	<b>20 767</b>	<b>(5 344)</b>	<b>2 211</b>
<i>akcjonariuszom jednostki dominującej</i>	<i>10 595</i>	<i>20 767</i>	<i>(5 344)</i>	<i>2 211</i>
<i>udziały niekontrolujące</i>	<i>-</i>	<i>-</i>	<i>-</i>	<i>-</i>
<b>Całkowite dochody ogółem, w tym przypadające:</b>	<b>123 090</b>	<b>69 413</b>	<b>73 299</b>	<b>21 560</b>
<i>akcjonariuszom jednostki dominującej</i>	<i>119 155</i>	<i>64 571</i>	<i>71 310</i>	<i>19 038</i>
<i>udziały niekontrolujące</i>	<i>3 935</i>	<i>4 842</i>	<i>1 989</i>	<i>2 522</i>



**SKONSOLIDOWANE SPRAWOZDANIE Z CAŁKOWITYCH DOCHODÓW – Działalność Zaniechana**

	01.01.2022 - 30.06.2022	01.01.2021 - 30.06.2021	01.04.2022 - 30.06.2022	01.04.2021 - 30.06.2021
Przychody ze sprzedaży	4	9	2	7
Koszt własny sprzedaży	4	9	2	7
<b>Zysk (strata) brutto na sprzedaży</b>	-	-	-	-
Koszty sprzedaży	-	-	-	-
Koszty ogólnego zarządu	-	-	-	-
Pozostałe przychody operacyjne	70	2 259	70	109
Pozostałe koszty operacyjne	498	786	212	404
<b>Zysk (strata) z działalności operacyjnej</b>	<b>(428)</b>	<b>1 473</b>	<b>(142)</b>	<b>(295)</b>
Przychody finansowe	43	53	11	42
Koszty finansowe	-	66	-	1
<b>Wynik na działalności finansowej</b>	<b>43</b>	<b>(13)</b>	<b>11</b>	<b>41</b>
<b>Zysk (strata) przed opodatkowaniem</b>	<b>(385)</b>	<b>1 460</b>	<b>(131)</b>	<b>(254)</b>
Podatek dochodowy	-	11	-	(49)
<b>Zysk (strata) netto na działalności zaniechanej</b>	<b>(385)</b>	<b>1 449</b>	<b>(131)</b>	<b>(205)</b>
w jednostce dominującej	946	1 347	620	94
<i>udziały niekontrolujące</i>	<i>(1 331)</i>	<i>102</i>	<i>(751)</i>	<i>(299)</i>





(dane liczbowe wyrażono w tysiącach złotych, o ile nie podano inaczej)

## SKONSOLIDOWANE SPRAWOZDANIE Z SYTUACJI FINANSOWEJ

<b>AKTYWA</b>	<b>Stan na 30.06.2022</b>	<b>Stan na 31.12.2021</b>	<b>Stan na 30.06.2021</b>
<b>Aktywa trwałe</b>			przekształcone
Rzeczowe aktywa trwałe	1 339 552	1 276 594	1 285 088
Nieruchomości inwestycyjne	138 331	141 760	148 180
Wartość firmy	6 418	6 418	6 418
Wartości niematerialne	42 913	46 246	45 296
Aktywa z tytułu prawa do użytkowania	299 582	292 713	301 926
Udziały w jednostkach stowarzyszonych	237	214	225
Aktywa finansowe	197	1 685	1 534
Należności długoterminowe	46 188	30 875	28 632
Aktywa z tytułu podatku odroczonego	17 425	24 173	24 822
<b>Aktywa trwałe razem</b>	<b>1 890 843</b>	<b>1 820 678</b>	<b>1 842 121</b>
<b>Aktywa obrotowe</b>	<b>2 336 005</b>	<b>2 399 958</b>	<b>2 496 636</b>
<b>Aktywa obrotowe inne niż aktywa przeznaczone do sprzedaży</b>	<b>2 334 119</b>	<b>2 340 441</b>	<b>2 495 284</b>
Zapasy	1 091 762	991 826	1 024 671
Należności handlowe oraz pozostałe należności	931 868	977 247	1 064 208
Krótkoterminowe aktywa finansowe	91 540	165 855	246 757
Pochodne instrumenty finansowe	10 988	12 434	5 177
Bieżące aktywa podatkowe	7 424	5 355	6 374
Środki pieniężne i ich ekwiwalenty	200 537	187 724	148 097
<b>Aktywa klasyfikowane jako przeznaczone do sprzedaży</b>	<b>1 886</b>	<b>59 517</b>	<b>1 352</b>
<b>Aktywa razem</b>	<b>4 226 848</b>	<b>4 220 636</b>	<b>4 338 757</b>





**Grupa Kapitałowa Boryszew**  
Skonsolidowany skrócony raport finansowy za okres od 1 stycznia do 30 czerwca 2022 r.  
sporządzony zgodnie z MSR 34 przyjętym przez Unię Europejską

(dane liczbowe wyrażono w tysiącach złotych, o ile nie podano inaczej)

<b>PASYWA</b>	<b>Stan na 30.06.2022</b>	<b>Stan na 31.12.2021</b>	<b>Stan na 30.06.2021</b>
<b>Kapitał własny</b>			przekształcone
Kapitał zakładowy	248 906	248 906	248 906
Nadwyżka z emisji akcji powyżej ich wartości nominalnej	114 435	114 435	114 435
Udziały/akcje własne	(236 753)	(236 753)	(236 753)
Kapitał z rachunkowości zabezpieczeń	(18 272)	7 322	(6 427)
Kapitał z przeliczenia zobowiązań pracowniczych	(222)	(312)	(1 851)
Kapitał z aktualizacji wyceny i zysk ze zbycia aktywów finansowych	25 111	43 699	51 050
Różnice kursowe z przeliczenia jednostek zagranicznych	(14 506)	(48 690)	(54 856)
Zyski zatrzymane	1 533 673	1 591 598	1 562 607
<b>Razem kapitał własny</b>	<b>1 652 372</b>	<b>1 720 205</b>	<b>1 677 111</b>
<b>Kapitał udziałowców niekontrolujących</b>	<b>30 434</b>	<b>26 499</b>	<b>21 981</b>
<b>Kapitał własny razem</b>	<b>1 682 806</b>	<b>1 746 704</b>	<b>1 699 092</b>
<b>Zobowiązania oraz rezerwy długoterminowe</b>			
Kredyty bankowe, pożyczki	114 334	107 964	139 311
Zobowiązania z tytułu leasingu	213 161	210 562	212 482
Rezerwa na podatek odroczone	70 425	82 397	87 164
Rezerwy na świadczenia pracownicze	22 104	23 788	26 567
Pozostałe rezerwy	45 465	42 852	47 638
Pozostałe długoterminowe pasywa	63 472	59 651	53 956
<b>Zobowiązania oraz rezerwy długoterminowe razem</b>	<b>528 961</b>	<b>527 214</b>	<b>567 118</b>
<b>Zobowiązania krótkoterminowe</b>	<b>2 015 081</b>	<b>1 946 718</b>	<b>2 072 547</b>
Kredyty bankowe, pożyczki	571 673	651 095	843 609
Zobowiązania z tytułu leasingu	45 038	53 061	69 904
Zobowiązania handlowe oraz pozostałe zobowiązania	1 025 471	898 623	815 210
Pochodne instrumenty finansowe	31 680	2 915	11 171
Bieżące zobowiązania podatkowe	39 103	55 748	70 144
Rezerwy na świadczenia pracownicze	45 497	37 672	40 678
Pozostałe rezerwy	204 221	171 483	159 771
Pozostałe pasywa	36 579	35 218	45 634
<b>Zobowiązania krótkoterminowe inne niż zobowiązania wchodzące w skład grup przeznaczonych do sprzedaży, zaklasyfikowanych jako utrzymywane z przeznaczeniem do sprzedaży</b>	<b>1 999 262</b>	<b>1 905 815</b>	<b>2 056 121</b>
<b>Zobowiązania związane bezpośrednio z aktywami klasyfikowanymi jako działalność zaniechana</b>	<b>15 819</b>	<b>40 903</b>	<b>16 426</b>
<b>Zobowiązania oraz rezerwy razem</b>	<b>2 544 042</b>	<b>2 473 932</b>	<b>2 639 665</b>
<b>Pasywa razem</b>	<b>4 226 848</b>	<b>4 220 636</b>	<b>4 338 757</b>

**SKONSOLIDOWANE SPRAWOZDANIE Z PRZEPLÝWÓW PIENIĘŻNYCH**

	01.01.2022 - 30.06.2022	01.01.2021 - 30.06.2021
		przekształcone
<b>Przepływ środków pieniężnych z działalności operacyjnej</b>		
<b>Zysk przed opodatkowaniem</b>	<b>163 780</b>	<b>72 986</b>
<b>Korekty o pozycje</b>	<b>94 030</b>	<b>(131 607)</b>
Amortyzacja	87 746	83 963
Zyski/straty z działalności finansowej (w tym odsetki od zob. finansowych)	28 163	15 504
Zyski / straty z tytułu działalności inwestycyjnej	(114 892)	(4 744)
Zmiana stanu należności	67 549	(269 413)
Zmiana stanu zapasów	(80 416)	(43 713)
Zmiana stanu zobowiązań	118 185	88 746
Zmiana stanu świadczeń pracowniczych	6 141	6 944
Zmiana stanu rezerw	30 738	3 684
Pozostałe pozycje	24 088	11 167
Podatek dochodowy zapłacony	(73 272)	(23 745)
<b>Środki pieniężne netto z działalności operacyjnej</b>	<b>257 810</b>	<b>(58 621)</b>
Przepływ środków pieniężnych z działalności inwestycyjnej:		
Wpływy ze zbycia rzeczowych aktywów trwałych	116 087	6 699
Wpływy ze zbycia jednostki zależnej	80 812	47 857
Wpływy z wykupu obligacji przez emitentów	1 000	-
Wpływy ze spłaconych udzielonych pożyczek	9 937	2 455
Wydatki na nabycie aktywów trwałych	(103 326)	(46 105)
Nabycie udziałów i akcji w podmiotach z GK	(693)	-
Udzielone pożyczki	(10 700)	(14 900)
Inne wpływy/wydatki inwestycyjne	549	14 087
<b>Środki pieniężne netto z działalności inwestycyjnej</b>	<b>93 666</b>	<b>10 093</b>
Przepływ środków pieniężnych z działalności finansowej:		
Wpływy z kredytów i pożyczek	102 955	204 976
Wyplacone dywidendy	(186 399)	(3 915)
Spłata kredytów i pożyczek	(202 085)	(142 532)
Zapłacone odsetki od kredytów, pożyczek, leasingu	(26 595)	(14 964)
Płatności zobowiązań z tytułu umów leasingu finansowego	(30 264)	(34 650)
Inne wpływy/wydatki finansowe	5 048	3 527
<b>Środki pieniężne netto z działalności finansowej</b>	<b>(337 340)</b>	<b>12 442</b>
<b>Zmiana stanu środków pieniężnych netto (przed wpływem kursów walut)</b>	<b>14 136</b>	<b>(36 086)</b>
Różnice kursowe z przeliczenia	(1 323)	(1 028)
Środki pieniężne na początek roku obrotowego	187 724	185 211
<b>Zwiększenie/(Zmniejszenie) netto stanu środków pieniężnych i ich ekwiwalentów (po wpływie kursów walut)</b>	<b>12 813</b>	<b>(37 114)</b>
<b>Środki pieniężne na koniec roku obrotowego</b>	<b>200 537</b>	<b>148 097</b>
<i>Środki pieniężne o ograniczonej możliwości dysponowania</i>	25 713	23 593



**Grupa Kapitałowa Boryszew**  
Skonsolidowany skrócony raport finansowy za okres od 1 stycznia do 30 czerwca 2022 r.  
sporządzony zgodnie z MSR 34 przyjętym przez Unię Europejską

(dane liczbowe wyrażono w tysiącach złotych, o ile nie podano inaczej)

**SKONSOLIDOWANE SPRAWOZDANIE ZE ZMIAN W KAPITALE WŁASNYM**

	Kapitał akcyjny	Nadwyżka z emisji akcji powyżej ich wartości nominalnej	Akcje własne	Rachunkowość zabezpieczeń	Zyski/straty z przeszacowania świadczeń pracowniczych	Kapitał z aktualizacji wyceny	Różnice kursowe z przeliczenia zagranicznych jednostek podporządkowanych	Zyski zatrzymane	Kapitał jednostki dominującej	Kapitał udziałów niekontrolujących	Kapitały własny razem
<b>Stan na 01.01.2022</b>	<b>248 906</b>	<b>114 435</b>	<b>(236 753)</b>	<b>7 322</b>	<b>(312)</b>	<b>43 699</b>	<b>(48 690)</b>	<b>1 591 598</b>	<b>1 720 205</b>	<b>26 499</b>	<b>1 746 704</b>
Wycena instrumentów zabezpieczających	-	-	-	(25 594)	-	-	-	-	(25 594)	-	(25 594)
Wycena świadczeń pracowniczych	-	-	-	-	90	-	-	-	90	-	90
Wycena aktywów finansowych	-	-	-	-	-	1 915	-	-	1 915	-	1 915
Zbycie aktywów finansowych	-	-	-	-	-	(20 503)	-	20 503	-	-	-
Różnice kursowe z przeliczenia jednostek podporządkowanych	-	-	-	-	-	-	34 184	-	34 184	-	34 184
Zysk/strata za I półrocze 2022 roku	-	-	-	-	-	-	-	108 560	108 560	3 935	112 495
<b>Całkowite dochody za I półrocze 2022 r.</b>	<b>-</b>	<b>-</b>	<b>-</b>	<b>(25 594)</b>	<b>90</b>	<b>(18 588)</b>	<b>34 184</b>	<b>129 063</b>	<b>119 155</b>	<b>3 935</b>	<b>123 090</b>
Wypłata dywidendy	-	-	-	-	-	-	-	(186 399)	(186 399)	-	(186 399)
Zmiana struktury GK i inne	-	-	-	-	-	-	-	(589)	(589)	-	(589)
<b>Stan na 30.06.2022</b>	<b>248 906</b>	<b>114 435</b>	<b>(236 753)</b>	<b>(18 272)</b>	<b>(222)</b>	<b>25 111</b>	<b>(14 506)</b>	<b>1 533 673</b>	<b>1 652 372</b>	<b>30 434</b>	<b>1 682 806</b>

	Kapitał akcyjny	Nadwyżka z emisji akcji powyżej ich wartości nominalnej	Akcje własne	Rachunkowość zabezpieczeń	Zyski/straty z przeszacowania świadczeń pracowniczych	Kapitał z aktualizacji wyceny	Różnice kursowe z przeliczenia zagranicznych jednostek podporządkowanych	Zyski zatrzymane	Kapitał jednostki dominującej	Kapitał udziałów niekontrolujących	Kapitały własny razem
<b>Stan na 01.01.2021</b>	<b>248 906</b>	<b>114 435</b>	<b>(236 753)</b>	<b>(6 250)</b>	<b>(1 851)</b>	<b>31 792</b>	<b>(56 542)</b>	<b>1 518 803</b>	<b>1 612 540</b>	<b>21 054</b>	<b>1 633 594</b>
Inne całkowite dochody	-	-	-	13 572	1 329	11 907	15 314	-	42 122	-	42 122
Zysk/strata za 2021 rok	-	-	-	-	-	-	-	72 795	72 795	9 360	82 155
<b>Całkowite dochody za 2021 rok</b>	<b>-</b>	<b>-</b>	<b>-</b>	<b>13 572</b>	<b>1 329</b>	<b>11 907</b>	<b>15 314</b>	<b>72 795</b>	<b>114 917</b>	<b>9 360</b>	<b>124 277</b>
Wypłata dywidendy	-	-	-	-	-	-	-	-	-	(3 915)	(3 915)
Zbycie jednostki zależnej	-	-	-	-	210	-	(7 462)	-	(7 252)	-	(7 252)
Zmiany w kapitale własnym	-	-	-	13 572	1 539	11 907	7 852	72 795	107 665	5 445	113 110
<b>Stan na 31.12.2021</b>	<b>248 906</b>	<b>114 435</b>	<b>(236 753)</b>	<b>7 322</b>	<b>(312)</b>	<b>43 699</b>	<b>(48 690)</b>	<b>1 591 598</b>	<b>1 720 205</b>	<b>26 499</b>	<b>1 746 704</b>



**Grupa Kapitałowa Boryszew**  
Skonsolidowany skrócony raport finansowy za okres od 1 stycznia do 30 czerwca 2022 r.  
sporządzony zgodnie z MSR 34 przyjętym przez Unię Europejską

(dane liczbowe wyrażono w tysiącach złotych, o ile nie podano inaczej)

	Kapitał akcyjny	Nadwyżka z emisji akcji powyżej ich wartości nominalnej	Akcje własne	Rachunkowość zabezpieczeń	Zyski/straty z przeszacowania świadczeń pracowniczych	Kapitał z aktualizacji wyceny	Różnice kursowe z przeliczenia zagranicznych jednostek podporządkowanych	Zyski zatrzymane	Kapitał jednostki dominującej	Kapitał udziałów niekontrolujących	Kapitały własny razem
<b>Stan na 01.01.2021</b>	<b>248 906</b>	<b>114 435</b>	<b>(236 753)</b>	<b>(6 250)</b>	<b>(1 851)</b>	<b>31 792</b>	<b>(56 542)</b>	<b>1 518 803</b>	<b>1 612 540</b>	<b>21 054</b>	<b>1 633 594</b>
Wycena instrumentów zabezpieczających	-	-	-	(177)	-	-	-	-	(177)	-	(177)
Wycena aktywów finansowych	-	-	-	-	-	18 374	-	-	18 374	-	18 374
Zbycie aktywów finansowych	-	-	-	-	-	884	-	-	884	-	884
Różnice kursowe z przeliczenia jednostek podporządkowanych	-	-	-	-	-	-	1 686	-	1 686	-	1 686
Zysk/strata za I półrocze 2021 roku	-	-	-	-	-	-	-	43 804	43 804	4 842	48 646
<b>Całkowite dochody za I półrocze 2021 r.</b>	<b>-</b>	<b>-</b>	<b>-</b>	<b>(177)</b>	<b>-</b>	<b>19 258</b>	<b>1 686</b>	<b>43 804</b>	<b>64 571</b>	<b>4 842</b>	<b>69 413</b>
Wypłata dywidendy	-	-	-	-	-	-	-	-	-	(3 915)	(3 915)
<b>Stan na 30.06.2021</b>	<b>248 906</b>	<b>114 435</b>	<b>(236 753)</b>	<b>(6 427)</b>	<b>(1 851)</b>	<b>51 050</b>	<b>(54 856)</b>	<b>1 562 607</b>	<b>1 677 111</b>	<b>21 981</b>	<b>1 699 092</b>



**INFORMACJA DODATKOWA**

do skonsolidowanego raportu kwartalnego sporządzonego na dzień 31 marca 2022 roku

Strona

1. WSTĘP .....	14
2. PODSTAWA SPORZĄDZENIA RAPORTU I ZASADY RACHUNKOWOŚCI.....	14
3. OBJAŚNIENIA DOTYCZĄCE SEZONOWOŚCI DZIAŁALNOŚCI SPÓŁKI W PREZENTOWANYM OKRESIE .....	24
4. PRZYCHODY I WYNIKI PRZYPADAJĄCE NA POSZCZEGÓLNE SEGMENTY DZIAŁALNOŚCI KONTYNUOWANEJ W OKRESIE OD POCZĄTKU BIEŻĄCEGO ROKU .....	24
5. WYPŁACONA LUB ZADEKLAROWANA DYWIDENDA W OKRESIE OD POCZĄTKU ROKU .....	27
6. INFORMACJE DOTYCZĄCE EMISJI, WYKUPU I SPŁATY NIEUDZIAŁOWYCH I KAPITAŁOWYCH PAPIERÓW WARTOŚCIOWYCH .....	27
7. CZYNNIKI I ZDARZENIA, W SZCZEGÓLNOŚCI NIETYPOWE, MAJĄCE WPŁYW NA WYNIKI BIEŻĄCEGO OKRESU .....	29
8. CZYNNIKI, KTÓRE BĘDĄ MIAŁY WPŁYW NA OSIĄGNIĘTE PRZEZ SPÓŁKĘ WYNIKI W PERSPEKTYWIE, CO NAJMNIEJ KOLEJNEGO KWARTAŁU.....	29
9. ZMIANY ZOBOWIĄZAŃ WARUNKOWYCH I AKTYWÓW WARUNKOWYCH ORAZ DANYCH SZACUNKOWYCH.....	31
10. INSTRUMENTY FINANSOWE, WARTOŚĆ GODZIWA I DANE SZACUNKOWE .....	32
11. OPIS ORGANIZACJI GRUPY KAPITAŁOWEJ .....	35
12. SKUTKI ZMIAN W STRUKTURZE GRUPY OD POCZĄTKU ROKU, ŁĄCZNIE Z POŁĄCZENIEM JEDNOSTEK GOSPODARCZYCH, PRZEJĘCIEM LUB SPRZEDAŻĄ JEDNOSTEK ZALEŻNYCH I INWESTYCJI DŁUGOTERMINOWYCH, RESTRUKTURYZACJĄ I ZANIECHANIEM DZIAŁALNOŚCI .....	38
13. STANOWISKO ZARZĄDU ODNOŚNIE MOŻLIWOŚCI ZREALIZOWANIA WCZEŚNIEJ OPUBLIKOWANYCH PROGNOZ WYNIKU FINANSOWEGO NA BIEŻĄCY ROK .....	40
14. AKCJONARIUSZE POSIADAJĄCY BEZPOŚREDNIO LUB POŚREDNIO PRZEZ PODMIOTY ZALEŻNE CO NAJMNIEJ 5% OGÓLNEJ LICZBY GŁOSÓW NA WALNYM ZGROMADZENIU SPÓŁKI NA DZIEŃ PRZEKAZANIA RAPORTU .....	41
15. ZMIANY W STRUKTURZE WŁASNOŚCI ZNACZNYCH PAKIETÓW AKCJI SPÓŁKI W OKRESIE OD PRZEKAZANIA POPRZEDNIEGO RAPORTU – UDZIAŁ GŁOSÓW NA WALNYM ZGROMADZENIU SPÓŁKI .....	41
16. OSOBY ZARZĄDZAJĄCE I NADZORUJĄCE SPÓŁKĘ – ZMIANY STANU POSIADANYCH AKCJI LUB OPCJI NA AKCJE W BIEŻĄCYM OKRESIE OD DNIA PRZEKAZANIA POPRZEDNIEGO RAPORTU .....	42
17. ISTOTNE POSTĘPOWANIA TOCZĄCE SIĘ PRZED SADEM, ORGANEM WŁAŚCIWYM DLA POSTĘPOWANIA ARBITRAŻOWEGO LUB ORGANEM ADMINISTRACJI PUBLICZNEJ .....	42
18. ZAWARCIE PRZEZ SPÓŁKĘ LUB JEDNOSTKĘ ZALEŻNĄ JEDNEJ LUB WIĘCEJ ISTOTNYCH TRANSAKCJI Z PODMIOTAMI POWIĄZANYMI.....	47
19. INFORMACJE O NARUSZENIU ISTOTNYCH POSTANOWIEŃ UMOWY KREDYTU LUB POŻYCZKI, W ODNIESIENIU DO KTÓRYCH NIE PODJĘTO ŻADNYCH DZIAŁAŃ NAPRAWCZYCH DO KOŃCA OKRESU SPRAWOZDAWCZEGO .....	47
20. INFORMACJE O UDZIELENIU PRZEZ SPÓŁKĘ LUB JEDNOSTKĘ OD NIEJ ZALEŻNĄ PORĘCZEŃ KREDYTU LUB POŻYCZKI LUB UDZIELENIU GWARANCJI – ŁĄCZNIE JEDNEMU PODMIOTOWI LUB JEDNOSTCE ZALEŻNEJ OD TEGO PODMIOTU, JEŻELI ŁĄCZNA WARTOŚĆ ISTNIEJĄCYCH PORĘCZEŃ LUB GWARANCJI JEST ZNACZĄCA.....	48
21. INNE INFORMACJE ISTOTNE DLA OCENY SYTUACJI KADROWEJ, MAJĄTKOWEJ, FINANSOWEJ, WYNIKU FINANSOWEGO SPÓŁKI I ICH ZMIAN ORAZ INFORMACJE, KTÓRE SĄ ISTOTNE DLA OCENY MOŻLIWOŚCI REALIZACJI ZOBOWIĄZAŃ .....	49
22. INNE WAŻNE WYDARZENIA .....	49
23. OŚWIADCZENIA ZARZĄDU.....	53



## WSTĘP

### INFORMACJE O SPÓŁCE

Boryszew Spółka Akcyjna ma siedzibę w Warszawie.

Spółka jest zarejestrowana w Sądzie Rejonowym dla Miasta Stołecznego Warszawy, XII Wydział Gospodarczy Krajowego Rejestru Sądowego, pod numerem KRS 0000063824.

Spółce nadano numer statystyczny REGON 750010992 oraz NIP 837 000 06 34.

Spółka została utworzona na czas nieoznaczony.

### HISTORIA

Historia Boryszew S.A. („Spółka”, „Emitent”) sięga 1911 roku, kiedy to zostało założone Belgijskie Towarzystwo Sochaczewskiej Fabryki Sztucznego Jedwabiu. Po II wojnie światowej fabryka została upaństwowiona. W 1991 roku w wyniku prywatyzacji przedsiębiorstwa państwowego Boryszew ERG powstała spółka Boryszew S.A. o 100% udziale kapitału prywatnego.

Od maja 1996 roku akcje Spółki notowane są na Giełdzie Papierów Wartościowych w Warszawie S.A.

W 1999 roku Boryszew S.A., oferujący szeroką gamę produktów z branży chemicznej (np. znany w Polsce płyn chłodnicowy Borygo), pozyskała inwestora strategicznego w osobie Pana Romana Krzysztofa Karkosika.

Nowy akcjonariusz zapoczątkował dynamiczny rozwój spółki. Przejęcia przedsiębiorstw produkcyjnych z branży połączone z ich restrukturyzacją, fuzje oraz organiczny wzrost sprzedaży spółek Grupy przyczyniły się do znacznej poprawy wyników.

Grupa Kapitałowa Boryszew jest jedną z największych grup przemysłowych w Polsce, posiadającą zakłady produkcyjne na 4 kontynentach, prowadzącą główną działalność w branżach: metali, motoryzacji i chemii.

Grupa Kapitałowa zatrudnia około 9.000 pracowników.

### RADA NADZORCZA BORYSZEW S.A.

W I półroczu 2022 roku oraz do dnia publikacji raportu Rada Nadzorcza Boryszew S.A. funkcjonowała w składzie:

Pani Małgorzata Waldowska	– Przewodnicząca Rady Nadzorczej.
Pan Mirosław Kutnik	– Wiceprzewodniczący Rady Nadzorczej,
Pan Damian Pakulski	– Sekretarz Rady Nadzorczej,
Pan Jarosław Antosik	– Członek Rady Nadzorczej,
Pan Janusz Siemieniec	– Członek Rady Nadzorczej.

### ZARZĄD BORYSZEW S.A.

W I półroczu 2022 roku oraz do dnia publikacji raportu Zarząd Boryszew S.A. funkcjonował w składzie:

Pan Wojciech Kowalczyk	– Prezes Zarządu, Dyrektor Generalny
Pan Mikołaj Budzanowski	– Członek Zarządu, Dyrektor ds. Rozwoju.

## 1. PODSTAWA SPORZĄDZENIA RAPORTU I ZASADY RACHUNKOWOŚCI

Informacje zawarte w sprawozdaniu finansowym za I półrocze 2022 roku zostały sporządzone zgodnie z Rozporządzeniem Ministra Finansów z dnia 29 marca 2018 roku w sprawie informacji bieżących i okresowych przekazywanych przez emitentów papierów wartościowych oraz warunków uznawania za równoważne informacji wymaganych przepisami prawa państwa niebędącego państwem członkowskim (Dz. U. 2018.757 z 20.04.2018 r.) oraz Międzynarodowym Standardem Rachunkowości 34 (MSR 34) „Śródroczna sprawozdawczość finansowa”.

Niniejsze sprawozdanie finansowe sporządzono w oparciu o Międzynarodowe Standardy Sprawozdawczości Finansowej w kształcie zatwierdzonym przez Unię Europejską (UE).

Wybrane dane finansowe w początkowej części raportu zostały przeliczone na EUR zgodnie z § 64 Rozporządzenia Ministra Finansów z 29 marca 2018 roku (Dz. U. 2018.757 z 20.04.2018 r.).

Do przeliczenia pozycji bilansowych zastosowano kurs z ostatniego dnia okresu, a dla pozycji z rachunku zysków i strat oraz sprawozdania z przepływów pieniężnych zastosowano kurs średni w okresie.

Zasady rachunkowości, poza opisanymi poniżej i metody obliczeniowe stosowane przez Grupę nie uległy zmianie w okresie objętym niniejszym sprawozdaniem, a szczegółowo przedstawione zostały w skonsolidowanym sprawozdaniu finansowym za 2021 rok, opublikowanym w dniu 27 kwietnia 2022 roku.





(dane liczbowe wyrażono w tysiącach złotych, o ile nie podano inaczej)

	Średni kurs EUR w okresie	kurs EUR na ostatni dzień okresu
01.01 – 30.06.2021 r.	4,5472	4,5208
01.01 – 31.12.2021 r.	4,5622	4,5994
01.01- 30.06.2022 r.	4,6427	4,6806

## ZASADY RACHUNKOWOŚCI

Zasady (polityka) rachunkowości zastosowane do sporządzenia niniejszego skonsolidowanego sprawozdania finansowego za okres zakończony się 30 czerwca 2022 r. są spójne z tymi, które zastosowano przy sporządzeniu rocznego skonsolidowanego sprawozdania finansowego za rok obrotowy zakończony 31 grudnia 2021 r., z wyjątkiem zastosowania następujących nowych lub zmienionych standardów i nowych interpretacji obowiązujących dla okresów rocznych rozpoczynających się w dniu 1 stycznia 2022 roku:

- Roczne zmiany MSSF 2018-2020 wprowadzają zmiany do standardów MSSF1, MSSF9, MSR41 oraz do przykładów ilustrujących do MSSF 16. Poprawki zawierają wyjaśnienia oraz doprecyzowują wytyczne standardów w zakresie ujmowania oraz wyceny,
- Zmiany do MSSF 3 „Połączenia przedsięwzięć”. Opublikowane w maju 2020 roku zmiany do standardu mają na celu zaktualizowanie stosownych referencji do Założeń Konceptyjnych w MSSF, nie wprowadzając zmian merytorycznych dla rachunkowości połączeń przedsiębiorstw,
- Zmiany do MSR 37 „Rezerwy, zobowiązania warunkowe i aktywa warunkowe. Zmiany dostarczają wyjaśnień odnośnie do kosztów, które jednostka uwzględniła w analizie czy umowa jest kontraktem rodzącym obciążenia,
- Zmiana w MSSF 16 „Leasing” – Ulgi związane z Covid -19 przyznane po 30 czerwca 2021 roku. Zmiana w MSSF 16 została opublikowana w dniu 31 marca 2021 roku i ma zastosowanie do okresów rocznych rozpoczynających się 1 kwietnia 2021 roku lub później. Celem zmiany standardu jest wyłącznie wydłużenie o rok (do 30 czerwca 2022 r.) okresu, w którym przyznanie ulg w płatnościach leasingowych związanych z Covid-19 nie musi wiązać się z modyfikacją umowy leasingu. Zmiana ta jest ściśle związana z już obowiązującą zmianą MSSF 16 opublikowaną w maju 2020 roku.

Wprowadzone wyżej wymienione zmiany nie mają istotnego wpływu na sytuację finansową, wyniki działalności Grupy ani też na zakres informacji prezentowanych w niniejszym śródrocznym skróconym skonsolidowanym sprawozdaniu finansowym.

Grupa nie zdecydowała się na wcześniejsze zastosowanie standardu, interpretacji lub zmiany, które zostały opublikowane, lecz nie weszły dotychczas w życie.

Następujące standardy i interpretacje zostały wydane przez Radę Międzynarodowych Standardów Rachunkowości lub Komitet ds. Interpretacji Międzynarodowej Sprawozdawczości Finansowej, a nie weszły jeszcze w życie lub nie zostały jeszcze zatwierdzone przez Unię Europejską:

- MSSF 17 „Umowy ubezpieczeniowe”. Nowy standard został opublikowany w dniu 18 maja 2017 roku, a następnie zmieniony w dniu 25 czerwca 2020 r. i ma zastosowanie do okresów rocznych rozpoczynających się 1 stycznia 2023 roku lub później. Dozwolone jest jego wcześniejsze zastosowanie (pod warunkiem równoczesnego zastosowania MSSF 15 i MSSF 9). Standard zastępuje dotychczasowe regulacje dotyczące umów ubezpieczeniowych (MSSF 4). W dniu 25 czerwca 2020 r. zmieniono również MSSF 4 – w zakresie wydłużenia okresu zwolnienia ubezpieczycieli z zastosowania MSSF 9 Instrumenty finansowe do 1 stycznia 2023 r.,
- Zmiana w MSSF 17 „Umowy ubezpieczeniowe” pierwsze zastosowanie MSSF 17 i MSSF 19 – informacje porównawcze. Zmiana w MSSF 17 została opublikowana w dniu 9 grudnia 2021 roku i ma zastosowanie do okresów rocznych rozpoczynających się 1 kwietnia 2023 roku lub później. Zmiana zawiera opcję przejściową dotyczącą informacji porównawczych o aktywach finansowych prezentowanych przy początkowym zastosowaniu MSSF 17. Zmiana ma na celu pomóc jednostkom uniknąć tymczasowych niedopasowań księgowych pomiędzy aktywami finansowymi a zobowiązaniami z tytułu umów ubezpieczeniowych,
- Zmiany do MSR 1 „Prezentacja sprawozdań finansowych”. Rada opublikowała zmiany do MSR1, które wyjaśniają kwestię prezentacji zobowiązań jako długo- i krótkoterminowe. Opublikowane zmiany obowiązują dla sprawozdań finansowych za okresy rozpoczynające się z dniem 1 stycznia 2023 roku lub po tej dacie. Na dzień sporządzenia niniejszego śródrocznego skróconego sprawozdania finansowego zmiana ta nie została jeszcze zatwierdzona przez Unię Europejską, Grupa stosuje zmieniony standard od 1 stycznia 2023 r. Na dzień sporządzenia niniejszego sprawozdania finansowego nie jest możliwe wiarygodne oszacowanie wpływu zastosowania nowego standardu,
- Zmiany do MSR1 „Prezentacja sprawozdań finansowych”. Oraz wytyczne Rady MSSF w zakresie ujawnień dotyczących polityk rachunkowości w praktyce. Zmiana wprowadza wymóg ujawniania istotnych informacji dotyczących zasad rachunkowości, które zostały zdefiniowane w standardzie. Zmiana wyjaśnia, że informacje na temat polityki rachunkowości są istotne, jeżeli w przypadku ich braku, użytkownicy sprawozdania





(dane liczbowe wyrażono w tysiącach złotych, o ile nie podano inaczej)

finansowego nie byłoby w stanie zrozumieć innych istotnych informacji zawartych w sprawozdaniu finansowym. Ponadto dokonano również zmian wytycznych Rady w zakresie stosowania koncepcji istotności w praktyce, aby zapewnić wytyczne dotyczące stosowania pojęcia istotności do ujawnień dotyczących zasad rachunkowości. Zmiana obowiązuje począwszy od 1 stycznia 2023 roku,

- Zmiany do MSR 8 „Zasady (polityka) rachunkowości, zmiany wartości szacunkowych i korygowanie błędów”. W lutym 2021 roku Rada opublikowała zmianę w zakresie definicji wartości szacunkowych. Zmiana do MSR 8 wyjaśnia w jaki sposób jednostki powinny odróżniać zmiany zasad rachunkowości od zmian wartości szacunkowych. Zmiana obowiązuje począwszy od 1 stycznia 2023 roku,
- Zmiany do MSR 12 „Podatek dochodowy”. Zmiany precyzują w jaki sposób rozliczać podatek odroczony od transakcji takich jak leasing i zobowiązania z tytułu wycofania z eksploatacji. Przed zmianą standardu istniały niejasności co do tego czy zwolnienie dotyczące ujmowania podatku odroczonego rozpoznanego po raz pierwszy miało zastosowanie do tego typu transakcji, tj. w przypadku których ujmowane są zarówno aktywa, jak i zobowiązania z tytułu podatku odroczonego. Wprowadzone zmiany wyjaśniają, że zwolnienie nie ma zastosowania oraz te jednostki są zobowiązane do ujmowania podatku odroczonego od takich transakcji, które w momencie początkowego ujęcia powodują powstanie jednakowych różnic przejściowych podlegających opodatkowaniu i odliczeniu. Zmiana obowiązuje dla sprawozdań finansowych za okresy rozpoczynające się z dniem 1 stycznia 2023 roku lub po tej dacie.

Zarząd jest w trakcie weryfikacji wpływu powyższych standardów na sytuację finansową, wyniki działalności Grupy oraz zakres informacji prezentowanych w śródrocznym skróconym sprawozdaniu finansowym. Grupa zastosuje zmianę w standardzie od 1 stycznia 2023 r. Na dzień sporządzenia niniejszego sprawozdania finansowego zastosowanie zmienionego standardu nie będzie miało wpływu na sprawozdania Grupy.



(dane liczbowe wyrażono w tysiącach złotych, o ile nie podano inaczej)

## PRZEKSZTAŁCENIE DANYCH PORÓWNYWALNYCH

W grudniu 2021 roku Grupa dokonała zmiany wyglądu podstawowych sprawozdań w związku z koniecznością raportowania zgodnie z formatem ESEF. Sprawozdania publikowane po tym okresie posiadają strukturę tożsamą ze sprawozdaniem rocznym.

Poniżej przedstawione zostały dane przekształcone okresu porównawczego polegające na reklasyfikacjach poszczególnych pozycji.

### Skonsolidowane sprawozdanie z całkowitych dochodów – przekształcone

	01.01.2021 – 30.06.2021	01.01.2021 – 30.06.2021	wpływ na wynik
<b>Działalność kontynuowana</b>	<i>przekształcone</i>	<i>opublikowane</i>	
Przychody ze sprzedaży	3 056 748	3 056 748	-
Koszt własny sprzedaży	2 739 053	2 739 053	-
<b>Zysk brutto ze sprzedaży</b>	<b>317 695</b>	<b>317 695</b>	-
Koszty sprzedaży	85 750	85 750	-
Koszty ogólnego zarządu	142 196	142 196	-
Pozostałe przychody operacyjne	49 384	47 622	1 762
Pozostałe koszty operacyjne	53 597	29 356	(24 241)
Zysk (strata) z tytułu utraty wartości należności handlowych i pozostałych	-	(3 447)	3 447
<b>Zysk z działalności operacyjnej</b>	<b>85 536</b>	<b>104 568</b>	<b>(19 032)</b>
Przychody finansowe	19 696	19 643	53
Koszty finansowe	36 613	36 464	(149)
Udział w zyskach jednostek stowarzyszonych	15	15	-
Zysk ze zbycia jednostki zależnej	4 352	4 352	-
Zysk/strata z tytułu utraty wartości aktywów finansowych	-	(96)	96
Rezerwy i odpisy związane z likwidacją spółki Hutmen Sp. z o.o.	-	(19 032)	19 032
<b>Zysk przed opodatkowaniem</b>	<b>72 986</b>	<b>72 986</b>	-
Podatek dochodowy	25 789	25 789	-
<b>Zysk netto z działalności kontynuowanej</b>	<b>47 197</b>	<b>47 197</b>	-
<b>Zysk/strata netto z działalności zaniechanej</b>	<b>1 449</b>	<b>1 449</b>	-
<b>Zysk netto z działalności kontynuowanej i zaniechanej,</b>	<b>48 646</b>	<b>48 646</b>	-
<b>w tym przypadający:</b>			
<i>akcjonariuszom jednostki dominującej</i>	43 804	43 804	-
<i>udziały niekontrolujące</i>	4 842	4 842	-



**Grupa Kapitałowa Boryszew**  
Skonsolidowany skrócony raport finansowy za okres od 1 stycznia do 30 czerwca 2022 r.  
sporządzony zgodnie z MSR 34 przyjętym przez Unię Europejską

(dane liczbowe wyrażono w tysiącach złotych, o ile nie podano inaczej)

	01.01.2021 – 30.06.2021	01.01.2021 – 30.06.2021	zmiana
	przekształcone	opublikowane	
<b>Zysk netto</b>	<b>48 646</b>	<b>48 646</b>	-
<b>Dochody ujęte w kapitałach</b>			
<b>Dochody ujęte w kapitałach, które mogą być przeklasyfikowane do rachunku zysków i strat</b>	<b>1 509</b>	<b>1 509</b>	-
przed opodatkowaniem	1 467	-	-
po opodatkowaniu	-	1 509	-
Rachunkowość zabezpieczeń	(219)	(219)	-
Różnice kursowe z przeliczenia działalności zagranicznej	1 686	1 686	-
Podatek dochodowy	-	42	-
Podatek dochodowy	42	-	-
<b>Dochody ujęte w kapitałach, które nie zostaną przeklasyfikowane na wynik finansowy</b>	<b>19 258</b>	<b>19 258</b>	-
przed opodatkowaniem	23 775	-	-
po opodatkowaniu	-	19 258	-
Zyski/straty z wyceny i zbycia instrumentów kapitałowych	23 775	-	23 775
Zyski/straty z wyceny instrumentów kapitałowych	-	22 684	(22 684)
Podatek dochodowy	-	(4 310)	4 310
Zyski/straty ze zbycia instrumentów kapitałowych	-	1 091	(1 091)
Podatek dochodowy	-	(207)	207
Podatek dochodowy	(4 517)	-	(4 517)
<b>Dochody ujęte w kapitałach razem</b>	<b>20 767</b>	<b>20 767</b>	-
<i>akcjonariuszom jednostki dominującej</i>	<i>20 767</i>	<i>20 767</i>	-
<i>udziały niekontrolujące</i>	-	-	-
<b>Całkowite dochody ogółem, w tym przypadające:</b>	<b>69 413</b>	<b>69 413</b>	-
<i>akcjonariuszom jednostki dominującej</i>	<i>64 571</i>	<i>64 571</i>	-
<i>udziały niekontrolujące</i>	<i>4 842</i>	<i>4 842</i>	-



(dane liczbowe wyrażono w tysiącach złotych, o ile nie podano inaczej)

**Skonsolidowane sprawozdanie z sytuacji finansowej – przekształcone**

AKTYWA	Stan na	Stan na	zmiana
	30.06.2021	30.06.2021	
	<i>przekształcone</i>	<i>opublikowane</i>	
<b>Aktywa trwałe</b>			
Rzeczowe aktywa trwałe	1 285 088	1 285 088	-
Nieruchomości inwestycyjne	148 180	148 180	-
Wartość firmy	6 418	6 418	-
Wartości niematerialne	45 296	45 296	-
Aktywa z tytułu prawa do użytkowania	301 926	301 926	-
Udziały w jednostkach stowarzyszonych	225	225	-
Aktywa finansowe	1 534	1 534	-
Pochodne instrumenty finansowe	-	2	(2)
Należności długoterminowe	28 632	2 927	25 705
Aktywa z tytułu podatku odroczonego	24 822	24 822	-
Pozostałe aktywa	-	25 703	(25 703)
<b>Aktywa trwałe razem</b>	<b>1 842 121</b>	<b>1 842 121</b>	-
<b>Aktywa obrotowe</b>	<b>2 496 636</b>	<b>2 496 636</b>	-
<b>Aktywa obrotowe inne niż aktywa przeznaczone do sprzedaży</b>	<b>2 495 284</b>	<b>2 495 284</b>	-
Zapasy	1 024 671	1 024 671	-
Należności handlowe oraz pozostałe należności	1 064 208	1 001 211	62 997
Krótkoterminowe aktywa finansowe	246 757	246 757	-
Pochodne instrumenty finansowe	5 177	5 177	-
Bieżące aktywa podatkowe	6 374	6 374	-
Pozostałe aktywa	-	62 997	(62 997)
Środki pieniężne i ich ekwiwalenty	148 097	148 097	-
<b>Aktywa klasyfikowane jako przeznaczone do sprzedaży</b>	<b>1 352</b>	<b>1 352</b>	-
<b>Aktywa razem</b>	<b>4 338 757</b>	<b>4 338 757</b>	-



**Grupa Kapitałowa Boryszew**  
Skonsolidowany skrócony raport finansowy za okres od 1 stycznia do 30 czerwca 2022 r.  
sporządzony zgodnie z MSR 34 przyjętym przez Unię Europejską

(dane liczbowe wyrażono w tysiącach złotych, o ile nie podano inaczej)

PASywa	Stan na	Stan na	zmiana
	30.06.2021	30.06.2021	
	<i>przekształcone</i>	<i>opublikowane</i>	
<b>Kapitał własny</b>			
Kapitał zakładowy	248 906	248 906	-
Nadwyżka z emisji akcji powyżej ich wartości nominalnej	114 435	114 435	-
Udziały/akcje własne	(236 753)	(236 753)	-
Kapitał z rachunkowości zabezpieczeń	(6 427)	(6 427)	-
Kapitał z przeliczenia zobowiązań pracowniczych	(1 851)	(1 851)	-
Kapitał z aktualizacji wyceny i zysk ze zbycia aktywów finansowych	51 050	51 050	-
Różnice kursowe z przeliczenia jednostek zagranicznych	(54 856)	(54 856)	-
Zyski zatrzymane	1 562 607	1 562 607	-
<b>Razem kapitał własny</b>	<b>1 677 111</b>	<b>1 677 111</b>	-
<b>Kapitał udziałowców niekontrolujących</b>	<b>21 981</b>	<b>21 981</b>	-
<b>Kapitał własny razem</b>	<b>1 699 092</b>	<b>1 699 092</b>	-
<b>Zobowiązania oraz rezerwy długoterminowe</b>			
Kredyty bankowe, pożyczki	139 311	139 311	-
Zobowiązania z tytułu leasingu	212 482	50 871	161 611
Zobowiązania związane z prawem do użytkowania aktywów	-	104 794	(104 794)
Zobowiązania z tytułu wieczystego użytkowania gruntów inwestycyjnych	-	56 817	(56 817)
Rezerwa na podatek odroczone	87 164	87 164	-
Rezerwy na świadczenia pracownicze	26 567	26 567	-
Pozostałe rezerwy	47 638	47 638	-
Pozostałe długoterminowe pasywa	53 956	53 956	-
<b>Zobowiązania oraz rezerwy długoterminowe razem</b>	<b>567 118</b>	<b>567 118</b>	-
<b>Zobowiązania krótkoterminowe</b>	<b>2 072 547</b>	<b>2 072 547</b>	-
Kredyty bankowe, pożyczki	843 609	843 609	-
Zobowiązania z tytułu leasingu	69 904	49 613	20 291
Zobowiązania związane z prawem do użytkowania aktywów	-	20 050	(20 050)
Zobowiązania z tytułu wieczystego użytkowania gruntów inwestycyjnych	-	241	(241)
Zobowiązania handlowe oraz pozostałe zobowiązania	815 210	815 210	-
Pochodne instrumenty finansowe	11 171	11 171	-
Bieżące zobowiązania podatkowe	70 144	70 144	-
Rezerwy na świadczenia pracownicze	40 678	40 678	-
Pozostałe rezerwy	159 771	159 771	-
Pozostałe pasywa	45 634	45 634	-
<b>Zobowiązania krótkoterminowe inne niż zobowiązania wchodzące w skład grup przeznaczonych do sprzedaży, zaklasyfikowanych jako utrzymywane z przeznaczeniem do sprzedaży</b>	<b>2 056 121</b>	<b>2 056 121</b>	-
<b>Zobowiązania związane bezpośrednio z aktywami klasyfikowanymi jako działalność zaniechana</b>	<b>16 426</b>	<b>16 426</b>	-
<b>Zobowiązania oraz rezerwy razem</b>	<b>2 639 665</b>	<b>2 639 665</b>	-
<b>Pasywa razem</b>	<b>4 338 757</b>	<b>4 338 757</b>	-



(dane liczbowe wyrażono w tysiącach złotych, o ile nie podano inaczej)

## Skonsolidowane sprawozdanie z przepływów pieniężnych – przekształcone

	01.01.2021 – 30.06.2021	01.01.2021 – 30.06.2021	zmiana
	<i>przekształcone</i>	<i>opublikowane</i>	
Przepływ środków pieniężnych z działalności operacyjnej:			
<b>Zysk przed opodatkowaniem</b>	<b>72 986</b>	<b>72 986</b>	-
<b>Korekty o pozycje</b>	<b>(131 607)</b>	<b>(131 607)</b>	-
Amortyzacja	83 963	83 963	-
Zyski/straty z działalności finansowej (w tym odsetki od zobowiązań finansowych)	15 504	15 504	-
Zyski / straty z tytułu działalności inwestycyjnej	(4 744)	(4 744)	-
Zmiana stanu należności	(269 413)	(269 413)	-
Zmiana stanu zapasów	(43 713)	(43 713)	-
Zmiana stanu zobowiązań	88 746	88 746	-
Zmiana stanu świadczeń pracowniczych	6 944	-	6 944
Zmiana stanu rezerw i rozliczeń międzyokresowych	-	10 628	(10 628)
Zmiana stanu rezerw	3 684	-	3 684
Pozostałe pozycje	11 167	11 167	-
Podatek dochodowy zapłacony	(23 745)	(23 745)	-
<b>Środki pieniężne netto z działalności operacyjnej</b>	<b>(58 621)</b>	<b>(58 621)</b>	-
Przepływ środków pieniężnych z działalności inwestycyjnej:			
Wpływy ze zbycia rzeczowych aktywów trwałych	6 699	6 699	-
Wpływy ze zbycia udziałów i akcji	47 857	47 857	-
Wpływy ze spłaconych udzielonych pożyczek	2 455	2 455	-
Pozostałe wpływy z działalności inwestycyjnej	14 087	14 087	-
Wydatki na nabycie aktywów trwałych	(46 105)	(46 105)	-
Udzielone pożyczki	(14 900)	(14 900)	-
<b>Środki pieniężne netto z działalności inwestycyjnej</b>	<b>10 093</b>	<b>10 093</b>	-
Przepływ środków pieniężnych z działalności finansowej:			
Wpływy z kredytów i pożyczek	204 976	-	204 976
Wpływy z kredytów	-	201 976	(201 976)
Pożyczki otrzymane	-	3 000	(3 000)
Wpływy z dotacji i inne wpływy	-	3 527	(3 527)
Wypłacone dywidendy	(3 915)	(3 915)	-
Spłata kredytów i pożyczek	(142 532)	-	(142 532)
Spłata kredytów	-	(136 311)	136 311
Spłata pożyczek	-	(6 221)	6 221
Zapłacone odsetki od kredytów, pożyczek, leasingu	(14 964)	(14 964)	-
Płatności zobowiązań z tytułu umów leasingu finansowego	(34 650)	(34 650)	-
Inne wpływy/wydatki finansowe	3 527	-	3 527
<b>Środki pieniężne netto z działalności finansowej</b>	<b>12 442</b>	<b>12 442</b>	-
<b>Zmiana stanu środków pieniężnych netto (przed wpływem kursów walut)</b>	<b>(36 086)</b>	<b>(36 086)</b>	-
Różnice kursowe z przeliczenia	(1 028)	(1 028)	-
Środki pieniężne na początek roku obrotowego	185 211	185 211	-
<b>Zwiększenie/(Zmniejszenie) netto stanu środków pieniężnych i ich ekwiwalentów (po wpływie kursów walut)</b>	<b>148 097</b>	<b>148 097</b>	-
<b>Środki pieniężne na koniec okresu</b>	<b>148 097</b>	<b>148 097</b>	-



**Grupa Kapitałowa Boryszew**  
Skonsolidowany skrócony raport finansowy za okres od 1 stycznia do 30 czerwca 2022 r.  
sporządzony zgodnie z MSR 34 przyjętym przez Unię Europejską

(dane liczbowe wyrażono w tysiącach złotych, o ile nie podano inaczej)

**SKONSOLIDOWANYM SPRAWOZDANIEM FINANSOWYM OBJĘTE ZOSTAŁY NA DZIEŃ 30 CZERWCA 2022 R. NASTĘPUJĄCE SPÓŁKI:**

Nazwa spółki	Siedziba	udział jednostki dominującej w kapitale (%)	podmiot zależny od:	Segment działalności
<i>Centrala</i>	Warszawa			Nieprzypisane
<i>Oddział Elana</i>	Toruń			Chemia
<i>Oddział Boryszew Energy</i>	Toruń			Nieprzypisane
<i>Oddział Maflow</i>	Tychy			Motoryzacja
<i>Oddział Boryszew ERG</i>	Sochaczew			Chemia
<i>Oddział Nylonbor</i>	Sochaczew			Chemia
<i>Oddział NPA Skawina</i>	Skawina			Metale
Elimer Sp. z o.o.	Sochaczew	52,44	Boryszew S.A.	Chemia
Nylonbor Sp. z o.o.	Sochaczew	100,00	Boryszew S.A.	Chemia
Elana Energetyka Sp. z o.o.	Toruń	100,00	Boryszew S.A.	Nieprzypisane
Boryszew Maflow Sp. z o.o.	Warszawa	100,00	Boryszew S.A.	Motoryzacja
Maflow Polska Sp. z o.o.	Warszawa	100,00	Boryszew S.A.	Motoryzacja
Maflow BRS s.r.l	Włochy	100,00	Boryszew S.A.	Motoryzacja
Maflow Spain Automotive S.L.U	Hiszpania	100,00	Boryszew S.A.	Motoryzacja
Maflow France Automotive S.A.	Francja	100,00	Boryszew S.A.	Motoryzacja
Maflow do Brasil Ltda	Brazylia	100,00	Boryszew S.A. (79%) Maflow Polska Sp. z o.o. (21%),	Motoryzacja
Maflow Components Dalian Co. Ltd.	Chiny	100,00	Maflow Polska Sp. z o.o.	Motoryzacja
Maflow India Private Limited	Indie	100,00	Boryszew S.A. 99,99%	Motoryzacja
MAFMEX S.DE R.L.DE C. V	Meksyk	100,00	Maflow Spain Automotive S.L.U. (3,34%), Maflow Polska Sp. z o.o. (96,66%)	Motoryzacja
Boryszew Automotive Mexico S.DE R.L.DE C.V	Meksyk	100,00	Maflow Spain Automotive S.L.U. (90,00%), Maflow Polska Sp. z o.o. (10,00%)	Motoryzacja
Boryszew Automotive Plastics Sp. z o.o.	Tychy	100,00	Maflow Polska Spółka z o.o.	Motoryzacja
Boryszew Components Poland Sp. z o.o.	Warszawa	100,00	Boryszew Automotive Plastics Sp. z o.o.	Motoryzacja
Boryszew HR Service Sp. z o.o.	Toruń	100,00	Boryszew S.A.	Motoryzacja
Boryszew Commodities Sp. z o.o.	Warszawa	100,00	Boryszew Automotive Plastics Sp. z o.o.	Motoryzacja
ICOS GmbH w likwidacji	Niemcy	100,00	Boryszew Automotive Plastics Sp. z o.o.	Motoryzacja
Theysohn Kunststoff GmbH w likwidacji	Niemcy	100,00	ICOS GmbH w likwidacji	Motoryzacja
Theysohn Formenbau GmbH w likwidacji	Niemcy	100,00	ICOS GmbH w likwidacji	Motoryzacja
Boryszew Formenbau Deutschland GmbH	Niemcy	100,00	Boryszew Kunststofftechnik Deutschland GmbH	Motoryzacja
Boryszew Kunststofftechnik Deutschland GmbH	Niemcy	100,00	Boryszew Automotive Plastics Sp. z o.o.	Motoryzacja
Boryszew Oberflächentechnik GmbH	Niemcy	100,00	Boryszew Kunststofftechnik Deutschland GmbH	Motoryzacja
Boryszew Deutschland GmbH	Niemcy	100,00	Boryszew Automotive Plastics Sp. z o.o.	Motoryzacja
AKT Plastičkářská Technologie Čechy, spol. S.r.o.	Republika Czeska	100,00	Boryszew Automotive Plastics Sp. z o.o.	Motoryzacja





**Grupa Kapitałowa Boryszew**  
**Skonsolidowany skrócony raport finansowy za okres od 1 stycznia do 30 czerwca 2022 r.**  
**sporządzony zgodnie z MSR 34 przyjętym przez Unię Europejską**

(dane liczbowe wyrażono w tysiącach złotych, o ile nie podano inaczej)

Nazwa spółki	Siedziba	udział jednostki dominującej w kapitale (%)	podmiot zależny od:	Segment działalności
Boryszew Plastic RUS Sp. z o.o.	Rosja	100,00	Boryszew S.A., Boryszew Kunststofftechnik Deutschland GmbH	Motoryzacja
Boryszew Tensho Poland Sp. z o.o.	Ostaszewo	100,00	Boryszew S.A.	Motoryzacja
Boryszew Holding Sp. z o.o.	Warszawa	100,00	Boryszew S.A.	Metale
SPV Lakme Investment Sp. z o.o.	Warszawa	100,00	Boryszew S.A.	Nieprzypisane
Hutmen Sp. z o.o.	Wrocław	100,00	Boryszew S.A.	Metale
Walcownia Metali Dzierżycice S.A.	Czechowice-Dzierżycice	100,00	Hutmen Sp. z o.o. Boryszew S.A.	Metale
Huta Metali Nieżelaznych Szopienice S.A. w likwidacji	Katowice	61,77	Polski Cynk Sp. z o.o.	Działalność zaniechana
ZM SILESIA S.A.	Katowice	100,00	Boryszew S.A.	Metale
Baterpol S.A.	Katowice	100,00	Polski Cynk Sp. z o.o.	Metale
Alchemia S.A.	Warszawa	100,00	Boryszew S.A., Alchemia S.A. (akcje własne)	Metale
Huta Bankowa Sp. z o.o.	Dąbrowa Górnicza	100,00	Alchemia S.A.	Metale
Laboratoria Badań Batory	Chorzów	100,00	Alchemia S.A.	Metale
Polski Cynk Sp. z o.o.	Katowice	100,00	Boryszew S.A.	Metale
Eastside Capital Investments Sp. z o.o.	Warszawa	100,00	Boryszew S.A.	Nieprzypisane
Baterpol Recycler Sp. z o.o.	Wrocław	100,00	Polski Cynk Sp. z o.o.	Metale
Metal Zinc Sp. z o.o.	Katowice	100,00	ZM Silesia S.A.	Metale
Eastside BIS Sp. z o.o.	Warszawa	100,00	Eastside Capital Investments Sp. z o.o.	Nieprzypisane
Zakład Utylizacji Odpadów Sp. z o.o.	Konin	59,97	Boryszew S.A.	Metale
RAPZ Sp. z o.o.	Dąbrowa Górnicza	42,67	Huta Bankowa Sp. z o.o.	Metale

**SPÓŁKI KAPITAŁOWE NIE OBJĘTE SPRAWOZDANIEM SKONSOLIDOWANYM**

Nazwa spółki	Siedziba	udział jednostki dominującej w kapitale (%)	udział w głosach (%)	Podstawowa działalność
Elana Ukraina Sp. z o.o.	Ukraina	90	90	spółka nie prowadzi działalności
Brasco Inc.	USA	100	100	spółka nie prowadzi działalności
Hutnik Sp. z o.o. w likwidacji	Konin	94	94	spółka nie prowadzi działalności
Cegielnia «Wostocznaja – Sp. z o.o.	Białoruś	30	30	handel, produkcja surowców wtórnych

**Zmiany w strukturze Grupy**

W okresie pierwszego półrocza 2022 roku nie wystąpiły istotne zmiany w strukturze grupy.



## 2. OBJAŚNIENIA DOTYCZĄCE SEZONOWOŚCI DZIAŁALNOŚCI SPÓŁKI W PREZENTOWANYM OKRESIE

W przypadku Grupy Kapitałowej Boryszew zjawisko sezonowości / cykliczności występuje w ograniczonym zakresie.

W Segmencie Motoryzacja sezonowość dotyczy miesięcy wakacyjnych oraz miesiąca grudnia, podczas których znacząco spada produkcja samochodów, co przekłada się na spadek zamówień na komponenty w tym okresie.

W Segmencie Metale sezonowość występuje w zakresie produktów sprzedawanych na potrzeby sektora budowlanego, do których można zaliczyć:

- rury kondensatorowe z mosiądzu, wykorzystywane w przemyśle ciepłowniczym, produkowane przez WM Dziedzice S.A.
- blachy dachowe cynkowo – tytanowe oraz drut cynkowy produkowane przez ZM SILESIA S.A.

Najwyższa sprzedaż produktów dla sektora budowlanego jest realizowana w II i III kwartale, na co dominujący wpływ mają warunki pogodowe decydujące o możliwości prowadzenia prac budowlanych, a także koniunktura w branży budowlanej. Pozostałe wyroby tego segmentu nie wykazują cykliczności.

W Segmencie Chemia sezonowość występuje w części produktów wytwarzanych przez Boryszew S.A. Oddział Boryszew ERG w Sochaczewie. Dotyczy ona płynów chłodniczych dla motoryzacji (kumulacja sprzedaży w III i IV kwartale z tendencją do przesuwania na początek I kwartału kolejnego roku), płynów do odladzania lotnisk i maszyn lotniczych (kumulacja sprzedaży w IV i I kwartale).

Pozostałe produkty Grupy Kapitałowej nie wykazują szczególnych oznak cykliczności.

Dodatkowo należy zaznaczyć, że w IV kwartale roku, w związku z grudniowym okresem świątecznym i planowanymi przez odbiorców postojami, w tym okresie corocznie obserwowana jest niższa sprzedaż.

## 3. PRZYCHODY I WYNIKI PRZYPADAJĄCE NA POSZCZEGÓLNE SEGMENTY DZIAŁALNOŚCI KONTYNUOWANEJ W OKRESIE OD POCZĄTKU BIEŻĄCEGO ROKU

Grupa Kapitałowa Boryszew działa w obszarze trzech segmentów branżowych.

### SEGMENTY DZIAŁALNOŚCI

Motoryzacja	Boryszew S.A. Oddział Maflow w Tychach, Maflow Spain Automotive S.L.U., Maflow France Automotive S.A.S., Maflow BRS s.r.l., Maflow Components Dalian Co. Ltd., Maflow do Brasil Ltda., Boryszew Automotive Mexico S.DE R.L.DE C.V., MAFMEX S.DE R.L.DE C.V., Maflow Polska Sp. z o.o., Maflow India Private Limited, Boryszew Automotive Plastics Sp. z o.o., Theysohn Kunststoff GmbH w likwidacji pod zarządem własnym, Theysohn Formenbau GmbH w likwidacji pod zarządem własnym, Boryszew Kunststofftechnik Deutschland GmbH, AKT Plastikářská Technologie Čechy, spol. S.r.o., Boryszew Formenbau Deutschland GmbH, Boryszew Oberflächentechnik Deutschland GmbH, Boryszew Plastic Rus, Boryszew Tensho Poland Sp. z o.o., ICOS GmbH w likwidacji pod zarządem własnym, Boryszew Deutschland GmbH, Boryszew Commodities Sp. z o.o., Boryszew HR Service Sp. z o.o., Boryszew Components Poland Sp. z o.o., Boryszew Maflow Sp. z o.o.
Metale	WM Dziedzice S.A., ZM SILESIA S.A., Baterpol S.A., Polski Cynk Sp. z o.o., Boryszew S.A. Oddział NPA Skawina, Baterpol Recycler Sp. z o.o., Metal Zinc Sp. z o.o., Alchemia S.A., Huta Bankowa Sp. z o.o., Laboratoria Badań Batory Sp. z o.o., Zakład Utylizacji Odpadów Sp. z o.o., RAPZ Sp. z o.o., Boryszew Holding Sp. z o.o., Hutmen Sp. z o.o.
Chemia	Boryszew S.A. Oddział Elana, Boryszew S.A. Oddział Boryszew ERG, Boryszew S.A. Oddział Nylonbor, Nylonbor Sp. z o.o., Elimer Sp. z o.o.

Pozostałe spółki nie przypisane do segmentów branżowych to: Boryszew S.A. – Centrala, Boryszew S.A. Oddział Boryszew Energy, Eastside – Bis Sp. z o.o., SPV Lakme Investment Sp. z o.o., Huta Metali Nieżelaznych Szopienice S.A. w likwidacji, Eastside Capital Investments Sp. z o.o., Elana Energetyka Sp. z o.o.

**Grupa Kapitałowa Boryszew****Skonsolidowany skrócony raport finansowy za okres od 1 stycznia do 30 czerwca 2022 r.  
sporządzony zgodnie z MSR 34 przyjętym przez Unię Europejską**

(dane liczbowe wyrażono w tysiącach złotych, o ile nie podano inaczej)

**PRZYCHODY ZE SPRZEDAŻY WG KIERUNKÓW GEOGRAFICZNYCH**

<b>Przychody ze sprzedaży według obszarów geograficznych</b>	<b>01.01.2022 – 30.06.2022</b>	<b>01.01.2021 – 30.06.2021</b>
<b>Działalność kontynuowana</b>		
Sprzedaż krajowa	1 434 078	957 706
Sprzedaż do krajów UE	1 818 259	1 769 720
Sprzedaż do pozostałych krajów europejskich	128 653	147 010
Sprzedaż poza Europę	155 243	182 312
<b>Razem (przychody z działalności kontynuowanej)</b>	<b>3 536 233</b>	<b>3 056 748</b>

**UDZIAŁ KRAJÓW UE W SPRZEDAŻY WEWNĄTRZSPÓLNOTOWEJ**

<b>Udział krajów UE w sprzedaży wewnątrzspółnotowej:</b>	<b>01.01.2022 – 30.06.2022</b>	<b>01.01.2021 – 30.06.2021</b>
Niemcy	39%	38%
Republika Czeska	19%	16%
Włochy	6%	10%
Słowacja	5%	4%
Hiszpania	4%	6%



**Grupa Kapitałowa Boryszew**  
Skonsolidowany skrócony raport finansowy za okres od 1 stycznia do 30 czerwca 2022 r.  
sporządzony zgodnie z MSR 34 przyjętym przez Unię Europejską

(dane liczbowe wyrażono w tysiącach złotych, o ile nie podano inaczej)

**PRZYCHODY I WYNIKI PRZYPADAJĄCE NA POSZCZEGÓLNE SEGMENTY DZIAŁALNOŚCI W I PÓŁROCZU 2022 ROKU**  
(dane dotyczą działalności kontynuowanej)

Działalność kontynuowana 01.01.2022 – 30.06.2022	Chemia	Motoryzacja	Metale	Pozostałe nieprzypisane	Razem	wyłączenia pomiędzy segmentami	Razem
Przychody ze sprzedaży	156 460	794 102	2 341 771	462 526	3 754 859	(218 626)	3 536 233
Koszty własny sprzedaży segmentu	136 321	742 248	2 077 478	452 140	3 408 187	(215 012)	3 193 175
<b>Wynik na sprzedaży w segmencie</b>	<b>20 139</b>	<b>51 854</b>	<b>264 293</b>	<b>10 386</b>	<b>346 672</b>	<b>(3 614)</b>	<b>343 058</b>
Koszty zarządu i sprzedaży	19 341	98 734	93 042	12 767	223 884	(1 811)	222 073
Wynik na pozostałej działalności operacyjnej	(17 928)	4 584	75 081	1 363	63 100	(34)	63 066
<b>Wynik operacyjny segmentu</b>	<b>(17 130)</b>	<b>(42 296)</b>	<b>246 332</b>	<b>(1 018)</b>	<b>185 888</b>	<b>(1 837)</b>	<b>184 051</b>
Amortyzacja	2 398	48 490	33 164	4 146	88 198	(452)	87 746
EBITDA *)	(14 732)	6 194	279 496	3 128	274 086	(2 289)	271 797
Aktywa segmentu	470 177	1 512 652	2 834 079	2 305 178	7 122 086	(2 897 124)	4 224 962
Zobowiązania segmentu	179 966	1 990 379	1 299 854	964 183	4 434 382	(1 906 159)	2 528 223

Działalność kontynuowana 01.01.2021 – 30.06.2021	Chemia	Motoryzacja	Metale	Pozostałe nieprzypisane	Razem	wyłączenia pomiędzy segmentami	Razem
Przychody ze sprzedaży	136 394	894 620	1 962 607	162 898	3 156 519	(99 771)	3 056 748
Koszty własny sprzedaży segmentu	113 542	790 242	1 778 674	149 732	2 832 190	(93 137)	2 739 053
<b>Wynik na sprzedaży w segmencie</b>	<b>22 852</b>	<b>104 378</b>	<b>183 933</b>	<b>13 166</b>	<b>324 329</b>	<b>(6 634)</b>	<b>317 695</b>
Koszty zarządu i sprzedaży	16 637	101 887	97 500	15 345	231 369	(3 423)	227 946
Wynik na pozostałej działalności operacyjnej	2 047	2 296	7 454	4 574	16 371	(1 552)	14 819
<b>Wynik operacyjny segmentu</b>	<b>8 262</b>	<b>4 787</b>	<b>93 887</b>	<b>2 395</b>	<b>109 331</b>	<b>(4 763)</b>	<b>104 568</b>
Amortyzacja	3 354	46 165	33 426	2 717	85 662	(1 699)	83 963
EBITDA *)	11 616	50 952	127 313	5 112	194 993	(6 462)	188 531
Aktywa segmentu	264 898	1 427 643	2 970 629	2 612 766	7 275 936	(2 938 531)	4 337 405
Zobowiązania segmentu	114 757	1 841 894	1 315 592	636 533	3 908 776	(1 285 537)	2 623 239



#### **4. WYPŁACONA LUB ZADEKLAROWANA DYWIDENDA W OKRESIE OD POCZĄTKU ROKU**

##### **Pokrycie straty netto za 2021 rok**

W dniu 27 maja 2022 roku Zwyczajne Walne Zgromadzenie Boryszew S.A. podjęło uchwałę o pokryciu straty netto za 2021 rok w wysokości (259.762) tys. złotych z kapitału zapasowego Spółki a zysk z tytułu zbycia aktywów finansowych przez całkowite dochody w wysokości 20.505 tysięcy złotych przeznaczyć na kapitał zapasowy Spółki.

##### **Wypłata dywidendy z kapitału zapasowego Boryszew S.A.**

W dniu 27 maja 2022 roku Zwyczajne Walne Zgromadzenie Boryszew S.A. podjęło uchwałę o wypłacie z kapitału zapasowego Spółki, który zgodnie z art. 348 Kodeksu spółek handlowych może być przeznaczony do podziału, dywidendy dla akcjonariuszy w wysokości 0,92 zł na jedną akcję uprawnioną do dywidendy, to jest w łącznej wysokości 188.788.600,00 złotych.

Dywidendą zostały objęte 205.205.000 sztuk akcji. Do dywidendy nie były uprawnione akcje własne posiadane przez Boryszew S.A. w ilości 34.795.000 akcji.

Dzień dywidendy ustalono na 3 czerwca 2022 roku. Termin wypłaty dywidendy ustalono na dzień 10 czerwca 2022 roku. Część wypłaconej dywidendy pozostała w Grupie, wartość wypłaconej poza Grupę dywidendy wynosi 186.399 tys. zł.

#### **5. INFORMACJE DOTYCZĄCE EMISJI, WYKUPU I SPŁATY NIEUDZIAŁOWYCH I KAPITAŁOWYCH PAPIERÓW WARTOŚCIOWYCH**

##### **NIEUDZIAŁOWE PAPIERY WARTOŚCIOWE**

W I półroczu 2022 roku oraz do dnia publikacji raportu Grupa nie emitowała nieudziałowych papierów wartościowych.

##### **WYKUP OBLIGACJI WYEMITOWANYCH PRZEZ BORYSZEW S.A.**

W dniu 31 marca 2022 roku Boryszew S.A. wykupiła od Hutmen Spółka z o.o.:

- 20 obligacji imiennych serii P o wartości nominalnej 1.000.000 zł każda oraz łącznej wartości nominalnej równej 20.000.000 zł, objętych w dniu 31 października 2018 roku przez Hutmen Spółka z o.o. z siedzibą we Wrocławiu, z terminem wykupu w dniu 31 marca 2022 roku.
- 8 obligacji imiennych serii A34 o wartości nominalnej 1.000.000 zł każda oraz łącznej wartości nominalnej równej 8.000.000 zł, objętych w dniu 31 grudnia 2018 roku przez Hutmen Spółka z o.o. z siedzibą we Wrocławiu, z terminem wykupu w dniu 31 marca 2022 roku.

Na dzień publikacji sprawozdania Boryszew S.A. nie posiada zobowiązań z tytułu emisji obligacji.

##### **KAPITAŁOWE PAPIERY WARTOŚCIOWE**

W I półroczu 2022 roku oraz do dnia publikacji sprawozdania Spółka nie emitowała kapitałowych papierów wartościowych.

##### **INWESTYCJE KAPITAŁOWE**

Zestawienie posiadanych akcji i udziałów objętych konsolidacją i wyłączonych z konsolidacji zostało zamieszczone we wstępie sprawozdania. Emitent nie posiada innych istotnych inwestycji kapitałowych.

##### **NIERUCHOMOŚCI**

###### **Eastside – Bis Spółka z o.o.**

W dniu 6 kwietnia 2022 roku Eastside – Bis Sp. z o.o. zawarła z Unipartner Spółka z o.o. Umowę Przyrzeczoną („Umowa”) nabycia nieruchomości biurowej położonej w Warszawie przy ul. Foksal 6 (Nieruchomość), za kwotę 70 mln złotych netto (umowa przedwstępna została zawarta w dniu 8 listopada 2021 roku).

Cena transakcyjna została ustalona na warunkach rynkowych, na podstawie wyceny dokonanej przez niezależnego rzeczoznawcę. Eastside – Bis Spółka z o.o. na poczet ceny wpłaciła przy zawarciu umowy przedwstępnej zaliczkę w wysokości ok. 85%. Przeniesienie własności nieruchomości oraz płatność pozostałej części ceny zostały dokonane w dacie zawarcia Umowy. Pozostałe warunki Umowy nie odbiegają od standardów stosowanych powszechnie w tego typu umowach.



### **Hutmen Spółka z o.o.**

W dniu 15 czerwca 2022 roku Zarząd spółki zależnej Hutmen Spółka z o.o. z siedzibą we Wrocławiu („Hutmen”) zawarł z MS Investment Spółka z o.o. z siedzibą w Warszawie przyrzeczoną umowę sprzedaży nieruchomości Hutmen, położonej we Wrocławiu przy ulicy Grabiszyńskiej, o powierzchni ok. 19,2 ha, za kwotę 116.850.000,00 zł brutto (tj. wraz z należnym podatkiem od towarów i usług).

Płatność części ceny równej kwocie netto, tj. 95.000.000 złotych została dokonana w dniu 17 czerwca 2022 roku. Pozostała część ceny tj. 21.850.000 złotych, została zapłacona dnia 25 lipca 2022 roku. Wydanie nieruchomości nastąpiło w dniu podpisania umowy.

Pozostałe warunki umowy przyrzeczonej nie odbiegają od standardów rynkowych stosowanych powszechnie w tego typu umowach.

Grupa Kapitałowa Boryszew nie posiada innych istotnych inwestycji w papiery wartościowe, instrumenty finansowe, wartości niematerialne i prawne oraz nieruchomości dokonanych poza Grupą Kapitałową Boryszew.

## **UDZIELONE POŻYCZKI**

### **Pożyczka udzielona Skotan S.A. z siedzibą w Chorzowie**

W dniu 10 lutego 2022 roku Boryszew S.A. udzieliła spółce Skotan S.A. pożyczki pieniężnej w kwocie 500.000,00 złotych, z terminem spłaty do dnia 10 sierpnia 2022 roku.

Oprocentowanie ww. pożyczki zostało ustalone na warunkach rynkowych: WIBOR 3M + marża.

### **Eastside – Bis Spółka z o.o.**

#### **Pożyczka udzielona podmiotowi powiązanemu**

W dniu 14 kwietnia 2022 roku Eastside – Bis Spółka z o.o. udzieliła osobie fizycznej powiązanej z Emitentem pożyczki pieniężnej w kwocie 10.000.000,00 złotych, z terminem spłaty do dnia 31 sierpnia 2022 roku. Oprocentowanie ww. pożyczki zostało ustalone na warunkach rynkowych: WIBOR 3M + marża.

### **Alchemia S.A.**

#### **Umowa o ustanowieniu blokady na rachunku papierów wartościowych**

W dniu 28 kwietnia 2022 roku została zawarta Umowa o ustanowieniu blokady na rachunku papierów wartościowych pomiędzy Alchemia S.A. (wierzyciel) oraz Unibax Sp. z o.o. (dokonujący blokady) w celu zabezpieczenia wierzytelności Alchemia S.A. wobec Unibax z tytułu nabycia obligacji imiennych o łącznej wartości nominalnej 12,8 mln złotych, tj. nabycia 9 sztuk obligacji serii AL2 o łącznej wartości nominalnej 9 mln złotych i 4 sztuk obligacji imiennych serii AL3 o łącznej wartości nominalnej 3,8 mln złotych, wyemitowanych przez Unibax w 2018 roku. Tytułem zabezpieczenia powyższych wierzytelności Unibax ustanowił na rzecz Alchemia S.A. blokadę na akcjach Boryszew S.A. w liczbie 4.000.000 sztuk.

## **Transakcje po dniu bilansowym**

### **Eastside – Bis Spółka z o.o.**

#### **Pożyczka udzielona podmiotowi powiązanemu**

W dniu 1 lipca 2022 roku Eastside – Bis Spółka z o.o. udzieliła osobie fizycznej powiązanej z Emitentem pożyczki pieniężnej w kwocie 15.000.000,00 złotych, z terminem spłaty do dnia 31 grudnia 2022 roku. Oprocentowanie ww. pożyczki zostało ustalone na warunkach rynkowych: WIBOR 3M + marża.



## **6. CZYNNIKI I ZDARZENIA, W SZCZEGÓLNOŚCI NIETYPOWE, MAJĄCE WPŁYW NA WYNIKI BIEŻĄCEGO OKRESU**

### **WPŁYW PANDEMII COVID-19 NA DZIAŁALNOŚĆ GRUPY KAPITAŁOWEJ BORYSZEW**

W okresie sprawozdawczym nie stwierdzono negatywnego wpływu pandemii Covid – 19 na wyniki Spółki oraz Grupy Kapitałowej. Zarząd nie identyfikuje obecnie istotnego ryzyka związanego z wirusem w najbliższej przyszłości.

### **WPŁYW WOJNY W UKRAINIE NA SYTUACJĘ GRUPY KAPITAŁOWEJ BORYSZEW**

W związku z inwazją Federacji Rosyjskiej na Ukrainę, która miała miejsce 24 lutego 2022 roku i wprowadzeniu sankcji na Federację Rosyjską i Białoruś przez UE i USA, Grupa Kapitałowa Boryszew zidentyfikowała kluczowe ryzyka działalności operacyjnej związane z wojną w Ukrainie:

- ograniczenia dostępności oraz koszt nośników energetycznych i gazu,
- wzrost inflacji,
- niestabilność na rynku surowców i materiałów,
- zakłócenia logistyczne mające wpływ na dostawy surowców i komponentów do produkcji.

Obecna sytuacja przekłada się na lepsze wyniki działalności w Segmencie Metale oraz spowolnienie w Segmencie Motoryzacja. Grupa Boryszew prowadzi zdywersyfikowaną działalność w oparciu o zakłady zlokalizowane w Europie, Azji oraz obu Amerykach. Zarząd monitoruje na bieżąco wpływ konfliktu na działalność Spółki oraz GK Boryszew. W ocenie Zarządu, na dzień publikacji, nie występuje ryzyko znaczącego wpływu konfliktu na działalność operacyjną i kontynuację działalności Spółki oraz GK Boryszew. W niniejszym sprawozdaniu nie dokonano żadnych korekt z tego tytułu.

### **WPŁYW POZOSTAŁYCH CZYNNIKÓW NA SYTUACJĘ GRUPY KAPITAŁOWEJ BORYSZEW**

Do najważniejszych czynników o charakterze jednorazowym i zdarzeń nietypowych mających znaczący wpływ na wyniki pierwszego półrocza 2022 roku należy zaliczyć:

- wyższe średnioroczne notowaniami metali na LME,
- działania wojenne toczące się na terytorium Ukrainy,
- znaczny wzrost cen energii elektrycznej i gazu ziemnego,
- zmienność kursów walutowych oraz wzrost inflacji,
- globalny kryzys związany z brakiem wiązek przewodów elektrycznych i półprzewodników skutkujący zmniejszeniem zamówień od producentów OEM.

## **7. CZYNNIKI, KTÓRE BĘDĄ MIAŁY WPŁYW NA OSIĄGNIĘTE PRZEZ SPÓŁKĘ WYNIKI W PERSPEKTYWIE, CO NAJMNIJ KOLEJNEGO KWARTAŁU**

Do zewnętrznych czynników, które będą miały wpływ na osiągnięte skonsolidowane wyniki kolejnych kwartałów należy zaliczyć:

- czas trwania i skala konfliktu zbrojnego na Ukrainie,
- ograniczenia dostępności oraz koszt nośników energetycznych i gazu mających duże znaczenie, szczególnie w energochłonnym przemyśle przetwórstwa metali oraz w chemii,
- sytuację gospodarczą na świecie, zwłaszcza w kluczowych dla Grupy branżach (motoryzacja i budownictwo) oraz głównych rynkach zbytu (Unia Europejska, w tym Niemcy),
- polityka pieniężna Narodowego Banku Polskiego mająca wpływ na zmiany inflacji oraz zasad udzielania finansowania przez sektor bankowy,
- dostępność materiałów wsadowych,
- popyt na nowe samochody, zwłaszcza na produkty Grupy VW, która jest najważniejszym klientem Grupy Kapitałowej Boryszew,
- zakłócenia łańcuchów dostaw,
- legislacja w obszarze cen energii (na poziomie Unii Europejskiej oraz Polski),
- koszty dostosowywania procesów produkcyjnych do wymogów środowiskowych Unii Europejskiej (zwłaszcza branża metali nieżelaznych),





(dane liczbowe wyrażono w tysiącach złotych, o ile nie podano inaczej)

- poziom notowań metali i walut determinujący wysokość kapitału obrotowego oraz efektywność sprzedaży eksportowej i krajowej,
- wzrost protekcjonizmu gospodarczego w handlu międzynarodowym, skutkującego ograniczeniem dostępu do rynków zbytu,
- koszty surowców, w tym w szczególności ceny złomów oraz wysokości premii do metali,
- kurs złotego wobec walut obcych; ze względu na znaczący udział sprzedaży eksportowej, co w efekcie wpływa na wysokość uzyskiwanych marż w złotychkach,
- ceny ropy naftowej i w konsekwencji ceny pochodnych produktów chemii organicznej – tworzyw sztucznych i komponentów do produkcji w technologii wtrysku części plastikowych do samochodów,
- zmienność przepisów prawa podatkowego oraz zaostrzenie nastawienia służb skarbowych przy przeprowadzaniu kontroli,
- zmianę nastrojów konsumentów, która może ograniczyć popyt gospodarstw domowych na trwałe dobra,
- otrzymanie przez Polskę środków z Krajowego Planu Odbudowy Gospodarki.

Do wewnętrznych czynników istotnych dla wyników Grupy w przyszłych okresach należy zaliczyć:

- efekt pozyskiwania nowych nominacji w Segmencie Motoryzacja,
- efekty optymalizacji procesów produkcyjnych w zakresie wszystkich segmentów rynkowych,
- wzrost efektywności działalności Segmentu Motoryzacja będący wynikiem restrukturyzacji Grupy BAP,
- dostępność pracowników na rynku pracy, szczególnie w aglomeracji Śląska.

Prognozy PKB dla Polski na rok 2022 jeszcze na początku roku były optymistyczne i przewidywały wzrosty powyżej 5%. Jednakże wszelkie prognozy są obecnie obciążone znaczną niepewnością i wzrost gospodarczy w tym roku może być niższy, zaś wyższa inflacja co wskazują szacunki różnych instytucji.

W chwili obecnej bardzo trudno jest oszacować wpływ wojny w Ukrainie na gospodarkę i na światowe rynki zwłaszcza w dłuższej perspektywie. Wszelkie prognozy należałoby traktować jako jedno z wielu możliwych scenariuszy, nie jako prognozy prezentowane z pełnym przekonaniem.

Ryzyka dla gospodarki związane z rosyjską inwazją na Ukrainę i wysoka niepewność, co do ekonomicznych skutków trwającej wojny oraz wzrost cen surowców, słabszy kurs walutowy i zaburzenia w łańcuchach dostaw, mogą mieć wpływ na niższy wzrost PKB.

W odniesieniu do Grupy Maflow, jak i Grupy Boryszew Automotive Plastics, czynnikami zewnętrznymi, w znacznej mierze wpływającymi na ich działalność oraz możliwość rozwoju, są: obecna sytuacja polityczna na wschodzie Europy tj. agresja Rosji na Ukrainę i w konsekwencji toczące się obecnie działania wojenne na terytorium Ukrainy. Wspomniana wojna w decydującym zakresie wpłynęła na ograniczenie wolumenu zamówień. Znaczna część kluczowych Klientów Grupy Maflow, jak i Grupy Boryszew Automotive Plastics podjęła decyzję o czasowym wstrzymaniu lub przejściowym zatrzymaniu produkcji, co w dużym stopniu wpłynęło na zmniejszenie wymiaru przychodów osiąganych przez Grupy w pierwszym półroczu 2022 r. Decyzja ta wynika również z problemu z dostępnością półprzewodników oraz komponentów elektrotechnicznych wykorzystywanych w produkcji samochodów. Zakład produkcyjny w Rosji czasowo wstrzymał produkcję komponentów wykorzystywanych przez producentów samochodów. Nie dotyczy to jednak wyłącznie spółki Boryszew Plastic Rus Ltd., a całego obszaru automotive w Rosji, który na chwilę obecną jest w stanie zawieszenia.

Wcześniejsze zakłócenia spowodowane pandemią skutkowały czasowym zerwaniem łańcucha dostaw przede wszystkim w motoryzacji. Działania wojenne na terytorium Ukrainy przyczyniły się do wzrostu inflacji i osłabienia notowań polskiego złotego. Niestabilna sytuacja gospodarcza i polityczna w Europie pociąga za sobą skutek w postaci wzrostu cen komponentów i mediów czy kosztów transportu z uwagi na wyłączenie z rynku źródeł zaopatrzenia zlokalizowanych na terenach objętych działaniami wojennymi. Wzrost cen energii elektrycznej i gazu w ostatnim kwartale ubiegłego roku spowodował wzrost kosztów produkcji surowców bezpośrednio produkcyjnych Grupy Boryszew Automotive Plastics oraz jednej ze spółek z Grupy Maflow – spółki Maflow BRS S.R.L. w Ascoli, a tym samym wzrost cen zakupu tych surowców.

Zarząd Boryszew obserwuje trendy rynkowe w branży i będzie podejmował na bieżąco decyzje związane z działalnością na rynku automotive również mając na uwadze relacje z kluczowymi kontrahentami oraz ewentualne ich zaangażowanie w ograniczenie negatywnego wpływu opisanych powyżej czynników dla kolejnych podmiotów w łańcuchu dostaw, o czym informował będzie w trybie publikacji właściwych raportów.

13 października 2021 roku zarządy spółek pośrednio zależnych od Boryszew S.A.: ICOS GmbH, THEYSOHN Kunststoff GmbH oraz THEYSOHN Formenbau GmbH („Grupa ICOS”) złożyły do właściwych sądów wnioski w sprawie ogłoszenia upadłości tych podmiotów. Zgodnie z przedstawioną propozycją wnioski będą dotyczyły upadłości pod zarządem własnym realizowanej zgodnie z niemieckim prawem upadłościowym.



## 8. ZMIANY ZOBOWIĄZAŃ WARUNKOWYCH I AKTYWÓW WARUNKOWYCH ORAZ DANYCH SZACUNKOWYCH

### Zobowiązania warunkowe

Pozycje warunkowe	Stan na 30.06.2022	Stan na 31.12.2021
Udzielone poręczenia spłaty kredytów i innych zobowiązań spółek powiązanych	88 015	85 831
Zobowiązanie z tytułu ryzyk podatkowych na postępowania w Silesii S.A.	93 126	78 304
<b>Razem</b>	<b>181 141</b>	<b>164 135</b>

Pozycje warunkowe	Stan na 30.06.2022	Stan na 31.12.2021	zmiana
<b>Zobowiązania warunkowe</b>	<b>88 015</b>	<b>85 831</b>	<b>2 184</b>
<b>z tytułu udzielonych gwarancji, poręczeń i innych zobowiązań</b>	<b>88 015</b>	<b>85 831</b>	<b>2 184</b>
- gwarancje i poręczenia z tytułu realizacji kontraktów	88 015	85 831	2 184
- gwarancje i poręczenia na rzecz instytucji finansowych	-	-	-
<b>Zwiększenia / zmniejszenia w okresie 6 miesięcy zakończonych 30.06.2022 roku, z tego:</b>			<b>2 184</b>
<b>Zwiększenia</b>			
- Zwiększenie z tytułu wyceny poręczeń			2 184
- Zwiększenie wartości poręczenia			-
<b>Zmniejszenia</b>			
- Zmniejszenie z tytułu wyceny poręczeń			-
- Zmniejszenie kwoty dotychczasowych poręczeń z tyt. Wygaśnięcia, redukcji			-

Pozycje warunkowe	Stan na 30.06.2022	Stan na 31.12.2021	zmiana
<b>Aktywa warunkowe/prawa do emisji CO2</b>	<b>36 504</b>	<b>45 006</b>	<b>(8 502)</b>

Zmniejszenie aktywów warunkowych w okresie 6 miesięcy 2022 roku wynika ze zmiany wyceny, zbycia posiadanych praw do emisji, umorzenia emisji za rok 2021 oraz przyznania uprawnień na 2022 r.

Wartość rynkowa posiadanych praw do emisji CO2 na dzień 30.06.2022 roku wynosi 36,5 mln zł.

[87.131 jednostek x 89,51 EUR (średni kurs dla kontraktów terminowych na emisję CO2) x 4,6806 (średni kurs NBP na dzień 30.06.2022 r.)]

Wartość godziwa otrzymanych nieodpłatnie jednostek EUA na dzień nabycia wynosi 33,2 mln zł.



(dane liczbowe wyrażono w tysiącach złotych, o ile nie podano inaczej)

## 9. INSTRUMENTY FINANSOWE, WARTOŚĆ GODZIWA I DANE SZACUNKOWE

Aktywa finansowe według bilansu według stanu na 30.06.2022 r.

	Aktywa finansowe wyceniane według zamortyzowanego o kosztu	Aktywa finansowe wyceniane w wartości godziwej przez wynik	Instrumenty pochodne wykorzystywane do zabezpieczeń	Aktywa finansowe wyceniane w wartości godziwej przez pozostałe całkowite dochody	Wartość bilansowa
Udziały i akcje	-	78	-	9 489	9 567
Należności handlowe, factoring	655 899	53 803	-	-	709 702
Pochodne instrumenty finansowe	-	768	10 220	-	10 988
Pożyczki udzielone	49 244	-	-	-	49 244
Obligacje	32 926	-	-	-	32 926
Pozostałe należności	81 240	-	-	-	81 240
Środki pieniężne i ich ekwiwalenty	200 537	-	-	-	200 537
<b>Ogółem</b>	<b>1 019 846</b>	<b>54 649</b>	<b>10 220</b>	<b>9 489</b>	<b>1 094 204</b>

Aktywa finansowe według bilansu według stanu na 31.12.2021 r.

	Aktywa finansowe wyceniane według zamortyzowanego o kosztu	Aktywa finansowe wyceniane w wartości godziwej przez wynik	Instrumenty pochodne wykorzystywane do zabezpieczeń	Aktywa finansowe wyceniane w wartości godziwej przez pozostałe całkowite dochody	Wartość bilansowa
Udziały i akcje	-	78	-	86 453	86 531
Należności handlowe, factoring	615 733	59 273	-	-	675 006
Pochodne instrumenty finansowe	-	269	12 165	-	12 434
Pożyczki udzielone	47 260	-	-	-	47 260
Obligacje	33 749	-	-	-	33 749
Pozostałe należności	68 611	-	-	-	68 611
Środki pieniężne i ich ekwiwalenty	187 724	-	-	-	187 724
<b>Ogółem</b>	<b>953 077</b>	<b>59 620</b>	<b>12 165</b>	<b>86 453</b>	<b>1 111 315</b>

Zobowiązania finansowe według stanu na 30.06.2022 r.

	Zobowiązania finansowe wyceniane według zamortyzowanego o kosztu	Zobowiązania finansowe wyceniane według wartości godziwej przez wynik	Instrumenty pochodne wykorzystywane do zabezpieczeń	Wartość bilansowa
Kredyty bankowe, faktoring, pożyczki	686 007	-	-	686 007
Pochodne instrumenty finansowe	-	587	31 093	31 680
Zobowiązania z tytułu leasingu	78 939	-	-	78 939
Zobowiązania z tytułu WUG i PdUA	122 213	-	-	122 213
Zobowiązania handlowe i pozostałe	865 248	-	-	865 248
<b>Ogółem</b>	<b>1 752 407</b>	<b>587</b>	<b>31 093</b>	<b>1 784 087</b>



(dane liczbowe wyrażono w tysiącach złotych, o ile nie podano inaczej)

#### Zobowiązania finansowe według stanu na 31.12.2021 r.

	Zobowiązania finansowe wyceniane według zamortyzowanego o kosztu	Zobowiązania finansowe wyceniane według wartości godziwej przez wynik	Instrumenty pochodne wykorzystywane do zabezpieczeń	Wartość bilansowa
Kredyty bankowe, faktoring, pożyczki	759 059	-	-	759 059
Pochodne instrumenty finansowe	-	128	2 787	2 915
Zobowiązania z tytułu leasingu	93 721	-	-	93 721
Zobowiązania z tytułu WUG i PdUA	112 845	-	-	112 845
Zobowiązania handlowe i pozostałe	750 247	-	-	750 247
<b>Ogółem</b>	<b>1 715 872</b>	<b>128</b>	<b>2 787</b>	<b>1 718 787</b>

#### Wartość godziwa aktywów i zobowiązań finansowych wycenianych na bieżąco w wartości godziwej

	Wartość godziwa na dzień		Hierarchia wartości godziwej
	Stan na 30.06.2022	Stan na 31.12.2021	
<b>Aktywa finansowe</b>			
Akcje notowane	9 370	86 433	Poziom 1
Pochodne instrumenty finansowe	10 988	12 434	Poziom 2
<b>Zobowiązania finansowe</b>			
Pochodne instrumenty finansowe	31 680	2 915	Poziom 2

#### Wartość godziwa aktywów i zobowiązań finansowych, które nie są wyceniane na bieżąco w wartości godziwej (ale wymagane są ujawnienia o wartościach godziwych)

	Wartość godziwa na dzień		Hierarchia wartości godziwej
	Stan na 30.06.2022	Stan na 31.12.2021	
<b>Aktywa finansowe</b>			
Udziały i akcje	197	98	Poziom 3
Obligacje	32 926	33 749	Poziom 3
Pożyczki	49 244	47 260	Poziom 3
Należności handlowe i pozostałe	790 942	743 617	Poziom 3
Środki pieniężne i ich ekwiwalenty	200 537	187 724	Poziom 1
<b>Zobowiązania finansowe</b>			
Kredyty i pożyczki	686 007	759 059	Poziom 2
Zobowiązania handlowe i pozostałe	865 248	750 247	Poziom 3
Zobowiązania z tytułu leasingu	78 939	93 721	Poziom 2
Zobowiązania z tytułu WUG i PdUA	122 213	112 845	Poziom 2
Zobowiązania z tytułu WUG – nieruchomości inwestycyjne	57 047	57 057	Poziom 2



(dane liczbowe wyrażono w tysiącach złotych, o ile nie podano inaczej)

<b>Wpływ na wynik odpisów aktualizujących aktywa oraz rezerw</b>	<b>01.01.2022 – 30.06.2022</b>	<b>01.01.2021 – 30.06.2021</b>
Utworzenie odpisów aktualizujących należności	(1 399)	(5 209)
Odwrocenie odpisów aktualizujących należności	5 760	1 762
Odwrocenie odpisów aktualizujących należności z tytułu udzielonych pożyczek	-	37
Odwrocenie odpisów aktualizujących obligacje	-	16
Utworzenie odpisów aktualizujących środki trwałe	(9)	(15 248)
Odwrocenie odpisów aktualizujących środki trwałe	67	515
Wycena do wartości godziwej udziałów i akcji	(226)	(27)
Wycena do wartości godziwej nieruchomości inwestycyjnych	224	(83)
Utworzenie rezerw na ryzyka podatkowe w Oddziale ERG	(30 313)	-
Rozwiązanie rezerw na likwidację Hutmen Sp. z o.o.	45 621	-
Utworzenie rezerw	(4 717)	(9 143)
Rozwiązanie zbędnych rezerw	3 053	3 694
<b>Razem wpływ na wynik</b>	<b>18 061</b>	<b>(23 686)</b>

### Transakcje z podmiotami powiązanymi

	<b>Podmioty stowarzyszone</b>	<b>Podmioty powiązane osobowo</b>
<b>w okresie od 01.01.2022 – 30.06.2022</b>		
Przychody ze sprzedaży (produktów, usług, towarów)	501	4 944
Przychody odsetkowe	-	2 237
Zakupy towarów i usług	5 318	2 242
<b>według stanu na 30.06.2022 r.</b>		
Należności handlowe	30	1 828
Udzielone pożyczki	-	47 478
Nabyte obligacje	-	32 926
Pozostałe należności (zaliczki, kaucje)	-	3
Zobowiązania handlowe	1 231	451



(dane liczbowe wyrażono w tysiącach złotych, o ile nie podano inaczej)

	Podmioty stowarzyszone	Podmioty powiązane osobowo
<b>w okresie od 01.01.2021 – 30.06.2021</b>		
Przychody ze sprzedaży (produktów, usług, towarów)	343	1 368
Przychody odsetkowe	-	819
Pozostałe przychody (umorzenie zobowiązań)	-	9
Zakupy towarów i usług	5 411	2 834
Koszty odsetkowe	-	88
<b>według stanu na 30.06.2021 r.</b>		
Należności handlowe	28	157
Udzielone pożyczki	-	35 554
Nabyte obligacje	-	33 488
Pozostałe należności (zaliczki, kaucje)	-	360
Zobowiązania handlowe	1 053	487
Pozostałe zobowiązania (zaliczki, kaucje)	-	356

## 10. OPIS ORGANIZACJI GRUPY KAPITAŁOWEJ

### BORYSZEW S.A.

Boryszew S.A. jest jednostką dominującą Grupy Kapitałowej Boryszew. W skład Grupy wchodzi krajowe i zagraniczne spółki zależne i stowarzyszone. Jako „spółka matka” pełni funkcje zarządcze i nadzorujące w stosunku do pozostałych spółek Grupy Kapitałowej.

Podstawowym przedmiotem działalności Centrali w Warszawie jest zarządzanie Grupą Kapitałową, a jej celem jest wzrost wartości Spółki w długim okresie.

W I półroczu 2022 roku Boryszew S.A. prowadziła działalność w oparciu o:

- Oddział Maflow w Tychach – producent przewodów dla branży motoryzacyjnej, w tym głównie klimatyzacyjnych, wspomaganie kierownicy oraz gumowych różnego zastosowania. Majątek Oddziału, stanowiący największe aktywa produkcyjne Grupy Maflow, został nabyty w dniu 10 sierpnia 2010 roku,
- Oddział Elana w Toruniu – producent włókien oraz tworzyw poliestrowych o szerokim zastosowaniu. Najważniejsze produkty to włókna cięte oraz kulki silikonowe. Oddział Elana powstał w wyniku połączenia Boryszew S.A. ze spółką Elana S.A. w dniu 28 stycznia 2005 roku,
- Oddział Nowoczesne Produkty Aluminiowe Skawina – producent walcówek aluminiowych, drutów, przewodów, w tym przewodów napowietrznych ze specjalnych stopów aluminium o konstrukcjach eliminujących zagrożenie zjawiskami typu „black – out” oraz dostawą mediów energetycznych dla odbiorców zewnętrznych,
- Oddział Boryszew ERG w Sochaczewie – producent produktów z branży chemicznej i budowlanej. Sztandarowym produktem oddziału jest płyn do chłodziw „Borygo”,
- Oddział Nylonbor w Sochaczewie – producent nowoczesnych poliamidów konstrukcyjnych, wykorzystywanych do produkcji elementów maszyn i urządzeń, oraz środków pozoracji pola walki dla zastosowań wojskowych,
- Oddział Boryszew Energy w Toruniu – zajmuje się sprzedażą mediów energetycznych (energia elektryczna, gaz) dla spółek Grupy Boryszew, jak i odbiorców zewnętrznych.



## **STRUKTURA GRUPY BORYSZEW**

Grupa Kapitałowa Boryszew jest jedną z największych prywatnych grup przemysłowych w Polsce. W 2005 roku Boryszew S.A. przejęła kontrolę nad notowaną na Gieldzie Papierów Wartościowych w Warszawie S.A. spółką Impexmetal S.A., skupiającą wokół siebie spółki produkcyjne z branży metali kolorowych i handlu łożyskami.

W 2010 roku Spółka przejęła kontrolę nad Grupą Maflow, będącą jednym z największych producentów przewodów do klimatyzacji, wspomagania kierownicy oraz aktywnego zawieszania dla przemysłu motoryzacyjnego. Od tego roku branża automotive staje się kluczowym segmentem działalności Grupy.

W latach 2011 – 2012 Spółka kontynuowała realizację strategii rozwoju poprzez przejęcia przedsiębiorstw z branży motoryzacyjnej. W lipcu 2011 roku podpisała umowy przejęcia dwóch niemieckich Grup Kapitałowych (AKT/ICOS – Theysohn), działających w branży przetwórstwa tworzyw sztucznych oraz w marcu 2012 roku umowę nabycia aktywów niemieckiej Grupy YMOS, wiodącego europejskiego producentem elementów plastikowych, galwanizowanych i chromowanych dla sektora motoryzacyjnego. W czerwcu 2014 roku Boryszew S.A. objęła kontrolę nad Tensho Poland Corporation Spółka z o.o. z siedzibą w Ostaszewie (obecnie: Boryszew Tensho Poland Sp. z o.o.), producenta wysokiej jakości wyrobów z tworzyw sztucznych.

W 2019 roku Grupa Boryszew przejęła kontrolę nad Grupą Kapitałową Alchemia, w skład której wchodzi spółki: Alchemia S.A., Huta Bankowa Spółka z o.o. oraz Laboratoria Badań Batory Spółka z o.o.

W dniu 5 listopada 2020 roku Boryszew S.A. nabyła od Impexmetal S.A. akcje i udziały w spółkach Grupy Kapitałowej Impexmetal.

W dniu 6 listopada 2020 roku Boryszew S.A. sprzedała Impexmetal S.A. podmiotowi zewnętrznemu (Gränges AB).

W 2021 roku zostały sprzedane inwestorom zewnętrznym spółka Elana PET spółka z o.o. z siedzibą w Toruniu oraz FŁT Polska Sp. z o.o. z siedzibą w Warszawie wraz z posiadanymi przez FŁT udziałami w spółkach zależnych, tj.: FLT-Wälzlager GmbH, FLT & Metals s.r.l., FLT Bearings Ltd, FLT France SAS, FLT (Wuxi) Trading Co., FLT USA LLC.

## **OBSZARY DZIAŁALNOŚCI**

### **Motoryzacja**

Grupa Boryszew jest największym polskim producentem w branży motoryzacyjnej. Zakłady Grupy produkują elementy z tworzyw sztucznych (schowki, kokpity, klamki, osłony silnika itp.), a także przewody do transportu płynów w układach hamulcowych i klimatyzacyjnych. Co 10. samochód na świecie, a co 5. w Europie ma części wyprodukowane w jednej z fabryk Grupy.

Branża motoryzacyjna jest drugim co do wielkości Segmentem działalności Boryszewa, tworzą go dwie Grupy: Maflow i Boryszew Automotive Plastics (BAP).

### **Metale**

Grupa Boryszew jest największym producentem w segmencie metali nieżelaznych w Polsce i Europie Środkowo-Wschodniej. Specjalizuje się w przetwórstwie aluminium, stali, miedzi oraz cynku i ołowiu. Wytwarza zaawansowane technologicznie produkty na potrzeby branży motoryzacyjnej, elektrotechnicznej, budowlanej i opakowaniowej. Inwestuje w przyjazne dla środowiska rozwiązania produkcyjne.

Ponadto Grupa Boryszew jest znaczącym producentem wyrobów ze stali, takich jak wyroby kute, kuto-walcowane i walcowane oraz szerokiej gamy rur bezszwowych oraz ze szwem, których produkcja skupiona jest w Grupie Alchemia.

Do najważniejszych podmiotów Segmentu Metale Grupy Boryszew można zaliczyć Nowoczesne Produkty Aluminiowe Skawina, ZM SILESIA, Baterpol i Walcownię Metali „Dziedzice”, Kuźnię Batory, Walcownię Rur Batory, Stalownię Batory, Rurexpol i Walcownię Rur Andrzej oraz Hutę Bankową

### **Chemia**

Grupa Boryszew to producent zaawansowanej chemii dla sektora motoryzacyjnego, płynów do odładzania wykorzystywanych w sektorze lotniczym oraz kolejowym, włókien poliestrowych, plastyfikatorów oraz płynów dezynfekujących. Najbardziej rozpoznawalnym produktem Grupy Boryszew w Polsce jest kultowy płyn do chłodnic BORYGO, który powstaje w zakładzie w Sochaczewie już od 1968 roku.

W ramach segmentu chemicznego w Boryszewie działają Elana, Nylonbor i Boryszew ERG.





**Grupa Kapitałowa Boryszew**  
Skonsolidowany skrócony raport finansowy za okres od 1 stycznia do 30 czerwca 2022 r.  
sporządzony zgodnie z MSR 34 przyjętym przez Unię Europejską

(dane liczbowe wyrażono w tysiącach złotych, o ile nie podano inaczej)

**UPROSZCZONY SCHEMAT GRUPY KAPITAŁOWEJ BORYSZEW (NA DZIEŃ 30 CZERWCA 2022)**

**Struktura organizacyjna Grupy Kapitałowej Boryszew**

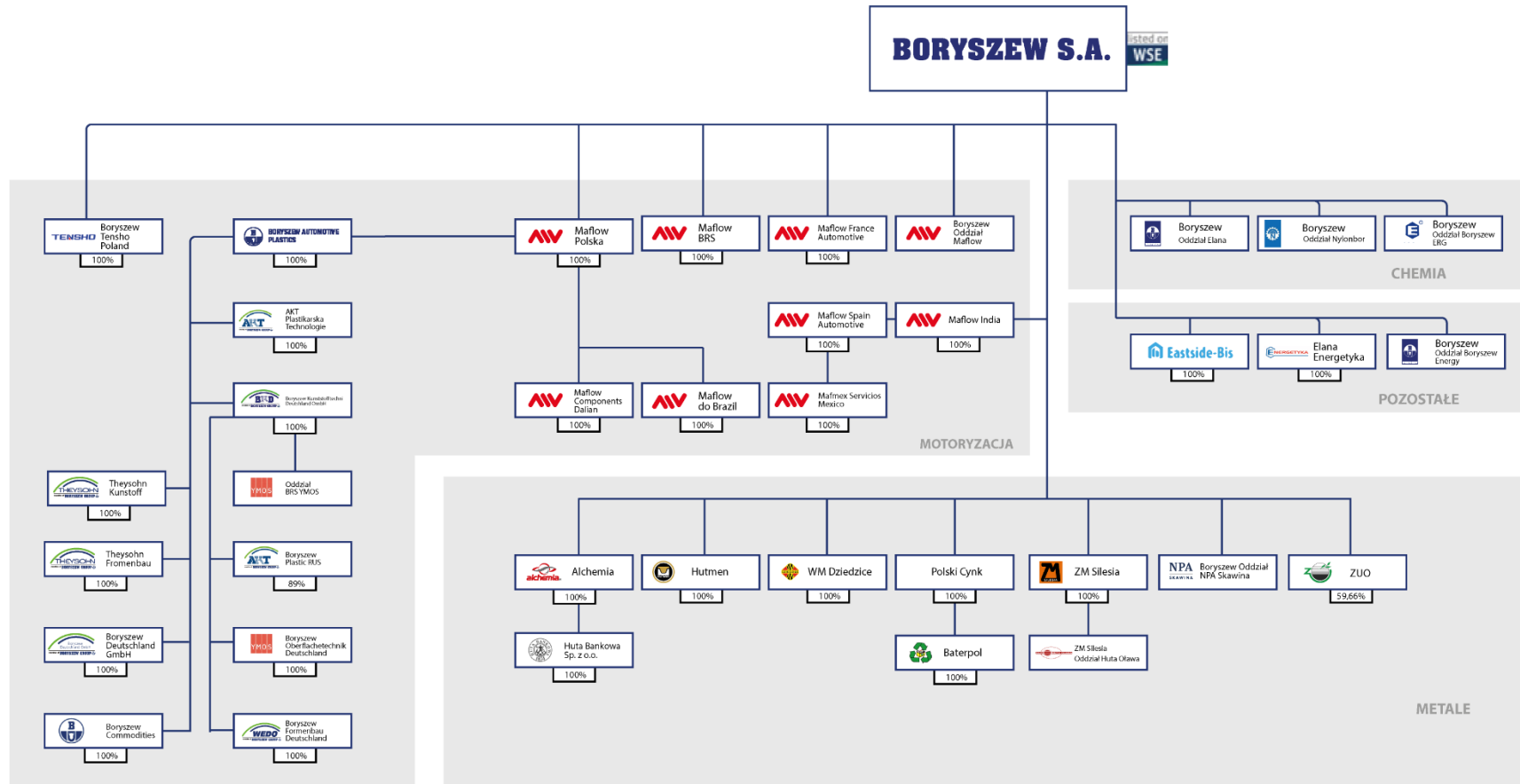



## **11. SKUTKI ZMIAN W STRUKTURZE GRUPY OD POCZĄTKU ROKU, ŁĄCZNIE Z POŁĄCZENIEM JEDNOSTEK GOSPODARCZYCH, PRZEJĘCIEM LUB SPRZEDAŻĄ JEDNOSTEK ZALEŻNYCH I INWESTYCJI DŁUGOTERMINOWYCH, RESTRUKTURYZACJĄ I ZANIECHANIEM DZIAŁALNOŚCI**

### **Grupa ICOS – otwarcie postępowania upadłościowego**

W dniu 12 stycznia 2022 roku Boryszew S.A. otrzymała z sądu okręgowego w Brunszwiku pismo datowane na dzień 1 stycznia 2022 roku o otwarciu z tym samym dniem postępowania upadłościowego wobec spółki ICOS GmbH z siedzibą w Salzgitter oraz spółki Theysohn Kunststoff GmbH z siedzibą w Salzgitter oraz spółki THEYSOHN Formenbau GmbH z siedzibą w Salzgitter, Niemcy, pod zarządem własnym, zgodnie z niemieckim prawem upadłościowym.

### **Hutmen Spółka z o.o. – zawarcie umowy sprzedaży nieruchomości**

W dniu 15 czerwca 2022 roku Zarząd Hutmen zawarł z MS Investment Spółka z o.o. z siedzibą w Warszawie przyrzeczoną umowę sprzedaży nieruchomości Hutmen położonej we Wrocławiu przy ulicy Grabiszyńskiej 241, o powierzchni ok. 19,2 ha (umowa przedwstępna była zawarta w dniu 28 marca 2022 roku), za kwotę 116.850.000,00 zł brutto (tj. wraz z należnym podatkiem od towarów i usług). Płatność części ceny równej kwocie netto, tj. 95.000.000 złotych została dokonana w dniu 17 czerwca 2022 roku. Pozostała część ceny tj. 21.850.000 złotych, została zapłacona w dniu 25 lipca 2022 roku. Wydanie nieruchomości nastąpiło w dniu 15 czerwca 2022 rok.

### **Maflow France Automotive S.A.S. – podjęcie decyzji o zamiarze likwidacji**

W dniu 4 marca 2022 roku Zarząd spółki zależnej Maflow France Automotive S.A.S. z siedzibą w Chartes, Francja („Maflow France”) podjął decyzję o zamiarze rozpoczęcia procesu likwidacji tej spółki. Decyzja Zarządu Maflow France o zamiarze rozpoczęcia procesu likwidacji, wyrażona przez złożenie stosownego wniosku do Zgromadzenia Wspólników Maflow France, została podjęta w szczególności w związku z niepozyskaniem przez Maflow France nowych, perspektywicznych zamówień produkcyjnych, skutkujących zapewnieniem rentowności w krótkim i średnim okresie. Z uwagi na zakończenie bieżącej działalności operacyjnej Maflow France, rozpoczęto proces restrukturyzacji zatrudnienia.

### **Połączenie Impexmetal Holding Spółka z o.o. z SPV Boryszew 5 Spółka z o.o., SPV Boryszew 6 Sp. z o.o., SPV Boryszew 8 Sp. z o.o. oraz SPV Boryszew 9 Sp. z o.o.**

W dniu 24 stycznia 2022 roku Zarządy spółek: Impexmetal Holding Spółka z o.o. (Spółka Przejmująca), SPV Boryszew 5 Spółka z o.o. (Spółka Przejmowana 1), SPV Boryszew 6 Spółka z o.o. (Spółka Przejmowana 2), SPV Boryszew 8 Spółka z o.o. (Spółka Przejmowana 3) oraz SPV Boryszew 9 Spółka z o.o. (Spółka Przejmowana 4) uzgodniły i podpisały Plan Połączenia. Połączenie nastąpiło w dniu 23 marca 2022 roku po wpisie przez Sąd Rejonowy dla M. St. Warszawy w Warszawie, XII Wydział Gospodarczy Krajowego Rejestru Sądowego połączenia Impexmetal Holding Spółka z o.o., SPV Boryszew 5 Spółka z o.o., SPV Boryszew 6 Spółka z o.o., SPV Boryszew 8 Spółka z o.o. oraz SPV Boryszew 9 Spółka z o.o. do rejestru KRS.

Połączenie spółek nastąpiło na podstawie art. 492 § 1 pkt 1 Kodeksu spółek handlowych, tj. poprzez przeniesienie na Spółkę Przejmującą całego majątku Spółki Przejmowanej 1, Spółki Przejmowanej 2, Spółki Przejmowanej 3 oraz Spółki Przejmowanej 4 w drodze sukcesji uniwersalnej, bez podwyższenia kapitału zakładowego Spółki Przejmującej.

Od dnia 23 marca 2022 roku Spółka Przejmująca działa pod firmą: Boryszew Holding Spółka z o.o. z siedzibą w Warszawie.

### **Podwyższenie kapitału w spółce Maflow Polska Spółka z o.o.**

Sąd Rejonowy Katowice – Wschód w Katowicach, w dniu 24 maja 2022 r., wydał postanowienie o wpisie do rejestru przedsiębiorców Krajowego Rejestru Sądowego informacji o podwyższeniu kapitału zakładowego spółki Maflow Polska Sp. z o.o. z siedzibą w Tychach z kwoty 5.000 zł do kwoty 46 333 000 zł, dokonując jednocześnie zmiany wpisu w zakresie zmiany ilości udziałów posiadanych przez jednego wspólnika spółki – spółkę Boryszew S.A. z ilości 5 udziałów na 46 333 udziałów.



### **Zawarcie przedwstępnej umowy sprzedaży udziałów w spółce Nylonbor Sp. z o.o.**

W dniu 25 maja 2022 roku Boryszew S.A. zawarła z Instytutem Technicznym Wojsk Lotniczych („ITWL”) przedwstępną warunkową umowę sprzedaży 100% udziałów („Umowa”) spółki Nylonbor Sp. z o.o. z siedzibą w Sochaczewie („Nylonbor”).

Zawarcie umowy sprzedaży udziałów zostanie poprzedzone podwyższeniem przez Boryszew S.A. kapitału zakładowego Nylonbor i pokryciu go aportem w postaci Oddziału Spółki działającego pod firmą Boryszew S.A. Oddział Nylonbor w Sochaczewie („Oddział Nylonbor”). Zawarcie umowy sprzedaży udziałów wymagać będzie również wystąpienia szeregu, typowych dla tego rodzaju umów okoliczności o charakterze organizacyjnym oraz korporacyjnym np. w zakresie uzyskania zgód odpowiednich organów nadzorczych ITWL czy złożenie odpowiednich oświadczeń.

Cena za udziały po podwyższeniu, tj. za całość aktywów aktualnie przypisanych do spółki zależnej Nylonbor oraz Oddziału Nylonbor została ustalona na kwotę 19,9 mln złotych. Na dzień 30 czerwca 2022 roku łączna wartość aktywów, które docelowo zostaną sprzedane, tj. udziałów w Nylonbor oraz wartość aktywów Oddziału Nylonbor, które zostaną wniesione aportem do Nylonbor, w księgach rachunkowych Boryszew S.A. wynosi około 18 mln zł. Przewidywany termin finalizacji transakcji to III kwartał 2022 roku.

### **Boryszew S.A. Oddział Nowoczesne Produkty Aluminiowe Skawina**

Zarząd Boryszew S.A., działając na podstawie upoważnienia udzielonego przez Walne Zgromadzenie, rozpoczął prace związane z wniesieniem Oddziału Nowoczesne Produkty Aluminiowe Skawina jako aportu do spółki NPA Skawina Spółka z o.o. z siedzibą w Skawinie.

Wydzielenie Oddziału NPA Skawina planowane jest na 2023 rok.

### **Boryszew Tensho Poland Spółka z o.o.**

W dniu 15 czerwca 2022 roku, na mocy umowy sprzedaży udziałów, Boryszew S.A., realizując przysługującą spółce opcję odkupu, nabyła od Tensho Electric Industries Co. Ltd. 10.744 udziałów spółki Boryszew Tensho Poland Sp. z o.o. z siedzibą w Ostaszewie, co stanowi 6,32% udziału w kapitale zakładowym tej spółki, za kwotę 126.400 EUR. Po transakcji Boryszew S.A. posiada 100% udziałów w kapitale zakładowym Tensho Poland Spółka z o.o.

### **Zmiany w strukturze Grupy po dniu bilansowym**

#### **Powołanie spółki pod firmą NPA Skawina Spółka z o.o. w Skawinie**

W dniu 11 lipca 2022 roku Zarząd Boryszew S.A. postanowił powołać nową spółkę pod firmą NPA Skawina Spółka z o.o. z siedzibą w Skawinie, w której 100 % udziałów obejmie Boryszew S.A.

Kapitał zakładowy nowo powołanej spółki wyniesie 5.000,00 złotych i dzielić się będzie na 5 udziałów, z których każdy będzie miał wartość nominalną 1.000,00 złotych. Spółka zostanie powołana na czas nieograniczony.

W dniu 20 lipca 2022 roku Sąd Rejonowy dla Krakowa Śródmieścia w Krakowie, XII Wydział Gospodarczy Krajowego Rejestru Sądowego wpisał do Krajowego Rejestru Sądowego NPA Skawina Spółka z o.o. w Skawinie pod numerem KRS: 0000983019.

#### **Podjęcie decyzji o zamiarze połączenia Boryszew S.A. z siedzibą w Warszawie oraz Hutmen Spółka z o.o. z siedzibą we Wrocławiu**

W dniu 11 lipca 2022 roku Zarząd Boryszew S.A. podjął decyzję w sprawie połączenia Boryszew S.A. z siedzibą w Warszawie ze spółką w 100% zależną Hutmen Spółka z o.o. z siedzibą we Wrocławiu („Spółka Przejmowana”). Połączenie nastąpi w trybie art. 492 § 1 pkt 1 Kodeksu Spółek Handlowych, poprzez przeniesienie całego majątku w/w spółki zależnej na Spółkę Boryszew S.A.

Spółka Przejmowana zakończyła prowadzenie działalności operacyjnej z końcem 2021 roku i tym samym przeprowadzenie procesu połączenia w ww. trybie będzie z punktu widzenia kosztowego oraz organizacyjnego optymalnym rozwiązaniem formalnego zakończenia funkcjonowania Spółki Przejmowanej oraz uporządkowania posiadanych aktywów.



Plan połączenia obu spółek został przyjęty i opublikowany w dniu 27 lipca 2022 roku. Celem połączenia spółek Boryszew S.A. z siedzibą w Warszawie oraz Hutmen Spółka z o.o. jest efektywniejsze wykorzystanie potencjału połączonych spółek oraz uzyskanie efektów ekonomiczno-finansowych synergii bezpośredniej i pośredniej, a w tym między innymi:

- efektywniejsze wykorzystanie majątku połączonych spółek,
- lepsza alokacja środków pieniężnych,
- bardziej racjonalne przepływy finansowe – wykorzystanie efektu skali finansowania zewnętrznego,
- obniżenie kosztów działalności.

Spółka Przejmowana zakończyła prowadzenie działalności operacyjnej z końcem 2021 roku i tym samym w ocenie Emitenta przeprowadzenie procesu połączenia w ww. trybie będzie z punktu widzenia kosztowego oraz organizacyjnego optymalnym rozwiązaniem formalnego zakończenia funkcjonowania Spółki Przejmowanej oraz uporządkowania posiadanych aktywów.

#### **Metalix Limited**

W dniu 21 lipca 2022 roku spółka Metalix Limited z siedzibą w Wielkiej Brytanii została formalnie wykreślona z rejestru spółek.

Do dnia publikacji sprawozdania nie miały miejsca inne istotne zmiany w strukturze Grupy Kapitałowej Boryszew poza zdarzeniami wskazanymi powyżej.

## **12. STANOWISKO ZARZĄDU ODNOŚNIE MOŻLIWOŚCI ZREALIZOWANIA WCZEŚNIEJ OPUBLIKOWANYCH PROGNOZ WYNIKU FINANSOWEGO NA BIEŻĄCY ROK**

#### **Prognozy wyniku finansowego**

W I półroczu 2022 roku Zarząd Boryszew S.A. nie publikował prognoz wyniku finansowego na bieżący rok.

#### **Realizacja strategii Grupy Kapitałowej Boryszew na lata 2022-2026**

Zgodnie z przyjętą i opublikowaną w dniu 17 maja 2022 roku Strategią Grupy Boryszew na lata 2022 – 2026 kluczowym celem jest bycie silnym liderem w globalnym sektorze motoryzacyjnym oraz metalowym z innowacyjną ofertą produktową oraz zdywersyfikowaną grupą odbiorców.

Główne założenia Strategii Grupy Boryszew to:

- kontynuacja rozwoju najbardziej rentownych produktów poprzez ekspansję na nowe rynki oraz dywersyfikacja sektorów klientów końcowych,
- rozwój nowych produktów poprzez wykorzystanie centrów badawczo-rozwojowych (B+R),
- aktywne uczestnictwo w zielonej transformacji energetycznej,
- optymalizacja aktywów nisko marżowych w Segmentach Chemia i Metale,
- instalacja OZE 5MW do 2023 r.,
- potencjalne wejście w nowy segment działalności,
- obniżenie emisji CO<sub>2</sub> (na tonę produkcji) o 10% do 2026 roku.

Wartość Grupy Boryszew będzie oparta o rentowne inwestycje, produkty, wykorzystanie synergii oraz stabilny bilans. Optymalizacja bazy aktywów trwałych pozwoli na zwiększenie wskaźnika ROA w 2026 roku z 4,95% do 5,5%. Efektem finansowym strategii będzie wzrost wyniku EBITDA, do poziomu ponad 600 mln zł w 2026 roku.

Na dzień publikacji raportu nie stwierdzono zagrożeń dla realizacji celów określonych w Strategii na rok bieżący.



(dane liczbowe wyrażono w tysiącach złotych, o ile nie podano inaczej)

### 13. AKCJONARIUSZE POSIADAJĄCY BEZPOŚREDNIO LUB POŚREDNIO PRZEZ PODMIOTY ZALEŻNE CO NAJMNIEJ 5% OGÓLNEJ LICZBY GŁOSÓW NA WALNYM ZGROMADZENIU SPÓŁKI NA DZIEŃ PRZEKAZANIA RAPORTU

Poniższa tabela przedstawia akcjonariuszy posiadających powyżej 5% kapitału zakładowego i ogólnej liczby głosów wg stanu na dzień 30.06.2022 roku i na dzień przekazania raportu do publikacji:

Akcjonariusze	Liczba akcji	% kapitału	Liczba głosów	% głosów
<b>Roman Krzysztof Karkosik (*)</b>	<b>156 832 020</b>	<b>65,35%</b>	<b>156 832 020</b>	<b>65,35%</b>
w tym:				
Boryszew S.A. (**)	34 795 000	14,50%	34 795 000	14,50%
RKK Investments Sp. z o.o.	119 998 000	49,99%	119 998 000	49,99%
<b>Unibax Spółka z o.o. (***)</b>	<b>36 879 055</b>	<b>15,37%</b>	<b>36 879 055</b>	<b>15,37%</b>
<b>Pozostali</b>	<b>46 288 925</b>	<b>19,28%</b>	<b>46 288 925</b>	<b>19,28%</b>
<b>Razem</b>	<b>240 000 000</b>	<b>100,00%</b>	<b>240 000 000</b>	<b>100,00%</b>

(\*) Pan Roman Krzysztof Karkosik wraz z podmiotami zależnymi (zgodnie z zawiadomieniem z dnia 1 października 2018 roku).

(\*\*) Zgodnie z zawiadomieniem Boryszew S.A. z dnia 30 października 2020 roku.

(\*\*\*) Unibax Spółka z o.o. zgodnie z zawiadomieniem z dnia 3 czerwca 2022 roku.

### 14. ZMIANY W STRUKTURZE WŁASNOŚCI ZNACZNYCH PAKIETÓW AKCJI SPÓŁKI W OKRESIE OD PRZEKAZANIA POPRZEDNIEGO RAPORTU – UDZIAŁ GŁOSÓW NA WALNYM ZGROMADZENIU SPÓŁKI

Zmiana	Liczba posiadanych akcji (w szt.)	Udział w kapitale zakładowym (w%)	Liczba głosów na WZ	Udział w ogólnej liczbie głosów na WZ (w %)
stan na dzień przekazania skonsolidowanego raportu za I kwartał 2022 roku Unibax Spółka z o.o..	-	-	-	-
stan na dzień przekazania skonsolidowanego raportu za I półrocze 2022 roku: Unibax Spółka z o.o. *)	36.879.055	15,37%	36.879.055	15,37%

(\*) Unibax Spółka z o.o. zgodnie z zawiadomieniem z dnia 3 czerwca 2022 roku.

W dniu 28 kwietnia 2022 roku Alchemia S.A. (wierzyciel) podpisała z Unibax Sp. z o.o. (dokonujący blokady) umowę o ustanowieniu blokady na rachunku papierów wartościowych.

Umowa została zawarta pomiędzy Alchemia S.A. oraz Unibax Sp. z o.o. w celu zabezpieczenia wierzytelności Alchemia S.A. wobec Unibax Sp. z o.o. z tytułu nabycia obligacji imiennych o łącznej wartości nominalnej 12,8 mln złotych, tj. 9 sztuk obligacji serii AL2 o łącznej wartości nominalnej 9 mln i 4 sztuk obligacji imiennych serii AL3 o łącznej wartości nominalnej 3,8 mln złotych.

Tytułem zabezpieczenia powyższych wierzytelności Unibax Spółka z o.o. ustanowił na rzecz Alchemia S.A. blokadę na akcjach Boryszew S.A. w liczbie 4.000.000 sztuk.



## 15. OSOBY ZARZĄDZAJĄCE I NADZORUJĄCE SPÓŁKĘ – ZMIANY STANU POSIADANYCH AKCJI LUB OPCJI NA AKCJE W BIEŻĄCYM OKRESIE OD DNIA PRZEKAZANIA POPRZEDNIEGO RAPORTU

Zmiana	Liczba posiadanych akcji (w szt.)	Udział w kapitale zakładowym (w%)	Liczba głosów na WZ	Udział w ogólnej liczbie głosów na WZ (w %)
<i>Małgorzata Waldowska</i> stan na dzień przekazania skonsolidowanego raportu za I kwartał 2022 roku:	-	-	-	-
<i>Małgorzata Waldowska</i> stan na dzień przekazania skonsolidowanego raportu za I półrocze 2022 roku:	30.000	0,013%	30.000	0,013%
<i>Wojciech Kowalczyk</i> stan na dzień przekazania skonsolidowanego raportu za I kwartał 2022 roku:	-	-	-	-
<i>Wojciech Kowalczyk</i> stan na dzień przekazania skonsolidowanego raportu za I półrocze 2022 roku:	10.000	0,004%	10.000	0,004%

## 16. ISTOTNE POSTĘPOWANIA TOCZĄCE SIĘ PRZED SĄDEM, ORGANEM WŁAŚCIWYM DLA POSTĘPOWANIA ARBITRAŻOWEGO LUB ORGANEM ADMINISTRACJI PUBLICZNEJ

### Postępowania podatkowe w spółkach Grupy Kapitałowej

Grupa funkcjonuje w sektorze, który ze względu na swoją specyfikę jest szczególnie narażony na wyłudzenia podatku VAT ze strony nieuczciwych kontrahentów. W spółkach Grupy prowadzone są, będące na różnych etapach, postępowania kontrolne w zakresie prawidłowości rozliczeń z tytułu podatku VAT. W związku z powyższym Jednostka Dominująca podjęła działania zmierzające do ujęcia ryzyk możliwych do oszacowania, a związanych z toczącymi się postępowaniami.

### Postępowania, które zostały zakończone w pierwszej instancji

#### ZM SILESIA S.A.

- ZM SILESIA S.A. otrzymała w dniu 12 marca 2018 roku decyzję Naczelnika Opolskiego Urzędu Celno-Skarbowego (Urząd) w Opolu z dnia 28 lutego 2018 roku określającą zaległe zobowiązanie podatkowe w podatku VAT za 2012 rok w kwocie 28,6 mln złotych powiększone o odsetki od zaległości podatkowych w wysokości 15,5 mln zł. Zgodnie ze stanowiskiem Urzędu ZM SILESIA S.A. nie dochowała należytej staranności przy weryfikacji wiarygodności podatkowej niektórych ze swoich dostawców, którzy jak się okazało nie odprowadzili do budżetu należnego podatku VAT. W konsekwencji ZM SILESIA S.A. nie miała prawa do obniżenia podatku należnego o podatek naliczony wykazany na fakturach wystawionych przez nieuczciwych kontrahentów. W związku z odmienną oceną stanu faktycznego w stosunku do oceny przedstawionej przez organy kontrolujące spółka złożyła odwołanie od otrzymanej decyzji Urzędu. W dniu 26 kwietnia 2021 roku spółka otrzymała decyzję Dyrektora Izby Administracji Skarbowej w Katowicach z dnia 19 kwietnia 2021 roku określającą zaległe zobowiązanie podatkowe ZM SILESIA S.A. w podatku VAT za 2012 rok w kwocie 28,6 mln zł, powiększone o odsetki od zaległości podatkowych. Jako zabezpieczenie zobowiązań podatkowych za 2012 rok zostały ustanowione hipoteki przymusowe na części nieruchomości gruntowych Spółki. W dniu 29 kwietnia 2021 roku ZM SILESIA S.A. otrzymała zawiadomienie od Naczelnika II Urzędu Skarbowego w Katowicach o dokonaniu blokady rachunków bankowych ZM SILESIA S.A. jako zabezpieczenie należności związanych z wykonaniem decyzji. W dniu 7 maja 2021 roku Pełnomocnik Spółki wniósł Skargę na decyzję Dyrektora Izby Administracji Skarbowej w Katowicach z dnia 19 kwietnia 2021 roku o uchylenie decyzji w całości stwierdzając m.in. iż zobowiązania podatkowe za miesiące od stycznia do listopada 2012 roku uległy przedawnieniu, a także o wstrzymanie wykonania przez Sąd zaskarżonej decyzji. W dniu 6 sierpnia 2021 roku Spółka otrzymała Postanowienie Wojewódzkiego Sądu Administracyjnego w Gliwicach (Wojewódzki Sąd Administracyjny, WSA)





(dane liczbowe wyrażono w tysiącach złotych, o ile nie podano inaczej)

z dnia 26 lipca 2021 roku o wstrzymaniu wykonania Decyzji Dyrektora Izby Administracji Skarbowej w przedmiocie określenia zobowiązania podatkowego w podatku VAT za 2012 rok. Zawiadomieniem z dnia 8 września 2021 roku WSA poinformował o wyznaczeniu rozprawy w sprawie ze skargi ZM SILESIA S.A. na decyzję Dyrektora Izby Administracji Skarbowej w Katowicach z dnia 19 kwietnia 2021 roku.

W dniu 27 października 2021 roku WSA wydał wyroku uchylający w całości decyzję Dyrektora Izby Administracji Skarbowej w Katowicach z dnia 19 kwietnia 2021 roku. Powodem uchylenia przez WSA zaskarżonej przez ZM SILESIA decyzji były, przede wszystkim, uchybienia organu podatkowego polegające na braku należytego uzasadnienia odnośnie do okoliczności oraz podstaw prawnych i faktycznych co do ewentualnego zawieszenia oraz dalszego biegu okresu przedawnienia zobowiązań podatkowych za 2012 rok. Z uwagi na kluczowe znaczenie kwestii przedawnienia dla możliwości i dopuszczalności procedowania odnośnie wymiaru zobowiązań podatkowych, WSA uznał, że badanie i rozstrzyganie pozostałych spornych zagadnień jest przedwczesne. Przedmiotowy wyrok nie jest prawomocny. Stronom przysługuje prawo złożenia skargi kasacyjnej do Naczelnego Sądu Administracyjnego. Do czasu uprawomocnienia wyroku WSA, uchylona decyzja podatkowa nie będzie wykonalna.

W dniu 28 marca 2022 roku ZM SILESIA S.A. otrzymała decyzję z dnia 25 marca 2022 roku Dyrektora Izby Administracji Skarbowej w Katowicach, który uchylił w całości decyzję Naczelnika Opolskiego Urzędu Celno-Skarbowego w Opolu z dnia 28 lutego 2018 roku określającą zobowiązanie podatkowe w podatku od towarów i usług za poszczególne miesiące 2012 roku i przekazał sprawę do ponownego rozpatrzenia przez ten organ.

Dyrektor Izby Administracji Skarbowej w Katowicach, będąc związany ocenami i zaleceniami wskazanymi przez Wojewódzki Sąd Administracyjny w Gliwicach w prawomocnym wyroku z dnia 27 października 2021 roku (43ygn. Akt I SA/GI 791/21), zwrócił uwagę na konieczność ponownej analizy i uzasadnienia stanowiska organu pierwszej instancji w kwestii przedawnienia zobowiązania podatkowego oraz okoliczności, które ewentualnie mogłyby wydłużyć okres tego przedawnienia, gdyż dotychczasowe stanowisko organu pierwszej instancji w tym zakresie okazało się być nieprawidłowe lub niekompletne. W dniu 1 czerwca 2022 roku organ skarbowy pierwszej instancji – UCS w Opolu wszczął ponownie w przedmiotowej sprawie postępowanie kontrolne. Termin zakończenia postępowania ustalono na 3 października 2022 roku.

- W dniu 24 września 2020 roku ZM SILESIA S.A. otrzymała decyzję Naczelnika Małopolskiego Urzędu Celno-Skarbowego ("Urząd") określającą zaległe zobowiązanie podatkowe w podatku VAT za 2013 rok i 2014 rok w kwocie 97,3 mln złotych powiększone o odsetki od zaległości podatkowych. Zgodnie ze stanowiskiem Urzędu ZM SILESIA S.A. nie dochowała należytej staranności przy weryfikacji rzetelności podatkowej niektórych ze swoich dostawców, którzy jak się okazało nie odprowadzili do budżetu należnego podatku VAT. W konsekwencji ZM SILESIA S.A. nie miała prawa do obniżenia podatku należnego o podatek naliczony wykazany na fakturach wystawionych przez nieuczciwych kontrahentów. W związku z odmienną oceną stanu faktycznego w stosunku do oceny przedstawionej przez organy kontrolujące spółka złożyła odwołanie od otrzymanej decyzji Urzędu. W dniu 8 października 2020 roku Spółka złożyła do Dyrektora Izby Administracji Skarbowej w Katowicach odwołanie od niniejszej decyzji. W dniu 25 listopada 2021 roku Spółka otrzymała decyzję Dyrektora Izby Administracji Skarbowej w Katowicach utrzymującą w mocy decyzję organu pierwszej instancji. Przedmiotowa decyzja jest ostateczna. W związku z odmienną oceną stanu faktycznego ZM SILESIA złożyła skargę do WSA na powyższą decyzję.

W dniu 13 grudnia 2021 roku ZM SILESIA otrzymała od Naczelnika Urzędu Skarbowego w Katowicach tytuły wykonawcze dotyczące egzekucji zaległości podatkowych wynikających z ww. decyzji. Jednocześnie ZM SILESIA została poinformowana o dokonaniu blokady rachunków bankowych jako zabezpieczenia należności związanych z wykonaniem decyzji.

W dniu 23 grudnia 2021 roku ZM SILESIA złożyła zarzuty w sprawie prowadzenia postępowania egzekucyjnego dotyczące wszystkich tytułów wykonawczych. Złożenie zarzutów zawiesiło z urzędu postępowanie egzekucyjne. Jednocześnie ZM SILESIA powzięła informację o zwolnieniu blokady rachunków bankowych.

W dniu 10 lutego 2022 roku ZM SILESIA otrzymała postanowienie Wojewódzkiego Sądu Administracyjnego w Gliwicach z dnia 31 stycznia 2022 roku, zgodnie z którym Wojewódzki Sąd Administracyjny postanowił wstrzymać wykonanie decyzji Dyrektora Izby Administracji Skarbowej w Katowicach z dnia 17 listopada 2021 roku w przedmiocie podatku od towarów i usług za okres od stycznia 2013 roku do grudnia 2014 roku. WSA uznał, że ZM SILESIA w stopniu przekonującym uprawdopodobniła, iż w sprawie zobowiązań podatkowych za lata 2013 – 2014 zachodzą przesłanki uzasadniające wstrzymanie wykonania zaskarżonej decyzji organu skarbowego na podstawie art. 61 § 3 i 5 ustawy z dnia 30 sierpnia 2021 roku Prawo o postępowaniu przed sądami administracyjnymi. Na postanowienie Wojewódzkiego Sądu Administracyjnego przysługuje zażalenie.

W dniu 27 kwietnia 2022 roku Wojewódzki Sąd Administracyjny wydał wyroku uchylający w całości decyzję Dyrektora Izby Administracji Skarbowej w Katowicach z dnia 17 listopada 2021 roku w przedmiocie podatku od towarów i usług za okres od stycznia 2013 roku do grudnia 2014 roku. Powodem uchylenia zaskarżonej decyzji były, przede wszystkim, uchybienia organu podatkowego polegające na braku należytego uzasadnienia odnośnie do okoliczności oraz podstaw prawnych i faktycznych co do ewentualnego zawieszenia oraz dalszego biegu okresu przedawnienia spornych zobowiązań podatkowych za lata 2013 – 2014. Z uwagi na kluczowe znaczenie kwestii przedawnienia dla możliwości i dopuszczalności procedowania odnośnie wymiaru zobowiązań podatkowych, WSA uznał, że badanie i rozstrzyganie pozostałych spornych zagadnień jest przedwczesne.





Sąd zobowiązał również organ podatkowy do uwzględnienia treści i skutków uchwały NSA z 24 maja 2021 (44ygn. Akt I FPS 1/21), która m.in. nakłada na organy podatkowe obowiązek uzasadnienia, że czynności podejmowane na gruncie postępowania karnego skarbowego, skutkujące zawieszeniem biegu zobowiązania podatkowego, były podjęte w sposób uzasadniony i celowy, a nie jedynie instrumentalny.

W dniu 14 lipca 2022 roku pełnomocnik ZM SILESIA S.A. wystąpił do WSA w Gliwicach o stwierdzenie prawomocności wyroku WSA w Gliwicach wydanego w dniu 27 kwietnia 2022 roku. W dniu 29 lipca 2022 roku ZM SILESIA otrzymała odpis sentencji wyroku z dnia 27 kwietnia 2022 roku ze stwierdzeniem prawomocności. Orzeczenie jest prawomocne od dnia 30 czerwca 2022 roku. Niniejsze oznacza, iż Dyrektor Izby Administracji Skarbowej w Katowicach nie złożył skargi kasacyjnej do Naczelnego Sądu Administracyjnego. Spółka oczekuje na stanowisko organu skarbowego drugiej instancji w kwestii zmiany swojej decyzji lub odesłania do pierwszej instancji w celu ponownego rozpatrzenia.

W dniu 19 kwietnia 2022 roku ZM SILESIA S.A. otrzymała decyzję Naczelnika Małopolskiego Urzędu Celno-Skarbowego (Urząd) w Krakowie z dnia 6 kwietnia 2022 roku określającą zaległe zobowiązanie podatkowe ZM SILESIA S.A. („ZM SILESIA”) w podatku VAT za I półrocze 2015 roku w kwocie 34,9 mln zł, powiększonej o odsetki z należne tytułu zaległości podatkowych. Zgodnie ze stanowiskiem Urzędu, ZM SILESIA nie miała prawa do obniżenia podatku należnego o podatek naliczony wykazany na fakturach wystawionych przez część kontrahentów, którym zarzucono, że brali udział w łańcuchu transakcji mających na celu dokonanie uszczupień podatkowych. Jednocześnie Urząd wyraził ocenę, że ZM SILESIA nie można przypisać tzw. „dobrej wiary”, która pozwoliłaby jednak utrzymać prawo do odliczenia podatku naliczonego, pomimo wystąpienia nieprawidłowości podatkowych na wcześniejszych etapach spornych dostaw. Przedmiotowa decyzja jest nieostateczna i nie podlega wykonaniu. W związku z odmienną oceną powyższych okoliczności Spółka w dniu 29 kwietnia 2022 roku złożyła odwołanie od Decyzji Naczelnika Małopolskiego Urzędu Celno-Skarbowego. Termin rozpatrzenia odwołania został określony na 2 września 2022 roku.

#### **HUTMEN Spółka z o.o.**

- W dniu 14 lutego 2018 roku Hutmen Sp. z o.o. złożył skargę kasacyjną od wyroku Wojewódzkiego Sądu Administracyjnego w Warszawie oddalającego skargę spółki na decyzję Dyrektora Izby Skarbowej w Warszawie dotyczącą rozliczenia podatku VAT za listopad 2012 roku. Przedmiotem sporu jest kwota 548 tys. zł., którą spółka zapłaciła i ujęła w wyniku za 2018 roku. W dniu 08 marca 2022 roku odbyła się rozprawa przed Naczelnym Sądem Administracyjnym, który zwrócił sprawę do ponownego rozpatrzenia przez WSA.
- W dniu 3 kwietnia 2019 roku Hutmen Sp. z o.o. otrzymał decyzję Naczelnika Dolnośląskiego Urzędu Celno-Skarbowego we Wrocławiu z dnia 26 marca 2019 roku określającą zaległe zobowiązanie podatkowe spółki w podatku VAT za IV kwartał 2014 rok w kwocie 3,04 mln zł powiększoną o odsetki od zaległości podatkowych. Zgodnie ze stanowiskiem Urzędu Hutmen Sp. z o.o. nie dochował należytej staranności przy weryfikacji rzetelności podatkowej niektórych ze swoich kontrahentów, a w konsekwencji nie miał prawa do zastosowania stawki VAT w wysokości 0% dla dokonanej wewnątrzspółnotowej dostawy towarów. W związku z odmienną oceną stanu faktycznego w stosunku do oceny przedstawionej przez organy kontrolujące, Hutmen Sp. z o.o. złożył odwołanie od otrzymanej decyzji Urzędu. Odwołanie zostało uwzględnione i sprawa została zwrócona do ponownego rozpatrzenia przez Dyrektora Izby Administracji Skarbowej we Wrocławiu. W dniu 16 listopada 2020 roku spółka otrzymała decyzję Naczelnika Dolnośląskiego Urzędu Celno-Skarbowego we Wrocławiu określającą ponownie zaległe zobowiązanie podatkowe w podatku VAT za IV kwartał 2014 rok w kwocie 3,04 mln zł powiększoną o odsetki od zaległości podatkowych. W dniu 29 czerwca 2021 roku Dyrektor Izby Administracji Skarbowej we Wrocławiu uchylił w całości decyzję organu pierwszej instancji i przekazał sprawę do ponownego rozpatrzenia. W dniu 16 listopada 2021 roku Urząd wydał decyzję zabezpieczającą przybliżoną kwotę zobowiązania podatkowego. W dniu 2 grudnia 2021 roku na rachunku Urzędu został ustanowiony depozyt zabezpieczający. W dniu 20 grudnia 2021 roku spółka otrzymała ponownie decyzję o zasadności zobowiązania podatkowego. W dniu 3 stycznia 2022 roku spółka złożyła odwołanie od ww. decyzji.
- W dniu 10 września 2018 roku Hutmen Sp. z o.o. otrzymał decyzję Izby Administracji Skarbowej we Wrocławiu z dnia 4 września 2018 roku określającą zaległe zobowiązanie podatkowe Hutmen w podatku VAT za X i XII 2012 roku w kwocie 1,14 mln zł powiększoną o odsetki od zaległości podatkowych. Zgodnie ze stanowiskiem Urzędu Hutmen nie dochował należytej staranności przy weryfikacji rzetelności podatkowej niektórych ze swoich kontrahentów, a w konsekwencji nie miał prawa do odliczenia naliczonego podatku VAT. Kwota roszczenia została zapłacona we wrześniu 2018 roku i ujęta w wyniku finansowym spółki za 2018 rok. W związku z odmienną oceną stanu faktycznego w stosunku do oceny przedstawionej przez organ kontrolujący, spółka złożyła odwołanie od otrzymanej decyzji do Wojewódzkiego Sądu Administracyjnego we Wrocławiu („WSA”). W dniu 13 marca 2019 roku WSA wydał rozstrzygnięcie na korzyść Hutmen, wyrok jest prawomocny. Dyrektor Izby Administracji Skarbowej we Wrocławiu w dniu 3 września 2019 roku uchylił decyzję Organu I instancji w całości i przekazał sprawę do ponownego rozpatrzenia przez ten Organ. W dniu 11 grudnia 2019 roku Hutmen otrzymał zwrot na rachunek całej kwoty przedmiotowego podatku wraz z odsetkami. W dniu 12 kwietnia 2021 roku spółka



(dane liczbowe wyrażono w tysiącach złotych, o ile nie podano inaczej)

otrzymał decyzję Naczelnika Mazowieckiego Urzędu Celno-Skarbowego w Warszawie z dnia 8 kwietnia 2021 roku określającą ponownie zaległe zobowiązanie podatkowe w podatku VAT za X i XII 2012 rok w kwocie 1,14 mln zł powiększoną o odsetki od zaległości podatkowych. Decyzja nie jest ostateczna i nie podlega wykonaniu. Hutmen złożył odwołanie od otrzymanej decyzji Urzędu do Izby Skarbowej. W dniu 7 października 2021 roku spółka otrzymała decyzję Dyrektora Izby Administracji Skarbowej we Wrocławiu uchylającą zaskarżoną decyzję i przekazującą sprawę do ponownego rozpatrzenia.

- W dniu 16 grudnia 2020 roku Hutmen Sp. z o.o. otrzymał od Naczelnika Małopolskiego Urzędu Celno – Skarbowego w Krakowie decyzję określającą zaległe zobowiązania podatkowe spółki w podatku VAT za I półrocze 2015 roku w kwocie 7,8 mln złotych powiększonej o odsetki od zaległości podatkowych. Zgodnie ze stanowiskiem Urzędu, spółka nie dochowała należytej staranności przy weryfikacji rzetelności podatkowej niektórych ze swoich kontrahentów, a w konsekwencji nie miał prawa do zastosowania stawki VAT w wysokości 0% dla dokonanej wewnątrzwspólnotowej dostawy towarów. W związku z odmienną oceną stanu faktycznego w stosunku do oceny przedstawionej przez organ kontrolujący, Hutmen Sp. z o.o. złożył odwołanie od otrzymanej decyzji Urzędu do Izby Skarbowej. Dyrektor Izby Administracji Skarbowej we Wrocławiu uchylił w całości decyzję organu pierwszej instancji i przekazał sprawę do ponownego rozpatrzenia. W dniu 14 października 2021 roku Hutmen otrzymał decyzję Naczelnika Małopolskiego Urzędu Celno-Skarbowego w Krakowie („Decyzja”) dotyczącą prawidłowości rozliczeń Hutmen z tytułu podatku VAT za okres styczeń 2015 – czerwiec 2015 roku w łącznej kwocie 11,7 mln zł.

W dniu 22 października 2021 roku został ustanowiony na rachunku Urzędu Skarbowego depozyt zabezpieczający w kwocie 11 723 tys. zł w związku z decyzją z dnia 14 października 2021 roku w sprawie zabezpieczenia na majątku Hutmen należności publiczno – prawnych związanych z toczącym się postępowaniem celno – skarbowym. W dniu 23 grudnia 2021 roku Naczelnik Małopolskiego Urzędu Celno-Skarbowego we Krakowie ponownie wydał decyzję o zasadności zobowiązania podatkowego, od której to decyzji spółka złożyła odwołanie.

#### **Inne istotne toczące się postępowania podatkowe w zakresie podatku VAT w spółkach Grupy Kapitałowej**

Poza opisanymi powyżej w Spółkach Grupy Kapitałowej prowadzone są postępowania kontrolne, które są na wstępnym etapie (niezakończone decyzjami). Postępowania te mogą zakończyć się negatywnym stanowiskiem organów wobec Spółki jednak określenie tego ryzyka jest trudne do oszacowania.

#### **Toczące się postępowania**

- Baterpol S.A. – jest w posiadaniu protokołu z kontroli w zakresie podatku VAT – kontrolowany okres lipiec 2013 roku – grudzień 2015 roku. Na podstawie przedmiotowego protokołu spółka oszacowała ryzyko zakwestionowania podatku VAT do odliczenia na kwotę 3,2 mln zł powiększoną o odsetki na dzień 30 czerwca 2022 roku w kwocie 2,0 mln zł. Kontrola prowadzona była przez Pierwszy Śląski Urząd Skarbowy w Sosnowcu. W następstwie w/w kontroli podatkowej, w dniu 20 marca 2019 roku Naczelnik Pierwszego Urzędu Skarbowego w Sosnowcu wszczął postępowanie podatkowe w zakresie podatku VAT za okres od grudnia 2013 roku do grudnia 2015 roku. Do dnia sporządzenia niniejszego Sprawozdania, spółka nie otrzymała decyzji organu pierwszej instancji dotyczącej w/w postępowania podatkowego. Przewidywany termin zakończenia sprawy – 31 października 2022 roku.
- W dniu 12 marca 2019 roku Naczelnik Dolnośląskiego Urzędu Skarbowego w Wrocławiu skierował do spółki Baterpol Recycler Sp. z o.o. zawiadomienie o wszczęciu w dniu 1 kwietnia 2016 roku przez Prokuraturę Regionalną w Katowicach śledztwa w sprawie o przestępstwo skarbowe zawieszające bieg terminu przedawnienia zobowiązań podatkowych spółki za okres od stycznia 2014 roku do czerwca 2015 roku.
- Boryszew S.A. – w dniu 12 kwietnia 2021 roku Spółka otrzymała zawiadomienie od Naczelnika Mazowieckiego Urzędu Celno- Skarbowego w Warszawie o wszczęciu kontroli w zakresie prawidłowości rozliczeń z tytułu podatku VAT za okres grudzień 2015 roku – marzec 2016 roku.
- W dniu 3 sierpnia 2022 roku Spółka otrzymała Wyniku Kontroli z badania ksiąg podatkowych, w którym Naczelnik Mazowieckiego Urzędu Celno-Skarbowego w Warszawie stwierdził, że Oddział Boryszew ERG nie dochował należytej staranności przy dokumentowaniu transakcji, co zostało uznane przez Organ jako nieprawidłowości w rozliczeniu podatku od towarów i usług. Naczelnik Mazowieckiego Urzędu Celno-Skarbowego w Warszawie kwestionuje w przekazanym Spółce Wyniku Kontroli prawo do zastosowania stawki 0% przy realizacji wewnątrzwspólnotowych dostaw towarów do podmiotów zagranicznych i wskazuje, że z uwagi na ustalony stan faktyczny należy opodatkować je 23% stawką podatku od towarów i usług w okresie od grudnia 2015 roku do marca 2016 roku na kwotę 9.817.220 zł. Organ Krajowej Administracji



(dane liczbowe wyrażono w tysiącach złotych, o ile nie podano inaczej)

Skarbowej w stwierdza również, iż Boryszew S.A. bezpodstawnie odliczyła podatek naliczony VAT wynikający z faktur wystawionych z tytułu zakupu oleju rzepakowego, w okresie od grudnia 2015 roku do marca 2016 roku, dokonując tym samym jego zawyżenia na łączną kwotę 12.435.798 zł.

Łączna kwota określająca zaległość podatkową z tytułu ww. transakcji wynosi 22.253.018 zł plus należne odsetki.

Pomimo uprawnienia Boryszew S.A., aby w terminie 14 dni od dnia doręczenia Wyniku Kontroli skorygować złożone deklaracje zgodnie z ustaleniami Wyniku kontroli, Spółka zamierza te ustalenia kwestionować w postępowaniu podatkowym. W dniu 29 sierpnia 2022 roku Spółka otrzymała zawiadomienie o przekształceniu kontroli celno-skarbowej w postępowanie podatkowe.

Spółka utworzyła rezerwę na ryzyko podatkowe wraz z odsetkami związane z w/w postępowaniem, w łącznej kwocie wynoszącej ok. 30,3 mln zł, przy czym łączna kwota należności głównej obejmująca rezerwę na ryzyko podatkowe bez odsetek wynosi ok. 22,5 mln zł.

Decyzja o utworzeniu ww. rezerwy wynika z ostrożnościowego podejścia Emitenta do kwestii księgowych, natomiast co do zasady Emitent podtrzymuje stanowisko o braku zasadności do stwierdzenia zaległości podatkowej Spółki w ww. kwocie i zamierza te ustalenia kwestionować w postępowaniu podatkowym.

#### **Inne istotne postępowania w spółkach Grupy Kapitałowej Boryszew S.A.**

- W dniu 22 października 2020 roku Prezes Urzędu Ochrony Konkurencji i Konsumentów wszczął wobec Boryszew S.A. postępowanie w sprawie nadmiernego opóźniania się spółki ze spełnieniem świadczeń pieniężnych w okresie czerwiec – sierpień 2020 roku. Do dnia publikacji sprawozdania spółka nie otrzymała protokołu z kontroli. Przewidywany termin zakończenia postępowania – listopad 2022 roku.
- W Maflow BRS s.l.r. (Włochy) prowadzona jest kontrola podatkowa CIT I TP za 2017 rok. Kontrola została wszczęta w 2021 roku, spodziewane zakończenie kontroli przypada na grudzień 2023 roku. Kwota podlegająca weryfikacji: 2.468.517 EUR doszacowania dochodu za 2017 rok.

Ze względu na fakt, że istnieje ryzyko wszczęcia kolejnych kontroli, które potencjalnie mogą skutkować wydaniem decyzji określających zobowiązania podatkowe tych spółek, Zarząd Jednostki Dominującej przeprowadził analizę posiadanej dokumentacji związanej z trwającymi postępowaniami i oszacował ryzyka, klasyfikując je według prawdopodobieństwa ich wystąpienia:

- **ryzyko prawdopodobne** (duże) – istnieje wysokie prawdopodobieństwo wystąpienia negatywnych konsekwencji podatkowych (wystąpienie negatywnych konsekwencji jest bardziej prawdopodobne niż ich niewystąpienie),
- **ryzyko możliwe** (średnie) – istnieje ryzyko wystąpienia negatywnych konsekwencji podatkowych jednak ich wystąpienie bądź nie jest w równym stopniu prawdopodobne,
- **ryzyko potencjalne** (niskie) – istnieje pewne ryzyko wystąpienia negatywnych konsekwencji podatkowych, ryzyko to jest jednak mniej prawdopodobne niż prawdopodobne.

Grupa utworzyła rezerwy na ryzyka podatkowe w związku z toczącymi się postępowaniami uznając, że istnieje prawdopodobieństwo negatywnego zakończenia tych postępowania.

Zgodnie z szacunkiem Zarządu wysokość tej rezerwy została rozpoznana do wysokości możliwego wpływu środków z Grupy, którego maksymalną wysokość stanowi wartość aktywów netto Spółki zależnej i udzielone tej Spółce poręczenia.

W sytuacji negatywnego scenariusza toczących się postępowania sądowych w sprawach podatkowych, które opisane zostały powyżej istnieje prawdopodobieństwo postawienia Spółki zależnej w stan upadłości, a w tym scenariuszu wpływ środków z Grupy nie będzie wyższy niż wartość aktywów netto Spółki utraconych w efekcie upadłości i równowartość udzielonych tej Spółce poręczeń.

Stan rezerw na wszystkie ryzyka podatkowe w skonsolidowanym sprawozdaniu finansowym Boryszew S.A. na dzień bilansowy zakończony 30.06.2022 roku wynosi 181 506 tys. złotych (ryzyko duże).

Ponadto Grupa rozpoznaje zobowiązania warunkowe w wysokości 93 126 tys. złotych (ryzyko średnie lub niskie).

Zarząd Boryszew S.A. oszacował rezerwy uwzględniając również stopień prawdopodobieństwa wpływu środków pieniężnych z Grupy i zdecydował nie tworzyć ich na zdarzenia, dla których prawdopodobieństwo wpływu środków jest niskie.

Zarząd Boryszew S.A. nie może wykluczyć, że w przypadku wystąpienia nowych okoliczności szacunek ryzyk opisanych powyżej może ulec zmianie.



## **17. ZAWARCIE PRZEZ SPÓŁKĘ LUB JEDNOSTKĘ ZALEŻNĄ JEDNEJ LUB WIĘCEJ ISTOTNYCH TRANSAKCJI Z PODMIOTAMI POWIĄZANYMI**

Transakcje pomiędzy podmiotami powiązаныmi to głównie transakcje handlowe zawierane pomiędzy spółkami Grupy Kapitałowej w zakresie sprzedaży lub zakupu towarów i wyrobów o typowym, tradycyjnym charakterze dla działalności Grupy.

Ponadto w ramach standardowych mechanizmów zarządzania płynnością na poziomie Grupy Kapitałowej spółki z Grupy zawierały pomiędzy sobą umowy pożyczek pieniężnych. Transakcje te miały charakter wewnątrzgrupowy i podlegają wyłączeniu z procesu konsolidacji sprawozdań finansowych.

### **Inne transakcje o charakterze niehandlowym zawarte pomiędzy podmiotami powiązаныmi (spoza Grupy Kapitałowej Boryszew)**

#### **Pożyczka udzielona Skotan S.A. z siedzibą w Chorzowie**

W dniu 10 lutego 2022 roku Boryszew S.A. udzieliła spółce Skotan S.A. pożyczki pieniężnej w kwocie 500.000,00 złotych, z termin spłaty do dnia 10 sierpnia 2022 roku.

Oprocentowanie ww. pożyczki zostało ustalone na warunkach rynkowych: WIBOR 3M + marża.

#### **Eastside – Bis Spółka z o.o.**

##### **Pożyczka udzielona podmiotowi powiązanemu**

W dniu 14 kwietnia 2022 roku Eastside – Bis Spółka z o.o. udzieliła osobie fizycznej powiązanej z Emitentem pożyczki pieniężnej w kwocie 10.000.000,00 złotych, z termin spłaty do dnia 31 sierpnia 2022 roku. Oprocentowanie ww. pożyczki zostało ustalone na warunkach rynkowych: WIBOR 3M + marża.

#### **Alchemia S.A.**

##### **Umowa o ustanowienia blokady na rachunku papierów wartościowych**

W dniu 28 kwietnia 2022 roku została zawarta Umowa o ustanowienia blokady na rachunku papierów wartościowych pomiędzy Alchemia S.A. (wierzyciel) oraz Unibax Sp. z o.o. (dokonujący blokady) w celu zabezpieczenia wiarytelności Alchemia S.A. wobec Unibax z tytułu nabycia obligacji imiennych o łącznej wartości nominalnej 12,8 mln złotych, tj. nabycia 9 sztuk obligacji serii AL2 o łącznej wartości nominalnej 9 mln złotych i 4 sztuk obligacji imiennych serii AL3 o łącznej wartości nominalnej 3,8 mln złotych, wyemitowanych przez Unibax w 2018 roku. Tytułem zabezpieczenia powyższych wiarytelności Unibax ustanowił na rzecz Alchemia S.A. blokadę na akcjach Boryszew S.A. w liczbie 4.000.000 sztuk.

### **Transakcje po dniu bilansowym**

#### **Eastside – Bis Spółka z o.o.**

##### **Pożyczka udzielona podmiotowi powiązanemu**

W dniu 1 lipca 2022 roku Eastside – Bis Spółka z o.o. udzieliła osobie fizycznej powiązanej z Emitentem pożyczki pieniężnej w kwocie 15.000.000,00 złotych, z terminem spłaty do dnia 31 grudnia 2022 roku. Oprocentowanie ww. pożyczki zostało ustalone na warunkach rynkowych: WIBOR 3M + marża.

## **18. INFORMACJE O NARUSZENIU ISTOTNYCH POSTANOWIEŃ UMOWY KREDYTU LUB POŻYCZKI, W ODNIESIENIU DO KTÓRYCH NIE PODJĘTO ŻADNYCH DZIAŁAŃ NAPRAWCZYCH DO KOŃCA OKRESU SPRAWOZDAWCZEGO**

Na dzień 30 czerwca 2022 roku nie wystąpiły przeterminowane zobowiązania z tytułu kredytów i pożyczek oraz nie wystąpiło naruszenie istotnych postanowień umów kredytów i pożyczek.



**19. INFORMACJE O UDZIELENIU PRZEZ SPÓŁKĘ LUB JEDNOSTKĘ OD NIEJ ZALEŻNĄ PORĘCZEŃ KREDYTU LUB POŻYCZKI LUB UDZIELENIU GWARANCJI – ŁĄCZNIE JEDNEMU PODMIOTOWI LUB JEDNOSTCE ZALEŻNEJ OD TEGO PODMIOTU, JEŻELI ŁĄCZNA WARTOŚĆ ISTNIEJĄCYCH PORĘCZEŃ LUB GWARANCJI JEST ZNACZĄCA**

**PORĘCZENIA UDZIELONE PRZEZ BORYSZEW S.A. WG STANU NA 30.06.2022 UDZIELONE SPÓŁKOM GRUPY**

Gwarancje ujawnione w sprawozdaniu jednostkowym Boryszew SA obejmują gwarancje i poręczenie udzielane Spółkom w ramach Grupy.

Poręczenia udzielone Spółkom Grupy w części dotyczącej zobowiązań bilansowych skonsolidowanego sprawozdania zostały wyłączone w zestawieniu poręczeń Grupy.

**Gwarancje i poręczenia według stanu na 30.06.2022 r.**

Podmiot, w imieniu którego udzielono poręczenia lub gwarancji	Podmiot, któremu udzielono poręczenia lub gwarancji	Wartość poręczenia	Data ważności poręczenia
Boryszew Plastic RUS	Gwarancja udzielona firmie Volvo Group Trucks Operations	23 403	bezterminowa
Mafmex S. DE R.L. DE C.V.	Zapewnienie wykonania umowy przez Mafmex dla AB Volvo	23 403	okres obowiązywania umowy
Mafmex S. DE R.L. DE C.V.	Zapewnienie płatności czynszu przez Mafmex dla Innova Dintel	13 125	01.01.2030
Mafmex S. DE R.L. DE C.V.	Gwarancja należytego wykonania zobowiązań BMW AG	28 084	okres realizacji kontraktów + 15 lat
<b>Razem</b>		<b>88 015</b>	

**Gwarancje i poręczenia według stanu na 31.12.2021 r.**

Podmiot, w imieniu którego udzielono poręczenia lub gwarancji	Podmiot, któremu udzielono poręczenia lub gwarancji	Wartość poręczenia	Data ważności poręczenia
Boryszew Plastic RUS	Gwarancja udzielona firmie Volvo Group Trucks Operations	22 997	bezterminowa
Mafmex S. DE R.L. DE C.V.	Zapewnienie wykonania umowy przez Mafmex dla AB Volvo	22 997	okres obowiązywania umowy
Mafmex S. DE R.L. DE C.V.	Zapewnienie płatności czynszu przez Mafmex dla Innova Dintel	12 241	01.01.2030
Mafmex S. DE R.L. DE C.V.	Gwarancja należytego wykonania zobowiązań BMW AG	27 596	okres realizacji kontraktów + 15 lat
<b>Razem</b>		<b>85 831</b>	

**ZNACZĄCE ZMIANY W WARUNKACH UDZIELONEGO PORĘCZENIA PRZEZ SPÓŁKI GRUPY KAPITAŁOWEJ BORYSZEW**

Poręczenia i gwarancje udzielane są przez Spółki GKB na warunkach rynkowych.





## **20. INNE INFORMACJE ISTOTNE DLA OCENY SYTUACJI KADROWEJ, MAJĄTKOWEJ, FINANSOWEJ, WYNIKU FINANSOWEGO SPÓŁKI I ICH ZMIAN ORAZ INFORMACJE, KTÓRE SĄ ISTOTNE DLA OCENY MOŻLIWOŚCI REALIZACJI ZOBOWIĄZAŃ**

W okresie sprawozdawczym nie wystąpiły inne niż opisane, zdarzenia istotne dla oceny sytuacji kadrowej, majątkowej, finansowej, wyniku finansowego oraz możliwości realizacji zobowiązań przez Grupę Kapitałową

## **21. INNE WAŻNE WYDARZENIA**

### **BORYSZEW S.A.**

#### **Podpisanie umowy z Credit Agricole Bank Polska S.A**

W dniu 15 marca 2022 roku podpisano z Credit Agricole Bank Polska S.A. umowę o linię gwarancyjną do kwoty 3,5 mln EUR. Maksymalny termin ważności gwarancji bankowych to 28 lutego 2023 rok.

#### **Podpisanie umowy z Millennium S.A.**

W dniu 22 marca 2022 roku podpisano z Bankiem Millennium S.A. umowę o kredyt rewolwingowy w kwocie 14 mln złotych. Kredyt wykorzystywany będzie na spłatę wierzytelności powstałej w wyniku roszczenia z gwarancji udzielonych w ramach Linii na gwarancje bankowe.

#### **Udzielenie gwarancji korporacyjnej dla HSBC Bank China Company Limited**

W celu zabezpieczenia kredytu obrotowego zaciągniętego przez Maflow China w HSBC Bank China Company Limited, w dniu 23 marca 2022 roku udzielono gwarancji korporacyjnej ważnej do dnia 18 stycznia 2025 roku do maksymalnej kwoty 30 mln CNY.

#### **Podpisanie aneksu do umowy faktoringu z ING Commercial Finance Polska S.A**

W dniu 24 marca 2022 roku podpisano z ING Commercial Finance Polska S.A. aneks do umowy faktoringu pełnego Oddziału NPA Skawina zwiększający limit z kwoty z 25 mln złotych do kwoty 45 mln złotych.

#### **Podpisanie umowy o linię gwarancyjną z Korporacją Ubezpieczeń Kredytów Eksportowych S.A.**

W dniu 24 marca 2022 roku podpisano z Korporacją Ubezpieczeń Kredytów Eksportowych S.A. umowę o linię gwarancyjną dla Oddziału NPA Skawina do kwoty 7,25 mln USD z terminem obowiązywania do 24 marca 2023 roku.

#### **Zwiększenie poręczenia wekslowego dla Coface Poland Factoring Sp. z o.o.**

W dniu 30 marca 2022 roku zwiększono poręczenie wekslowe udzielone ZM Silesia S.A. dla Coface Poland Factoring Sp. z o.o. z kwoty 30 mln złotych do kwoty 45 mln złotych, a następnie w dniu 10 sierpnia 2022 roku zwiększono poręczenie z kwoty 45 mln złotych do kwoty 52 mln złotych.

#### **Wybór audytora do badania sprawozdania finansowego Boryszew S.A. za lata 2022 – 2024**

W dniu 29 marca 2022 roku Rada Nadzorcza Boryszew S.A., działając na podstawie § 15 Statutu Boryszew S.A., wybrała firmę BDO Spółka z ograniczoną odpowiedzialnością sp. K. z siedzibą w Warszawie do:

- przeglądu śródrocznego jednostkowego sprawozdania finansowego Boryszew S.A., sporządzonego zgodnie z Międzynarodowymi Standardami Sprawozdawczości Finansowej oraz przepisami o publicznym obrocie papierami wartościowymi za okresy 6 miesięcy kończący się 30 czerwca 2022 roku, 30 czerwca 2023 roku i 30 czerwca 2024 roku,
- przeglądu śródrocznego skonsolidowanego sprawozdania finansowego Grupy Kapitałowej Boryszew sporządzonego zgodnie z Międzynarodowymi Standardami Sprawozdawczości Finansowej oraz przepisami o publicznym obrocie papierami za okresy 6 miesięcy kończące się odpowiednio 30 czerwca 2022 roku, 30 czerwca 2023 roku i 30 czerwca 2024 roku,
- badania rocznego jednostkowego sprawozdania finansowego Boryszew S.A., sporządzonego zgodnie z Międzynarodowymi Standardami Sprawozdawczości Finansowej oraz przepisami o publicznym obrocie papierami wartościowymi za okresy kończące się 31 grudnia w latach 2022 – 2024,
- badania rocznego skonsolidowanego sprawozdania finansowego Grupy Kapitałowej Boryszew, sporządzonego zgodnie z Międzynarodowymi Standardami Sprawozdawczości Finansowej oraz przepisami o publicznym obrocie papierami wartościowymi za okresy kończące się 31 grudnia w latach 2022 – 2024.



### **Udzielenie gwarancji dla dostawcy urządzeń**

W dniu 19 kwietnia 2022 roku Boryszew S.A. udzieliła CRIPPA S.p.A. Włochy gwarancji za zobowiązania Mafmex S.DE R.L. DE C.V. oraz Boryszew Maflow Spółka z o.o. wynikające z umów na zakup maszyn, do łącznej kwoty 6.700.000 EUR. Wyżej wymienione gwarancje wygasają automatycznie po zapłaceniu całości kwoty z każdej umowy, nie później niż 60 dni po upływie terminu płatności.

### **Podpisanie umowy restrukturyzacyjnej z klientem Grupy BAP**

W dniu 29 kwietnia 2022 roku Boryszew S.A. oraz wskazane poniżej spółki zależne podpisały Umowę z istotnym Klientem Grupy Kapitałowej Boryszew. Umowa dotyczy wsparcia restrukturyzacji następujących spółek: Boryszew Kunststofftechnik Deutschland GmbH, Boryszew Oberflächentechnik Deutschland GmbH, AKT Plastikářská Technologie Čechy, spol. S.r.o. („Spółki BAP”).

Zgodnie z Umową w okresie restrukturyzacji, tj. do końca 2023 roku Klient będzie partycypował w kosztach związanych z restrukturyzacją części Spółek Grupy BAP.

Zawarcie niniejszej Umowy będzie miało istotnie pozytywny wpływ na wyniki Spółek BAP.

Warunkiem otrzymania wsparcia przez Spółki BAP jest terminowa i zgodna z planem realizacja działań restrukturyzacyjnych.

Ponadto Boryszew S.A. zobowiązała się w okresie do 31 grudnia 2023 roku do zapewnienia Spółkom BAP, objętym Umową, wsparcia finansowego umożliwiającego niezakłócone prowadzenie działalności. Jednocześnie, w przypadku konieczności zwrotu środków przez Spółki BAP na rzecz Klienta, Boryszew S.A. gwarantuje Klientowi ich zwrot.

Podstawowym założeniem umowy restrukturyzacyjnej jest wspólne solidarne działanie Spółki i Klienta. Umowa wejdzie w życie z chwilą podpisania jej przez wszystkie strony.

Przeprowadzenie procesu restrukturyzacji zapewni Spółkom BAP stabilizację operacyjną oraz poprawi ich pozycję rynkową.

### **Polityka dywidendowa Boryszew S.A.**

W dniu 9 maja 2022 roku Zarząd Boryszew S.A. przyjął Politykę dywidendową Spółki. Zgodnie z przyjętą polityką Zarząd zamierza przedkładać Walnemu Zgromadzeniu propozycje wypłaty dywidendy w wysokości od 30% do 70% skonsolidowanego zysku netto Grupy Kapitałowej Boryszew („GKB”) pod warunkiem, że relacja długu netto dla GKB do skonsolidowanego zysku operacyjnego powiększonego o amortyzację (EBITDA) na koniec roku obrotowego, którego dotyczyć będzie podział zysku, wynosiła będzie poniżej 3,5.

Definicja długu netto, EBITDA oraz metodologie ich obliczania są takie same jak definicje oraz metodologie obliczania tych wskaźników we wcześniejszych raportach bieżących i okresowych Spółki.

Przy rekomendacji podziału zysku, Zarząd będzie brał pod uwagę sytuację finansową i płynnościową, istniejące i przyszłe zobowiązania (w tym potencjalne ograniczenia związane z umowami kredytowymi) oraz ocenę perspektyw Grupy w określonych uwarunkowaniach rynkowych i makroekonomicznych.

Polityka dywidendowa znajdzie zastosowanie począwszy od roku obrotowego, który zakończy się dnia 31 grudnia 2022 roku.

Ostateczną decyzję o wielkości wypłacanej dywidendy będzie podejmowało Zwyczajne Walne Zgromadzenie Boryszew S.A.

### **Przyjęcie Strategii Grupy Kapitałowej Boryszew na lata 2022 – 2026**

Na mocy uchwały Rady Nadzorczej Boryszew S.A. z dnia 17 maja 2022 roku w sprawie zatwierdzenia dokumentu pn.: „Strategia biznesowa dla Grupy Boryszew na lata 2022–2026” (Strategia), Spółka przyjęła w tym samym dniu do realizacji strategię rozwoju w perspektywie do 2026 roku, zakładającą:

1. kontynuację rozwoju najbardziej rentownych produktów poprzez ekspansję na nowe rynki oraz dywersyfikację sektorów klientów końcowych,
2. utrzymanie wysokiej dynamiki ok. 13% wzrostu EBITDA rok do roku w latach 2022 – 2026 oraz osiągnięcie poziomu EBITDA 0,6 mld zł w 2026 roku,
3. zapewnienie wymaganej płynności w Grupie Kapitałowej Boryszew poprzez optymalizację posiadanych zasobów,
4. rozwój nowych produktów poprzez wykorzystanie centrów badawczo – rozwojowych (B+R),
5. aktywne uczestnictwo w zielonej transformacji energetycznej,
6. optymalizację aktywów niskomargżowych w Segmentach Chemia i Metale.

Mając na względzie odległą perspektywę czasową oraz możliwość wystąpienia szeregu czynników o charakterze zewnętrznym, jak również wynikającą z powyższego nieprzewidywalność czynników ryzyka, przedstawione powyżej dane liczbowe nie mogą być traktowane jako prognozy dla okresu obowiązywania strategii, a jedynie jako estymacja oczekiwanych poziomów przychodów w poszczególnych obszarach biznesowych do osiągnięcia, których dążyć będzie Grupa Kapitałowa Boryszew.





## Zakończenie przeglądu opcji strategicznych

W dniu 25 maja 2022 roku Zarząd Boryszew S.A. podjął decyzję o zakończeniu przeglądu opcji strategicznych dla wybranych grup aktywów, o rozpoczęciu którego informował raportami bieżącymi nr 17/2021 z dnia 20 maja 2021 roku i nr 32/2021 z dnia 30 września 2021 roku.

Wnioski z przeglądu opcji strategicznych, w tym m.in. identyfikacja kluczowych obszarów rozwoju Grupy Kapitałowej, były podstawą do opracowania Strategii Grupy Kapitałowej Emitenta, która przedstawiona została do publicznej wiadomości w dniu 17 maja 2022 roku (RB 22/2022).

Jednocześnie Emitent nie wyklucza w przyszłości ewentualnego zbycia lub likwidacji działalności wybranych aktywów lub grup aktywów, o ile byłoby to uzasadnione z punktu widzenia założonych celów strategicznych i biznesowych Grupy Kapitałowej Emitenta.

## GRUPA KAPITAŁOWA BORYSZEW

### ALCHEMIA S.A.

W dniu 5 stycznia 2022 roku została wystawiona gwarancja bankowa w ramach podpisanej umowy kredytowej wielowalutowej limitu wierzytelności z zabezpieczeniem w formie gwarancji FGP z Alior Bank S.A. na kwotę 14 mln zł. Gwarancja stanowi zabezpieczenie spłaty zobowiązań za dostawy wsadu z ArcelorMittal Poland S.A.

W dniu 15 lutego 2022 roku Alchemia S.A. podpisała Umowę generalną o udzielanie gwarantowanych przez Skarb Państwa płatniczych gwarancji ubezpieczeniowych z Korporacją Ubezpieczeń Kredytów Eksportowych Spółka Akcyjna (KUKE S.A.) z limitem odnawialnym w wysokości 30 mln złotych do wykorzystania w formie płatniczych gwarancji ubezpieczeniowych. Termin ważności limitu: 1 rok od dnia podpisania Umowy generalnej. Zabezpieczenie umowy: 5 weksli własnych in blanco Alchemia S.A. wraz z 5 deklaracjami wekslowymi. W ramach powyższej umowy generalnej w dniu 11 marca 2022 roku została wystawiona przez KUKE S.A. gwarancja płatnicza ubezpieczeniowa na kwotę 30 mln złotych stanowiąca zabezpieczenie spłaty zobowiązań za dostawy wsadu z ArcelorMittal Poland S.A.

### BORYSZEW PLASTICS RUS SPÓŁKA Z O.O.

#### Wstrzymanie produkcji spółki zależnej Boryszew Plastics Rus z siedzibą Rosji

W dniu 3 marca 2022 roku Zarząd Boryszew S.A. otrzymał informację o czasowym wstrzymaniu działalności spółki zależnej Boryszew Plastics Rus z siedzibą Rosji od dnia 14 marca 2022 roku.

Czasowe wstrzymanie działalności Boryszew Plastics Rus podyktowane jest przede wszystkim decyzją zagranicznych koncernów motoryzacyjnych o zawieszeniu do odwołania produkcji w ulokowanych w Rosji fabrykach, ze względu na atak zbrojny Rosji na Ukrainę.

Na dzień sporządzenia niniejszego sprawozdania Boryszew S.A. nie jest w stanie oszacować precyzyjnie możliwych negatywnych skutków finansowych powyższej decyzji.

### HUTMEN SPÓŁKA Z O.O.

#### Zawarcie umowy zbycia nieruchomości

W dniu 28 marca 2022 roku Zarząd spółki zależnej Hutmen Spółka z o.o. z siedzibą we Wrocławiu („Hutmen”) zawarł z MS Investment Spółka z o.o. z siedzibą w Warszawie przedwstępną umowę sprzedaży nieruchomości Hutmen, położonej we Wrocławiu przy ulicy Grabiszyńskiej 241, o powierzchni ok. 19,2 ha, za kwotę 95 mln złotych netto. Zawarcie umowy przyrzeczonej nastąpi do dnia 31 lipca 2022 roku i zostanie poprzedzone wystąpieniem szeregu działań o charakterze formalnym oraz technicznym typowych dla tego typu transakcji.

Wartość księgową ww. nieruchomości wraz z posadowionymi na niej budynkami i budowlami na dzień 28 lutego 2022 roku wyniosła 44,5 mln złotych.

W dniu 15 czerwca 2022 roku Zarząd Hutmen zawarł z MS Investment Spółka z o.o. z siedzibą w Warszawie przyrzeczoną umowę sprzedaży nieruchomości Hutmen, położonej we Wrocławiu przy ulicy Grabiszyńskiej 241, o powierzchni ok. 19,2 ha, za kwotę 116.850.000,00 zł brutto (tj. wraz z należnym podatkiem od towarów i usług). Płatność części ceny równej kwocie netto, tj. 95.000.000 złotych została dokonana w dniu 17 czerwca 2022 roku. Pozostała część ceny, tj. 21.850.000 złotych, została zapłacona w dniu 25 lipca 2022 roku.

Wydanie nieruchomości nastąpiło w dniu 15 czerwca 2022 roku.

Pozostałe warunki umowy przyrzeczonej nie odbiegają od standardów rynkowych stosowanych powszechnie w tego typu umowach.



## **EASTSIDE BIS SPÓŁKA Z O.O.**

### **Zawarcie umowy przyrzeczonej nabycia nieruchomości**

W dniu 6 kwietnia 2022 roku Eastside-Bis Sp. z o.o. zawarła z Unipartner Spółka z o.o. Umowę Przyrzeczoną („Umowa”) nabycia nieruchomości biurowej położonej w Warszawie przy ul. Foksal 6 (Nieruchomość), za kwotę 70 mln złotych netto. Cena transakcyjna została ustalona na warunkach rynkowych na podstawie wyceny dokonanej przez niezależnego rzeczoznawcę. Eastside – Bis Spółka z o.o. na poczet ceny wpłaciła przy zawarciu umowy przedwstępnej zaliczkę w wysokości ok. 85%. Przeniesienie własności nieruchomości oraz płatność pozostałej części ceny zostały dokonane w dacie zawarcia Umowy. Pozostałe warunki Umowy nie odbiegają od standardów stosowanych powszechnie w tego typu umowach.

## **BORYSZEW MAFLOW SPÓŁKA Z O.O.**

### **Zawarcie umów kredytowych**

- I. W dniu 29 kwietnia 2022 spółka zależna Boryszew Maflow Spółka z o.o. (Kredytobiorca) podpisała z BNP Paribas Bank Polska S.A. umowę kredytu nieodnawialnego w kwocie ok. 19.500.000 EUR z przeznaczeniem na zakup maszyn i urządzeń niezbędnych dla realizacji zawartych kontraktów z klientami z branży motoryzacyjnej.

Zabezpieczeniem spłaty w/w kredytu są:

1. Gwarancja ubezpieczeniowa KUKA S.A. do 80% kwoty kredytu;
2. Zastaw rejestrowy na maszynach i urządzeniach będących przedmiotem finansowania do najwyższej sumy zabezpieczenia 24.400.000 mln EUR.
3. Oświadczenia (odpowiednio Kredytobiorcy i Boryszew S.A.) o poddaniu się egzekucji w trybie art. 777 par. 1 pkt 5 Kodeksu postępowania cywilnego do kwoty ok 29.300.000 EURO oraz gwarancja korporacyjna Boryszew S.A. do kwoty 24.400.000 mln EUR.

Umowa została zawarta na okres do końca czerwca 2028 roku.

Oprocentowanie kredytu zostało ustalone na poziomie EURIBOR 3M powiększony o marżę Banku.

Pozostałe warunki Umowy, nie odbiegają od standardowych postanowień stosowanych dla tego typu umów.

- II. W dniu 28 czerwca 2022 roku Boryszew Maflow Spółka z o.o. (“Kredytobiorca”) podpisała z BNP Paribas Bank Polska S.A. umowę o kredyt w rachunku bieżącym w kwocie 3.800.000 EUR.

Zabezpieczeniem spłaty ww. kredytu jest:

1. Gwarancja korporacyjna wystawiona przez Boryszew S.A. do maksymalnej kwoty 4.750.000 EUR.
2. Oświadczenie Kredytobiorcy o poddaniu się egzekucji w trybie art. 777 §1 pkt 5) Kodeksu postępowania cywilnego co do obowiązku spłaty zobowiązań pieniężnych wynikających z Umowy, do kwoty 5.700.000,00 EUR, z terminem na złożenie wniosku o nadanie klauzuli wykonalności do dnia 28 czerwca 2026 roku, o treści akceptowalnej dla Banku,
3. Gwarancja spłaty Kredytu udzielona przez Bank Gospodarstwa Krajowego („BGK”) w ramach portfelowej linii gwarancyjnej PLG FGP, w wysokości 80,00 procent udzielonego Kredytu, tj. w kwocie nie wyższej niż 14.317.184,00 zł. Gwarancja obowiązuje od dnia 28 czerwca 2022 roku do dnia 28 czerwca 2023 roku,

Umowa została zawarta na okres do dnia 28 czerwca 2023 roku.

Oprocentowanie kredytu zostało ustalone na poziomie EURIBOR 1M powiększony o marżę Banku. Pozostałe warunki Umowy, nie odbiegają od standardowych postanowień stosowanych dla tego typu umów.



## **BORYSZEW MAFLOW SPÓŁKA Z O.O. I MAFMEX S DE R.L. DE C.V.**

### **Zawarcie umowy kredytu**

W dniu 23 maja 2022 spółka zależna Boryszew Maflow Spółka z o.o. oraz Mafmex S DE R.L. DE C.V. (Kredytobiorcy) podpisały z BNP Paribas Bank Polska S.A. umowę kredytu nieodnawialnego w kwocie około 21.600.000 USD z przeznaczeniem na zakup maszyn i urządzeń niezbędnych dla realizacji w Meksyku zawartych kontraktów z klientami z branży motoryzacyjnej.

Zabezpieczeniem spłaty w/w kredytu są:

1. Polisa ubezpieczeniowa KUKE S.A. do 100% kwoty kredytu;
2. Cesja wierzytelności z tytułu zawartych kontraktów;
3. Oświadczenia (odpowiednio Kredytobiorców i Boryszew S.A.) o poddaniu się egzekucji w trybie art. 777 par. 1 pkt 5 Kodeksu postępowania cywilnego do kwoty ok 32.400.000 USD oraz gwarancja korporacyjna Boryszew S.A. do kwoty 27.000.000 USD.

Umowa została zawarta na okres do końca czerwca 2028 roku.

Oprocentowanie kredytu zostało ustalone na poziomie SOFR 3M powiększony o marżę Banku. Pozostałe warunki Umowy, nie odbiegają od standardowych postanowień stosowanych dla tego typu umów.

**Informacje o innych istotnych wydarzeniach były przekazane w formie raportów bieżących Spółki i są dostępne na stronie: [www.boryszew.com](http://www.boryszew.com)**

## **22. OŚWIADCZENIA ZARZĄDU**

Zarząd Boryszew S.A. oświadcza, że:

- wedle jego najlepszej wiedzy, sprawozdania finansowe Spółki oraz skonsolidowane sprawozdanie finansowe Grupy Kapitałowej Boryszew za pierwsze półrocze 2022 roku oraz dane porównywalne sporządzone zostały zgodnie z obowiązującymi zasadami rachunkowości oraz że odzwierciedlają w sposób prawdziwy, rzetelny i jasny sytuację majątkową i finansową oraz wynik finansowy Boryszew S.A. oraz Grupy Kapitałowej Boryszew,
- sprawozdanie z działalności Grupy Kapitałowej Boryszew za pierwsze półrocze 2022 roku zawiera prawdziwy obraz rozwoju i osiągnięć oraz sytuacji Grupy Kapitałowej Boryszew, w tym opis podstawowych ryzyk i zagrożeń.



**ŚRÓDROCZNE SKRÓCONE  
SPRAWOZDANIE FINANSOWE**

**Boryszew S.A.  
za okres od 1 stycznia do 30 czerwca 2022 roku**





**Boryszew S.A.**  
Śródroczny skrócony raport za okres od 1 stycznia do 30 czerwca 2022 roku  
sporządzony zgodnie z MSR 34 przyjętym przez Unię Europejską

(dane liczbowe wyrażono w tysiącach złotych, o ile nie podano inaczej)

### SPRAWOZDANIE Z CAŁKOWITYCH DOCHODÓW

	01.01.2022 – 30.06.2022	01.01.2021 – 30.06.2021	01.04.2022- 30.06.2022	01.04.2021- 30.06.2021
		<i>przekształcone</i>		<i>przekształcone</i>
Przychody ze sprzedaży	1 418 360	836 478	740 999	432 229
Koszt własny sprzedaży	1 326 370	729 822	689 280	377 879
<b>Zysk brutto ze sprzedaży</b>	<b>91 990</b>	<b>106 656</b>	<b>51 719</b>	<b>54 350</b>
Koszty sprzedaży	22 566	27 087	12 343	19 304
Koszty ogólnego zarządu	53 427	44 233	27 548	20 989
Pozostałe przychody operacyjne	22 805	31 026	10 791	24 475
Pozostałe koszty operacyjne	31 926	19 890	29 317	16 018
<b>Zysk z działalności operacyjnej</b>	<b>6 876</b>	<b>46 472</b>	<b>(6 698)</b>	<b>22 514</b>
Przychody finansowe	44 708	15 314	20 549	(843)
Koszty finansowe	44 606	25 943	25 397	11 558
<b>Wynik na działalności finansowej</b>	<b>102</b>	<b>(10 629)</b>	<b>(4 848)</b>	<b>(12 401)</b>
<b>Zysk przed opodatkowaniem</b>	<b>6 978</b>	<b>35 843</b>	<b>(11 546)</b>	<b>10 113</b>
Podatek dochodowy	12 654	10 195	7 429	4 272
<b>Zysk netto</b>	<b>(5 676)</b>	<b>25 648</b>	<b>(18 975)</b>	<b>5 841</b>
<b>Zysk / Rozwodniony zysk na akcję</b>				
Średnioważona ilość akcji	205 205 000	205 205 000	205 205 000	220 656 301
Zysk / Rozwodniony zysk na jedną akcję (zł/gr)	(0,03)	0,12	(0,09)	0,03

	01.01.2022 – 30.06.2022	01.01.2021 – 30.06.2021	01.04.2022- 30.06.2022	01.04.2021- 30.06.2021
		<i>przekształcone</i>		<i>przekształcone</i>
<b>Zysk netto</b>	<b>(5 676)</b>	<b>25 648</b>	<b>(18 975)</b>	<b>5 841</b>
<b>Dochody ujęte w kapitałach</b>				
<b>Dochody ujęte w kapitałach, które mogą być przeniesione do rachunku zysków i strat (przed opodatkowaniem)</b>	<b>(6 606)</b>	<b>5 217</b>	<b>(15 899)</b>	<b>(12 381)</b>
Rachunkowość zabezpieczeń	(6 606)	5 217	(15 899)	3 296
Wycena aktywów finansowych	-	-	-	(15 677)
Podatek dochodowy	1 255	(991)	3 021	(626)
<b>Dochody ujęte w kapitale, które nie zostaną przeklasyfikowane na wynik finansowy (przed opodatkowaniem)</b>	<b>2 545</b>	<b>23 775</b>	<b>(2 148)</b>	<b>23 775</b>
Zyski/straty z wyceny i zbycia instrumentów kapitałowych	2 364	23 775	(2 329)	23 775
Podatek dochodowy	(449)	(4 517)	443	(4 517)
Kapitał z wyceny rezerw na świadczenia pracownicze	181	-	181	-
Podatek dochodowy	(34)	-	(34)	-
<b>Dochody ujęte w kapitałach razem</b>	<b>(3 289)</b>	<b>23 484</b>	<b>(14 617)</b>	<b>6 251</b>
<b>Całkowite dochody ogółem</b>	<b>(8 965)</b>	<b>49 132</b>	<b>(33 592)</b>	<b>12 092</b>



## SPRAWOZDANIE Z SYTUACJI FINANSOWEJ

<b>AKTYWA</b>	<b>Stan na 30.06.2022</b>	<b>Stan na 31.12.2021</b>	<b>Stan na 30.06.2021</b>
		<i>przekształcone</i>	<i>przekształcone</i>
<b>Aktywa trwałe</b>			
Rzeczowe aktywa trwałe	250 987	257 847	270 133
Nieruchomości inwestycyjne	22 950	21 619	17 243
Wartość firmy	-	-	-
Wartości niematerialne	31 491	35 223	32 972
Aktywa z tytułu prawa do użytkowania	130 752	117 891	100 140
Udziały w jednostkach podporządkowanych i stowarzyszonych	810 425	803 978	864 011
Aktywa finansowe	148 882	41 328	148 718
Należności długoterminowe	136 855	121 761	118 442
Aktywa z tytułu podatku odroczonego	-	-	-
<b>Aktywa trwałe razem</b>	<b>1 532 342</b>	<b>1 399 647</b>	<b>1 551 659</b>
<b>Aktywa obrotowe</b>	<b>993 494</b>	<b>1 113 815</b>	<b>1 168 694</b>
<b>Aktywa obrotowe inne niż aktywa przeznaczone do sprzedaży</b>			
Zapasy	291 270	242 154	234 929
Należności handlowe oraz pozostałe należności	359 485	415 183	322 218
Krótkoterminowe aktywa finansowe	290 657	399 578	582 152
Pochodne instrumenty finansowe	-	-	16
Bieżące aktywa podatkowe	411	-	-
Środki pieniężne i ich ekwiwalenty	51 671	56 900	29 379
<b>Aktywa obrotowe razem</b>	<b>993 494</b>	<b>1 113 815</b>	<b>1 168 694</b>
<b>Aktywa razem</b>	<b>2 525 836</b>	<b>2 513 462</b>	<b>2 720 353</b>





**Boryszew S.A.**  
Śródroczny skrócony raport za okres od 1 stycznia do 30 czerwca 2022 roku  
sporządzony zgodnie z MSR 34 przyjętym przez Unię Europejską

(dane liczbowe wyrażono w tysiącach złotych, o ile nie podano inaczej)

<b>PASYWA</b>	<b>Stan na 30.06.2022</b>	<b>Stan na 31.12.2021</b>	<b>Stan na 30.06.2021</b>
<b>Kapitał własny</b>		<i>przekształcone</i>	<i>przekształcone</i>
Kapitał zakładowy	248 906	248 906	248 906
Nadwyżka z emisji akcji powyżej ich wartości nominalnej	112 346	112 346	112 346
Udziały/akcje własne	(182 816)	(182 816)	(182 816)
Kapitał z rachunkowości zabezpieczeń	(8 021)	(2 670)	(1 879)
Kapitał z przeliczenia zobowiązań pracowniczych	(61)	(208)	(426)
Kapitał z aktualizacji wyceny i zysk ze zbycia aktywów finansowych	25 111	43 699	51 050
Zyski zatrzymane	974 106	1 148 068	1 419 743
<b>Razem kapitał własny</b>	<b>1 169 571</b>	<b>1 367 325</b>	<b>1 646 924</b>
<b>Zobowiązania oraz rezerwy długoterminowe</b>			
Kredyty bankowe, pożyczki	3 806	8 275	28 378
Obligacje	-	-	-
Zobowiązania z tytułu leasingu	77 107	67 337	57 636
Rezerwa na podatek odroczonej	15 675	15 213	16 006
Pochodne instrumenty finansowe	-	-	-
Rezerwy na świadczenia pracownicze	2 670	2 754	2 812
Pozostałe rezerwy	21 486	23 413	8 636
Pozostałe długoterminowe pasywa	20 657	18 489	22 699
<b>Zobowiązania oraz rezerwy długoterminowe razem</b>	<b>141 401</b>	<b>135 481</b>	<b>136 167</b>
<b>Zobowiązania krótkoterminowe</b>			
Kredyty bankowe, pożyczki	688 992	477 083	493 846
Obligacje	-	28 000	28 000
Zobowiązania z tytułu leasingu	21 444	20 123	19 002
Zobowiązania handlowe oraz pozostałe zobowiązania	437 848	436 143	316 168
Zobowiązania z tyt. Umów z klientami			
Pochodne instrumenty finansowe	4 654	300	457
Bieżące zobowiązania podatkowe	-	22 906	53 367
Rezerwy na świadczenia pracownicze	11 608	8 722	9 451
Pozostałe rezerwy	35 371	3 378	8 568
Pozostałe pasywa	14 947	14 001	8 403
<b>Zobowiązania oraz rezerwy krótkoterminowe razem</b>	<b>1 214 864</b>	<b>1 010 656</b>	<b>937 262</b>
<b>Zobowiązania oraz rezerwy razem</b>	<b>1 356 265</b>	<b>1 146 137</b>	<b>1 073 429</b>
<b>Pasywa razem</b>	<b>2 525 836</b>	<b>2 513 462</b>	<b>2 720 353</b>





(dane liczbowe wyrażono w tysiącach złotych, o ile nie podano inaczej)

## SPRAWOZDANIE Z PRZEPIŃWÓW PIENIĘŻNYCH

	01.01.2022 – 30.06.2022	01.01.2021 – 30.06.2021
		<i>przekształcone</i>
Przepływ środków pieniężnych z działalności operacyjnej:		
<b>Zysk przed opodatkowaniem</b>	<b>6 978</b>	<b>35 843</b>
<b>Korekty o pozycje</b>	<b>51 007</b>	<b>32 273</b>
Amortyzacja	28 546	22 474
Zyski/straty z działalności finansowej (w tym odsetki od zob. finansowych)	5 626	9 607
Dywidendy otrzymane	(279)	(13 921)
Zyski / straty z tytułu działalności inwestycyjnej	(23 217)	(10 542)
Zmiana stanu należności	183 155	(31 571)
Zmiana stanu zapasów	(49 116)	(25 880)
Zmiana stanu zobowiązań	(97 236)	78 005
Zmiana stanu rezerw i rozliczeń międzyokresowych	39 444	5 490
Pozostałe pozycje	(1 264)	(1 177)
Podatek dochodowy zapłacony	(34 652)	(212)
<b>Środki pieniężne netto z działalności operacyjnej</b>	<b>57 985</b>	<b>68 116</b>
Przepływ środków pieniężnych z działalności inwestycyjnej:		
Wpływy ze zbycia rzeczowych aktywów trwałych	1 583	1 413
Wpływy ze zbycia udziałów i akcji	80 812	10 114
Wpływy ze zbycia udziałów/dywidend	196	7 010
Wpływy ze spłaconych udzielonych pożyczek	15 962	27 592
Pozostałe wpływy z działalności inwestycyjnej	20	10 484
Wydatki na nabycie aktywów trwałych	(13 152)	(24 373)
Nabycie udziałów i akcji w podmiotach z GK	(693)	(25)
Udzielone pożyczki długoterminowe	(75 740)	(123 769)
<b>Środki pieniężne netto z działalności inwestycyjnej</b>	<b>8 988</b>	<b>(91 554)</b>
Przepływ środków pieniężnych z działalności finansowej:		
Wpływy z kredytów	55 007	103 638
Pożyczki otrzymane	385 500	95 297
Inne wpływy	3 440	3 999
Wyplacone dywidendy	(188 789)	-
Spłata kredytów	(65 452)	(81 205)
Spłata pożyczek	(210 389)	(44 693)
Wykup obligacji	(28 000)	(36 000)
Zapłacone odsetki od kredytów, pożyczek, leasingu	(12 189)	(5 924)
Płatności zobowiązań z tytułu umów leasingu finansowego	(11 330)	(15 189)
<b>Środki pieniężne netto z działalności finansowej</b>	<b>(72 202)</b>	<b>19 923</b>
<b>Zmiana stanu środków pieniężnych netto</b>	<b>(5 229)</b>	<b>(3 515)</b>
Środki pieniężne na początek roku obrotowego	56 900	32 894
<b>Środki pieniężne na koniec roku obrotowego</b>	<b>51 671</b>	<b>29 379</b>
<i>Środki pieniężne o ograniczonej możliwości dysponowania</i>	<i>14 678</i>	<i>10 388</i>



**Boryszew S.A.**  
Śródroczny skrócony raport za okres od 1 stycznia do 30 czerwca 2022 roku  
sporządzony zgodnie z MSR 34 przyjętym przez Unię Europejską

(dane liczbowe wyrażono w tysiącach złotych, o ile nie podano inaczej)

**SPRAWOZDANIE ZE ZMIAN W KAPITALE WŁASNYM**

	Kapitał akcyjny	Nadwyżka z emisji akcji powyżej ich wartości nominalnej	Akcje własne	Rachunkowość zabezpieczeń	Zyski/straty z przeszacowania świadczeń pracowniczych	Zyski z inwestycji w instrumenty kapitałowe	Zyski zatrzymane	Kapitał razem
<b>Stan na 01.01.2022 roku</b>	<b>248 906</b>	<b>112 346</b>	<b>(182 816)</b>	<b>(2 670)</b>	<b>(208)</b>	<b>43 699</b>	<b>1 148 068</b>	<b>1 367 325</b>
Wycena instrumentów zabezpieczających	-	-	-	(5 351)	-	-	-	(5 351)
Wycena świadczeń pracowniczych	-	-	-	-	147	-	-	147
Wycena aktywów finansowych i zbycie przez całkowite dochody w 2022 r.	-	-	-	-	-	1 915	-	1 915
Zbycie aktywów finansowych przez całkowite dochody/podział wyniku 2021	-	-	-	-	-	(20 503)	20 503	-
Zysk/strata za I półrocze 2022 r.	-	-	-	-	-	-	(5 676)	(5 676)
<b>Całkowite dochody za I półrocze 2022 roku</b>	<b>-</b>	<b>-</b>	<b>-</b>	<b>(5 351)</b>	<b>147</b>	<b>(18 588)</b>	<b>14 827</b>	<b>(8 965)</b>
Wypłacone dywidendy	-	-	-	-	-	-	(188 789)	(188 789)
<b>Stan na 30.06.2022 roku</b>	<b>248 906</b>	<b>112 346</b>	<b>(182 816)</b>	<b>(8 021)</b>	<b>(61)</b>	<b>25 111</b>	<b>974 106</b>	<b>1 169 571</b>

	Kapitał akcyjny	Nadwyżka z emisji akcji powyżej ich wartości nominalnej	Akcje własne	Rachunkowość zabezpieczeń	Zyski/straty z przeszacowania świadczeń pracowniczych	Zyski z inwestycji w instrumenty kapitałowe	Zyski zatrzymane	Kapitał razem
<b>Stan na 01.01.2021 roku</b>	<b>248 906</b>	<b>112 346</b>	<b>(182 816)</b>	<b>(6 105)</b>	<b>(426)</b>	<b>31 792</b>	<b>1 394 095</b>	<b>1 597 792</b>
Wycena instrumentów zabezpieczających	-	-	-	3 435	-	-	-	3 435
Wycena świadczeń pracowniczych	-	-	-	-	218	-	-	218
Wycena aktywów finansowych	-	-	-	-	-	(8 598)	-	(8 598)
Zbycie aktywów finansowych	-	-	-	-	-	20 505	-	20 505
Zysk/strata za 2021 rok	-	-	-	-	-	-	(259 762)	(259 762)
<b>Całkowite dochody za 2021 rok</b>	<b>-</b>	<b>-</b>	<b>-</b>	<b>3 435</b>	<b>218</b>	<b>11 907</b>	<b>(259 762)</b>	<b>(244 202)</b>
Połączenie z jednostką zależną	-	-	-	-	-	-	13 735	13 735
<b>Stan na 31.12.2021</b>	<b>248 906</b>	<b>112 346</b>	<b>(182 816)</b>	<b>(2 670)</b>	<b>(208)</b>	<b>43 699</b>	<b>1 148 068</b>	<b>1 367 325</b>



**Boryszew S.A.**  
**Śródroczny skrócony raport za okres od 1 stycznia do 30 czerwca 2022 roku**  
**sporządzony zgodnie z MSR 34 przyjętym przez Unię Europejską**

(dane liczbowe wyrażono w tysiącach złotych, o ile nie podano inaczej)

	Kapitał akcyjny	Nadwyżka z emisji akcji powyżej ich wartości nominalnej	Akcje własne	Rachunkowość zabezpieczeń	Zyski/straty z przeszacowania świadczeń pracowniczych	Zyski z inwestycji w instrumenty kapitałowe	Zyski zatrzymane	Kapitał razem
<b>Stan na 01.01.2021 roku</b>	<b>248 906</b>	<b>112 346</b>	<b>(182 816)</b>	<b>(6 105)</b>	<b>(426)</b>	<b>31 792</b>	<b>1 394 095</b>	<b>1 597 792</b>
Wycena instrumentów zabezpieczających	-	-	-	4 226	-	-	-	4 226
Wycena aktywów finansowych	-	-	-	-	-	18 374	-	18 374
Zbycie aktywów finansowych	-	-	-	-	-	884	-	884
Zysk/strata za I półrocze 2021 r.	-	-	-	-	-	-	25 648	25 648
<b>Całkowite dochody za I półrocze 2021 r.</b>	<b>-</b>	<b>-</b>	<b>-</b>	<b>4 226</b>	<b>-</b>	<b>19 258</b>	<b>25 648</b>	<b>49 132</b>
<b>Stan na 30.06.2021 roku</b>	<b>248 906</b>	<b>112 346</b>	<b>(182 816)</b>	<b>(1 879)</b>	<b>(426)</b>	<b>51 050</b>	<b>1 419 743</b>	<b>1 646 924</b>



(dane liczbowe wyrażono w tysiącach złotych, o ile nie podano inaczej)

## INFORMACJA DODATKOWA

### DO ŚRÓDROCZNEGO SKRÓCONEGO SPRAWOZDANIA FINANSOWEGO SPÓŁKI BORYSZEW S.A. ZA I PÓŁROCZE 2022 ROKU

#### 1. Oświadczenie Zarządu o zgodności zasad rachunkowości

Zarząd Boryszew S.A. w składzie: Wojciech Kowalczyk, Mikołaj Budzanowski, oświadcza, że wedle najlepszej wiedzy, skonsolidowany raport za I półrocze 2022 roku i dane porównywalne zawierające jednostkowe sprawozdanie finansowe Boryszew S.A. sporządzone zostały zgodnie z obowiązującymi zasadami rachunkowości oraz że sprawozdanie to odzwierciedla w sposób prawdziwy, rzetelny i jasny sytuację majątkową i finansową oraz wynik finansowy Boryszew S.A.

#### 2. Stosowane zasady rachunkowości

Informacje zawarte w sprawozdaniu finansowym za I półrocze 2022 roku zostały sporządzone zgodnie z Rozporządzeniem Ministra Finansów z dnia 29 marca 2018 roku w sprawie informacji bieżących i okresowych przekazywanych przez emitentów papierów wartościowych oraz warunków uznawania za równoważne informacji wymaganych przepisami prawa państwa niebędącego państwem członkowskim (Dz. U. 2018.757 z 20.04.2018 r.) oraz Międzynarodowym Standardem Rachunkowości 34 (MSR 34) „Śródroczna sprawozdawczość finansowa”.

Wybrane dane finansowe w początkowej części raportu zostały przeliczone na EUR zgodnie z § 64 Rozporządzenia Ministra Finansów z 29 marca 2018 roku (Dz. U. 2018.757 z 20.04.2018 r.).

Do przeliczenia pozycji bilansowych zastosowano kurs z ostatniego dnia okresu, a dla pozycji z rachunku zysków i strat oraz sprawozdania z przepływów pieniężnych zastosowano kurs średni w okresie.

	średni kurs EUR w okresie	kurs EUR na ostatni dzień okresu
01.01 - 30.06.2021 r.	4,5472	4,5208
01.01 - 31.12.2021 r.	4,5622	4,5994
01.01- 30.06.2022 r.	4,6427	4,6806

## ZASADY RACHUNKOWOŚCI

Zasady (polityka) rachunkowości zastosowane do sporządzenia niniejszego jednostkowego sprawozdania finansowego za okres zakończony się 30 czerwca 2022 r. są spójne z tymi, które zastosowano przy sporządzeniu rocznego jednostkowego sprawozdania finansowego za rok obrotowy zakończony 31 grudnia 2021 r., z wyjątkiem zastosowania następujących nowych lub zmienionych standardów i nowych interpretacji obowiązujących dla okresów rocznych rozpoczynających się w dniu 1 stycznia 2022 roku:

- Roczne zmiany MSSF 2018-2020 wprowadzają zmiany do standardów MSSF1, MSSF9, MSR41 oraz do przykładów ilustrujących do MSSF 16. Poprawki zawierają wyjaśnienia oraz doprecyzowują wytyczne standardów w zakresie ujmowania oraz wyceny,
- Zmiany do MSSF 3 „Połączenia przedsięwzięć”. Opublikowane w maju 2020 roku zmiany do standardu mają na celu zaktualizowanie stosownych referencji do Założeń Konceptyjnych w MSSF, nie wprowadzając zmian merytorycznych dla rachunkowości połączeń przedsiębiorstw,
- Zmiany do MSR 37 „Rezerwy, zobowiązania warunkowe i aktywa warunkowe. Zmiany dostarczają wyjaśnień odnośnie do kosztów, które jednostka uwzględnia w analizie czy umowa jest kontraktem rodzącym obciążenia,
- Zmiana w MSSF 16 „Leasing” – Ulgi związane z Covid -19 przyznane po 30 czerwca 2021 roku. Zmiana w MSSF 16 została opublikowana w dniu 31 marca 2021 roku i ma zastosowanie do okresów rocznych rozpoczynających się 1 kwietnia 2021 roku lub później. Celem zmiany standardu jest wyłącznie wydłużenie o rok (do 30 czerwca 2022 r.) okresu, w którym przyznanie ulg w płatnościach leasingowych związanych z Covid-19 nie musi wiązać się z modyfikacją umowy leasingu. Zmiana ta jest ściśle związana z już obowiązującą zmianą MSSF 16 opublikowaną w maju 2020 roku.



(dane liczbowe wyrażono w tysiącach złotych, o ile nie podano inaczej)

Wprowadzone wyżej wymienione zmiany nie mają istotnego wpływu na sytuację finansową, wyniki działalności Spółki ani też na zakres informacji prezentowanych w niniejszym śródrocznym skróconym jednostkowym sprawozdaniu finansowym.

Spółka nie zdecydowała się na wcześniejsze zastosowanie standardu, interpretacji lub zmiany, które zostały opublikowane, lecz nie weszły dotychczas w życie.

Następujące standardy i interpretacje zostały wydane przez Radę Międzynarodowych Standardów Rachunkowości lub Komitet ds. Interpretacji Międzynarodowej Sprawozdawczości Finansowej, a nie weszły jeszcze w życie lub nie zostały jeszcze zatwierdzone przez Unię Europejską:

- MSSF 17 „Umowy ubezpieczeniowe”. Nowy standard został opublikowany w dniu 18 maja 2017 roku, a następnie zmieniony w dniu 25 czerwca 2020 r. i ma zastosowanie do okresów rocznych rozpoczynających się 1 stycznia 2023 roku lub później. Dozwolone jest jego wcześniejsze zastosowanie (pod warunkiem równoczesnego zastosowania MSSF 15 i MSSF 9). Standard zastępuje dotychczasowe regulacje dotyczące umów ubezpieczeniowych (MSSF 4). W dniu 25 czerwca 2020 r. zmieniono również MSSF 4 – w zakresie wydłużenia okresu zwolnienia ubezpieczycieli z zastosowania MSSF 9 Instrumenty finansowe do 1 stycznia 2023 r.,
- Zmiana w MSSF 17 „Umowy ubezpieczeniowe” pierwsze zastosowanie MSSF 17 i MSSF 19 – informacje porównawcze. Zmiana w MSSF 17 została opublikowana w dniu 9 grudnia 2021 roku i ma zastosowanie do okresów rocznych rozpoczynających się 1 kwietnia 2023 roku lub później. Zmiana zawiera opcję przejściową dotyczącą informacji porównawczych o aktywach finansowych prezentowanych przy początkowym zastosowaniu MSSF 17. Zmiana ma na celu pomóc jednostkom uniknąć tymczasowych niedopasowań księgowych pomiędzy aktywami finansowymi a zobowiązaniami z tytułu umów ubezpieczeniowych,
- Zmiany do MSR 1 „Prezentacja sprawozdań finansowych”. Rada opublikowała zmiany do MSR1, które wyjaśniają kwestię prezentacji zobowiązań jako długo- i krótkoterminowe. Opublikowane zmiany obowiązują dla sprawozdań finansowych za okresy rozpoczynające się z dniem 1 stycznia 2023 roku lub po tej dacie. Na dzień sporządzenia niniejszego śródrocznego skróconego sprawozdania finansowego zmiana ta nie została jeszcze zatwierdzona przez Unię Europejską, Grupa zastosuje zmieniony standard od 1 stycznia 2023 r. Na dzień sporządzenia niniejszego sprawozdania finansowego nie jest możliwe wiarygodne oszacowanie wpływu zastosowania nowego standardu,
- Zmiany do MSR1 „Prezentacja sprawozdań finansowych”. Oraz wytyczne Rady MSSF w zakresie ujawnień dotyczących polityk rachunkowości w praktyce. Zmiana wprowadza wymóg ujawniania istotnych informacji dotyczących zasad rachunkowości, które zostały zdefiniowane w standardzie. Zmiana wyjaśnia, że informacje na temat polityki rachunkowości są istotne, jeżeli w przypadku ich braku, użytkownicy sprawozdania finansowego nie byłoby w stanie zrozumieć innych istotnych informacji zawartych w sprawozdaniu finansowym. Ponadto dokonano również zmian wytycznych Rady w zakresie stosowania koncepcji istotności w praktyce, aby zapewnić wytyczne dotyczące stosowania pojęcia istotności do ujawnień dotyczących zasad rachunkowości. Zmiana obowiązuje począwszy od 1 stycznia 2023 roku,
- Zmiany do MSR 8 „Zasady (polityka) rachunkowości, zmiany wartości szacunkowych i korygowanie błędów”. W lutym 2021 roku Rada opublikowała zmianę w zakresie definicji wartości szacunkowych. Zmiana do MSR 8 wyjaśnia w jaki sposób jednostki powinny odróżniać zmiany zasad rachunkowości od zmian wartości szacunkowych. Zmiana obowiązuje począwszy od 1 stycznia 2023 roku,
- Zmiany do MSR 12 „Podatek dochodowy”. Zmiany precyzują w jaki sposób rozliczać podatek odroczony od transakcji takich jak leasing i zobowiązania z tytułu wycofania z eksploatacji. Przed zmianą standardu istniały niejasności co do tego czy zwolnienie dotyczące ujmowania podatku odroczonego rozpoznanego po raz pierwszy miało zastosowanie do tego typu transakcji, tj. w przypadku których ujmowane są zarówno aktywa, jak i zobowiązania z tytułu podatku odroczonego. Wprowadzone zmiany wyjaśniają, że zwolnienie nie ma zastosowania oraz te jednostki są zobowiązane do ujmowania podatku odroczonego od takich transakcji, które w momencie początkowego ujęcia powodują powstanie jednakowych różnic przejściowych podlegających opodatkowaniu i odliczeniu. Zmiana obowiązuje dla sprawozdań finansowych za okresy rozpoczynające się z dniem 1 stycznia 2023 roku lub po tej dacie.

Zarząd jest w trakcie weryfikacji wpływu powyższych standardów na sytuację finansową, wyniki działalności Spółki oraz zakres informacji prezentowanych w śródrocznym skróconym sprawozdaniu finansowym. Spółka zastosuje zmianę w standardzie od 1 stycznia 2023 roku. Na dzień sporządzenia niniejszego sprawozdania finansowego zastosowanie zmienionego standardu nie będzie miało wpływu na sprawozdania Grupy.

## **PRZEKSZTAŁCENIE DANYCH PORÓWNYWALNYCH**

W grudniu 2021 roku Grupa dokonała zmiany wyglądu podstawowych sprawozdań w związku z koniecznością raportowania zgodnie z formatem ESEF. Sprawozdania publikowane po tym okresie, skonsolidowane i jednostkowe, posiadają strukturę tożsamą ze sprawozdaniem rocznym. Poniżej przedstawione zostały dane przekształcone okresu porównawczego polegające na reklasyfikacjach poszczególnych pozycji.



**Boryszew S.A.**  
**Śródroczny skrócony raport za okres od 1 stycznia do 30 czerwca 2022 roku**  
**sporządzony zgodnie z MSR 34 przyjętym przez Unię Europejską**

(dane liczbowe wyrażono w tysiącach złotych, o ile nie podano inaczej)

**JEDNOSTKOWE SPRAWOZDANIE Z CAŁKOWITYCH DOCHODÓW – przekształcenie**

	01.01.2021 - 30.06.2021	01.01.2021 - 30.06.2021	wpływ na wynik
	<i>przekształcone</i>	<i>opublikowane</i>	
Przychody ze sprzedaży	836 478	836 478	-
Koszt własny sprzedaży	729 822	729 822	-
<b>Zysk brutto ze sprzedaży</b>	<b>106 656</b>	<b>106 656</b>	-
Koszty sprzedaży	27 087	27 087	-
Koszty ogólnego zarządu	44 233	44 233	-
Pozostałe przychody operacyjne	31 026	29 449	1 577
Pozostałe koszty operacyjne	19 890	12 626	(7 264)
Zysk/strata z tytułu utraty wartości należności handlowych i pozostałych	-	(5 687)	5 687
<b>Zysk z działalności operacyjnej</b>	<b>46 472</b>	<b>46 472</b>	-
Przychody finansowe	15 314	15 310	4
Koszty finansowe	25 943	25 943	-
Zysk/strata z tytułu utraty wartości aktywów finansowych	-	4	(4)
<b>Wynik na działalności finansowej</b>	<b>(10 629)</b>	<b>(10 629)</b>	-
<b>Zysk przed opodatkowaniem</b>	<b>35 843</b>	<b>35 843</b>	-
Podatek dochodowy	10 195	10 195	-
<b>Zysk netto</b>	<b>25 648</b>	<b>25 648</b>	-

	01.01.2021 - 30.06.2021	01.01.2021 - 30.06.2021	zmiana
	<i>przekształcone</i>	<i>opublikowane</i>	
<b>Zysk netto</b>	<b>25 648</b>	<b>25 648</b>	-
<b>Dochody ujęte w kapitałach</b>			
<b>Dochody ujęte w kapitałach, które mogą być przeklasyfikowane do rachunku zysków i strat</b>	<b>4 226</b>	<b>4 226</b>	-
przed opodatkowaniem	5 217	-	-
po opodatkowaniu	-	4 226	-
Rachunkowość zabezpieczeń	5 217	5 217	-
Podatek dochodowy	-	(991)	-
Podatek dochodowy	(991)	-	-
<b>Dochody ujęte w kapitałach, które nie zostaną przeklasyfikowane na wynik finansowy</b>	<b>19 258</b>	<b>19 258</b>	-
przed opodatkowaniem	23 775	-	-
po opodatkowaniu	-	19 258	-
Zyski/straty z wyceny i zbycia instrumentów kapitałowych	23 775	-	23 775
Zyski/straty z wyceny instrumentów kapitałowych	-	22 684	(22 684)
Podatek dochodowy	-	(4 310)	4 310
Zyski/straty ze zbycia instrumentów kapitałowych	-	1 091	(1 091)
Podatek dochodowy	-	(207)	207
Podatek dochodowy	(4 517)	-	(4 517)
<b>Dochody ujęte w kapitałach razem</b>	<b>23 484</b>	<b>23 484</b>	-
<b>Całkowite dochody ogółem</b>	<b>49 132</b>	<b>49 132</b>	-



**Boryszew S.A.**  
**Śródroczny skrócony raport za okres od 1 stycznia do 30 czerwca 2022 roku**  
**sporządzony zgodnie z MSR 34 przyjętym przez Unię Europejską**

(dane liczbowe wyrażono w tysiącach złotych, o ile nie podano inaczej)

**JEDNOSTKOWE SPRAWOZDANIE Z SYTUACJI FINANSOWEJ – przekształcenie**

AKTYWA	Stan na	Stan na	zmiana
	31.12.2021	31.12.2021	
	<i>przekształcone</i>	<i>opublikowane</i>	
<b>Aktywa trwałe</b>			
Rzeczowe aktywa trwałe	257 847	257 847	-
Nieruchomości inwestycyjne	21 619	21 619	-
Wartości niematerialne	35 223	35 223	-
Aktywa z tytułu prawa do użytkowania	117 891	117 891	-
Udziały w jednostkach podporządkowanych i stowarzyszonych	803 978	803 978	-
Aktywa finansowe	41 328	41 328	-
Należności długoterminowe	121 761	110 195	11 566
Pozostałe aktywa	-	11 566	(11 566)
<b>Aktywa trwałe razem</b>	<b>1 399 647</b>	<b>1 399 647</b>	<b>-</b>
<b>Aktywa obrotowe</b>	<b>1 113 815</b>	<b>1 113 815</b>	<b>-</b>
<b>Aktywa obrotowe inne niż aktywa przeznaczone do sprzedaży</b>			
Zapasy	242 154	242 154	-
Należności handlowe oraz pozostałe należności	415 183	385 580	29 603
Krótkoterminowe aktywa finansowe	399 578	399 578	-
Pozostałe aktywa	-	29 603	(29 603)
Środki pieniężne i ich ekwiwalenty	56 900	56 900	-
<b>Aktywa obrotowe razem</b>	<b>1 113 815</b>	<b>1 113 815</b>	<b>-</b>
<b>Aktywa razem</b>	<b>2 513 462</b>	<b>2 513 462</b>	<b>-</b>





**Boryszew S.A.**  
**Śródroczny skrócony raport za okres od 1 stycznia do 30 czerwca 2022 roku**  
**sporządzony zgodnie z MSR 34 przyjętym przez Unię Europejską**

(dane liczbowe wyrażono w tysiącach złotych, o ile nie podano inaczej)

PASYWA	Stan na	Stan na	zmiana
	31.12.2021	31.12.2021	
	<i>przekształcone</i>	<i>opublikowane</i>	
<b>Kapitał własny</b>			
Kapitał zakładowy	248 906	248 906	-
Nadwyżka z emisji akcji powyżej ich wartości nominalnej	112 346	112 346	-
Udziały/akcje własne	(182 816)	(182 816)	-
Kapitał z rachunkowości zabezpieczeń	(2 670)	(2 670)	-
Kapitał z przeliczenia zobowiązań pracowniczych	(208)	(208)	-
Kapitał z aktualizacji wyceny i zysk ze zbycia aktywów finansowych	43 699	43 699	-
Zyski zatrzymane	1 148 068	1 148 068	-
<b>Razem kapitał własny</b>	<b>1 367 325</b>	<b>1 367 325</b>	<b>-</b>
<b>Zobowiązania oraz rezerwy długoterminowe</b>			
Kredyty bankowe, pożyczki	8 275	8 275	-
Zobowiązania z tytułu leasingu	-	29 755	(29 755)
Zobowiązania związane z prawem do użytkowania pozostałych aktywów	67 337	35 650	31 687
Zobowiązania z tytułu wieczystego użytkowania gruntów inwestycyjnych	-	1 932	(1 932)
Rezerwa na podatek odroczony	15 213	15 213	-
Rezerwy na świadczenia pracownicze	2 754	2 754	-
Pozostałe rezerwy	23 413	23 413	-
Pozostałe długoterminowe pasywa	18 489	18 489	-
<b>Zobowiązania oraz rezerwy długoterminowe razem</b>	<b>135 481</b>	<b>135 481</b>	<b>-</b>
<b>Zobowiązania krótkoterminowe</b>			
Kredyty bankowe, pożyczki	477 083	505 083	(28 000)
Obligacje	28 000	-	28 000
Zobowiązania z tytułu leasingu	-	10 831	(10 831)
Zobowiązania związane z prawem do użytkowania pozostałych aktywów	20 123	9 292	10 831
Zobowiązania handlowe oraz pozostałe zobowiązania	436 143	436 143	-
Pochodne instrumenty finansowe	300	300	-
Bieżące zobowiązania podatkowe	22 906	22 906	-
Rezerwy na świadczenia pracownicze	8 722	8 722	-
Pozostałe rezerwy	3 378	3 378	-
Pozostałe pasywa	14 001	14 001	-
<b>Zobowiązania oraz rezerwy krótkoterminowe razem</b>	<b>1 010 656</b>	<b>1 010 656</b>	<b>-</b>
<b>Zobowiązania oraz rezerwy razem</b>	<b>1 146 137</b>	<b>1 146 137</b>	<b>-</b>
<b>Pasywa razem</b>	<b>2 513 462</b>	<b>2 513 462</b>	<b>-</b>



**Boryszew S.A.**  
**Śródroczny skrócony raport za okres od 1 stycznia do 30 czerwca 2022 roku**  
**sporządzony zgodnie z MSR 34 przyjętym przez Unię Europejską**

(dane liczbowe wyrażono w tysiącach złotych, o ile nie podano inaczej)

AKTYWA	Stan na	Stan na	zmiana
	30.06.2021	30.06.2021	
	<i>przekształcone</i>	<i>opublikowane</i>	
<b>Aktywa trwałe</b>			
Rzeczowe aktywa trwałe	270 133	270 133	-
Nieruchomości inwestycyjne	17 243	17 243	-
Wartości niematerialne	32 972	32 972	-
Aktywa z tytułu prawa do użytkowania	100 140	100 140	-
Udziały w jednostkach podporządkowanych i stowarzyszonych	864 011	864 011	-
Aktywa finansowe	148 718	148 718	-
Należności długoterminowe	118 442	108 311	10 131
Pozostałe aktywa	-	10 131	(10 131)
<b>Aktywa trwałe razem</b>	<b>1 551 659</b>	<b>1 551 659</b>	-
<b>Aktywa obrotowe</b>	<b>1 168 694</b>	<b>1 168 694</b>	-
<b>Aktywa obrotowe inne niż aktywa przeznaczone do sprzedaży</b>			
Zapasy	234 929	234 929	-
Należności handlowe oraz pozostałe należności	322 218	294 953	27 265
Krótkoterminowe aktywa finansowe	582 152	582 152	-
Pochodne instrumenty finansowe	16	16	-
Pozostałe aktywa	-	27 265	(27 265)
Środki pieniężne i ich ekwiwalenty	29 379	29 379	-
<b>Aktywa obrotowe razem</b>	<b>1 168 694</b>	<b>1 168 694</b>	-
<b>Aktywa razem</b>	<b>2 720 353</b>	<b>2 720 353</b>	-



**Boryszew S.A.**  
**Śródroczny skrócony raport za okres od 1 stycznia do 30 czerwca 2022 roku**  
**sporządzony zgodnie z MSR 34 przyjętym przez Unię Europejską**

(dane liczbowe wyrażono w tysiącach złotych, o ile nie podano inaczej)

PASYWA	Stan na	Stan na	zmiana
	30.06.2021	30.06.2021	
	<i>przekształcone</i>	<i>opublikowane</i>	
<b>Kapitał własny</b>			
Kapitał zakładowy	248 906	248 906	-
Nadwyżka z emisji akcji powyżej ich wartości nominalnej	112 346	112 346	-
Udziały/akcje własne	(182 816)	(182 816)	-
Kapitał z rachunkowości zabezpieczeń	(1 879)	(1 879)	-
Zyski z inwestycji w instrumenty finansowe	-	51 050	(51 050)
Kapitał z przeliczenia zobowiązań pracowniczych	(426)	(426)	-
Kapitał z aktualizacji wyceny i zysk ze zbycia aktywów finansowych	51 050	-	51 050
Zyski zatrzymane	1 419 743	1 419 743	-
<b>Razem kapitał własny</b>	<b>1 646 924</b>	<b>1 646 924</b>	-
<b>Zobowiązania oraz rezerwy długoterminowe</b>			
Kredyty bankowe, pożyczki	28 378	28 378	-
Zobowiązania z tytułu leasingu	57 636	13 660	43 976
Zobowiązania związane z prawem do użytkowania pozostałych aktywów	-	42 044	(42 044)
Zobowiązania z tytułu wieczystego użytkowania gruntów inwestycyjnych	-	1 932	(1 932)
Rezerwa na podatek odroczony	16 006	16 006	-
Rezerwy na świadczenia pracownicze	2 812	2 812	-
Pozostałe rezerwy	8 636	8 636	-
Pozostałe długoterminowe pasywa	-	22 699	-
<b>Zobowiązania oraz rezerwy długoterminowe razem</b>	<b>136 167</b>	<b>136 167</b>	-
<b>Zobowiązania krótkoterminowe</b>			
Kredyty bankowe, pożyczki	493 846	521 846	(28 000)
Obligacje	28 000	-	28 000
Zobowiązania z tytułu leasingu	19 002	10 085	8 917
Zobowiązania związane z prawem do użytkowania pozostałych aktywów	-	8 917	(8 917)
Zobowiązania handlowe oraz pozostałe zobowiązania	316 168	316 168	-
Pochodne instrumenty finansowe	457	457	-
Bieżące zobowiązania podatkowe	53 367	53 367	-
Rezerwy na świadczenia pracownicze	9 451	9 451	-
Pozostałe rezerwy	8 568	8 568	-
Pozostałe pasywa	8 403	8 403	-
<b>Zobowiązania oraz rezerwy krótkoterminowe razem</b>	<b>937 262</b>	<b>937 262</b>	-
<b>Zobowiązania oraz rezerwy razem</b>	<b>1 073 429</b>	<b>1 073 429</b>	-
<b>Pasywa razem</b>	<b>2 720 353</b>	<b>2 720 353</b>	-



(dane liczbowe wyrażono w tysiącach złotych, o ile nie podano inaczej)

	01.01.2021 - 30.06.2021	01.01.2021 - 30.06.2021	zmiana
	<i>przekształcone</i>	<i>opublikowane</i>	
Przepływ środków pieniężnych z działalności operacyjnej:			
<b>Zysk przed opodatkowaniem</b>	<b>35 843</b>	<b>35 843</b>	-
<b>Korekty o pozycje</b>	<b>32 273</b>	<b>32 273</b>	-
Amortyzacja	22 474	22 474	-
Zyski/straty z działalności finansowej (w tym odsetki od zob. finansowych)	9 607	9 607	-
Dywidendy	(13 921)	(13 921)	-
Zyski / straty z tytułu działalności inwestycyjnej	(10 542)	(10 542)	-
Zmiana stanu należności	(31 571)	(31 571)	-
Zmiana stanu zapasów	(25 880)	(25 880)	-
Zmiana stanu zobowiązań	78 005	78 005	-
Zmiana stanu rezerw i rozliczeń międzyokresowych	5 490	5 490	-
Pozostałe pozycje	(1 177)	(1 177)	-
Podatek dochodowy zapłacony	(212)	(212)	-
<b>Środki pieniężne netto z działalności operacyjnej</b>	<b>68 116</b>	<b>68 116</b>	-
Przepływ środków pieniężnych z działalności inwestycyjnej:			
Wpływy ze zbycia rzeczowych aktywów trwałych	1 413	1 413	-
Wpływy ze zbycia udziałów i akcji	10 114	10 114	-
Wpływy ze zbycia udziałów/dywidend	7 010	7 010	-
Wpływy ze spłaconych udzielonych pożyczek	27 592	27 592	-
Pozostałe wpływy z działalności inwestycyjnej	10 484	10 484	-
Wydatki na nabycie aktywów trwałych	(24 373)	(24 373)	-
Nabycie udziałów i akcji w podmiotach z GK	(25)	(25)	-
Udzielone pożyczki długoterminowe	(123 769)	(123 769)	-
<b>Środki pieniężne netto z działalności inwestycyjnej</b>	<b>(91 554)</b>	<b>(91 554)</b>	-
Przepływ środków pieniężnych z działalności finansowej:			
Wpływy z kredytów	103 638	103 638	-
Pożyczki otrzymane	95 297	95 297	-
Inne wpływy	3 999	3 999	-
Spłata kredytów	(81 205)	(81 205)	-
Spłata pożyczek	(44 693)	(44 693)	-
Wykup obligacji	(36 000)	(36 000)	-
Zapłacone odsetki od kredytów, pożyczek, leasingu	(5 924)	(4 506)	(1 418)
Płatności zobowiązań z tytułu umów leasingu finansowego	(15 189)	(16 607)	1 418
<b>Środki pieniężne netto z działalności finansowej</b>	<b>19 923</b>	<b>19 923</b>	-
<b>Zmiana stanu środków pieniężnych netto</b>	<b>(3 515)</b>	<b>(3 515)</b>	-
Środki pieniężne na początek roku obrotowego	32 894	32 894	-
<b>Środki pieniężne na koniec roku obrotowego</b>	<b>29 379</b>	<b>29 379</b>	-



(dane liczbowe wyrażono w tysiącach złotych, o ile nie podano inaczej)

### 3. Zobowiązania pozabilansowe

	Stan na 30.06.2022	Stan na 31.12.2021
Udzielone poręczenia spłaty kredytów i innych zobowiązań spółek powiązanych	250 652	223 329
<b>Razem</b>	<b>250 652</b>	<b>223 329</b>

Pozycje warunkowe	Stan na 30.06.2022	Stan na 31.12.2021	zmiana
<b>Zobowiązania warunkowe</b>	<b>250 652</b>	<b>223 329</b>	<b>27 323</b>
<b>z tytułu udzielonych gwarancji, poręczeń i innych zobowiązań</b>	<b>250 652</b>	<b>223 329</b>	<b>27 323</b>
- gwarancje i poręczenia z tytułu realizacji kontraktów	60 848	66 691	(5 843)
- gwarancje i poręczenia na rzecz instytucji finansowych	189 804	156 638	33 166
<b>Zwiększenia / zmniejszenia w okresie 6 miesięcy zakończonych 30.06.2022 roku, z tego:</b>			<b>27 323</b>
<b>Zwiększenia</b>			
- Zwiększenie z tytułu wyceny poręczeń			2 853
- Zwiększenie wartości poręczenia			49 715
<b>Zmniejszenia</b>			
- Zmniejszenie z tytułu wyceny poręczeń			-
- Zmniejszenie kwoty dotychczasowych poręczeń z tyt. wygaśnięcia, redukcji			(25 245)

Zwiększenie wartości udzielonych poręczeń wynika głównie z: wystawionej w marcu 2022 gwarancji korporacyjnej na rzecz HSBC Bank China Company Limited w celu zabezpieczenia kredytu obrotowego, zaciągniętego przez Maflow China (19,8 mln zł), wzrostu zaangażowania limitu faktoringowego w Coface przez ZM Silesia (6,7 mln zł) oraz udzielonych poręczeń na rzecz BNP Paribas S.A. w celu zabezpieczenia kredytów nieodnawialnych na inwestycje, zaciągniętych przez spółkę Maflow Boryszew Sp. z o.o. oraz spółkę Mafmex S. DE R.L. DE C.V (22,9 mln zł).

Zmniejszenie kwoty dotychczasowych poręczeń z tyt. wygaśnięcia i redukcji wynika ze spłaty poręczanych leasingów oraz wygaśnięcia gwarancji wystawionej na rzecz BSB Recycling GmbH.



**Boryszew S.A.**  
**Śródroczny skrócony raport za okres od 1 stycznia do 30 czerwca 2022 roku**  
**sporządzony zgodnie z MSR 34 przyjętym przez Unię Europejską**

(dane liczbowe wyrażono w tysiącach złotych, o ile nie podano inaczej)

**Stan aktualnych poręczeń i gwarancji na dzień 30.06.2022 r.**

<b>Podmiot, w imieniu którego udzielono poręczenia lub gwarancji</b>	<b>Podmiot, któremu udzielono poręczenia lub gwarancji</b>	<b>Wartość poręczenia</b>	<b>Data ważności poręczenia</b>
Boryszew Kunststofftechnik Deutschland GmbH	Gwarancja udzielona ALD AutoLeasing D GmbH	28	30.06.2022
Boryszew Kunststofftechnik Deutschland GmbH	Poręczenie wekslowe umowy leasingu dla PKO Leasing S.A.	2 228	01.09.2022
Boryszew Oberflächentechnik Deutschland GmbH	Gwarancja udzielona Bankowi Gospodarstwa Krajowego	13 859	31.12.2028
Boryszew Plastic Rus LLC	Gwarancja udzielona firmie Volvo Group Trucks Operations	23 403	bezterminowa
Boryszew Plastic Rus LLC	Gwarancja udzielona Alfa Bank	1 077	31.12.2024
Boryszew Plastic Rus LLC	Gwarancja płatności udzielona Engel Austria GmbH	6 239	25.08.2023
Boryszew Tensho Poland Sp. z o.o.	Gwarancja udzielona HSBC Bank Polska S.A.	7 083	30.10.2022
Boryszew Tensho Poland Sp. z o.o.	Poręczenie wekslowe umowy leasingu dla mLeasing Sp. z o.o.	380	15.12.2024
Boryszew Tensho Poland Sp. z o.o.	Poręczenie wekslowe umowy leasingu dla mLeasing Sp. z o.o.	715	15.12.2024
Boryszew Tensho Poland Sp. z o.o.	Poręczenie wekslowe umowy leasingu dla mLeasing Sp. z o.o.	366	15.12.2024
Boryszew Tensho Poland Sp. z o.o.	Poręczenie wekslowe umowy leasingu dla mLeasing Sp. z o.o.	366	15.12.2024
Boryszew Tensho Poland Sp. z o.o.	Poręczenie wekslowe umowy leasingu dla mLeasing Sp. z o.o.	671	15.02.2025
Boryszew Tensho Poland Sp. z o.o.	Poręczenie wekslowe umowy leasingu dla mLeasing Sp. z o.o.	509	15.02.2025
Boryszew Tensho Poland Sp. z o.o.	Gwarancja udzielona PKO Leasing S.A.	4 152	10.10.2022
Theysohn Formenbau GmbH	Gwarancja udzielona firmie akf Leasing GmbH	1 498	31.08.2023
1. Boryszew Tensho Poland Sp. z o.o. 2. Boryszew Kunststofftechnik Deutschland GmbH	Gwarancja udzielona firmie Borealis AG	4 681	31.12.2022
1. Boryszew Tensho Poland Sp. z o.o. 2. Boryszew Kunststofftechnik Deutschland GmbH 3. Boryszew Plastic RUS LLC 4. AKT Plastikářská Technologie Čechy, spol. s r.o.	Gwarancja udzielona Basell Sales & Marketing Company B.V.	9 361	31.12.2022
Maflow BRS s.r.l.	Gwarancja udzielona Intesa Bank	23 403	01.12.2026
Maflow France Automotive S.A.S.	Gwarancja udzielona Natixis Lease	94	04.10.2022
Mafmex S. DE R.L. DE C.V.	Zapewnienie wykonania umowy przez Mafmex dla AB Volvo	23 403	okres obowiązywania umowy
Mafmex S. DE R.L. DE C.V.	Zapewnienie płatności czynszu przez Mafmex dla Innova Dintel	13 125	01.01.2030
Mafmex S. DE R.L. DE C.V.	Gwarancja należytego wykonania zobowiązań BMW AG	28 084	okres realizacji kontraktów + 15 lat
Mafmex S. DE R.L. DE C.V.	Gwarancja udzielona BNP Paribas S.A.	12 382	30.06.2031
ZM Silesia S.A.	Poręczenie udzielone PKO BP S.A.	6 520	28.02.2025
ZM Silesia S.A.	Poręczenie wekslowe dla Coface Poland Factoring Sp. z o.o.	36 404	bezterminowo
Maflow Components (Dalian) Co. Ltd.	Gwarancja udzielona HSBC Bank (China) Company Limited	20 088	18.01.2025
Maflow Boryszew Sp. z o.o.	Gwarancja udzielona BNP Paribas S.A.	10 533	30.06.2031
<b>Łącznie udzielone poręczenia i gwarancje przez Boryszew S.A.</b>		<b>250 652</b>	





**Boryszew S.A.**  
**Śródroczny skrócony raport za okres od 1 stycznia do 30 czerwca 2022 roku**  
**sporządzony zgodnie z MSR 34 przyjętym przez Unię Europejską**

(dane liczbowe wyrażono w tysiącach złotych, o ile nie podano inaczej)

**Stan aktualnych poręczeń i gwarancji na dzień 31.12.2021 r.**

<b>Podmiot, w imieniu którego udzielono poręczenia lub gwarancji</b>	<b>Podmiot, któremu udzielono poręczenia lub gwarancji</b>	<b>Wartość poręczenia</b>	<b>Data ważności poręczenia</b>
Boryszew Kunststofftechnik Deutschland GmbH	Gwarancja udzielona ALD AutoLeasing D GmbH	308	30.06.2022
	Poręczenie wekslowe umowy leasingu dla PKO Leasing Sp. o.o.	6 573	31.03.2022
Boryszew Oberflächentechnik Deutschland GmbH	Gwarancja udzielona Bankowi Gospodarstwa Krajowego	16 378	31.12.2028
Boryszew Plastic RUS	Gwarancja udzielona Alfa Bank	1 058	31.12.2024
	Gwarancja udzielona firmie Volvo Group Trucks Operations	22 997	bezterminowa
	Gwarancja płatności udzielona Engel Austria	8 757	25.08.2023
Boryszew Tensho Poland Sp. z o.o.	Gwarancja udzielona HSBC Bank Polska S.A.	7 083	30.09.2022
	Poręczenie wekslowe umowy leasingu dla mLeasing	1 608	30.01.2022
	Poręczenie wekslowe umów leasingu dla mLeasing	445	15.12.2024
	Poręczenie wekslowe umów leasingu dla mLeasing	864	15.12.2024
	Poręczenie wekslowe umowy leasingu dla mLeasing	442	15.12.2024
	Poręczenie wekslowe umów leasingu dla mLeasing	442	15.12.2024
	Poręczenie wekslowe umów leasingu dla mLeasing	806	15.02.2025
	Poręczenie wekslowe umowy leasingu dla mLeasing	612	15.02.2025
	Gwarancja udzielona PKO Leasing Sp. z o.o.	6 559	10.10.2022
Theysohn Formenbau GmbH	Gwarancja udzielona firmie akf Leasing GmbH	2 153	31.08.2023
Theysohn Kunststoff GmbH	Gwarancja udzielona PKO Leasing Sp. z o.o.	3 049	30.06.2022
1. Boryszew Tensho Poland Sp. z o.o., 2. Boryszew Kunststofftechnik Deutschland GmbH	Gwarancja udzielona firmie Borealis AG za zobowiązania handlowe	4 599	31.12.2022
1. Boryszew Tensho Poland Sp. z o.o., 2. Boryszew Kunststofftechnik Deutschland GmbH, 3. Theysohn Kunststoff GmbH	Gwarancja udzielona BSB Recycling GmbH	6 899	06.07.2023
1. Boryszew Tensho Poland Sp. z o.o., 2. Boryszew Kunststofftechnik Deutschland GmbH, 3. Boryszew Plastic RUS LLC, 4. AKT Plastikářská Technologie Čechy, spol. S.r.o.	Gwarancja udzielona Basell Sales & Marketing Company B.V.	9 199	31.12.2022
Maflow BRS s.r.l.	Gwarancja udzielona Intesa Bank	22 997	01.12.2026
Maflow France Automotive S.A.S.	Gwarancja udzielona Natixis Lease	455	04.12.2022
Mafmex S. DE R.L. DE C.V.	Zapewnienie wykonania umowy przez Mafmex dla AB Volvo	22 997	okres obowiązywania umowy
	Zapewnienie płatności czynszu przez Mafmex dla Innova Dintel	12 241	01.01.2030
	Gwarancja należytego wykonania zobowiązań BMW AG	27 596	okres realizacji kontraktów + 15 lat
ZM Silesia S.A.	Poręczenie udzielone PKO BP S.A.	6 520	28.02.2025
	Poręczenie wekslowe dla Coface Poland Factoring Sp. z o.o.	29 692	bezterminowa
<b>Łącznie udzielone poręczenia i gwarancje przez Boryszew S.A.</b>		<b>223 329</b>	



#### **4. Wyłacona lub zadeklarowana dywidenda w okresie od początku roku**

##### **Podział zysku za 2021 rok**

W dniu 27 maja 2022 roku Zwyczajne Walne Zgromadzenie Boryszew S.A. podjęło uchwałę o pokryciu straty netto za 2021 rok w wysokości (259.762) tys. złotych z kapitału zapasowego Spółki a zysk z tytułu zbycia aktywów finansowych przez całkowite dochody w wysokości 20.505 tysięcy złotych przeznaczyć na kapitał zapasowy Spółki.

##### **Deklaracja wypłaty dywidendy**

W dniu 27 maja 2022 roku Zwyczajne Walne Zgromadzenie Boryszew S.A. podjęło uchwałę o wypłacie z kapitału zapasowego Spółki, który zgodnie z art. 348 Kodeksu spółek handlowych może być przeznaczony do podziału, dywidendy dla akcjonariuszy w wysokości 0,92 zł na jedną akcję uprawnioną do dywidendy, to jest w łącznej wysokości 188.788.600,00 złotych.

Dywidendą została objęta 205.205.000 sztuk akcji. Do dywidendy nie były uprawnione akcje własne posiadane przez Boryszew S.A. Dzień dywidendy ustalono na 3 czerwca 2022 roku. Termin wypłaty dywidendy ustalono na dzień 10 czerwca 2022 roku.

#### **5. Informacje dotyczące emisji, wykupu i spłaty obligacji**

##### **DŁUŻNE PAPIERY WARTOŚCIOWE**

W I półroczu 2022 roku oraz do dnia publikacji raportu Grupa nie emitowała nieudziałowych papierów wartościowych.

##### **WYKUP OBLIGACJI WYEMITOWANYCH PRZEZ BORYSZEW S.A.**

W dniu 31 marca 2022 roku Boryszew S.A. wykupiła od Hutmen Spółka z o.o.:

1. 20 obligacji imiennych serii P o wartości nominalnej 1.000.000 zł każda oraz łącznej wartości nominalnej równej 20.000.000 zł, objętych w dniu 31 października 2018 roku przez Hutmen Spółka z o.o. z siedzibą we Wrocławiu, z terminem wykupu w dniu 31 marca 2022 roku.
2. 8 obligacji imiennych serii A34 o wartości nominalnej 1.000.000 zł każda oraz łącznej wartości nominalnej równej 8.000.000 zł, objętych w dniu 31 grudnia 2018 roku przez Hutmen Spółka z o.o. z siedzibą we Wrocławiu, z terminem wykupu w dniu 31 marca 2022 roku.

Na dzień publikacji sprawozdania Boryszew S.A. nie posiada zobowiązań z tytułu emisji obligacji.

##### **KAPITAŁOWE PAPIERY WARTOŚCIOWE**

W I półroczu 2022 roku oraz do dnia publikacji sprawozdania Spółka nie emitowała kapitałowych papierów wartościowych.

##### **INWESTYCJE KAPITAŁOWE**

Zestawienie posiadanych akcji i udziałów w Spółkach objętych konsolidacji i Spółek wyłączonych z konsolidacji opisanych we wstępie niniejszego sprawozdania obejmuje wszystkie istotne inwestycje. Emitent nie posiada innych istotnych inwestycji kapitałowych, poza akcjami Gränges AB, o wartości na dzień bilansowy 9 369 tys. złotych.



**Boryszew S.A.**  
**Śródroczny skrócony raport za okres od 1 stycznia do 30 czerwca 2022 roku**  
**sporządzony zgodnie z MSR 34 przyjętym przez Unię Europejską**

dane liczbowe wyrażono w tysiącach złotych, o ile nie podano inaczej)

## 6. Segmenty operacyjne

01.01.2022 - 30.06.2022	Chemia	Motoryzacja	Metale	Pozostałe nieprzypisane	Razem	wyłączenia pomiędzy segmentami	Razem
Przychody ze sprzedaży	156 399	355 939	470 432	436 331	1 419 101	(741)	1 418 360
Koszty własny sprzedaży segmentu	136 511	313 097	447 135	430 283	1 327 026	(656)	1 326 370
<b>Wynik na sprzedaży w segmencie</b>	<b>19 888</b>	<b>42 842</b>	<b>23 297</b>	<b>6 048</b>	<b>92 075</b>	<b>(85)</b>	<b>91 990</b>
Koszty zarządu i sprzedaży	19 009	36 395	10 988	9 622	76 014	(21)	75 993
Wynik na pozostałej działalności operacyjnej	(17 942)	5 069	2 173	1 524	(9 176)	55	(9 121)
<b>Wynik operacyjny segmentu</b>	<b>(17 063)</b>	<b>11 516</b>	<b>14 482</b>	<b>(2 050)</b>	<b>6 885</b>	<b>(9)</b>	<b>6 876</b>
Amortyzacja	2 388	17 965	7 292	901	28 546	-	28 546
EBITDA *)	(14 675)	29 481	21 774	(1 149)	35 431	(9)	35 422
Aktywa segmentu	469 192	693 254	300 102	1 809 947	3 272 495	(746 659)	2 525 836
Zobowiązania segmentu	179 836	655 195	275 375	992 518	2 102 924	(746 659)	1 356 265

01.01.2021 - 30.06.2021	Chemia	Motoryzacja	Metale	Pozostałe nieprzypisane	Razem	wyłączenia pomiędzy segmentami	Razem
Przychody ze sprzedaży	123 611	334 870	244 693	147 814	850 988	(14 510)	836 478
Koszty własny sprzedaży segmentu	101 574	272 516	229 184	139 995	743 269	(13 447)	729 822
<b>Wynik na sprzedaży w segmencie</b>	<b>22 037</b>	<b>62 354</b>	<b>15 509</b>	<b>7 819</b>	<b>107 719</b>	<b>(1 063)</b>	<b>106 656</b>
Koszty zarządu i sprzedaży	15 713	36 468	8 053	12 532	72 766	(1 446)	71 320
Wynik na pozostałej działalności operacyjnej	1 717	(76)	522	9 465	11 628	(492)	11 136
<b>Wynik operacyjny segmentu</b>	<b>8 041</b>	<b>25 810</b>	<b>7 978</b>	<b>4 752</b>	<b>46 581</b>	<b>(109)</b>	<b>46 472</b>
Amortyzacja	2 447	16 187	3 065	775	22 474	-	22 474
EBITDA *)	10 488	41 997	11 043	5 527	69 055	(109)	68 946
Aktywa segmentu	230 811	641 880	228 525	1 947 935	3 049 151	(328 798)	2 720 353
Zobowiązania segmentu	99 475	684 624	148 493	445 414	1 378 006	(304 577)	1 073 429

\*) EBITDA = wynik na działalności operacyjnej powiększony o amortyzację



**Boryszew S.A.**

**Śródroczny skrócony raport za okres od 1 stycznia do 30 czerwca 2022 roku  
sporządzony zgodnie z MSR 34 przyjętym przez Unię Europejską**

dane liczbowe wyrażono w tysiącach złotych, o ile nie podano inaczej)

<b>PRZYCHODY ZE SPRZEDAŻY WG KIERUNKÓW GEOGRAFICZNYCH</b>	<b>01.01.2022 - 30.06.2022</b>	<b>01.01.2021 - 30.06.2021</b>
<b>Działalność kontynuowana</b>		
Sprzedaż krajowa	816 340	333 131
Sprzedaż do krajów UE	508 362	418 032
Sprzedaż do pozostałych krajów europejskich	54 387	49 261
Sprzedaż poza Europę	39 271	36 054
<b>Razem (przychody z działalności kontynuowanej)</b>	<b>1 418 360</b>	<b>836 478</b>

<b>UDZIAŁ KRAJÓW UE W SPRZEDAŻY WEWNĄTRZSPÓLNOTOWEJ</b>	<b>01.01.2022 - 30.06.2022</b>	<b>01.01.2021 - 30.06.2021</b>
Niemcy	27%	27%
Republika Czeska	21%	12%
Szwecja	10%	13%
Holandia	7%	5%
Hiszpania	5%	9%
Belgia	5%	3%
Słowacja	5%	6%

## **7. Objasnienia dotyczące sezonowości działalności spółki Boryszew S.A. w prezentowanym okresie**

W przypadku Boryszew S.A. zjawisko sezonowości/cykliczności występuje w ograniczonym zakresie.

W Segmencie Motoryzacja sezonowość dotyczy miesięcy wakacyjnych oraz miesiąca grudnia, podczas których znacząco spada produkcja samochodów, co przekłada się na spadek zamówień na komponenty w tym okresie.

W Segmencie Metali sezonowość praktycznie nie występuje. W Segmencie Chemia sezonowość występuje w części produktów wytwarzanych przez Boryszew S.A. Oddział Boryszew ERG w Sochaczewie. Dotyczy ona płynów chłodniczych dla motoryzacji (kumulacja w III i IV kwartale z tendencją do przesuwania na początek I kwartału kolejnego roku), płynów do odladzania lotnisk i maszyn lotniczych (kumulacja w IV i I kwartale). Z kolei siding z PCW i elementy dekoracyjne z EPS są związane z cyklem koniunkturalnym branży budowlanej, tzn. największą sprzedaż notują w II i III kwartale. Pozostałe produkty Boryszew S.A. nie wykazują szczególnych oznak cykliczności. Należy zaznaczyć, że w związku z grudniowym okresem świątecznym corocznie obserwowana jest niższa sprzedaż.

## **8. Instrumenty finansowe, wartość godziwa, dane szacunkowe**

**Aktywa finansowe według bilansu na 30.06.2022 r.**

	<b>Aktywa finansowe wyceniane według zamortyzowanego kosztu</b>	<b>Aktywa finansowe wyceniane w wartości godziwej przez wynik</b>	<b>Aktywa finansowe wyceniane w wartości godziwej przez pozostałe całkowite dochody</b>	<b>Instrumenty pochodne wykorzystywane do zabezpieczeń</b>	<b>Wartość bilansowa</b>
Akcje notowane	-	-	9 369	-	9 369
Obligacje	12 434	-	-	-	12 434
Należności handlowe, factoring	299 178	24 825	-	-	324 003
Pochodne instrumenty finansowe	-	-	-	-	-
Pożyczki udzielone	417 617	-	-	-	417 617
Pozostałe należności	-	119 063	-	-	119 063
Środki pieniężne i ich ekwiwalenty	51 671	-	-	-	51 671
<b>Ogółem</b>	<b>780 900</b>	<b>143 888</b>	<b>9 369</b>	<b>-</b>	<b>934 157</b>



**Boryszew S.A.**  
**Śródroczny skrócony raport za okres od 1 stycznia do 30 czerwca 2022 roku**  
**sporządzony zgodnie z MSR 34 przyjętym przez Unię Europejską**

dane liczbowe wyrażono w tysiącach złotych, o ile nie podano inaczej)

**Aktywa finansowe na 31.12.2021**

	Aktywa finansowe wyceniane według zamortyzowanego kosztu	Aktywa finansowe wyceniane w wartości godziwej przez wynik	Aktywa finansowe wyceniane w wartości godziwej przez pozostałe całkowite dochody	Instrumenty pochodne wykorzystywane do zabezpieczeń	Wartość bilansowa
Akcje notowane	-	-	86 433	-	86 433
Obligacje	14 916	-	-	-	14 916
Należności handlowe, factoring	315 034	27 302	-	-	342 336
Pochodne instrumenty finansowe	-	-	-	-	-
Pożyczki udzielone	339 537	-	-	-	339 537
Pozostałe należności	-	135 971	-	-	135 971
Środki pieniężne i ich ekwiwalenty	56 900	-	-	-	56 900
<b>Ogółem</b>	<b>726 387</b>	<b>163 273</b>	<b>86 433</b>	<b>-</b>	<b>976 093</b>

**Zobowiązania finansowe na 30.06.2022 r.**

	Zobowiązania finansowe wyceniane według zamortyzowanego kosztu	Instrumenty pochodne wykorzystywane do zabezpieczeń	Wartość bilansowa
Kredyty bankowe, faktoring, pożyczki	692 798	-	692 798
Zobowiązania z tytułu obligacji	-	-	-
Pochodne instrumenty finansowe	-	4 654	4 654
Zobowiązania z tytułu leasingu	43 692	-	43 692
Zobowiązania z tytułu WUG i PdUA	54 859	-	54 859
Zobowiązania handlowe i pozostałe	387 952	-	387 952
<b>Ogółem</b>	<b>1 179 301</b>	<b>4 654</b>	<b>1 183 955</b>

**Zobowiązania finansowe na 31.12.2021**

	Zobowiązania finansowe wyceniane według zamortyzowanego kosztu	Instrumenty pochodne wykorzystywane do zabezpieczeń	Wartość bilansowa
Kredyty bankowe, faktoring, pożyczki	485 358	-	485 358
Zobowiązania z tytułu obligacji	28 000	-	28 000
Pochodne instrumenty finansowe	-	300	300
Zobowiązania z tytułu leasingu	40 586	-	40 586
Zobowiązania z tytułu WUG i PdUA	46 874	-	46 874
Zobowiązania handlowe i pozostałe (bez budżetowych i pracowniczych)	391 304	-	391 304
<b>Ogółem</b>	<b>992 122</b>	<b>300</b>	<b>992 422</b>



**Boryszew S.A.**  
**Śródroczny skrócony raport za okres od 1 stycznia do 30 czerwca 2022 roku**  
**sporządzony zgodnie z MSR 34 przyjętym przez Unię Europejską**

dane liczbowe wyrażono w tysiącach złotych, o ile nie podano inaczej)

**Wartość godziwa aktywów i zobowiązań finansowych wycenianych na bieżąco w wartości godziwej**

	Wartość godziwa na dzień		Hierarchia wartości godziwej
	Stan na 30.06.2022	Stan na 31.12.2021	
<b>Aktywa finansowe</b>			
Akcje notowane	9 369	86 433	Poziom 1
Pochodne instrumenty finansowe	-	-	Poziom 2
<b>Zobowiązania finansowe</b>			
Pochodne instrumenty finansowe	4 654	300	Poziom 2

**Wartość godziwa aktywów i zobowiązań finansowych, które nie są wyceniane na bieżąco w wartości godziwej**

	Stan na 30.06.2022	Stan na 31.12.2021	wartości godziwej
	<b>Aktywa finansowe</b>		
Obligacje	12 434	14 916	Poziom 3
Pożyczki	417 617	339 537	Poziom 3
Należności handlowe i pozostałe	443 066	478 307	Poziom 3
Środki pieniężne i ich ekwiwalenty	51 671	56 900	Poziom 1
<b>Zobowiązania finansowe</b>			
Kredyty i pożyczki	692 798	485 358	Poziom 2
Zobowiązania z tytułu obligacji	-	28 000	Poziom 2
Zobowiązania handlowe i pozostałe	387 952	393 416	Poziom 3
Zobowiązania z tytułu leasingu	43 692	40 586	Poziom 2
Zobowiązania z tytułu WUG i PdUA	52 937	44 942	Poziom 2
Zobowiązania z tytułu WUG - nieruchomości inwestycyjne	1 922	1 932	Poziom 2

<b>Wpływ na wynik odpisów aktualizujących aktywa oraz rezerw</b>	01.01.2022 - 30.06.2022	01.01.2021 - 30.06.2021
Utworzenie odpisów aktualizujących należności	(800)	(844)
Odwrocenie odpisów aktualizujących należności	861	793
Utworzenie odpisów aktualizujących należności z tytułu udzielonych pożyczek	-	-
Odwrocenie odpisów aktualizujących należności z tytułu udzielonych pożyczek	5	4
Utworzenie odpisów aktualizujących pozostałe należności	-	(6 420)
Odwrocenie odpisów aktualizujących pozostałe należności	8 263	784
Utworzenie odpisów aktualizujących środki trwałe	-	-
Odwrocenie, rozwiązanie odpisów aktualizujących środki trwałe	67	-
Utworzenie rezerw na ryzyka podatkowe w Oddziale ERG	(30 313)	-
Rozwiązanie zbędnych rezerw	-	23
<b>Razem wpływ na wynik</b>	<b>(21 917)</b>	<b>(5 660)</b>





## 9. Transakcje z podmiotami powiązаныmi

	Podmioty podporządkowane	Podmioty powiązane osobowo
<b>w okresie 01.01.2022 - 30.06.2022</b>		
Przychody ze sprzedaży (produktów, usług, towarów)	256 900	4 660
Przychody odsetkowe	14 642	1 567
Zakupy (materiałów, towarów, usług)	54 053	131
Koszty odsetkowe	4 403	-
<b>według stanu na 30.06.2022 r.</b>		
Należności handlowe	150 058	1 763
Nabyte obligacje	3 657	8 777
Udzielone pożyczki	383 190	34 427
Pozostałe należności (zaliczki, kaucje)	112 140	-
Zobowiązania z tytułu leasingu	9 114	-
Zobowiązania handlowe	68 334	38
Otrzymane pożyczki	307 618	-
Pozostałe zobowiązania (zaliczki, kaucje)	59	-

	Podmioty podporządkowane	Podmioty powiązane osobowo
<b>w okresie 01.01.2021 - 30.06.2021</b>		
Przychody ze sprzedaży (produktów, usług, towarów)	137 550	1 034
Przychody odsetkowe	10 377	60
Otrzymane dywidendy i należne	12 285	-
Zakupy (materiałów, towarów, usług)	47 858	409
Koszty odsetkowe	777	61
<b>według stanu na 30.06.2021 r.</b>		
Należności handlowe	99 864	46
Nabyte obligacje	5 802	2 674
Udzielone pożyczki	544 954	-
Pozostałe należności	108 311	360
Zobowiązania z tytułu leasingu	13 383	-
Zobowiązania handlowe i kaucje	48 857	-
Otrzymane pożyczki	71 506	-
Wyemitowane obligacje	28 000	-
Pozostałe zobowiązania (zaliczki, kaucje)	25	-



**Boryszew S.A.**

**Śródroczny skrócony raport za okres od 1 stycznia do 30 czerwca 2022 roku  
sporządzony zgodnie z MSR 34 przyjętym przez Unię Europejską**

dane liczbowe wyrażono w tysiącach złotych, o ile nie podano inaczej)

## **10. Dodatkowe informacje**

### **INFORMACJE O NARUSZENIU ISTOTNYCH POSTANOWIEŃ UMOWY KREDYTU LUB POŻYCZKI, W ODNIESIENIU DO KTÓRYCH NIE PODJĘTO ŻADNYCH DZIAŁAŃ NAPRAWCZYCH DO KOŃCA OKRESU SPRAWOZDAWCZEGO**

Na dzień 30 czerwca 2022 roku nie wystąpiły przeterminowane zobowiązania z tytułu kredytów i pożyczek oraz nie wystąpiło naruszenie istotnych postanowień umów kredytów i pożyczek.

### **WPŁYW PANDEMII COVID-19 NA DZIAŁALNOŚĆ GRUPY KAPITAŁOWEJ BORYSZEW**

W okresie sprawozdawczym nie stwierdzono negatywnego wpływu pandemii Covid – 19 na wyniki Spółki. Zarząd nie identyfikuje obecnie istotnego ryzyka związanego z wirusem w najbliższej przyszłości.

### **WPŁYW WOJNY W UKRAINIE NA SYTUACJĘ SPÓŁKI BORYSZEW S.A.**

W związku z inwazją Federacji Rosyjskiej na Ukrainę, która miała miejsce 24 lutego 2022 roku i wprowadzeniu sankcji na Federację Rosyjską i Białoruś przez UE i USA, Grupa Kapitałowa Boryszew zidentyfikowała kluczowe ryzyka działalności operacyjnej związane z wojną w Ukrainie:

- ograniczenia dostępności oraz koszt nośników energetycznych i gazu,
- wzrost inflacji,
- niestabilność na rynku surowców i materiałów,
- zakłócenia logistyczne mające wpływ na dostawy surowców i komponentów do produkcji.

Obecna sytuacja przekłada się na lepsze wyniki działalności w Segmencie Metale oraz spowolnienie w Segmencie Motoryzacja.

W ocenie Zarządu, na dzień publikacji, nie występuje ryzyko znaczącego wpływu konfliktu na działalność operacyjną i kontynuację działalności Spółki. W niniejszym sprawozdaniu nie dokonano żadnych korekt z tego tytułu.

## **INNE WAŻNE WYDARZENIA PO DNIU BILANSOWYM**

### **BORYSZEW S.A.**

#### **Podjęcie decyzji o zamiarze połączenia Boryszew S.A. z siedzibą w Warszawie oraz Hutmen Spółka z o.o. z siedzibą we Wrocławiu**

W dniu 11 lipca 2022 roku Zarząd Boryszew S.A. podjął decyzję w sprawie połączenia Boryszew S.A. z siedzibą w Warszawie ze spółką w 100% zależną Hutmen Spółka z o.o. z siedzibą we Wrocławiu („Spółka Przejmowana”). Połączenie nastąpi w trybie art. 492 § 1 pkt 1 Kodeksu Spółek Handlowych, poprzez przeniesienie całego majątku w/w spółki zależnej na Spółkę Boryszew S.A.

Spółka Przejmowana zakończyła prowadzenie działalności operacyjnej z końcem 2021 roku i tym samym przeprowadzenie procesu połączenia w ww. trybie będzie z punktu widzenia kosztowego oraz organizacyjnego optymalnym rozwiązaniem formalnego zakończenia funkcjonowania Spółki Przejmowanej oraz uporządkowania posiadanych aktywów.

W dniu 27 lipca 2022 roku Boryszew S.A. oraz Hutmen Spółka z o.o. z siedzibą we Wrocławiu uzgodniły i podpisały Plan Połączenia.

#### **Zwiększenie poręczenia wekslowego dla Coface Poland Factoring Sp. z o.o.**

W dniu 10 sierpnia 2022 roku zwiększono poręczenie wekslowe udzielone ZM Silesia S.A. dla Coface Poland Factoring Sp. z o.o. z kwoty 45 mln złotych do kwoty 52 mln złotych.



**Grupa Kapitałowa Boryszew**

**Skonsolidowany skrócony raport finansowy za okres od 1 stycznia do 30 czerwca 2022 r.  
sporządzony zgodnie z MSR 34 przyjętym przez Unię Europejską**

**dane liczbowe wyrażono w tysiącach złotych, o ile nie podano inaczej)**

---

**SPRAWOZDANIE FINANSOWE ZOSTAŁO PODPISANE PRZEZ ZARZĄD W DNIU 30 SIERPANIA 2022 ROKU.**

**PODPISY:**

Wojciech Kowalczyk – Prezes Zarządu

-----

Mikołaj Budzanowski – Członek Zarządu

-----

Radosław Szorc – Dyrektor Finansowy

-----

Agata Kęszczyk-Grabowska – Główny Księgowy

-----