

Dane finansowe [Grupy Asseco](#) za okres 6 miesięcy zakończony dnia 30 czerwca 2021 roku





Obecność  
w **60 krajach**



Uzyskana sprzedaż  
**6 791 mln PLN**



**29 148 osób** pracujących  
na uzyskane wyniki



Wypracowany wynik  
netto dla Akcjonariuszy  
Jednostki Dominującej  
**241,8 mln PLN**



Portfel zamówień\* na  
2021 rok **10 110 mln PLN**



**6,7 mld PLN** kapitalizacji  
rynkowej

\*dotyczy oprogramowania i usług własnych

## Grupa Asseco

# Dane finansowe za okres 6 miesięcy zakończony dnia 30 czerwca 2021 roku

WYBRANE DANE FINANSOWE .....	5
ŚRÓDROCZNE SKRÓCONE SKONSOLIDOWANE SPRAWOZDANIE FINANSOWE GRUPY ASSECO ZA OKRES 6 MIESIĘCY ZAKOŃCZONY DNIA 30 CZERWCA 2021 ROKU .....	6
ŚRÓDROCZNY SKONSOLIDOWANY RACHUNEK ZYSKÓW I STRAT ORAZ SPRAWOZDANIE Z POZOSTAŁYCH DOCHODÓW CAŁKOWITYCH .....	7
ŚRÓDROCZNY SKONSOLIDOWANY BILANS .....	8
ŚRÓDROCZNE SKONSOLIDOWANE SPRAWOZDANIE ZE ZMIAN W SKONSOLIDOWANYM KAPITALE WŁASNYM .....	10
ŚRÓDROCZNY SKONSOLIDOWANY RACHUNEK PRZEPŁYWÓW PIENIĘŻNYCH.....	12
DODATKOWE OBJAŚNIENIA DO ŚRÓDROCZNEGO SKRÓCONEGO SKONSOLIDOWANEGO SPRAWOZDANIA FINANSOWEGO .....	15
1. PODSTAWOWE INFORMACJE.....	15
2. PODSTAWA SPORZĄDZENIA ŚRÓDROCZNEGO SKRÓCONEGO SKONSOLIDOWANEGO SPRAWOZDANIA FINANSOWEGO .....	16
2.1. Podstawa sporządzenia .....	16
2.2. Wpływ pandemii COVID-19 na działalność Grupy .....	16
2.3. Oświadczenie o zgodności .....	17
2.4. Waluta funkcjonalna i waluta prezentacji .....	17
2.5. Profesjonalny osąd i szacunki .....	17
2.6. Stosowane zasady rachunkowości.....	18
2.7. Nowe standardy i interpretacje, które zostały opublikowane, a nie weszły jeszcze w życie .....	19
2.8. Zmiany stosowanych zasad prezentacji.....	20
2.9. Korekta błędu.....	20
2.10. Przekształcenie danych porównywalnych .....	20
3. ORGANIZACJA I ZMIANY W STRUKTURZE GRUPY KAPITAŁOWEJ ASSECO, ZE WSKAZANIEM JEDNOSTEK PODLEGAJĄCYCH KONSOLIDACJI .....	23
4. INFORMACJE DOTYCZĄCE SEGMENTÓW DZIAŁALNOŚCI .....	31
5. NOTY OBJAŚNIAJĄCE DO SKONSOLIDOWANEGO RACHUNKU ZYSKÓW I STRAT .....	34
5.1. Struktura przychodów operacyjnych .....	34
5.2. Struktura kosztów operacyjnych .....	36
5.3. Przychody i koszty finansowe .....	37
5.4. Podatek dochodowy .....	38
5.5. Zysk przypadający na jedną akcję .....	38
5.6. Informacja dotycząca wypłaconej dywidendy .....	39
6. NOTY OBJAŚNIAJĄCE DO SKONSOLIDOWANEGO BILANSU.....	40
6.1. Rzeczowe aktywa trwałe.....	40
6.2. Wartości niematerialne .....	40
6.3. Aktywa z tytułu prawa do użytkowania .....	40
6.4. Wartość firmy .....	41
6.5. Testy z tytułu utraty wartości .....	46
6.6. Jednostki stowarzyszone i wspólne przedsięwzięcia .....	48
6.7. Jednostki z istotnymi udziałami niekontrolującymi .....	49
6.8. Należności oraz aktywa z tytułu umów z klientami .....	51
6.9. Czynne rozliczenia międzyokresowe.....	52
6.10. Pozostałe aktywa finansowe.....	52
6.11. Zapasy .....	54
6.12. Środki pieniężne.....	54
6.13. Kredyty bankowe, pożyczki i dłużne papiery wartościowe .....	54
6.14. Zobowiązania z tytułu leasingu .....	58
6.15. Pozostałe zobowiązania finansowe .....	58

6.16.	Zobowiązania z tytułu dostaw i usług, zobowiązania budżetowe oraz pozostałe zobowiązania .....	59
6.17.	Zobowiązania z tytułu umów z klientami .....	60
6.18.	Rezerwy .....	60
6.19.	Rozliczenia międzyokresowe kosztów i przychodów .....	61
6.20.	Transakcje z podmiotami powiązаныmi .....	61
7.	<b>NOTY OBJAŚNIAJĄCE DO SKONSOLIDOWANEGO RACHUNKU PRZEPŁYWÓW PIENIĘŻNYCH .....</b>	<b>63</b>
7.1.	Przepływy środków pieniężnych z działalności operacyjnej .....	63
7.2.	Przepływy środków pieniężnych z działalności inwestycyjnej .....	63
7.3.	Przepływy środków pieniężnych z działalności finansowej .....	63
8.	<b>POZOSTAŁE NOTY OBJAŚNIAJĄCE .....</b>	<b>65</b>
8.1.	Zobowiązania pozabilansowe .....	65
8.2.	Sezonowość i cykliczność .....	67
8.3.	Zatrudnienie .....	67
8.4.	Znaczące zdarzenia po dniu bilansowym .....	68
8.5.	Znaczące zdarzenia dotyczące lat ubiegłych .....	69
	<b>ZATWIERDZENIE DO PUBLIKACJI PRZEZ ZARZĄD .....</b>	<b>70</b>

## Wybrane dane finansowe

### Grupa Kapitałowa Asseco

W poniższej tabeli zaprezentowano wybrane dane finansowe Grupy Kapitałowej Asseco.

	6 miesięcy do 30 czerwca 2021 mln PLN	6 miesięcy do 30 czerwca 2020 mln PLN	6 miesięcy do 30 czerwca 2021 mln EUR	6 miesięcy do 30 czerwca 2020 mln EUR
Przychody operacyjne	6 791,0	5 770,7	1 493,5	1 299,3
Zysk z działalności operacyjnej	672,0	553,5	147,8	124,6
Zysk przed opodatkowaniem i udziałem w wynikach jednostek stowarzyszonych i wspólnych przedsięwzięć	640,1	502,7	140,8	113,2
Zysk za okres sprawozdawczy	502,4	388,0	110,5	87,4
<b>Zysk netto przypadający Akcjonariuszom Jednostki Dominującej</b>	<b>241,8</b>	<b>176,8</b>	<b>53,2</b>	<b>39,8</b>
Środki pieniężne netto z działalności operacyjnej	465,9	750,2	102,5	168,9
Środki pieniężne netto wygenerowane (wykorzystane) w działalności inwestycyjnej	(336,0)	(124,0)	(73,9)	(27,9)
Środki pieniężne netto z działalności finansowej	(517,9)	(350,1)	(113,9)	(78,8)
Środki pieniężne i depozyty krótkoterminowe (okresem porównywalnym jest stan na 31 grudnia 2020 roku)	2 492,4	2 896,0	551,3	627,5
Zysk netto na jedną akcję zwykłą przypisany Akcjonariuszom Jednostki Dominującej (w PLN/EUR)	2,91	2,13	0,64	0,48
Rozwodniony zysk netto na jedną akcję zwykłą przypisany Akcjonariuszom Jednostki Dominującej (w PLN/EUR)	2,91	2,13	0,64	0,48

Wybrane dane finansowe prezentowane w śródrocznym skróconym skonsolidowanym sprawozdaniu finansowym przeliczono na walutę EUR w następujący sposób:

- Pozycje dotyczące śródrocznego skróconego skonsolidowanego rachunku zysków i strat oraz śródrocznego skróconego skonsolidowanego rachunku przepływów pieniężnych przeliczono według kursu stanowiącego średnią arytmetyczną średnich kursów ogłaszanych przez NBP obowiązujących na ostatni dzień każdego miesiąca prezentowanego okresu. Kursy te wynosiły odpowiednio:
  - w okresie od 1 stycznia 2021 roku do 30 czerwca 2021 roku 1 EUR = 4,5472 PLN
  - w okresie od 1 stycznia 2020 roku do 30 czerwca 2020 roku 1 EUR = 4,4413 PLN
- Stan środków pieniężnych Grupy na koniec bieżącego okresu sprawozdawczego oraz w okresie poprzednim przeliczono według średnich kursów dziennych ogłoszonych przez NBP. Kursy te wynosiły odpowiednio:
  - kurs obowiązujący w dniu 30 czerwca 2021 roku 1 EUR = 4,5208 PLN
  - kurs obowiązujący w dniu 31 grudnia 2020 roku 1 EUR = 4,6148 PLN

Wszystkie kwoty w raporcie wyrażono w milionach złotych (PLN), chyba że stwierdzono inaczej.

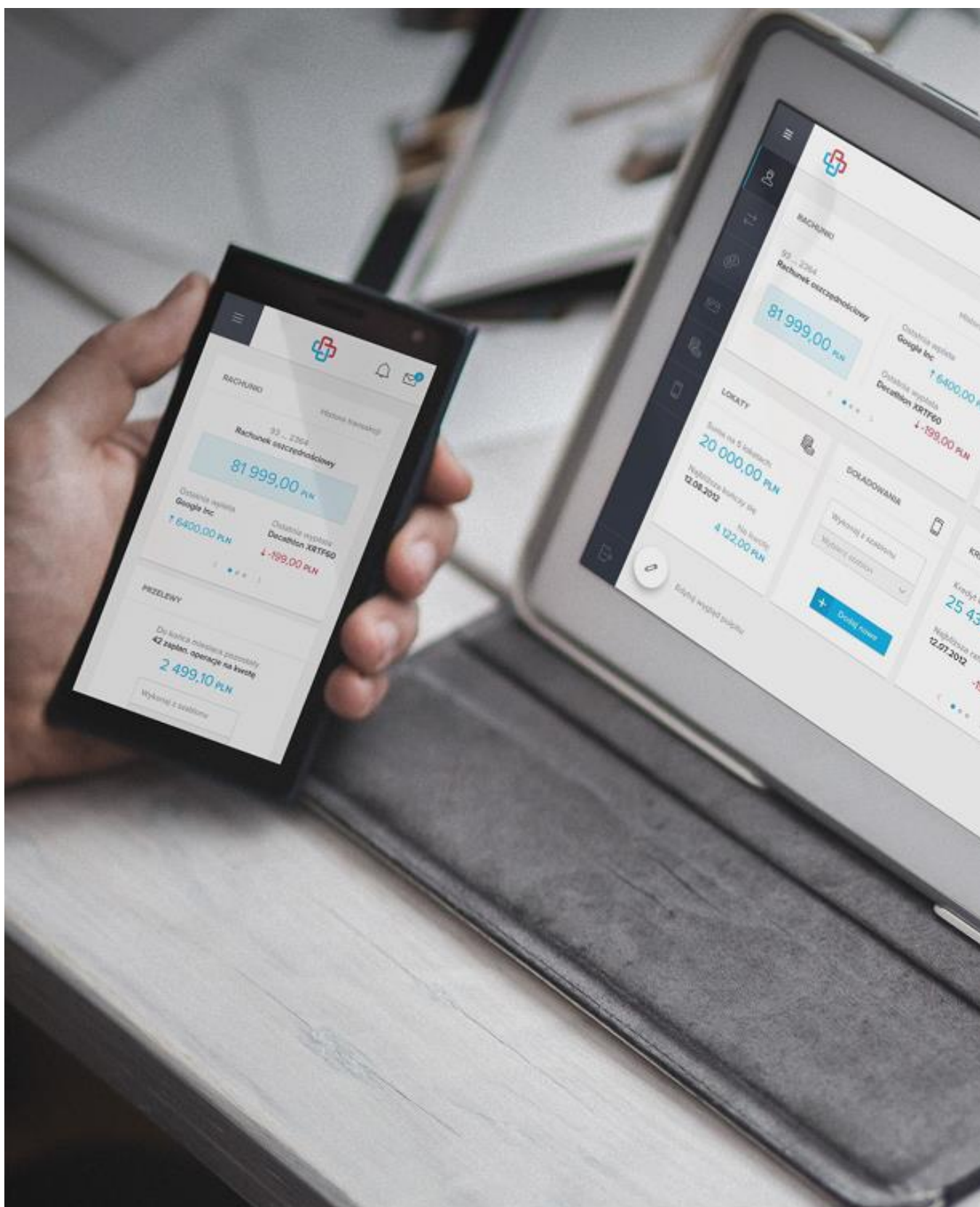

# Śródroczne skrócone skonsolidowane sprawozdanie finansowe Grupy Asseco za okres 6 miesięcy zakończony dnia 30 czerwca 2021 roku

# Śródroczny skonsolidowany rachunek zysków i strat oraz sprawozdanie z pozostałych dochodów całkowitych

## Grupa Kapitałowa Asseco

RACHUNEK ZYSKÓW I STRAT	Noty	3 miesiące do	6 miesięcy do	3 miesiące do	6 miesięcy do
		30 czerwca 2021	30 czerwca 2021	30 czerwca 2020 (przekształcone)*	30 czerwca 2020 (przekształcone)*
		mIn PLN	mIn PLN	mIn PLN	mIn PLN
Przychody operacyjne	5.1	3 451,9	6 791,0	2 850,3	5 770,7
Koszt własny sprzedaży	5.2	(2 663,2)	(5 287,3)	(2 229,6)	(4 542,4)
<b>Zysk brutto ze sprzedaży</b>		<b>788,7</b>	<b>1 503,7</b>	<b>620,7</b>	<b>1 228,3</b>
Koszty sprzedaży	5.2	(189,6)	(364,7)	(142,8)	(290,9)
Koszty ogólnego zarządu	5.2	(247,3)	(461,3)	(170,6)	(375,7)
<b>Zysk netto ze sprzedaży</b>		<b>351,8</b>	<b>677,7</b>	<b>307,3</b>	<b>561,7</b>
Pozostałe przychody operacyjne		6,6	12,3	3,3	11,3
Pozostałe koszty operacyjne		(9,4)	(18,0)	(6,9)	(19,5)
<b>Zysk z działalności operacyjnej</b>		<b>349,0</b>	<b>672,0</b>	<b>303,7</b>	<b>553,5</b>
Przychody finansowe	5.3	35,0	54,0	26,7	73,4
Koszty finansowe	5.3	(42,0)	(85,9)	(57,5)	(124,2)
<b>Zysk przed opodatkowaniem i udziałem w wynikach jednostek stowarzyszonych i wspólnych przedsięwzięć</b>		<b>342,0</b>	<b>640,1</b>	<b>272,9</b>	<b>502,7</b>
Podatek dochodowy (bieżące i odroczone obciążenie podatkowe)	5.4	(75,8)	(140,5)	(62,1)	(113,7)
Udział w wynikach jednostek stowarzyszonych i wspólnych przedsięwzięć	6.6	3,0	2,8	0,8	(1,0)
<b>Zysk za okres sprawozdawczy</b>		<b>269,2</b>	<b>502,4</b>	<b>211,6</b>	<b>388,0</b>
<i>Przypadający:</i>					
<b>Akcjonariuszom Jednostki Dominującej</b>		<b>139,4</b>	<b>241,8</b>	<b>95,1</b>	<b>176,8</b>
Udziałowcom niekontrolującym	6.7	129,8	260,6	116,5	211,2
Podstawowy i rozwodniony zysk na jedną akcję (w PLN) ze skonsolidowanego zysku za okres przypadający akcjonariuszom Jednostki Dominującej	5.5	1,68	2,91	1,15	2,13
<b>POZOSTAŁE DOCHODY CAŁKOWITE</b>					
<b>Zysk za okres sprawozdawczy</b>		<b>269,2</b>	<b>502,4</b>	<b>211,6</b>	<b>388,0</b>
<i>Elementy, które mogą podlegać przeklasyfikowaniu do rachunku zysków i strat</i>					
Zysk/strata netto z tytułu wyceny aktywów finansowych		-	-	0,1	0,1
Różnice kursowe z przeliczenia jednostek zależnych		(160,0)	(29,6)	(105,5)	152,3
<i>Elementy, które nie podlegają przeklasyfikowaniu do rachunku zysków i strat</i>					
Zyski/straty aktuarialne		2,5	6,5	(0,1)	(0,3)
Podatek dochodowy dotyczący pozostałych dochodów całkowitych		(0,3)	(0,9)	(0,3)	0,1
<b>Razem pozostałe dochody całkowite:</b>		<b>(157,8)</b>	<b>(24,0)</b>	<b>(105,8)</b>	<b>152,2</b>
<b>SUMA DOCHODÓW CAŁKOWITYCH przypadająca:</b>		<b>111,4</b>	<b>478,4</b>	<b>105,8</b>	<b>540,2</b>
<b>Akcjonariuszom Jednostki Dominującej</b>		<b>69,4</b>	<b>216,8</b>	<b>46,4</b>	<b>251,9</b>
Udziałowcom niekontrolującym		42,0	261,6	59,4	288,3

\*Szczegóły dotyczące przekształcenia zostały zaprezentowane w punkcie 2.10 Dodatkowych objaśnień do niniejszego śródrocznego skróconego skonsolidowanego sprawozdania finansowego.

## Śródroczny skonsolidowany bilans

### Grupa Kapitałowa Asseco

AKTYWA	Noty	30 czerwca 2021 roku	31 grudnia 2020 roku
		mln PLN	(przekształcone*) mln PLN
<b>Aktywa trwałe</b>			
Rzeczowe aktywa trwałe	<a href="#">6.1</a>	888,4	914,7
Wartości niematerialne	<a href="#">6.2</a>	2 317,0	2 281,2
Aktywa z tytułu prawa do użytkowania	<a href="#">6.3</a>	688,4	724,7
Nieruchomości inwestycyjne		18,0	18,0
Wartość firmy	<a href="#">6.4</a>	5 427,0	5 126,3
Inwestycje wyceniane metodą praw własności	<a href="#">6.6</a>	162,6	162,4
Pozostałe należności i należności z tytułu dostaw i usług	<a href="#">6.8</a>	79,0	94,2
Aktywa z tytułu odroczonego podatku dochodowego		220,5	202,4
Rozliczenia międzyokresowe	<a href="#">6.9</a>	105,7	101,6
Pozostałe aktywa finansowe	<a href="#">6.10</a>	112,0	128,7
		<b>10 018,6</b>	<b>9 754,2</b>
<b>Aktywa obrotowe</b>			
Zapasy	<a href="#">6.11</a>	174,0	186,9
Rozliczenia międzyokresowe	<a href="#">6.9</a>	321,9	291,5
Należności z tytułu dostaw i usług	<a href="#">6.8</a>	3 040,5	2 890,9
Aktywa z tytułu umów z klientami	<a href="#">6.8</a>	396,1	303,9
Należności z tytułu podatku dochodowego od osób prawnych	<a href="#">6.8</a>	76,3	101,0
Należności budżetowe	<a href="#">6.8</a>	34,0	29,7
Pozostałe należności	<a href="#">6.8</a>	72,1	59,3
Inne aktywa niefinansowe		9,5	7,5
Pozostałe aktywa finansowe	<a href="#">6.10</a>	112,5	186,6
Środki pieniężne i depozyty	<a href="#">6.12</a>	2 492,4	2 896,0
		<b>6 729,3</b>	<b>6 953,3</b>
<b>SUMA AKTYWÓW</b>		<b>16 747,9</b>	<b>16 707,5</b>

\*Szczegóły dotyczące przekształcenia zostały zaprezentowane w punkcie 2.10. Dodatkowych objaśnień do niniejszego śródrocznego skróconego skonsolidowanego sprawozdania finansowego.



# Śródroczny skonsolidowany bilans

## Grupa Kapitałowa Asseco

PASywa	Noty	30 czerwca 2021 roku	31 grudnia 2020 roku
		mln PLN	(przekształcone*) mln PLN
<b>Kapitał własny (przypisany akcjonariuszom Jednostki Dominującej)</b>			
Kapitał podstawowy		83,0	83,0
Nadwyżka ze sprzedaży akcji powyżej ich wartości nominalnej		4 180,1	4 180,1
Transakcje na udziałach niekontrolujących		(139,4)	(129,2)
Różnice kursowe z przeliczenia jednostek zależnych, stowarzyszonych oraz wspólnych przedsięwzięć		69,2	94,9
Zyski zatrzymane i pozostałe kapitały		1 800,0	1 815,6
		<b>5 992,9</b>	<b>6 044,4</b>
<b>Udziały niekontrolujące</b>	<u>6.7</u>	<b>2 976,6</b>	<b>2 913,0</b>
<b>Kapitał własny ogółem</b>		<b>8 969,5</b>	<b>8 957,4</b>
<b>Zobowiązania długoterminowe</b>			
Kredyty bankowe, pożyczki, dłużne papiery wartościowe	<u>6.13</u>	1 531,3	1 552,2
Zobowiązania z tytułu leasingu	<u>6.14</u>	513,8	544,7
Pozostałe zobowiązania finansowe	<u>6.15</u>	255,6	184,0
Rezerwy z tytułu odroczonego podatku dochodowego		547,5	530,8
Zobowiązania z tytułu umów z klientami	<u>6.17</u>	128,1	129,2
Rozliczenia międzyokresowe kosztów	<u>6.19</u>	-	0,9
Pozostałe zobowiązania	<u>6.16</u>	11,6	12,5
Rezerwy	<u>6.18</u>	106,8	109,7
Rozliczenia międzyokresowe przychodów	<u>6.19</u>	61,9	64,7
		<b>3 156,6</b>	<b>3 128,7</b>
<b>Zobowiązania krótkoterminowe</b>			
Kredyty bankowe, pożyczki, dłużne papiery wartościowe	<u>6.13</u>	845,5	703,1
Zobowiązania z tytułu leasingu	<u>6.14</u>	184,5	183,9
Pozostałe zobowiązania finansowe	<u>6.15</u>	363,3	331,5
Zobowiązania z tytułu dostaw i usług	<u>6.16</u>	1 042,7	1 191,7
Zobowiązania z tytułu umów z klientami	<u>6.17</u>	936,8	900,1
Zobowiązania z tytułu podatku dochodowego od osób prawnych	<u>6.16</u>	76,4	67,4
Zobowiązania budżetowe	<u>6.16</u>	215,5	296,2
Pozostałe zobowiązania	<u>6.16</u>	450,9	482,5
Rezerwy	<u>6.18</u>	33,5	36,7
Rozliczenia międzyokresowe przychodów	<u>6.19</u>	9,7	7,5
Rozliczenia międzyokresowe kosztów	<u>6.19</u>	463,0	420,8
		<b>4 621,8</b>	<b>4 621,4</b>
<b>SUMA ZOBOWIĄZAŃ</b>		<b>7 778,4</b>	<b>7 750,1</b>
<b>SUMA PASYWÓW</b>		<b>16 747,9</b>	<b>16 707,5</b>

\*Szczegóły dotyczące przekształcenia zostały zaprezentowane w punkcie 2.10 Dodatkowych objaśnień do niniejszego śródrocznego skróconego skonsolidowanego sprawozdania finansowego.

# Śródroczne skonsolidowane sprawozdanie ze zmian w skonsolidowanym kapitale własnym

## Grupa Kapitałowa Asseco

	Nota	Kapitał podstawowy	Nadwyżka ze sprzedaży akcji powyżej ich wartości nominalnej	Transakcje na udziałach niekontrolujących	Różnice kursowe z przeliczenia jednostek zależnych, stowarzyszonych oraz wspólnych przedsięwzięć	Zyski/straty z lat ubiegłych oraz zysk okresu bieżącego	Kapitał własny Jednostki Dominującej	Udziały niekontrolujące	Kapitał własny ogółem
		mln PLN	mln PLN	mln PLN	mln PLN	mln PLN	mln PLN	mln PLN	mln PLN
<b>Na dzień 1 stycznia 2021 roku (przeznaczony)</b>		<b>83,0</b>	<b>4 180,1</b>	<b>(129,2)</b>	<b>94,9</b>	<b>1 815,6</b>	<b>6 044,4</b>	<b>2 913,0</b>	<b>8 957,4</b>
Zysk za okres sprawozdawczy		-	-	-	-	241,8	241,8	260,6	502,4
Pozostałe dochody całkowite za okres sprawozdawczy		-	-	-	(25,7)	0,7	(25,0)	1,0	(24,0)
<b>Suma dochodów całkowitych za okres sprawozdawczy</b>		<b>-</b>	<b>-</b>	<b>-</b>	<b>(25,7)</b>	<b>242,5</b>	<b>216,8</b>	<b>261,6</b>	<b>478,4</b>
Dywidenda za rok 2020	5.6	-	-	-	-	(258,1)	(258,1)	(237,9)	(496,0)
Transakcje z pracownikami rozliczane w formie instrumentów kapitałowych		-	-	-	-	-	-	31,7	31,7
Transakcje na udziałach niekontrolujących (w tym rozliczenie zobowiązania wobec udziałowców niekontrolujących (opcje put))		-	-	(10,2)	-	-	(10,2)	3,6	(6,6)
Objęcia kontroli nad spółkami zależnymi		-	-	-	-	-	-	4,6	4,6
<b>Na dzień 30 czerwca 2021 roku</b>		<b>83,0</b>	<b>4 180,1</b>	<b>(139,4)</b>	<b>69,2</b>	<b>1 800,0</b>	<b>5 992,9</b>	<b>2 976,6</b>	<b>8 969,5</b>

## Śródroczne skonsolidowane sprawozdanie ze zmian w skonsolidowanym kapitale własnym

### Grupa Kapitałowa Asseco

	Nota	Kapitał podstawowy	Nadwyżka ze sprzedaży akcji powyżej ich wartości nominalnej	Transakcje na udziałach niekontrolujących	Różnice kursowe z przeliczenia jednostek zależnych, stowarzyszonych oraz wspólnych przedsięwzięć	Zyski/straty z lat ubiegłych oraz zysk okresu bieżącego	Kapitał własny Jednostki Dominującej	Udziały niekontrolujące	Kapitał własny ogółem
		mln PLN	mln PLN	mln PLN	mln PLN	mln PLN	mln PLN	mln PLN	mln PLN
<b>Na dzień 1 stycznia 2020 roku</b>		<b>83,0</b>	<b>4 180,1</b>	<b>(171,2)</b>	<b>8,2</b>	<b>1 664,8</b>	<b>5 764,9</b>	<b>2 218,9</b>	<b>7 983,8</b>
Zysk za okres sprawozdawczy		-	-	-	-	176,8	176,8	211,2	388,0
Pozostałe dochody całkowite za okres sprawozdawczy		-	-	-	75,1	-	75,1	77,1	152,2
<b>Suma dochodów całkowitych za okres sprawozdawczy</b>		<b>-</b>	<b>-</b>	<b>-</b>	<b>75,1</b>	<b>176,8</b>	<b>251,9</b>	<b>288,3</b>	<b>540,2</b>
Dywidenda za rok 2019	<u>5.6</u>	-	-	-	-	(249,8)	(249,8)	(134,0)	(383,8)
Transakcje z pracownikami rozliczane w formie instrumentów kapitałowych		-	-	-	-	-	-	15,4	15,4
Transakcje na udziałach niekontrolujących (w tym rozliczenie zobowiązania wobec udziałowców niekontrolujących (opcje put))		-	-	(1,4)	-	-	(1,4)	(54,2)	(55,6)
Objęcia kontroli nad spółkami zależnymi		-	-	-	-	-	-	8,0	8,0
<b>Na dzień 30 czerwca 2020 roku (przekształcone)</b>		<b>83,0</b>	<b>4 180,1</b>	<b>(172,6)</b>	<b>83,3</b>	<b>1 591,8</b>	<b>5 765,6</b>	<b>2 342,4</b>	<b>8 108,0</b>

# Śródroczny skonsolidowany rachunek przepływów pieniężnych

## Grupa Kapitałowa Asseco

	Nota	6 miesięcy do 30 czerwca 2021 mln PLN	6 miesięcy do 30 czerwca 2020 mln PLN
<b>Przepływy środków pieniężnych z działalności operacyjnej</b>			
Zysk przed opodatkowaniem i udziałem w wynikach jednostek stowarzyszonych i wspólnych przedsięwzięć		640,1	502,7
<b>Korekty o pozycje:</b>		<b>(46,2)</b>	<b>367,3</b>
Amortyzacja		361,5	343,1
Zmiany stanu kapitału pracującego	7.1	(463,5)	(36,7)
Przychody/koszty z tytułu odsetek		36,3	37,4
Przychody/koszty z różnic kursowych		0,2	(4,6)
Pozostałe przychody/koszty finansowe		(8,2)	14,1
Zyski/straty na sprzedaży rzeczowych aktywów trwałych i wartości niematerialnych		(2,8)	(1,5)
Koszty transakcji z pracownikami rozliczanych w formie instrumentów kapitałowych		29,3	10,6
Zyski/straty z tytułu likwidacji rzeczowych aktywów trwałych i wartości niematerialnych		0,2	1,2
Pozostałe korekty zysku brutto		0,8	3,7
<b>Środki pieniężne z działalności operacyjnej</b>		<b>593,9</b>	<b>870,0</b>
Zapłacony podatek dochodowy		(128,0)	(119,8)
<b>Środki pieniężne netto z działalności operacyjnej</b>		<b>465,9</b>	<b>750,2</b>
<b>Przepływy środków pieniężnych z działalności inwestycyjnej</b>			
<b>Wpływy</b>			
Wpływy ze sprzedaży rzeczowych aktywów trwałych, wartości niematerialnych i nieruchomości inwestycyjnych		13,3	5,0
Wpływy ze sprzedaży akcji/udziałów w jednostkach powiązanych pomniejszone o środki pieniężne w sprzedawanych jednostkach		24,8	28,0
Wpływy ze sprzedaży lub rozliczenia aktywów finansowych wycenianych w wartości godziwej przez wynik finansowy, w wartości godziwej przez pozostałe dochody całkowite oraz pozostałych aktywów finansowych wycenianych w zamortyzowanym koszcie		-	30,4
Pożyczki spłacone		89,4	31,5
Otrzymane odsetki		2,8	4,4
Otrzymane dywidendy		10,3	13,5
Pozostałe przepływy z działalności inwestycyjnej		3,0	7,1
<b>Wyptywy</b>			
Nabycie rzeczowych aktywów trwałych, wartości niematerialnych (w tym wydatki na R&D) i nieruchomości inwestycyjnych	7.2	(129,4)	(155,7)
Wydatki z tytułu nabycia jednostek zależnych i stowarzyszonych skorygowane o środki pieniężne i ich ekwiwalenty w nabytych jednostkach zależnych	7.2	(324,7)	(67,2)
Wydatki na nabycie/rozliczenia aktywów finansowych wycenianych w wartości godziwej przez wynik finansowy, w wartości godziwej przez pozostałe dochody całkowite oraz nabycia inwestycji w pozostałe instrumenty dłużne wyceniane w zamortyzowanym koszcie		(0,6)	(4,3)
Pożyczki udzielone (w tym lokaty)		(6,6)	(16,7)
Pozostałe przepływy z działalności inwestycyjnej		(18,3)	-
<b>Środki pieniężne netto wykorzystane w działalności inwestycyjnej</b>		<b>(336,0)</b>	<b>(124,0)</b>

<b>Przepływy środków pieniężnych z działalności finansowej</b>			
<b>Wpływy</b>			
Wpływy z realizacji programu opcji pracowniczych		2,5	10,3
Wpływy z tytułu zaciągnięcia pożyczek/kredytów	<u>7.3</u>	200,8	598,9
Wpływy z tytułu emisji dłużnych papierów wartościowych		190,6	302,3
Dotacje otrzymane do zakupu środków trwałych i/lub projektów rozwojowych		2,8	5,6
<b>Wypływy</b>			
Wydatki z tytułu nabycia udziałów niekontrolujących	<u>7.3</u>	(9,2)	(99,8)
Wykup dłużnych papierów wartościowych	<u>7.3</u>	(114,3)	(103,6)
Spłata pożyczek/kredytów	<u>7.3</u>	(183,3)	(485,0)
Spłata zobowiązań z tytułu leasingu		(100,4)	(114,9)
Zapłacone odsetki (w tym z tytułu leasingu)		(35,3)	(42,2)
Dywidendy wypłacone przez Jednostkę Dominującą		(258,1)	(249,8)
Dywidendy wypłacone dla udziałowców niekontrolujących	<u>6.7</u>	(214,0)	(171,9)
<b>Środki pieniężne netto z działalności finansowej</b>		<b>(517,9)</b>	<b>(350,1)</b>
<b>Zwiększenie/(zmniejszenie) netto stanu środków pieniężnych i ich ekwiwalentów</b>		<b>(388,0)</b>	<b>276,1</b>
Różnice kursowe netto		(15,2)	67,6
Środki pieniężne i ich ekwiwalenty netto na dzień 1 stycznia		2 872,1	2 118,2
<b>Środki pieniężne i ich ekwiwalenty netto na dzień 30 czerwca</b>	<u>6.12</u>	<b>2 468,9</b>	<b>2 461,9</b>

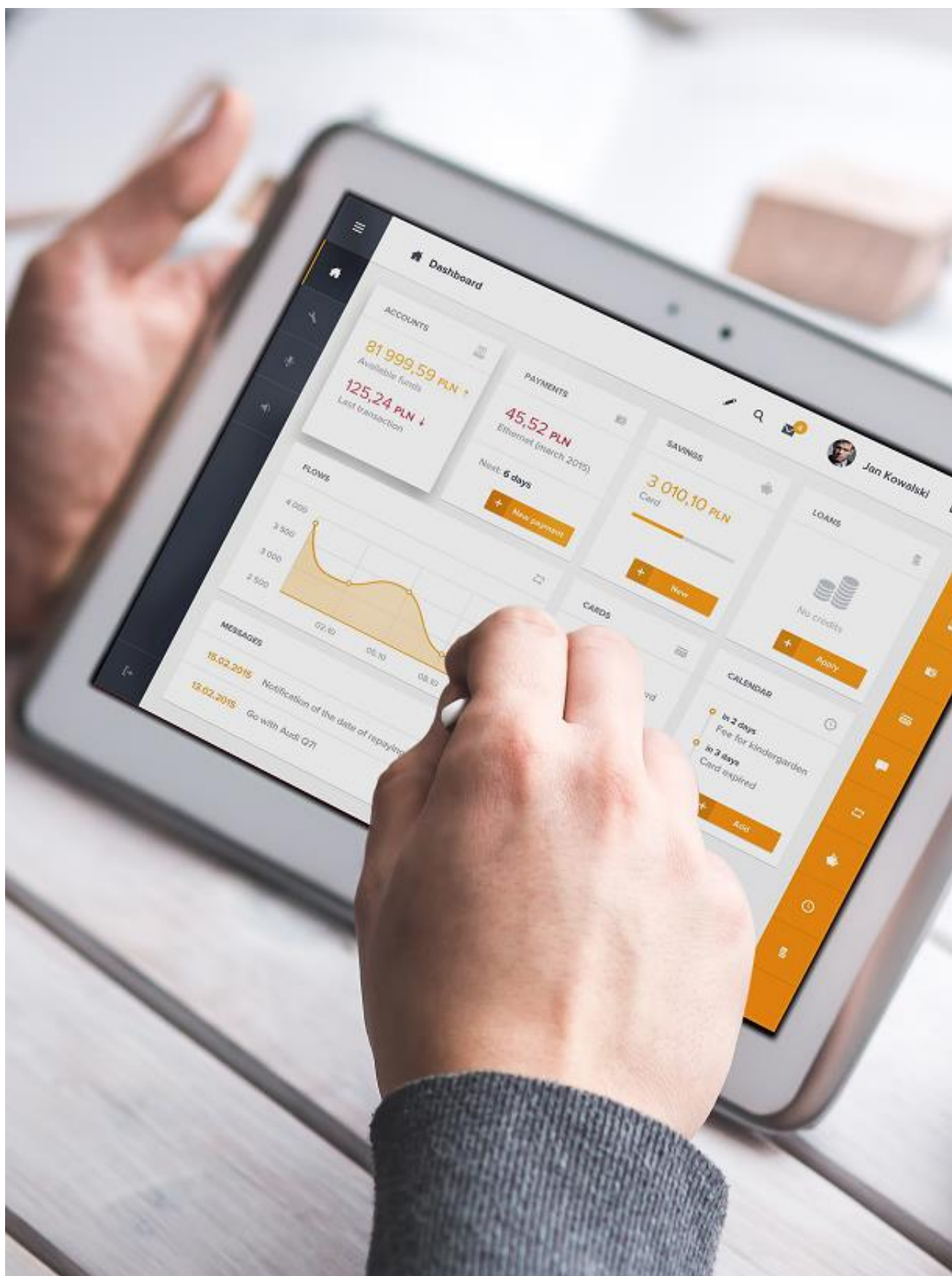

## Dodatkowe objaśnienia do śródrocznego skróconego skonsolidowanego sprawozdania finansowego Grupy Asseco

# Dodatkowe objaśnienia do śródrocznego skróconego skonsolidowanego sprawozdania finansowego

## 1. Podstawowe informacje

Grupa Kapitałowa Asseco („Grupa Asseco”, „Grupa”) to grupa kapitałowa, której Jednostką Dominującą jest Asseco Poland S.A. („Jednostka Dominująca”, „Spółka”, „Emitent”).

Podstawowe informacje o Jednostce Dominującej	
Nazwa	Asseco Poland S.A.
Siedziba	Rzeszów, ul. Olchowa 14
KRS	0000033391
Regon	010334578
NIP	522-000-37-82
Podstawowy przedmiot działalności	Produkcja oprogramowania

Jednostka Dominująca została utworzona w dniu 18 stycznia 1989 roku. W dniu 4 stycznia 2007 roku Emitent dokonał zmiany nazwy z Softbank Spółka Akcyjna na Asseco Poland Spółka Akcyjna.

Czas trwania Spółki jest nieograniczony.

Asseco Poland S.A. jest jedną z największych spółek informatycznych notowanych na Giełdzie Papierów Wartościowych w Warszawie. Spółka stała się również istotnym graczem na europejskim rynku producentów oprogramowania.

Asseco Poland S.A. jako lider Grupy prowadzi działalność akwizycyjną na rynku krajowym i zagranicznym dążąc do wzmocnienia swojej pozycji w Europie i na świecie. Spółka poszerza spektrum inwestycyjne o spółki informatyczne, mające wzbogacić Asseco Poland o znajomość lokalnych rynków i klientów, jak również dostęp do nowych, unikatowych rozwiązań informatycznych.

Oferta Grupy jest skierowana do sektora finansowego, instytucji publicznych oraz przemysłu, handlu i usług. Grupa posiada bogaty portfel własnych produktów, unikatowe doświadczenie w realizacji najbardziej złożonych projektów informatycznych oraz szeroką bazę klientów, wśród których znaleźć można największe instytucje finansowe, czołowe przedsiębiorstwa, a także jednostki administracji publicznej.

## 2. Podstawa sporządzenia śródrocznego skróconego skonsolidowanego sprawozdania finansowego

### 2.1. Podstawa sporządzenia

Niniejsze śródroczne skrócone skonsolidowane sprawozdanie finansowe zostało sporządzone zgodnie z zasadą kosztu historycznego, z wyjątkiem aktywów finansowych wycenianych w wartościach godziwych przez wynik finansowy lub pozostałe dochody całkowite, aktywów finansowych wycenianych w zamortyzowanym koszcie, zobowiązań finansowych wycenianych w wartościach godziwych przez wynik finansowy oraz nieruchomości inwestycyjnych, które są wyceniane według wartości godziwej.

Niniejsze śródroczne skrócone skonsolidowane sprawozdanie finansowe zostało sporządzone przy założeniu kontynuowania działalności gospodarczej przez Grupę przez okres nie krótszy niż 12 miesięcy od dnia 30 czerwca 2021 roku. Na dzień sporządzenia niniejszego śródrocznego skróconego skonsolidowanego sprawozdania finansowego nie stwierdza się istnienia okoliczności wskazujących na zagrożenie kontynuowania działalności przez Grupę.

Śródroczne skrócone skonsolidowane sprawozdanie finansowe nie obejmuje wszystkich informacji oraz ujawnień wymaganych w rocznym skonsolidowanym sprawozdaniu finansowym, dlatego należy je czytać łącznie ze skonsolidowanym sprawozdaniem finansowym Grupy za rok zakończony dnia 31 grudnia 2020 roku przekazany do publicznej wiadomości w dniu 23 marca 2021 roku.

### 2.2. Wpływ pandemii COVID-19 na działalność Grupy

Na dzień publikacji niniejszego sprawozdania finansowego Zarząd, na podstawie dotychczasowej analizy ryzyk, w tym zwłaszcza wynikających z panującej w Polsce i na świecie pandemii wirusa COVID-19, doszedł do wniosku, że kontynuacja działalności Grupy w okresie nie krótszym niż 12 miesięcy od dnia 30 czerwca 2021 roku nie jest zagrożona.

Grupa na bieżąco monitoruje wpływ sytuacji wywołanej pandemią COVID-19 na działalność wszystkich spółek wchodzących w jej skład. W obszarze swojej podstawowej działalności w okresie 6 miesięcy zakończonym dnia 30 czerwca 2021 roku Grupa nie odnotowała bezpośredniego istotnego wpływu trwającej pandemii na ogólną sytuację finansową i wyniki ekonomiczne Grupy. Sytuacja epidemiologiczna miała jednak wpływ na aspekt organizacyjny działalności Grupy, gdyż w trosce o pracowników Grupy i jej klientów pracownicy niektórych spółek Grupy świadczyli tzw. pracę zdalną, wprowadzoną w roku 2020 w celu zapewnienia ciągłości działania i kontynuacji świadczenia usług informatycznych dla naszych klientów. Na moment publikacji niniejszego raportu, wszystkie spółki z Grupy pracują na bieżąco i realizują swoje zobowiązania kontraktowe w terminach określonych w umowach.

Wobec zaistniałej sytuacji Grupa stara się minimalizować ewentualny negatywny wpływ pandemii na przyszłe wyniki finansowe, między innymi dzięki realizacji miejscowych oszczędności kosztowych związanych z prowadzeniem działalności biznesowej w trybie zdalnym. Jednocześnie Grupa monitoruje bieżącą sytuację w poszczególnych sektorach gospodarki starając się wykorzystywać nadarzające się szanse rynkowe, które w obszarze sprzedaży produktów i usług IT także są skutkiem panującej pandemii.

Jak to opisano, w nocy 6.5. Grupa nie widzi obecnie przesłanek wskazujących na istotne ryzyko utraty wartości aktywów, w tym w szczególności wartości firmy. Nie odnotowano również znaczącej zmiany w zakresie ściągalności należności, dlatego nie uległa istotnej zmianie metodologia kalkulacji oczekiwanych strat kredytowych, pomimo podwyższenia w modelu stosowanym w Grupie parametru uwzględniającego ogólnie wyższe ryzyko działalności gospodarczej. Grupa posiada wystarczające środki finansowe pozwalające na kontynuowanie swojej działalności, w tym regulowanie bieżących zobowiązań. Grupa nie odnotowała negatywnego wpływu pandemii na płynność i terminowo wypełnia swoje zobowiązania wynikające z umów kredytowych i obligacji. Część spółek z Grupy korzystała z pomocy publicznej dostępnej w krajach działalności Grupy, polegającej na odroczeniu terminów uiszczania zobowiązań publiczno-prawnych, otrzymaniu dotacji, odroczeniu spłaty kredytu lub korzystaniu z kredytów bankowych poręczanych przez państwo. W Grupie nie renegecowano jednak na istotną skalę istniejących umów leasingowych i nie odraczano ani nie zawieszano rat leasingowych, w związku z czym w Grupie nie zastosowano rozwiązania praktycznego z 2020 roku dotyczącego MSSF 16.



Z oczywistych względów, Grupa nie może jednak wykluczyć, że w długim okresie niewątpliwie negatywny wpływ pandemii na ogólną sytuację gospodarczą w Polsce i na świecie, może mieć także niekorzystne przełożenie na funkcjonowanie lub wyniki finansowe Grupy w dalszej przyszłości - przy czym aktualnie nie jest możliwe określenie, w jakim zakresie, ani na jaką skalę mogłoby to nastąpić.

### 2.3. Oświadczenie o zgodności

Niniejsze śródroczne skrócone skonsolidowane sprawozdanie finansowe zostało sporządzone zgodnie z wymogami Międzynarodowego Standardu Rachunkowości nr 34 „Śródroczna Sprawozdawczość Finansowa” zatwierdzonego przez UE („MSR 34”).

Zakres śródrocznego skróconego skonsolidowanego sprawozdania finansowego będącego elementem raportu kwartalnego jest zgodny z Rozporządzeniem Ministra Finansów z dnia 29 marca 2018 roku w sprawie informacji bieżących i okresowych przekazywanych przez emitentów papierów wartościowych oraz warunków uznawania za równoważne informacji wymaganych przepisami prawa państwa niebędącego państwem członkowskim (tekst jednolity: Dz. U. 2018 r. poz.757) („Rozporządzenie”) i obejmuje okres sprawozdawczy od 1 stycznia do 30 czerwca 2021 roku i okres porównawczy od 1 stycznia do 30 czerwca 2020 roku odpowiednio dla rachunku zysków i strat i rachunku przepływów pieniężnych oraz dane bilansowe na dzień 30 czerwca 2021 roku oraz dane porównywalne na dzień 31 grudnia 2020 roku.

### 2.4. Waluta funkcjonalna i waluta prezentacji

Niniejsze śródroczne skrócone skonsolidowane sprawozdanie finansowe jest przedstawione w złotych („PLN”), a wszystkie wartości, o ile nie wskazano inaczej, podane są w milionach złotych. Ewentualne różnice w wysokości 0,1 mln PLN przy sumowaniu wynikają z przyjętych zaokrągleń.

Walutą funkcjonalną Jednostki Dominującej i zarazem walutą prezentacji niniejszego śródrocznego skróconego skonsolidowanego sprawozdania finansowego jest złoty polski (PLN). Walutami funkcjonalnymi jednostek zależnych objętych niniejszym sprawozdaniem finansowym są waluty podstawowych środowisk gospodarczych, w których jednostki te działają. Dla celów konsolidacji, sprawozdania jednostek zagranicznych są przeliczane na PLN przy użyciu kursów wymiany kwotowanych dla tych walut przez Narodowy Bank Polski na koniec okresu sprawozdawczego (dla pozycji bilansowych) oraz kursu wyliczonego jako średnia arytmetyczna kursów ogłaszanych przez NBP obowiązujących na ostatni dzień każdego miesiąca okresu objętego sprawozdaniem (dla pozycji rachunku zysków i strat, sprawozdania z pozostałych dochodów całkowitych oraz rachunku przepływów pieniężnych), a skutki takich przeliczeń ujmowane są w kapitale własnym w pozycji „Różnice kursowe z przeliczenia jednostek zależnych, stowarzyszonych oraz wspólnych przedsięwzięć”.

### 2.5. Profesjonalny osąd i szacunki

Sporządzenie skonsolidowanego sprawozdania finansowego zgodnie z MSSF wymaga dokonania szacunków i założeń, które wpływają na wielkości wykazane w sprawozdaniu finansowym. Mimo, że przyjęte założenia i szacunki opierają się na najlepszej wiedzy kierownictwa Grupy na temat bieżących działań i zdarzeń, rzeczywiste wyniki mogą się różnić od przewidywanych.

Poniżej przedstawiono główne obszary, w których w procesie stosowania zasad (polityki) rachunkowości oprócz szacunków księgowych, duże znaczenie miał profesjonalny osąd kierownictwa, i co do których zmiana szacunków może mieć istotny wpływ na wyniki Grupy w przyszłości.

#### i. Konsolidacja podmiotów, w których Grupa ma mniej niż 50% głosów

Osąd Zarządu Grupy co do sprawowania kontroli nad podmiotami, w których Jednostka Dominująca posiada mniej niż 50% udziału w kapitale zakładowym, nie uległ zmianie w stosunku do osądu, który w szczególności został opisany w punkcie 2.5 rozdziału Podstawa Sporządzenia Sprawozdania Finansowego w skonsolidowanym sprawozdaniu finansowym za rok zakończony dnia 31 grudnia 2020 roku podanym do publicznej wiadomości w dniu 23 marca 2021 roku.

Jak to nadmieniono we wspomnianym sprawozdaniu osąd co do sprawowania kontroli nad Grupą Formula został oparty w znacznej mierze na fakcie istnienia porozumienia pomiędzy Jednostką Dominującą a CEO i drugim największym akcjonariuszem spółki Panem Guyem Bernsteinem. Umowa została zawarta na okres 36 miesięcy z możliwością automatycznego przedłużenia na kolejne 12-miesięczne okresy (odnowienie

automatycznie). W dniu 10 października 2020 roku zakończeniu uległ podstawowy 36-miesięczny okres umowy, natomiast z dniem 11 października 2020 roku umowa została automatycznie przedłużona na 12 kolejnych miesięcy.

W okresach automatycznego odnowienia wypowiedzenie umowy przez jedną ze stron jest możliwe zawsze na 6 miesięcy przed datą upływu kolejnego okresu 12 miesięcznego. Na dzień publikacji niniejszego śródrocznego skróconego skonsolidowanego sprawozdania finansowego minął już okres 6-miesięczny, w czasie którego umowa mogła zostać wypowiedziana. Powyższe oznacza więc, że nie ma podstaw by wątpić, że z dniem 11 października 2021 roku umowa zostanie automatycznie przedłużona na 12 kolejnych miesięcy.

Tym samym, w okresie prezentowanym w niniejszym śródrocznym skróconym skonsolidowanym sprawozdaniu finansowym oraz na dzień 30 czerwca 2021 roku w ocenie Zarządu Jednostka Dominująca kontrolowała spółkę Formula Systems (1985) Ltd (dalej: „Formula” lub „Formula Systems”), w której Grupa posiada mniej niż 50% udziału w kapitale zakładowym. Taki sam wniosek dotyczy spółek, w których spółka Formula Systems posiada bezpośrednie udziały niedające bezwzględnej większości w kapitale zakładowym tj. spółek: Sapiens International Corporation NV (dalej „Sapiens”), Magic Software Enterprises Ltd (dalej „Magic”) oraz spółki Matrix IT Ltd. (dalej: „Matrix IT”).

Wniosek o sprawowaniu kontroli utrzymano również w przypadku spółki Asseco Business Solutions S.A., spółki bezpośrednio zależnej od Asseco Enterprise Solutions, w której Grupa posiada 46,47% udziałów w kapitale zakładowym i głosach na WZA.

Ponadto Grupa przeprowadziła analizę swoich relacji z pozostałymi podmiotami powiązanymi i utrzymała w mocy wnioski, że zgodnie z MSSF 10, sprawuje kontrolę nad spółką Asseco Resovia S.A. Konkluzję tę oparto na przesłankach wymienionych w przywołanym powyżej punkcie skonsolidowanego sprawozdania finansowego Grupy za rok zakończony dnia 31 grudnia 2020 roku.

Wobec powyższego, wszystkie opisane powyżej podmioty zostały skonsolidowane w niniejszym śródrocznym skróconym skonsolidowanym sprawozdaniu finansowym Grupy Asseco za okres 6 miesięcy zakończonym dnia 30 czerwca 2021 roku metodą pełną.

## *ii. Szacunki*

W okresie 6 miesięcy zakończonym dnia 30 czerwca 2021 roku nie wystąpiły istotne zmiany w sposobie dokonywania szacunków.

W odpowiednich pozycjach do niniejszego śródrocznego skróconego skonsolidowanego sprawozdania finansowego Grupa ujawnia ewentualne zmiany wartości szacunkowych prezentowane w poprzednich okresach sprawozdawczych, które wywierają znaczący wpływ na bieżący okres śródroczny.

Istotne zasady rachunkowości dotyczące pozycji, z którymi związane jest istotne ryzyko znaczącej korekty wartości bilansowych aktywów i zobowiązań, zostały opisane pkt. 6 w skonsolidowanym sprawozdaniu finansowym Grupy za rok zakończony 31 grudnia 2020 roku.

## **2.6. Stosowane zasady rachunkowości**

W niniejszym śródrocznym skróconym skonsolidowanym sprawozdaniu finansowym zastosowane przez Grupę istotne zasady rachunkowości były spójne z zasadami opisanymi w rocznym skonsolidowanym sprawozdaniu finansowym za rok 2020 podanym do publicznej wiadomości w dniu 23 marca 2021 roku, z wyjątkiem zastosowania nowych zasad prezentacji opisanych w punkcie 2.8.

Nowe standardy lub zmiany obowiązujące od dnia 1 stycznia 2021 roku to:

- Zmiany do MSSF 9, MSR 39, MSSF 7, MSSF 4 oraz MSSF 16: *Reforma wskaźnika referencyjnego stopy procentowej – Etap 2;*
- Zmiany do MSSF 4: *Kontrakty ubezpieczeniowe – odroczenie zastosowania MSSF 9 Instrumenty finansowe.*

Zmienione standardy oraz interpretacje, które mają zastosowanie po raz pierwszy w 2021 roku, nie mają istotnego wpływu na śródroczne skrócone skonsolidowane sprawozdanie finansowe Grupy.

## 2.7. Nowe standardy i interpretacje, które zostały opublikowane, a nie weszły jeszcze w życie

Następujące standardy i interpretacje zostały wydane przez Radę Międzynarodowych Standardów Rachunkowości lub Komitet ds. Interpretacji Międzynarodowej Sprawozdawczości Finansowej, a nie weszły jeszcze w życie:

- MSSF 14 Regulacyjne rozliczenia międzyokresowe (opublikowano dnia 30 stycznia 2014 roku) – zgodnie z decyzją Komisji Europejskiej proces zatwierdzania standardu w wersji wstępnej nie zostanie zainicjowany przed ukazaniem się standardu w wersji ostatecznej - do dnia zatwierdzenia niniejszego sprawozdania finansowego niezatwierdzony przez UE – mający zastosowanie dla okresów rocznych rozpoczynających się dnia 1 stycznia 2016 roku lub później;
- Zmiany do MSSF 10 i MSR 28: Transakcje sprzedaży lub wniesienia aktywów pomiędzy inwestorem a jego jednostką stowarzyszoną lub wspólnym przedsięwzięciem (opublikowano dnia 11 września 2014 roku) – prace prowadzące do zatwierdzenia niniejszych zmian zostały przez UE odłożone bezterminowo - termin wejścia w życie został odroczony przez RMSR na czas nieokreślony;
- MSSF 17 Umowy ubezpieczeniowe (opublikowano dnia 18 maja 2017 roku) w tym Zmiany do MSSF 17 (opublikowano 25 czerwca 2020) - do dnia zatwierdzenia niniejszego sprawozdania finansowego niezatwierdzony przez UE - mające zastosowanie dla okresów rocznych rozpoczynających się dnia 1 stycznia 2023 roku lub później;
- Zmiany do MSR 1: Prezentacja sprawozdań finansowych – Podział zobowiązań na krótkoterminowe i długoterminowe oraz Podział zobowiązań na krótkoterminowe i długoterminowe – odroczenie daty wejścia w życie (opublikowano odpowiednio dnia 23 stycznia 2020 roku oraz 15 lipca 2020 roku) – do dnia zatwierdzenia niniejszego sprawozdania finansowego niezatwierdzone przez UE – mające zastosowanie dla okresów rocznych rozpoczynających się dnia 1 stycznia 2023 roku lub później;
- Zmiany do MSSF 3: Zmiany do odniesień do Założeń Konceptyjnych (opublikowano dnia 14 maja 2020 roku) – mające zastosowanie dla okresów rocznych rozpoczynających się dnia 1 stycznia 2022 roku lub później;
- Zmiany do MSR 16: Rzeczowe aktywa trwałe: przychody osiągnięte przed oddaniem do użytkowania (opublikowano dnia 14 maja 2020 roku) – mające zastosowanie dla okresów rocznych rozpoczynających się dnia 1 stycznia 2022 roku lub później;
- Zmiany do MSR 37: Umowy rodzące obciążenia – koszty wypełnienia obowiązków umownych (opublikowano dnia 14 maja 2020 roku) – mające zastosowanie dla okresów rocznych rozpoczynających się dnia 1 stycznia 2022 roku lub później;
- Zmiany wynikające z przeglądu MSSF 2018-2020 (opublikowano dnia 14 maja 2020 roku) – mające zastosowanie dla okresów rocznych rozpoczynających się dnia 1 stycznia 2022 roku lub później;
- Zmiany do MSR 1 i Stanowiska Praktycznego 2: Ujawnianie informacji dotyczących zasad (polityki) rachunkowości (opublikowano dnia 12 lutego 2021 roku) – do dnia zatwierdzenia niniejszego sprawozdania finansowego niezatwierdzone przez UE – mające zastosowanie dla okresów rocznych rozpoczynających się dnia 1 stycznia 2023 roku lub później;
- Zmiany do MSR 8: Definicja wartości szacunkowych (opublikowano dnia 12 lutego 2021 roku) – do dnia zatwierdzenia niniejszego sprawozdania finansowego niezatwierdzone przez UE – mające zastosowanie dla okresów rocznych rozpoczynających się dnia 1 stycznia 2023 roku lub później;
- Zmiany do MSSF 16: Ulgi w czynszach związane z Covid-19 po 30 czerwca 2021 (opublikowano dnia 31 marca 2021 roku) - do dnia zatwierdzenia niniejszego sprawozdania finansowego niezatwierdzone przez UE – mające zastosowanie dla okresów rocznych rozpoczynających się dnia 1 kwietnia 2021 roku lub później;
- Zmiany do MSR 12: Podatek odroczony dotyczący aktywów i zobowiązań powstających na skutek pojedynczej transakcji (opublikowano dnia 6 maja 2021 roku) – do dnia zatwierdzenia niniejszego sprawozdania finansowego niezatwierdzone przez UE – mające zastosowanie dla okresów rocznych rozpoczynających się dnia 1 stycznia 2023 roku lub później.

Daty wejścia w życie są datami wynikającymi z treści standardów ogłoszonych przez Radę ds. Międzynarodowej Sprawozdawczości Finansowej. Daty stosowania standardów w Unii Europejskiej mogą różnić się od dat stosowania wynikających z treści standardów i są ogłaszane w momencie zatwierdzenia do stosowania przez Unię Europejską.

Grupa jest w trakcie analizy, w jaki sposób wprowadzenie powyższych standardów i interpretacji może wpłynąć na skonsolidowane sprawozdanie finansowe oraz na stosowane przez Grupę zasady (politykę) rachunkowości.

## 2.8. Zmiany stosowanych zasad prezentacji

Od dnia 1 stycznia 2021 roku Grupa prezentuje przychody z tytułu wynajmu nieruchomości i związane z nimi koszty w podstawowej działalności operacyjnej zamiast w pozostałej działalności operacyjnej. Zmiana podyktowana jest chęcią uspołnienia prezentacji przychodów z wynajmu, bez względu na przedmiot najmu.

Poza zmianą opisaną powyżej, w okresie sprawozdawczym nie dokonano innych zmian w zakresie stosowanych zasadach prezentacji.

## 2.9. Korekta błędu

W okresie sprawozdawczym nie wystąpiły zdarzenia skutkujące koniecznością dokonania korekty błędu.

## 2.10. Przekształcenie danych porównywalnych

W pierwszym półroczu 2021 roku Grupa zakończyła proces alokacji ceny nabycia spółki Ofek Aerial Photography (1987) Ltd (grupa i segment Formula Systems) oraz dokonała zmiany alokacji ceny nabycia spółki Mobisoft Ltd (grupa Magic, segment Formula) i spółek Integrirani Poslovni Sustavi d.o.o. oraz Gastrobit - GRC Grupa d.o.o., (grupa ASEE, segment Asseco International). W wyniku tych wydarzeń zmianie uległy niektóre pozycje aktywów i zobowiązań na dzień 31 grudnia 2020 roku, co wiązało się z koniecznością przekształcenia tych danych.

Ponadto, jak opisano w punkcie 2.8., Grupa zmieniła prezentację przychodów i kosztów z tytułu wynajmu nieruchomości, co wiązało się z koniecznością przekształcenia rachunku zysków i strat za I półrocze 2020 roku.

W tabeli poniżej zaprezentowano wpływ powyższych zmian na dane porównywalne bilansu i rachunku zysków i strat.

Przekształcenie bilansu na dzień 31 grudnia 2020 roku	31 grudnia 2020 roku	Zakończenie procesu alokacji ceny nabycia w segmencie Formula Systems	Zakończenie procesu alokacji ceny nabycia w segmencie Asseco International	31 grudnia 2020 roku (przekształcone)
	mln PLN	mln PLN	mln PLN	mln PLN
<b>Aktywa trwałe</b>	<b>9 750,3</b>	<b>2,5</b>	<b>1,4</b>	<b>9 754,2</b>
Rzeczowe aktywa trwałe	914,7	-	-	914,7
Wartości niematerialne	2 274,0	-	7,2	2 281,2
Aktywa z tytułu prawa do użytkowania	724,7	-	-	724,7
Nieruchomości inwestycyjne	18,0	-	-	18,0
Wartość firmy	5 129,1	3,0	(5,8)	5 126,3
Inwestycje wyceniane metodą praw własności	162,4	-	-	162,4
Pozostałe należności i należności z tytułu dostaw i usług	94,2	-	-	94,2
Aktywa z tytułu odroczonego podatku dochodowego	202,9	(0,5)	-	202,4
Rozliczenia międzyokresowe	101,6	-	-	101,6
Pozostałe aktywa finansowe	128,7	-	-	128,7
<b>Aktywa obrotowe</b>	<b>6 954,2</b>	<b>(0,9)</b>	<b>-</b>	<b>6 953,3</b>
Zapasy	186,9	-	-	186,9
Rozliczenia międzyokresowe	291,5	-	-	291,5
Należności z tytułu dostaw i usług	2 891,9	(1,0)	-	2 890,9
Aktywa z tytułu umów z klientami	303,9	-	-	303,9
Należności z tytułu podatku dochodowego od osób prawnych	100,9	0,1	-	101,0
Należności budżetowe	29,7	-	-	29,7
Pozostałe należności	59,3	-	-	59,3
Inne aktywa niefinansowe	7,5	-	-	7,5
Pozostałe aktywa finansowe	186,6	-	-	186,6
Środki pieniężne i depozyty	2 896,0	-	-	2 896,0
<b>SUMA AKTYWÓW</b>	<b>16 704,5</b>	<b>1,6</b>	<b>1,4</b>	<b>16 707,5</b>

<b>Kapitał własny ogółem</b>	<b>8 957,3</b>	<b>(0,1)</b>	<b>0,2</b>	<b>8 957,4</b>
Kapitał własny (przypisany akcjonariuszom Jednostki Dominującej)	6 044,4	(0,1)	0,1	6 044,4
Udziały niekontrolujące	2 912,9	-	0,1	2 913,0
<b>Zobowiązania długoterminowe</b>	<b>3 127,5</b>	<b>-</b>	<b>1,2</b>	<b>3 128,7</b>
Kredyty bankowe, pożyczki, dłużne papiery wartościowe	1 552,2	-	-	1 552,2
Zobowiązania z tytułu leasingu	544,7	-	-	544,7
Zobowiązania finansowe	184,0	-	-	184,0
Rezerwy z tytułu odroczonego podatku dochodowego	529,6	-	1,2	530,8
Zobowiązania z tytułu umów z klientami	129,2	-	-	129,2
Rozliczenia międzyokresowe kosztów	0,9	-	-	0,9
Pozostałe zobowiązania	12,5	-	-	12,5
Rezerwy	109,7	-	-	109,7
Rozliczenia międzyokresowe przychodów	64,7	-	-	64,7
<b>Zobowiązania krótkoterminowe</b>	<b>4 619,7</b>	<b>1,7</b>	<b>-</b>	<b>4 621,4</b>
Kredyty bankowe, pożyczki, dłużne papiery wartościowe	703,1	-	-	703,1
Zobowiązania z tytułu leasingu	183,9	-	-	183,9
Pozostałe zobowiązania finansowe	329,4	2,1	-	331,5
Zobowiązania z tytułu dostaw i usług	1 191,7	-	-	1 191,7
Zobowiązania z tytułu umów z klientami	900,1	-	-	900,1
Zobowiązania z tytułu podatku dochodowego od osób prawnych	67,4	-	-	67,4
Zobowiązania budżetowe	296,2	-	-	296,2
Pozostałe zobowiązania	482,9	(0,4)	-	482,5
Rezerwy	36,7	-	-	36,7
Rozliczenia międzyokresowe przychodów	7,5	-	-	7,5
Rozliczenia międzyokresowe kosztów	420,8	-	-	420,8
<b>SUMA ZOBOWIĄZAŃ</b>	<b>7 747,2</b>	<b>1,7</b>	<b>1,2</b>	<b>7 750,1</b>
<b>SUMA PASYWÓW</b>	<b>16 704,5</b>	<b>1,6</b>	<b>1,4</b>	<b>16 707,5</b>

Przekształcenie rachunku zysków i strat za okres 6 miesięcy zakończony 30 czerwca 2020 roku	6 miesięcy zakończone 30 czerwca 2020	Zmiana prezentacji przychodów i kosztów wynajmu nieruchomości	6 miesięcy zakończone 30 czerwca 2020 (przekształcone)
	mln PLN	mln PLN	mln PLN
Przychody operacyjne	5 769,5	1,2	5 770,7
Koszt własny sprzedaży	(4 540,8)	(1,6)	(4 542,4)
<b>Zysk brutto ze sprzedaży</b>	<b>1 228,7</b>	<b>(0,4)</b>	<b>1 228,3</b>
Koszty sprzedaży	(290,9)	-	(290,9)
Koszty ogólnego zarządu	(375,7)	-	(375,7)
<b>Zysk netto ze sprzedaży</b>	<b>562,1</b>	<b>(0,4)</b>	<b>561,7</b>
Pozostałe przychody operacyjne	12,5	(1,2)	11,3
Pozostałe koszty operacyjne	(21,1)	1,6	(19,5)
<b>Zysk z działalności operacyjnej</b>	<b>553,5</b>	<b>-</b>	<b>553,5</b>
Przychody finansowe	73,4	-	73,4
Koszty finansowe	(124,2)	-	(124,2)

<b>Zysk przed opodatkowaniem i udziałem w wynikach jednostek stowarzyszonych i wspólnych przedsięwzięć</b>	<b>502,7</b>	-	<b>502,7</b>
Podatek dochodowy <i>(bieżące i odroczone obciążenie podatkowe)</i>	(113,7)	-	(113,7)
Udział w wynikach jednostek stowarzyszonych i wspólnych przedsięwzięć	(1,0)	-	(1,0)
<b>Zysk za okres sprawozdawczy</b>	<b>388,0</b>	-	<b>388,0</b>
<i>Przypadający:</i>			
<b>Akcjonariuszom Jednostki Dominującej</b>	<b>176,8</b>	-	<b>176,8</b>
Udziałowcom niekontrolującym	211,2	-	211,2

### 3. Organizacja i zmiany w strukturze Grupy Kapitałowej Asseco, ze wskazaniem jednostek podlegających konsolidacji

Struktura Grupy Kapitałowej Asseco została przedstawiona w tabeli poniżej (udział w głosach i kapitale na dzień 30 czerwca 2021 oraz na dzień 31 grudnia 2020 zaprezentowany jest na grafice pod nazwą spółki):

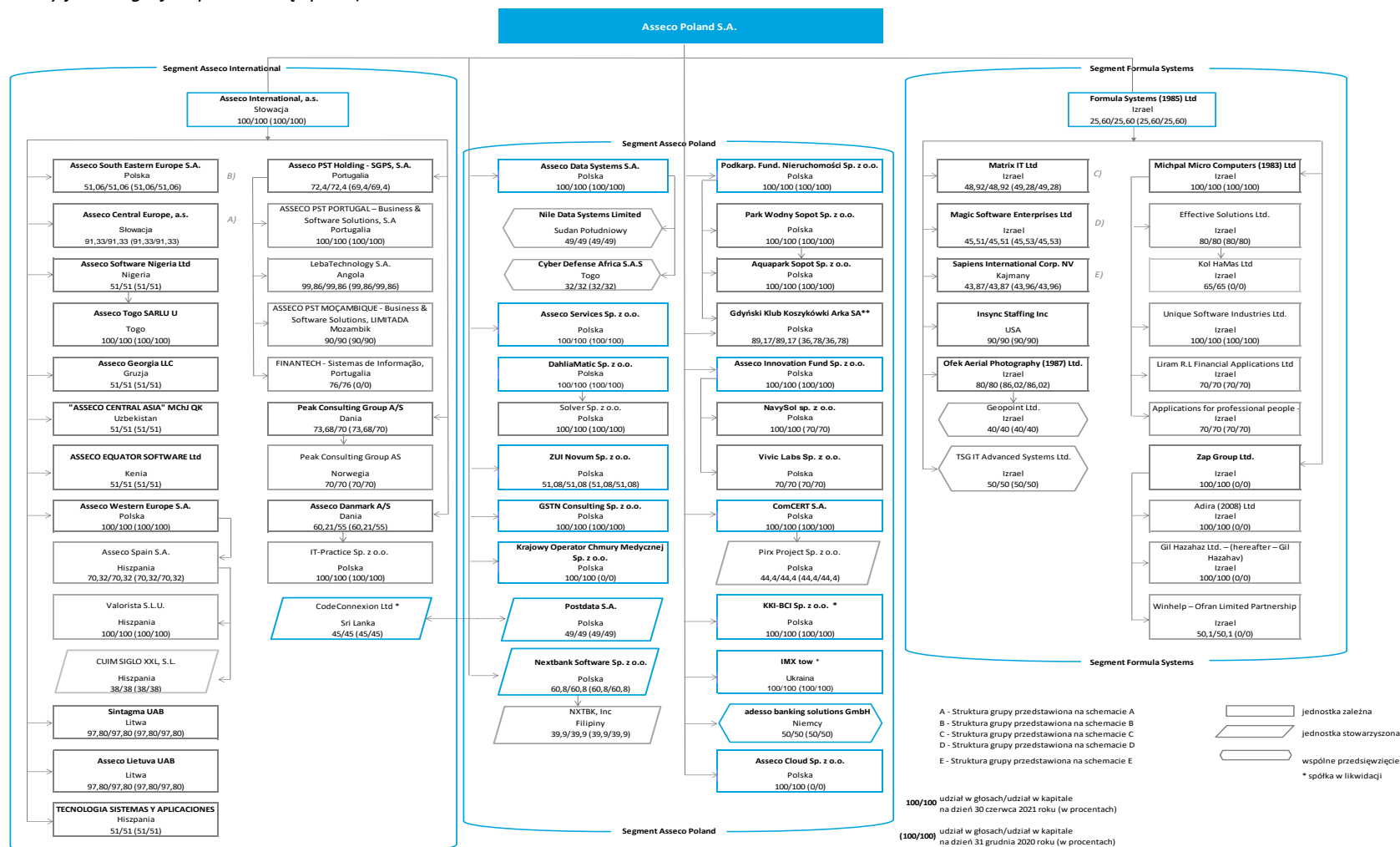

\*\* Asseco Poland S.A. posiada 74,10% udziałów w Gdyniński Klub Koszykówki Arka SA, pozostałe 15,07% udziałów jest własnością Podkarp. Fund. Nieruchomości Sp. z o.o.

A. Struktura Grupy Kapitałowej Asseco Central Europe

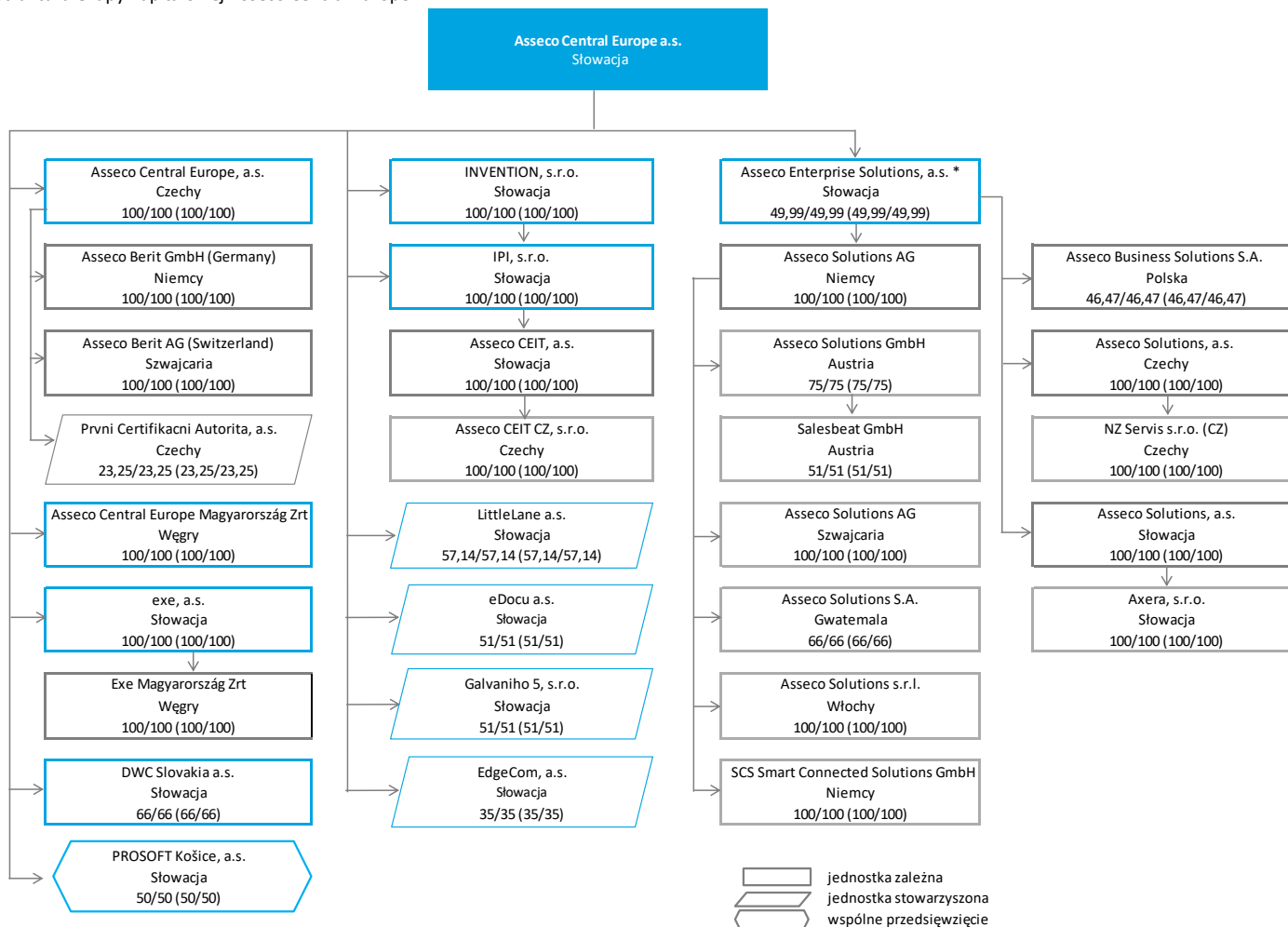

jednostka zależna  
 jednostka stowarzyszona  
 wspólne przedsięwzięcie

100/100 udział w głosach/udział w kapitale na dzień 30 czerwca 2021 roku (w procentach)  
 (100/100) udział w głosach/udział w kapitale na dzień 31 grudnia 2020 roku (w procentach)

\* Asseco Central Europe, a.s. posiada 49,999999% udziałów w Asseco Enterprise Solutions, pozostałe 50,00001% udziałów jest własnością Asseco International, a.s.  
 Asseco Central Europe, a.s. sprawuje bezpośrednią kontrolę nad Asseco Enterprise Solutions, a.s



B. Struktura Grupy Kapitałowej Asseco South Eastern Europe

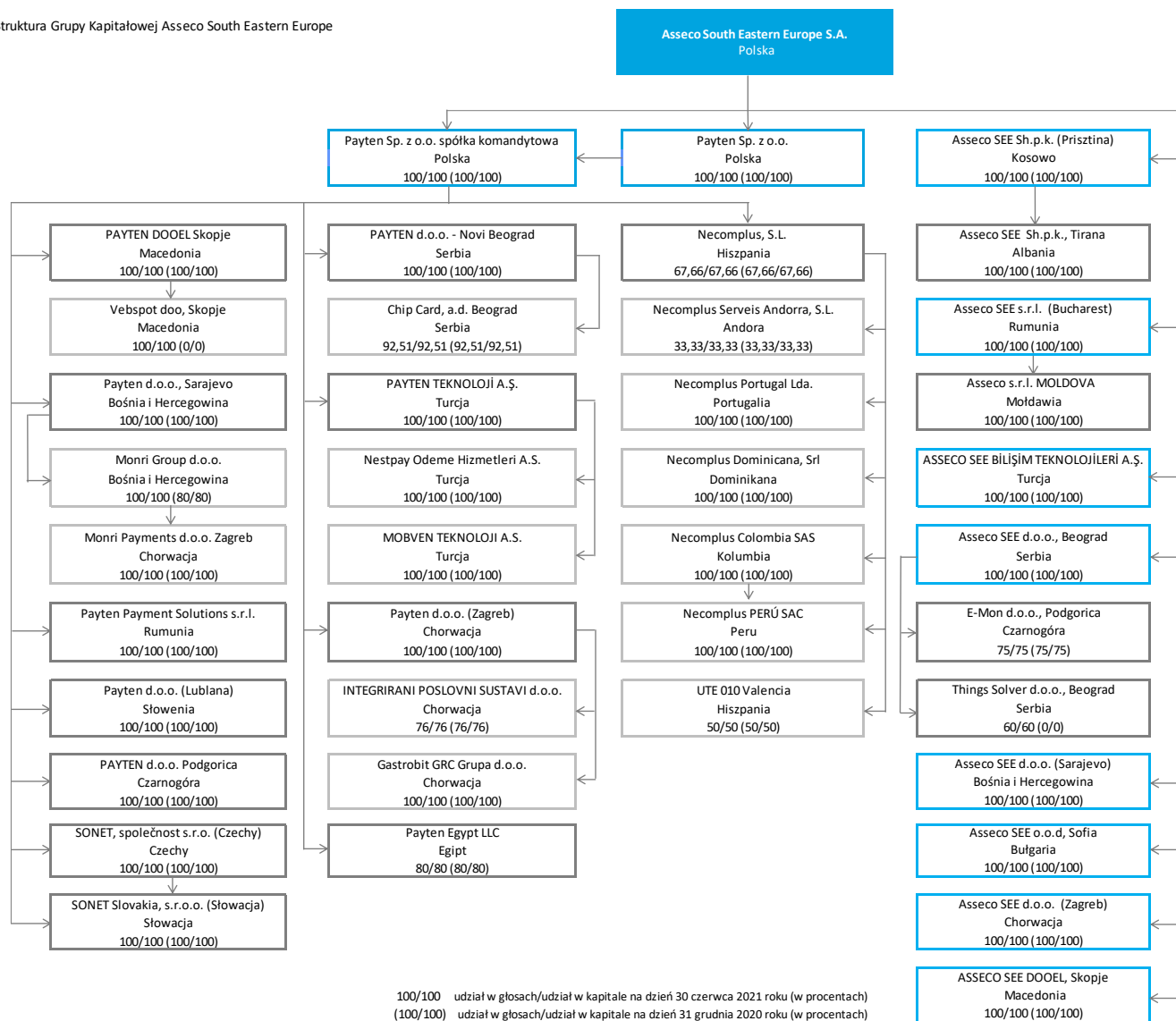

100/100 udział w głosach/udział w kapitale na dzień 30 czerwca 2021 roku (w procentach)  
 (100/100) udział w głosach/udział w kapitale na dzień 31 grudnia 2020 roku (w procentach)

☐ jednostka zależna

C. Struktura Grupy Matrix IT

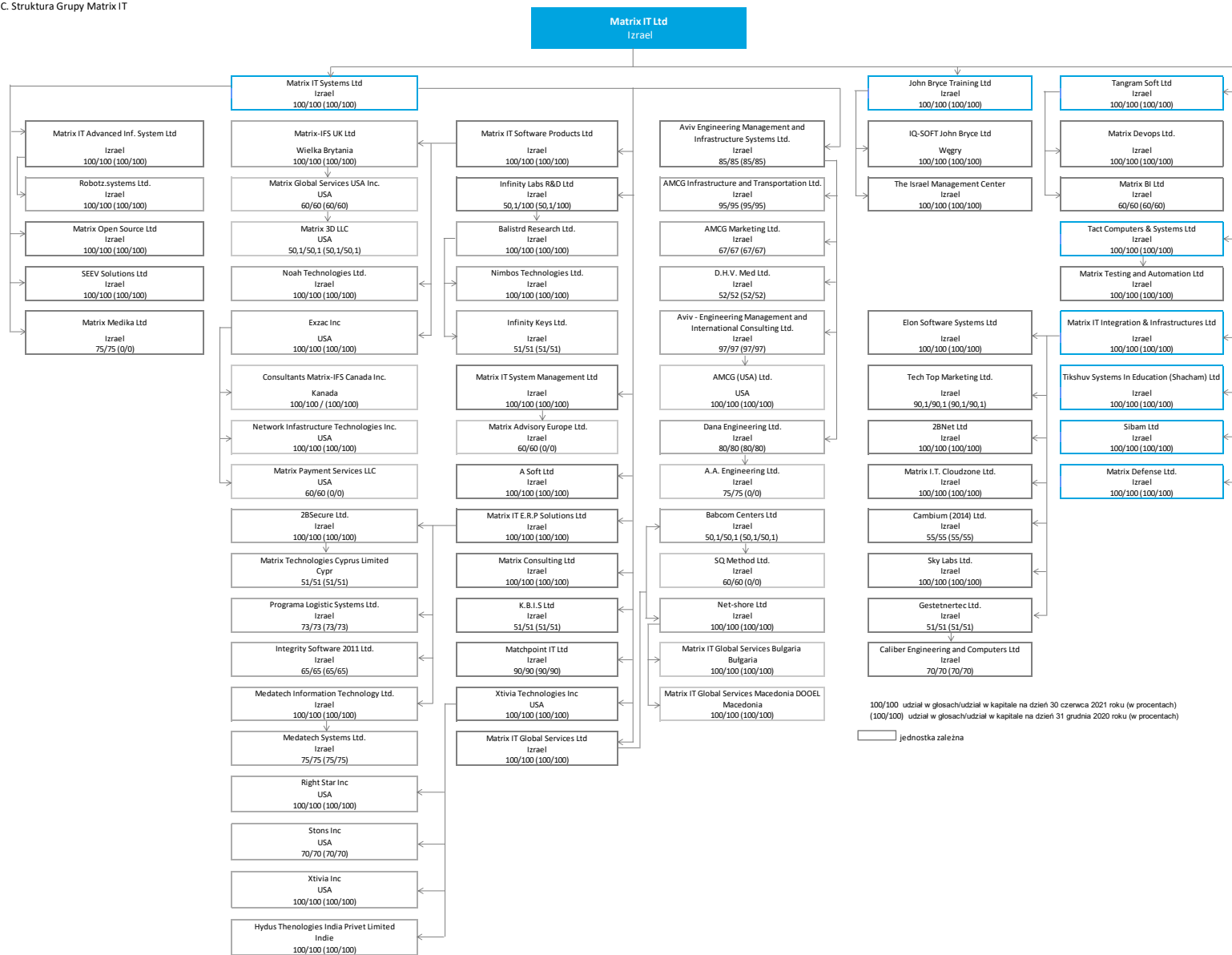

D. Struktura Grupy Magic Software Enterprises

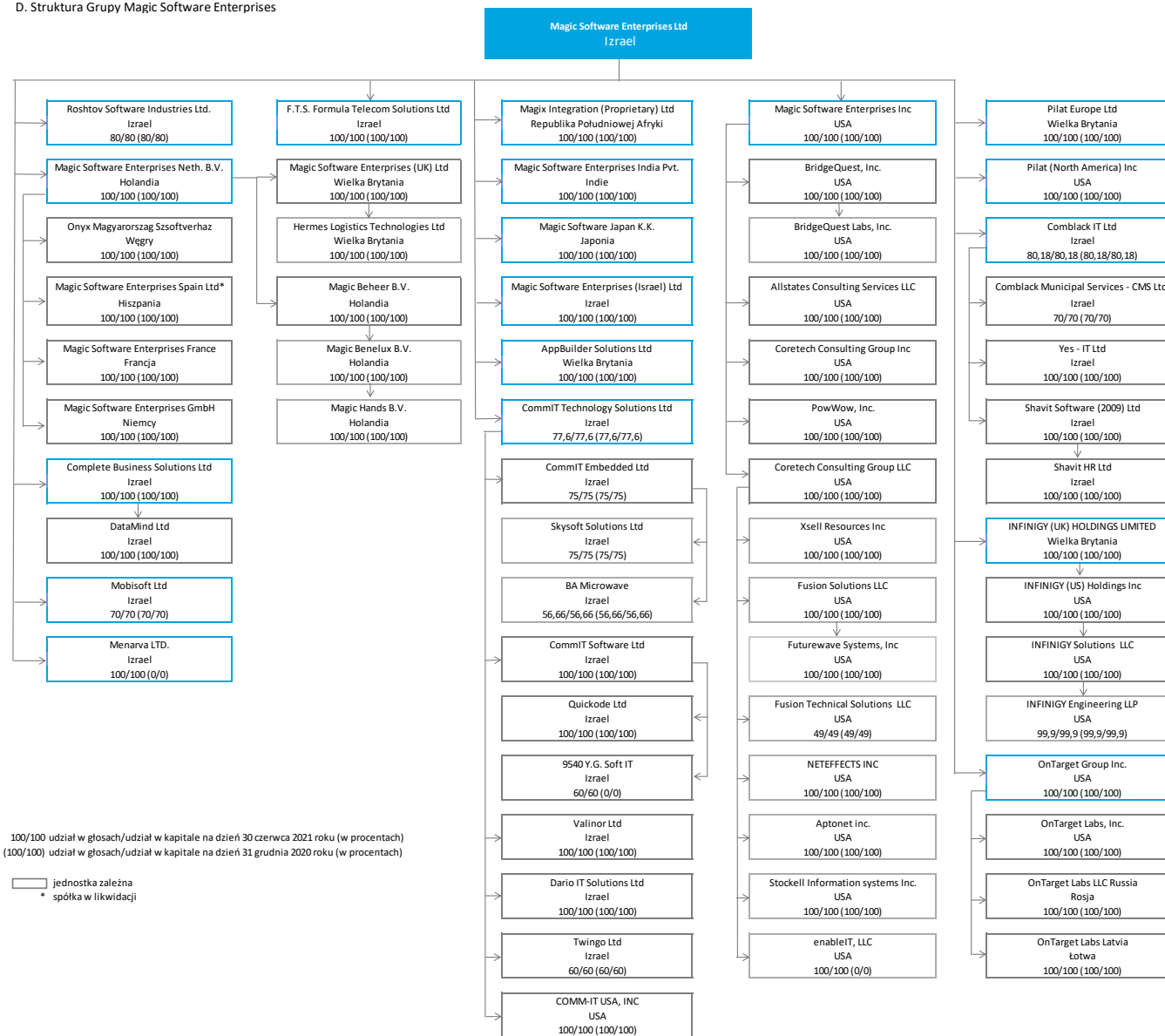

100/100 udział w głosach/udział w kapitale na dzień 30 czerwca 2021 roku (w procentach)  
 (100/100) udział w głosach/udział w kapitale na dzień 31 grudnia 2020 roku (w procentach)

□ jednostka zależna  
 \* spółka w likwidacji

E. Struktura Grupy Sapiens International

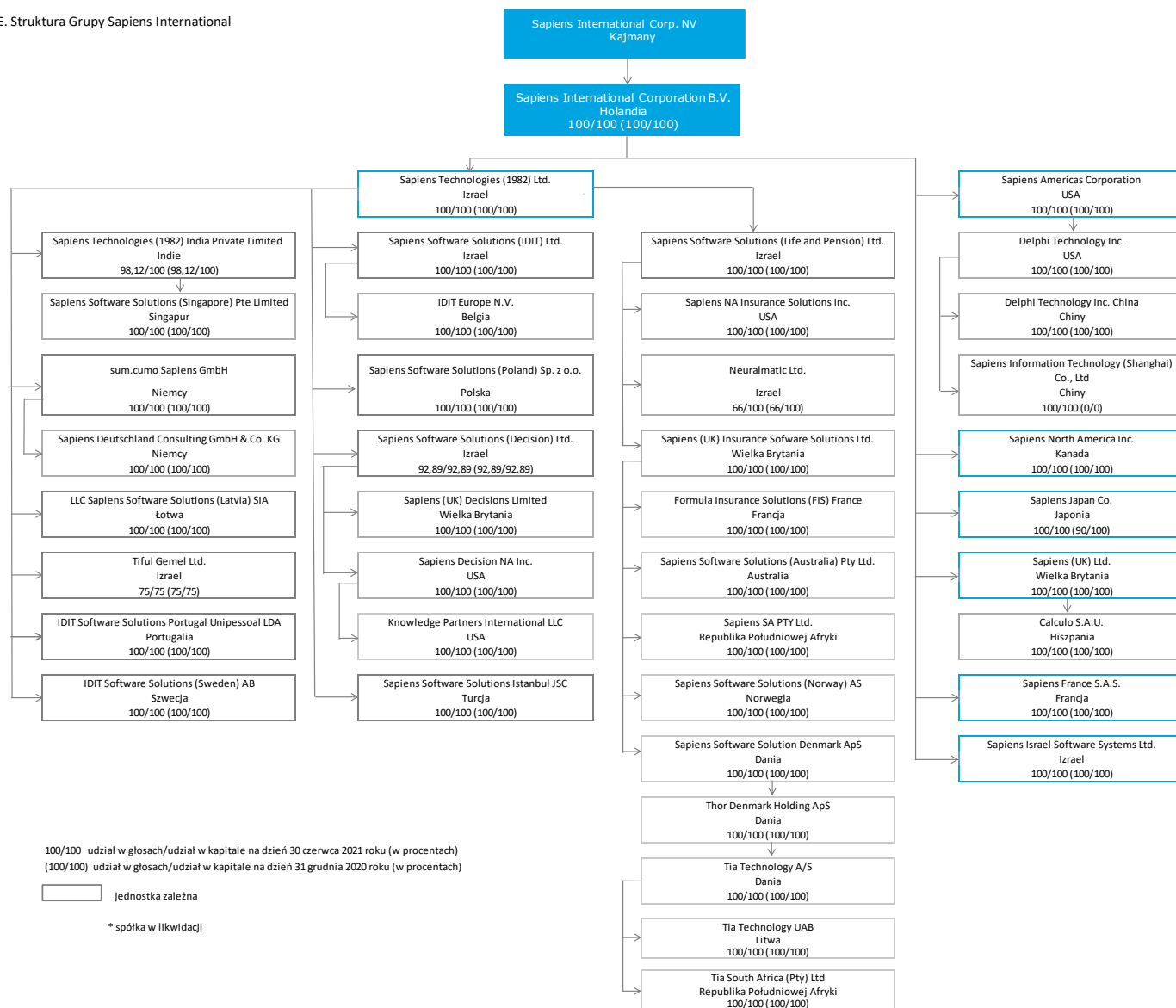

W okresie 6 miesięcy zakończonym dnia 30 czerwca 2021 roku miały miejsce następujące zmiany w składzie Grupy:

### Segment Asseco Poland

Zmiany w segmencie Asseco Poland	Data transakcji	Udział w liczbie głosów po transakcji	Wpływ na kapitały Grupy (mln PLN)
<b>Zmiana udziałów w spółkach</b>			
Dokupienie przez Asseco Innovation Fund Sp. z o.o. 30% udziałów spółki NavySol sp. z o.o.	7 maja 2021	100%	-
Asseco Poland S.A. nabyło 74,1% udziałów w spółce Gdyński Klub Koszykówki Arka S.A. Poza Asseco Poland S.A. 15,07% udziałów w Arce posiada też Podkarpacki Fundusz Nieruchomości Sp. z o.o.	15 kwietnia 2021	89,17%	(5,1)
<b>Założenie spółek</b>			
Asseco Poland S.A. utworzyło spółkę Asseco Cloud Sp. z o.o.	5 maja 2021	100%	n/d
Asseco Poland S.A. utworzyło spółkę Krajowy Operator Chmury Medycznej Sp. z o.o.	6 maja 2021	100%	n/d

### Segment Asseco International

Zmiany w segmencie Asseco International	Data transakcji	Udział w liczbie głosów po transakcji	Wpływ na kapitały Grupy (mln PLN)
<b>Nabycie udziałów w nowych spółkach</b> Szczegóły dotyczące transakcji nabycia zaprezentowano w nocie <b>6.4</b> do niniejszego sprawozdania finansowego.			
Nabycie przez Asseco SEE d o.o. Beograd udziałów spółki Things Solver d.o.o., Beograd	8 stycznia 2021	53,76%	-
Nabycie przez PAYTEN DOOEL Skopje udziałów spółki Vebspot d o.o., Skopje	17 lutego 2021	100%	-
Nabycie przez Asseco PST Holding - SGPS, S.A. udziałów spółki FINANTECH - Sistemas de Informação, S.A.	1 kwietnia 2021	76%	-
<b>Zmiana udziałów w spółkach</b>			
Asseco SEE d o.o. Beograd zwiększyło udziały w spółce Things Solver d.o.o., Beograd	28 lutego 2021	60%	(0,5)
Dokupienie przez Payten d.o.o., Sarajevo 20% udziałów spółki Monri Group d.o.o.	10 czerwca 2021	100%	(1,4)
Dokupienie przez Asseco International, a.s. 3% udziałów spółki Asseco PST Holding - SGPS, S.A.	23 czerwca 2021	72,4%	(3,7)
<b>Połączenie spółek</b>			
Połączenie Bassilichi CEE z Payten d.o.o., Sarajevo jako spółką przejmującą	1 lutego 2021	n/d	n/d
Połączenie Saikas UAB z Asseco Lietuva UAB jako spółką przejmującą	1 lutego 2021	n/d	n/d
<b>Sprzedaż udziałów spółek</b>			
Asseco International, a.s. sprzedało 49% akcji spółki stowarzyszanej R-Style Softlab JSC. Wynagrodzenie za sprzedane udziały w spółce R-Style przynależne Asseco International, a.s. wynosiło 4,4 mln USD. Jednocześnie w ramach transakcji spółka R-Style zobowiązała się do uiszczenia na rzecz Asseco Poland S.A.	17 maja 2021	0%	18,3

zaległej kwoty dywidendy o wartości 191,2 mln RUB (ok. 9,6 mln PLN).

## Segment Formula Systems

Zmiany w segmencie Formula Systems	Data transakcji	Udział w liczbie głosów po transakcji	Wpływ na kapitały Grupy (mln PLN)
<b>Nabycie udziałów w nowych spółkach</b> Szczegóły dotyczące transakcji nabycia zaprezentowano w nocie <b>6.4</b> do niniejszego sprawozdania finansowego.			
Nabycie przez Effective Solutions Ltd. udziałów spółki Kol Hamas Ltd	1 stycznia 2021	65%	-
Nabycie przez CommIT Software Ltd udziałów spółki 9540 Y.G. Soft IT	1 stycznia 2021	60%	-
Nabycie przez Coretech udziałów spółki Enable IT LLC	1 kwietnia 2021	100%	-
Nabycie przez Magic Software Enterprises Ltd. udziałów spółki Menarva LTD.	4 kwietnia 2021	100%	-
Nabycie przez Babcom Centers Ltd udziałów spółki SQ Method Ltd.	5 kwietnia 2021	60%	-
Nabycie przez Dana Engineering Ltd udziałów spółki A.A. Engineering Ltd.	5 kwietnia 2021	75%	-
Nabycie przez Formula Systems (1985) Ltd. udziałów spółki Zap Group Ltd.	6 kwietnia 2021	100%	-
Nabycie przez Matrix I.T. Systems Ltd. udziałów spółki I.T.D. Group Ltd (obecna nazwa: Matrix Medika)	29 kwietnia 2021	75%	-
<b>Zmiana udziałów w spółkach</b>			
Formula Systems (1985) Ltd zmniejszyła udziały w spółce Matrix IT Ltd	I półrocze 2021	48,92%	(0,8)
Formula Systems (1985) Ltd zmniejszyła udziały w spółce Magic Software Enterprises Ltd	I półrocze 2021	45,51%	-
Formula Systems (1985) Ltd zmniejszyła udziały w spółce Sapiens International Corp. NV	I półrocze 2021	43,87%	(0,3)
Formula Systems (1985) Ltd zmniejszyła udziały w spółce Ofek Aerial Photography (1987) Ltd.	I półrocze 2021	80%	-
<b>Połączenie spółek</b>			
Połączenie sum.cumo GmbH z Sapiens Deutschland GmbH jako spółką przejmującą. Nowa spółka nazywa się sum.cumo Sapiens GmbH	11 czerwca 2021	n/d	n/d
<b>Założenie spółek</b>			
Delphi Technology Inc. utworzyło spółkę Sapiens Information Technology (Shanghai) Co., Ltd	2 marca 2021	100%	n/d
Matrix I.T. Systems Management Ltd. utworzyło spółkę Matrix Advisory Europe Ltd.	27 kwietnia 2021	60%	n/d
Exzac Inc utworzyło spółkę Matrix Payment Services LLC	27 kwietnia 2021	60%	n/d
<b>Likwidacja spółek</b>			
Likwidacja spółki Matrix Global Turkey Teknoloji Hizmetleri Limited Sirketi	30 czerwca 2021	-	-

#### 4. Informacje dotyczące segmentów działalności

Zgodnie z MSSF 8, segmentem operacyjnym jest dająca się wyodrębnić część działalności Grupy, dla której są dostępne odrębne informacje finansowe podlegające regularnej ocenie przez główny organ odpowiedzialny za podejmowanie decyzji operacyjnych związanych ze sposobem alokowania zasobów oraz z oceną wyników działalności.

**Segment Asseco Poland** – segment obejmujący podmioty osiągające przychody głównie na rynku polskim, którego wyniki są regularnie analizowane przez Zarząd Jednostki Dominującej jako główny organ decyzyjny. W skład tego segmentu wchodzi między innymi następujące podmioty: Asseco Poland, Asseco Data Systems, DahliaMatic, ZUI Novum, Asseco Services, ComCERT, GSTN Consulting, Asseco Cloud oraz grupa Asseco Innovation Fund. Poszczególne podmioty wchodzące w skład segmentu oferują kompleksowe usługi informatyczne skierowane do szerokiego spektrum podmiotów działających w sektorze instytucji finansowych, przedsiębiorstw oraz instytucji publicznych.

**Segment Asseco International** – segment obejmuje wszystkie spółki osiągające przychody przede wszystkim na rynkach Europy centralnej, Europy południowo-wschodniej oraz Europy zachodniej i wschodniej. Wyniki spółek wchodzących w skład tego segmentu są przedmiotem okresowej weryfikacji przez zarząd spółki Asseco International, a.s. Skład segmentu jest tożsamy ze składem grupy Asseco International, a.s. Wyniki segmentu jako całości są przedmiotem regularnej weryfikacji przez Zarząd Asseco Poland. Poszczególne podmioty wchodzące w skład segmentu oferują kompleksowe usługi informatyczne skierowane do szerokiego spektrum podmiotów działających przede wszystkim w sektorze instytucji finansowych, instytucji publicznych i przedsiębiorstw.

**Segment Formula Systems** – segment obejmuje spółki osiągające przychody przede wszystkim na rynkach Izraela, Ameryki Północnej, Japonii oraz Bliskiego Wschodu, Europy i Afryki (region EMEA). Wyniki spółek wchodzących w skład tego segmentu są przedmiotem okresowej weryfikacji przez zarząd spółki Formula Systems, stąd skład segmentu jest tożsamy z grupą Formula Systems. Wyniki segmentu jako całości są przedmiotem regularnej weryfikacji przez Zarząd Asseco Poland.

Przychody od żadnego z klientów Grupy nie przekraczały 10% przychodów ze sprzedaży wypracowanych przez Grupę w okresie 6 miesięcy zakończonym dnia 30 czerwca 2021 roku.

Wybrane dane dotyczące rachunku zysków i strat oraz rachunku przepływów pieniężnych za okres 6 miesięcy zakończony dnia 30 czerwca 2021 roku w podziale na segmenty operacyjne:

6 miesięcy do 30 czerwca 2021	Segment Asseco Poland mln PLN	Segment Asseco International mln PLN	Segment Formula Systems mln PLN	Eliminacje mln PLN	Razem mln PLN
<b>Przychody od klientów zewnętrznych</b>	<b>743,0</b>	<b>1 688,1</b>	<b>4 359,9</b>	-	<b>6 791,0</b>
Transakcje pomiędzy segmentami	8,1	3,2	6,0	(17,3)	-
Przychody operacyjne segmentu łącznie	751,1	1 691,3	4 365,9	(17,3)	6 791,0
<b>Zysk/strata z działalności operacyjnej segmentu</b>	<b>137,3</b>	<b>198,7</b>	<b>339,0</b>	<b>(3,0)</b>	<b>672,0</b>
Przychody z tytułu odsetek <sup>1)</sup>	0,6	3,2	0,8	-	4,6
Koszty z tytułu odsetek <sup>2)</sup>	(1,6)	(3,9)	(33,1)	0,2	(38,4)
<b>Podatek dochodowy</b>	<b>(28,5)</b>	<b>(42,4)</b>	<b>(69,6)</b>	-	<b>(140,5)</b>
<b>Pozycje niepieniężne:</b>					
Amortyzacja (ujęta w rachunku przepływów pieniężnych)	(42,1)	(85,8)	(234,7)	1,1	(361,5)
<i>w tym amortyzacja wartości niematerialnych rozpoznanych w wyniku procesu alokacji ceny nabycia (PPA)</i>	<i>(7,6)</i>	<i>(8,0)</i>	<i>(109,1)</i>	-	<i>(124,7)</i>
Koszty transakcji z pracownikami rozliczanych w formie instrumentów kapitałowych (SBP)	-	-	(29,3)	-	(29,3)
Odpis / odwrócenie odpisu z tytułu utraty wartości aktywów segmentu	(0,9)	(2,2)	1,8	-	(1,3)
Udział w wynikach jednostek stowarzyszonych i wspólnych przedsięwzięć	0,7	(0,6)	2,7	-	2,8
<b>Zysk/strata netto segmentu przypisany Akcjonariuszom Jednostki Dominującej</b>	<b>114,6</b>	<b>108,6</b>	<b>21,6</b>	<b>(3,0)</b>	<b>241,8</b>
<b>Środki pieniężne z działalności operacyjnej <sup>3)</sup></b>	<b>121,5</b>	<b>145,5</b>	<b>328,2</b>	<b>(1,3)</b>	<b>593,9</b>

<sup>1)</sup> Przychody odsetkowe od pożyczek udzielonych, papierów dłużnych, leasingu, należności handlowych oraz depozytów bankowych

<sup>2)</sup> Koszty odsetkowe od kredytów, pożyczek, papierów dłużnych, leasingu oraz zobowiązań handlowych

<sup>3)</sup> Środki pieniężne z działalności operacyjnej przed zapłaconym podatkiem dochodowym

Wybrane dane dotyczące pozycji bilansowych na dzień 30 czerwca 2021 roku w podziale na segmenty operacyjne:

30 czerwca 2021	Segment Asseco Poland mln PLN	Segment Asseco International mln PLN	Segment Formula Systems mln PLN	Eliminacje mln PLN	Razem mln PLN
<b>Aktywa trwałe</b>	<b>3 301,1</b>	<b>2 300,6</b>	<b>4 435,2</b>	<b>(18,3)</b>	<b>10 018,6</b>
w tym wartość firmy	2 257,1	1 498,9	1 671,0	-	5 427,0
<b>Aktywa obrotowe</b>	<b>688,1</b>	<b>1 600,9</b>	<b>4 451,6</b>	<b>(11,3)</b>	<b>6 729,3</b>
<i>w tym m.in.:</i>					
należności z tytułu dostaw i usług oraz aktywa z tytułu umów z klientami	396,7	760,8	2 288,1	(9,0)	3 436,6
środki pieniężne i depozyty	208,9	605,3	1 678,2	-	2 492,4
<b>Zobowiązania długoterminowe</b>	<b>216,1</b>	<b>333,7</b>	<b>2 623,9</b>	<b>(17,1)</b>	<b>3 156,6</b>
<i>w tym m.in.:</i>					
zobowiązania z tytułu kredytów, pożyczek i dłużnych papierów wartościowych	-	78,1	1 453,2	-	1 531,3
zobowiązania z tytułu leasingu	63,1	146,9	317,6	(13,8)	513,8
<b>Zobowiązania krótkoterminowe</b>	<b>298,4</b>	<b>1 117,2</b>	<b>3 212,4</b>	<b>(6,2)</b>	<b>4 621,8</b>
<i>w tym m.in.:</i>					
zobowiązania z tytułu kredytów, pożyczek i dłużnych papierów wartościowych	0,6	91,8	753,1	-	845,5
zobowiązania z tytułu leasingu	11,7	53,4	121,4	(2,0)	184,5
zobowiązania z tytułu dostaw i usług oraz umów z klientami	179,0	526,5	1 276,7	(2,7)	1 979,5



Wybrane dane dotyczące rachunku zysków i strat oraz rachunku przepływów pieniężnych za okres 6 miesięcy zakończony dnia 30 czerwca 2020 roku w podziale na segmenty operacyjne:

<b>6 miesięcy do 30 czerwca 2020 (przekształcone)</b>	<b>Segment Asseco Poland mIn PLN</b>	<b>Segment Asseco International mIn PLN</b>	<b>Segment Formula Systems mIn PLN</b>	<b>Eliminacje mIn PLN</b>	<b>Razem mIn PLN</b>
<b>Przychody od klientów zewnętrznych</b>	<b>637,2</b>	<b>1 500,6</b>	<b>3 632,9</b>	<b>-</b>	<b>5 770,7</b>
Transakcje pomiędzy segmentami	5,5	3,5	5,4	(14,4)	-
Przychody operacyjne segmentu łącznie	642,7	1 504,1	3 638,3	(14,4)	5 770,7
<b>Zysk/strata z działalności operacyjnej segmentu</b>	<b>94,8</b>	<b>172,6</b>	<b>287,4</b>	<b>(1,3)</b>	<b>553,5</b>
Przychody z tytułu odsetek <sup>1)</sup>	1,9	3,9	1,5	-	7,3
Koszty z tytułu odsetek <sup>2)</sup>	(2,1)	(4,8)	(37,7)	0,3	(44,3)
<b>Podatek dochodowy</b>	<b>(20,4)</b>	<b>(34,2)</b>	<b>(59,1)</b>	<b>-</b>	<b>(113,7)</b>
<b>Pozycje niepieniężne:</b>					
Amortyzacja (ujęta w rachunku przepływów pieniężnych)	(46,1)	(86,0)	(211,9)	0,9	(343,1)
<i>w tym amortyzacja wartości niematerialnych rozpoznanych w wyniku procesu alokacji ceny nabycia (PPA)</i>	<i>(8,1)</i>	<i>(6,9)</i>	<i>(95,7)</i>	<i>-</i>	<i>(110,7)</i>
Koszty transakcji z pracownikami rozliczanych w formie instrumentów kapitałowych (SBP)	-	(0,7)	(9,9)	-	(10,6)
Odpis / odwrócenie odpisu z tytułu utraty wartości aktywów segmentu	(3,1)	(4,1)	(5,2)	-	(12,4)
Udział w wynikach jednostek stowarzyszonych i wspólnych przedsięwzięć	(1,4)	(1,0)	1,4	-	(1,0)
<b>Zysk/strata netto segmentu przypisany Akcjonariuszom Jednostki Dominującej</b>	<b>69,2</b>	<b>89,2</b>	<b>19,3</b>	<b>(0,9)</b>	<b>176,8</b>
<b>Środki pieniężne z działalności operacyjnej <sup>3)</sup></b>	<b>124,7</b>	<b>159,3</b>	<b>586,9</b>	<b>(0,9)</b>	<b>870,0</b>

<sup>1)</sup> Przychody odsetkowe od pożyczek udzielonych, papierów dłużnych, leasingu, należności handlowych oraz depozytów bankowych

<sup>2)</sup> Koszty odsetkowe od kredytów, pożyczek, papierów dłużnych, leasingu oraz zobowiązań handlowych

<sup>3)</sup> Środki pieniężne z działalności operacyjnej przed zapłaconym podatkiem dochodowym

Wybrane dane dotyczące pozycji bilansowych na dzień 31 grudnia 2020 roku w podziale na segmenty operacyjne:

<b>31 grudnia 2020 (przekształcone)</b>	<b>Segment Asseco Poland mIn PLN</b>	<b>Segment Asseco International mIn PLN</b>	<b>Segment Formula Systems mIn PLN</b>	<b>Eliminacje mIn PLN</b>	<b>Razem mIn PLN</b>
<b>Aktywa trwałe</b>	<b>3 334,2</b>	<b>2 345,6</b>	<b>4 092,8</b>	<b>(18,4)</b>	<b>9 754,2</b>
w tym wartość firmy	2 257,1	1 511,9	1 357,3	-	5 126,3
<b>Aktywa obrotowe</b>	<b>777,5</b>	<b>1 715,1</b>	<b>4 472,9</b>	<b>(12,2)</b>	<b>6 953,3</b>
<i>w tym m.in.:</i>					
należności z tytułu dostaw i usług oraz aktywa z tytułu umów z klientami	419,7	718,5	2 067,9	(11,3)	3 194,8
środki pieniężne i depozyty	271,7	740,3	1 884,0	-	2 896,0
<b>Zobowiązania długoterminowe</b>	<b>225,0</b>	<b>386,5</b>	<b>2 534,9</b>	<b>(17,7)</b>	<b>3 128,7</b>
<i>w tym m.in.:</i>					
zobowiązania z tytułu kredytów, pożyczek i dłużnych papierów wartościowych	-	112,8	1 439,4	-	1 552,2
zobowiązania z tytułu leasingu	68,1	144,3	346,2	(13,9)	544,7
<b>Zobowiązania krótkoterminowe</b>	<b>389,9</b>	<b>1 160,5</b>	<b>3 081,3</b>	<b>(10,3)</b>	<b>4 621,4</b>
<i>w tym m.in.:</i>					
zobowiązania z tytułu kredytów, pożyczek i dłużnych papierów wartościowych	4,8	88,0	610,3	-	703,1
zobowiązania z tytułu leasingu	12,2	55,0	118,5	(1,8)	183,9
zobowiązania z tytułu dostaw i usług oraz umów z klientami	242,9	577,1	1 278,5	(6,7)	2 091,8

## 5. Noty objaśniające do skonsolidowanego rachunku zysków i strat

### 5.1. Struktura przychodów operacyjnych

Przychody operacyjne w okresie 3 i 6 miesięcy zakończonym dnia 30 czerwca 2021 roku oraz w okresie porównywalnym kształtowały się następująco:

	3 miesiące do 30 czerwca 2021	6 miesięcy do 30 czerwca 2021	3 miesiące do 30 czerwca 2020 (przekształcone)	6 miesięcy do 30 czerwca 2020 (przekształcone)
	mIn PLN	mIn PLN	mIn PLN	mIn PLN
<b>Przychody operacyjne według rodzaju</b>				
Oprogramowanie i usługi własne	2 729,2	5 332,0	2 299,1	4 653,9
Oprogramowanie i usługi obce	305,1	586,6	207,1	393,9
Sprzęt i infrastruktura	417,6	872,4	344,1	722,9
<b>Razem</b>	<b>3 451,9</b>	<b>6 791,0</b>	<b>2 850,3</b>	<b>5 770,7</b>
<b>Przychody operacyjne według sektorów</b>				
Bankowość i Finanse	1 200,6	2 347,0	1 068,6	2 130,8
Przedsiębiorstwa	1 415,5	2 769,9	1 118,2	2 271,8
Instytucje Publiczne	835,8	1 674,1	663,5	1 368,1
<b>Razem przychody operacyjne</b>	<b>3 451,9</b>	<b>6 791,0</b>	<b>2 850,3</b>	<b>5 770,7</b>

#### i. Struktura przychodów operacyjnych segmentów w rozbiściu na rodzaje

Przychody operacyjne poszczególnych segmentów w rozbiściu na rodzaj przychodów w okresie 6 miesięcy zakończonym dnia 30 czerwca 2021 roku oraz w okresie porównywalnym kształtowały się następująco:

	Segment Asseco Poland	Segment Asseco International	Segment Formula Systems	Eliminacje	Razem
	mIn PLN	mIn PLN	mIn PLN	mIn PLN	mIn PLN
<b>6 miesięcy do 30 czerwca 2021</b>					
Oprogramowanie i usługi własne	676,7	1 135,8	3 534,6	(15,1)	<b>5 332,0</b>
Oprogramowanie i usługi obce	62,4	180,6	345,7	(2,1)	<b>586,6</b>
Sprzęt i infrastruktura	12,0	374,9	485,6	(0,1)	<b>872,4</b>
<b>Razem przychody operacyjne</b>	<b>751,1</b>	<b>1 691,3</b>	<b>4 365,9</b>	<b>(17,3)</b>	<b>6 791,0</b>

	Segment Asseco Poland	Segment Asseco International	Segment Formula Systems	Eliminacje	Razem (przekształcone)
	mIn PLN	mIn PLN	mIn PLN	mIn PLN	mIn PLN
<b>6 miesięcy do 30 czerwca 2020</b>					
Oprogramowanie i usługi własne	564,5	1 010,1	3 091,4	(12,1)	<b>4 653,9</b>
Oprogramowanie i usługi obce	58,9	175,6	161,7	(2,3)	<b>393,9</b>
Sprzęt i infrastruktura	19,3	318,4	385,2	-	<b>722,9</b>
<b>Razem przychody operacyjne</b>	<b>642,7</b>	<b>1 504,1</b>	<b>3 638,3</b>	<b>(14,4)</b>	<b>5 770,7</b>

#### ii. Struktura przychodów operacyjnych segmentów w rozbiściu na sektory

Przychody operacyjne poszczególnych segmentów w rozbiściu na sektory w okresie 6 miesięcy zakończonym dnia 30 czerwca 2021 roku oraz w okresie porównywalnym kształtowały się następująco:

	Segment Asseco Poland mln PLN	Segment Asseco International mln PLN	Segment Formula Systems mln PLN	Eliminacje mln PLN	Razem mln PLN
<b>6 miesięcy do 30 czerwca 2021</b>					
Bankowość i Finanse	211,3	564,3	1 577,8	(6,4)	2 347,0
Przedsiębiorstwa	184,7	802,3	1 790,8	(7,9)	2 769,9
Instytucje Publiczne	355,1	324,7	997,3	(3,0)	1 674,1
<b>Razem przychody operacyjne</b>	<b>751,1</b>	<b>1 691,3</b>	<b>4 365,9</b>	<b>(17,3)</b>	<b>6 791,0</b>

	Segment Asseco Poland mln PLN	Segment Asseco International mln PLN	Segment Formula Systems mln PLN	Eliminacje mln PLN	Razem (przekształcone) mln PLN
<b>6 miesięcy do 30 czerwca 2020</b>					
Bankowość i Finanse	214,8	498,0	1 423,5	(5,5)	2 130,8
Przedsiębiorstwa	146,4	690,1	1 441,7	(6,4)	2 271,8
Instytucje Publiczne	281,5	316,0	773,1	(2,5)	1 368,1
<b>Razem przychody operacyjne</b>	<b>642,7</b>	<b>1 504,1</b>	<b>3 638,3</b>	<b>(14,4)</b>	<b>5 770,7</b>

iii. *Struktura przychodów operacyjnych w podziale na kraje, w których zostały wygenerowane*

	6 miesięcy do 30 czerwca 2021 mln PLN	6 miesięcy do 30 czerwca 2020 (przekształcone) mln PLN
Izrael	2 749,4	2 215,2
USA	1 030,5	974,4
Polska	860,6	738,6
Hiszpania	354,7	266,6
Słowacja	221,3	202,2
Niemcy	173,7	142,2
Czechy	172,3	164,3
Serbia	137,4	125,7
Wielka Brytania	137,8	110,6
Dania	99,5	114,5
Pozostałe kraje	853,8	716,4
<b>Razem przychody operacyjne</b>	<b>6 791,0</b>	<b>5 770,7</b>

iv. *Przychody z tytułu umów z klientami w przychodach operacyjnych ogółem*

	6 miesięcy do 30 czerwca 2021 mln PLN	6 miesięcy do 30 czerwca 2020 (przekształcone) mln PLN
<b>Przychody z umów z klientami rozpoznawane zgodnie z MSSF 15, w tym:</b>	<b>6 742,3</b>	<b>5 720,3</b>
<b>Z tytułu dóbr i usług przekazanych w określonym momencie</b>	<b>1 296,9</b>	<b>1 029,3</b>
Segment Asseco Poland	76,3	38,6
Segment Asseco International	576,5	487,2
Segment Formula Systems	648,8	506,6
Transakcje wewnątrzgrupowe	(4,7)	(3,1)
<b>Z tytułu dóbr i usług przekazywanych w miarę upływu czasu</b>	<b>5 445,4</b>	<b>4 691,0</b>

Segment Asseco Poland	671,8	600,8
Segment Asseco International	1 068,7	967,2
Segment Formula Systems	3 717,1	3 131,6
Transakcje wewnątrzgrupowe	(12,2)	(8,6)
<b>Przychody operacyjne z leasingu rozpoznane zgodnie z MSSF 16*</b>	<b>48,7</b>	<b>50,4</b>
<b>Razem przychody operacyjne</b>	<b>6 791,0</b>	<b>5 770,7</b>

\*Przychody operacyjne z leasingu dotyczą głównie segmentu Asseco International.

Przychody operacyjne z leasingu rozpoznane zgodnie z MSSF 16 w powyższej tabeli dotyczą głównie przychodów segmentu Asseco International (w tym głównie Grupy Asseco South Eastern Europe) z tytułu usług outsourcingu bankomatów i terminali płatniczych. Umowy takie traktowane są jako umowy leasingu operacyjnego. Dodatkowo, jak to opisano w punkcie 2.8, przychody te obejmują również przychody z tytułu leasingu powierzchni, w tym powierzchni biurowej (głównie w segmencie Asseco Poland). Przychody takie ujmowane są również zgodnie z wytycznymi MSSF 16 jako przychody z leasingu operacyjnego.

## 5.2. Struktura kosztów operacyjnych

W poniższej tabeli przedstawiono strukturę kosztów operacyjnych w okresie 3 i 6 miesięcy zakończonym dnia 30 czerwca 2021 roku oraz w okresie porównywalnym.

Koszty działalności operacyjnej	3 miesiące do	6 miesięcy do	3 miesiące do	6 miesięcy do
	30 czerwca 2021	30 czerwca 2021	30 czerwca 2020 (przekształcone)	30 czerwca 2020 (przekształcone)
	mIn PLN	mIn PLN	mIn PLN	mIn PLN
Wartość odsprzedanych towarów, materiałów i usług obcych (COGS)	(588,9)	(1 217,4)	(461,0)	(937,8)
Świadczenia na rzecz pracowników	(1 689,1)	(3 327,4)	(1 395,6)	(2 868,6)
Amortyzacja	(186,2)	(360,6)	(171,1)	(339,1)
Usługi obce*	(477,4)	(913,4)	(375,3)	(766,4)
Pozostałe	(158,5)	(294,5)	(140,0)	(297,1)
<b>Razem</b>	<b>(3 100,1)</b>	<b>(6 113,3)</b>	<b>(2 543,0)</b>	<b>(5 209,0)</b>
Koszt własny sprzedaży	(2 662,5)	(5 285,7)	(2 222,5)	(4 531,7)
Koszty sprzedaży	(189,6)	(364,7)	(142,8)	(290,9)
Koszty ogólnego zarządu	(247,3)	(461,3)	(170,6)	(375,7)
(Odpis) / odwrócenie odpisu z tytułu utraty wartości należności handlowych	(0,7)	(1,6)	(7,1)	(10,7)
<b>Razem</b>	<b>(3 100,1)</b>	<b>(6 113,3)</b>	<b>(2 543,0)</b>	<b>(5 209,0)</b>

\* W kosztach usług obcych zostały ujęte koszty outsourcingu zasobów ludzkich i koszty podwykonawców wykorzystywanych w projektach IT w kwocie 666,0 mln PLN w okresie 6 miesięcy zakończonym 30 czerwca 2021 roku, a w okresie 6 miesięcy zakończonym 30 czerwca 2020 roku w kwocie 579,5 mln PLN.

W okresie 6 miesięcy zakończonym dnia 30 czerwca 2021 roku pozostałe koszty działalności operacyjnej obejmowały przede wszystkim koszty utrzymania majątku i samochodów służbowych w wysokości 176,9 mln PLN oraz koszty podróży służbowych w wysokości 8,7 mln PLN. W okresie porównywalnym pozostałe koszty operacyjne zawierały głównie koszty utrzymania majątku i samochodów służbowych w wysokości 170,2 mln PLN oraz koszty podróży służbowych w wysokości 24,0 mln PLN. Spadek kosztów podróży służbowych w stosunku do okresu porównawczego wynika ze znacznego ograniczenia podróży służbowych spowodowanego pandemią COVID-19.

### i. Koszty świadczeń na rzecz pracowników

	3 miesiące do	6 miesięcy do	3 miesiące do	6 miesięcy do
	30 czerwca 2021	30 czerwca 2021	30 czerwca 2020	30 czerwca 2020
	mIn PLN	mIn PLN	mIn PLN	mIn PLN
Wynagrodzenia	(1 408,4)	(2 751,1)	(1 195,5)	(2 402,5)
Koszty ubezpieczeń społecznych	(102,1)	(205,6)	(86,1)	(174,0)

Koszty świadczeń emerytalnych	(112,5)	(224,3)	(91,3)	(199,0)
Koszty transakcji z pracownikami rozliczanych w formie instrumentów kapitałowych	(14,3)	(29,3)	2,7	(10,6)
Pozostałe koszty świadczeń pracowniczych	(51,8)	(117,1)	(25,4)	(82,5)
<b>Koszty świadczeń pracowniczych ogółem</b>	<b>(1 689,1)</b>	<b>(3 327,4)</b>	<b>(1 395,6)</b>	<b>(2 868,6)</b>

Przeciętne zatrudnienie w okresie sprawozdawczym w etatach pobierających wynagrodzenie, tj. zatrudnienie w etatach skorygowane (pomniejszone) o etaty, za które spółki Grupy nie wypłacają wynagrodzenia (np. urlop bezpłatny, urlop macierzyński, inne), z wyłączeniem spółek, których wyniki ujmowane są w pozostałej działalności operacyjnej lub w działalności zaniechanej, natomiast z uwzględnieniem spółek, które dołączyły do Grupy w trakcie okresu sprawozdawczego (skalkulowane proporcjonalnie do okresu ich konsolidacji), wynosi 28 448; w okresie porównywalnym było to 26 242.

Koszty transakcji z pracownikami rozliczanych w formie instrumentów kapitałowych pochodzą z programów jakie zostały przyznane pracownikom i członkom kierownictwa spółek z segmentu Formula Systems (w okresie porównawczym również członkom kierownictwa spółek z Grupy ASEE z segmentu Asseco International).

### 5.3. Przychody i koszty finansowe

Struktura przychodów finansowych w okresie 3 i 6 miesięcy zakończonym dnia 30 czerwca 2021 roku oraz w okresie porównywalnym kształtowała się następująco:

Przychody finansowe	3 miesiące do 30 czerwca 2021 mln PLN	6 miesięcy do 30 czerwca 2021 mln PLN	3 miesiące do 30 czerwca 2020 mln PLN	6 miesięcy do 30 czerwca 2020 mln PLN
Przychody odsetkowe od inwestycji w instrumenty dłużne oraz depozyty wyceniane w zamortyzowanym koszcie	1,8	4,0	2,3	6,0
Przychody odsetkowe od pozostałych inwestycji w instrumenty dłużne, leasingu oraz należności z tytułu dostaw i usług	0,2	0,6	0,9	1,3
Pozostałe przychody odsetkowe	0,3	0,3	0,1	0,2
Dodatnie różnice kursowe	4,1	14,9	22,5	57,0
Zyski z realizacji i/lub wyceny aktywów finansowych wycenianych w wartości godziwej przez wynik finansowy	4,6	7,4	2,2	2,5
Zyski z przeszacowania odroczonej i warunkowej płatności za pakiet kontrolny w spółkach zależnych	0,3	0,9	(0,1)	0,3
Zyski ze sprzedaży jednostek stowarzyszonych	11,7	11,7	-	-
Zysk z przeszacowania zobowiązania z tytułu nabycia udziałów mniejszościowych (opcje put)	1,1	3,3	(1,4)	5,6
Odwrócenie odpisu należności z tyt. dywidendy	9,6	9,6	-	-
Pozostałe przychody finansowe	1,3	1,3	0,2	0,5
<b>Przychody finansowe ogółem</b>	<b>35,0</b>	<b>54,0</b>	<b>26,7</b>	<b>73,4</b>

Jak to opisano w punkcie 3. niniejszego śródrocznego skróconego skonsolidowanego sprawozdania finansowego, w dniu 17 maja 2021 roku spółka Asseco International, a.s. sprzedała 49% udziałów w spółce R-Style Softlab Ltd. Kwota 11,7 mln PLN ujęta w pozycji Zyski ze sprzedaży jednostek stowarzyszonych oraz kwota 9,6 mln PLN ujęta w pozycji Odwrócenie odpisu należności z tytułu dywidend dotyczą tej właśnie transakcji i związanej z nią zapłatą dywidendy, objętej wcześniej (w 2017 roku) odpisem aktualizującym.

Struktura kosztów finansowych w okresie 3 i 6 miesięcy zakończonym dnia 30 czerwca 2021 roku oraz w okresie porównywalnym kształtowała się następująco:

<b>Koszty finansowe</b>	<b>3 miesiące do 30 czerwca 2021 mln PLN</b>	<b>6 miesięcy do 30 czerwca 2021 mln PLN</b>	<b>3 miesiące do 30 czerwca 2020 mln PLN</b>	<b>6 miesięcy do 30 czerwca 2020 mln PLN</b>
Koszty odsetkowe od kredytów, pożyczek, papierów dłużnych, leasingu oraz zobowiązań handlowych	(19,3)	(38,4)	(23,1)	(44,3)
Pozostałe koszty odsetkowe	(3,7)	(7,1)	(3,0)	(5,9)
Ujemne różnice kursowe	(8,1)	(15,5)	(33,1)	(46,2)
Koszty związane z objęciem kontroli nad spółkami zależnymi	(1,1)	(3,3)	(3,6)	(5,6)
Straty z realizacji i/lub wyceny aktywów finansowych wycenianych w wartości godziwej przez wynik finansowy	3,1	(0,4)	8,5	(3,4)
Straty z przeszacowania odroczonej i warunkowej płatności za pakiet kontrolny w spółkach zależnych	(3,2)	(6,5)	(1,9)	(5,0)
Straty z przeszacowania zobowiązania z tytułu nabycia udziałów mniejszościowych (opcje put)	(1,9)	(2,7)	(1,2)	(6,6)
Odpis z tytułu utraty wartości instrumentów finansowych	(2,8)	(2,8)	-	-
Pozostałe koszty finansowe	(5,0)	(9,2)	(0,1)	(7,2)
<b>Koszty finansowe ogółem</b>	<b>(42,0)</b>	<b>(85,9)</b>	<b>(57,5)</b>	<b>(124,2)</b>

Dodatnie i ujemne różnice kursowe prezentowane są netto (jako nadwyżka dodatnich nad ujemnymi lub odwrotnie) na poziomie poszczególnych spółek zależnych.

#### 5.4. Podatek dochodowy

Główne składniki obciążenia wyniku z tytułu podatku dochodowego od osób prawnych (bieżącego i odroczonego):

	<b>3 miesiące do 30 czerwca 2021 mln PLN</b>	<b>6 miesięcy do 30 czerwca 2021 mln PLN</b>	<b>3 miesiące do 30 czerwca 2020 mln PLN</b>	<b>6 miesięcy do 30 czerwca 2020 mln PLN</b>
Bieżący podatek dochodowy oraz korekty lat ubiegłych	(82,6)	(160,7)	(67,9)	(136,1)
Odroczony podatek dochodowy	6,8	20,2	5,8	22,4
<b>Obciążenie podatkowe wykazane w rachunku zysków i strat</b>	<b>(75,8)</b>	<b>(140,5)</b>	<b>(62,1)</b>	<b>(113,7)</b>

Efektywna stopa podatkowa w okresie 6 miesięcy zakończonym dnia 30 czerwca 2021 roku wyniosła 21,9% wobec 22,6% w okresie porównywalnym.

#### 5.5. Zysk przypadający na jedną akcję

W okresie sprawozdawczym jak i w okresie porównywalnym nie występowały elementy rozładniające zysk przypadający na jedną akcję, wskutek czego zysk na akcję i rozwodniony zysk na akcję były sobie równe. Poniżej przedstawione zostały dane dotyczące zysku oraz ilość akcji, które posłużyły do wyliczenia zysku na jedną akcję.

	<b>3 miesiące do 30 czerwca 2021</b>	<b>6 miesięcy do 30 czerwca 2021</b>	<b>3 miesiące do 30 czerwca 2020</b>	<b>6 miesięcy do 30 czerwca 2020</b>
Średnia ważona liczba wyemitowanych akcji zwykłych zastosowana do obliczenia podstawowego zysku na jedną akcję (w sztukach)	83 000 303	83 000 303	83 000 303	83 000 303
Zysk netto przypadający na akcjonariuszy Jednostki Dominującej (w milionach PLN) za okres sprawozdawczy	139,4	241,8	95,1	176,8
<b>Zysk na jedną akcję (w PLN) ze skonsolidowanego zysku netto za okres sprawozdawczy</b>	<b>1,68</b>	<b>2,91</b>	<b>1,15</b>	<b>2,13</b>

#### 5.6. Informacja dotycząca wypłaconej dywidendy

W 2021 roku Jednostka Dominująca wypłaciła dywidendę za 2020 rok. Decyzją Walnego Zgromadzenia Akcjonariuszy Asseco Poland S.A., podjętą dnia 20 maja 2021 roku, zysk netto wypracowany w roku obrotowym 2020 w kwocie 265,6 mln PLN został podzielony w następujący sposób:

- a) Kwota 258,1 mln PLN została przeznaczona do podziału między Akcjonariuszy, tj. na wypłatę dywidendy. Oznacza to dywidendę po 3,11 PLN na jedną akcję. Dzień dywidendy ustalano na dzień 4 czerwca 2021 roku, a dzień wypłaty dywidendy na dzień 18 czerwca 2021 roku;
- b) Pozostała część zysku netto za rok obrotowy 2020 w kwocie 7,5 mln PLN została przekazana na kapitał zapasowy.

W 2020 roku Jednostka Dominująca wypłaciła dywidendę za 2019 rok. Decyzją Walnego Zgromadzenia Akcjonariuszy Asseco Poland S.A., podjętą dnia 27 maja 2020 roku, zysk netto wypracowany w roku obrotowym 2019 w kwocie 206,8 mln PLN został przeznaczony w całości do podziału między Akcjonariuszy, tj. na wypłatę dywidendy. Dodatkowo WZA postanowiło przeznaczyć na wypłatę dywidendy część środków zgromadzonych na kapitale zapasowym, pochodzących z zysków netto z lat ubiegłych, w kwocie 43,0 mln PLN. Oznacza to, iż łączna kwota przeznaczona do wypłaty dywidendy wyniosła 249,8 mln PLN, co oznacza dywidendę po 3,01 PLN na jedną akcję. Dzień dywidendy ustalano na dzień 5 czerwca 2020 roku, a dzień wypłaty dywidendy na dzień 17 czerwca 2020 roku.

## 6. Noty objaśniające do skonsolidowanego bilansu

### 6.1. Rzeczowe aktywa trwałe

Zmiana wartości netto rzeczowych aktywów trwałych w okresie 6 miesięcy zakończonym dnia 30 czerwca 2021 roku oraz w okresie porównywalnym wynikała z następujących ruchów:

	6 miesięcy do 30 czerwca 2021 mln PLN	6 miesięcy do 30 czerwca 2020 mln PLN
<b>Wartość netto środków trwałych na dzień 1 stycznia</b>	<b>914,7</b>	<b>822,7</b>
<b>Zwiększenia stanu, z tytułu:</b>	<b>75,4</b>	<b>105,0</b>
Zakupu i modernizacji	64,1	78,5
Objęcia kontroli nad spółkami zależnymi	7,3	23,9
Wykupu aktywów z tytułu prawa do użytkowania	0,6	0,4
Pozostałe	3,4	2,2
<b>Zmniejszenia stanu, z tytułu:</b>	<b>(94,7)</b>	<b>(79,7)</b>
Odpisu amortyzacyjnego za okres sprawozdawczy	(83,3)	(75,1)
Sprzedaży i likwidacji	(10,5)	(3,9)
Pozostałe	(0,9)	(0,7)
<b>Odpis aktualizujący/odwrócenie odpisu</b>	<b>0,3</b>	<b>(0,3)</b>
<b>Zmiana prezentacji</b>	<b>(0,5)</b>	<b>-</b>
<b>Różnice kursowe z przeliczenia jednostek zagranicznych</b>	<b>(6,8)</b>	<b>11,4</b>
<b>Wartość netto środków trwałych na dzień 30 czerwca</b>	<b>888,4</b>	<b>859,1</b>

### 6.2. Wartości niematerialne

Zmiana wartości netto wartości niematerialnych w okresie 6 miesięcy zakończonym w dniu 30 czerwca 2021 roku oraz w okresie porównywalnym wynikała z następujących ruchów:

	6 miesięcy do 30 czerwca 2021 mln PLN	6 miesięcy do 30 czerwca 2020 (przekształcone) mln PLN
<b>Wartość netto wartości niematerialnych na dzień 1 stycznia (przekształcone)</b>	<b>2 281,2</b>	<b>2 111,5</b>
<b>Zwiększenia stanu, z tytułu:</b>	<b>211,8</b>	<b>132,9</b>
Zakupu i modernizacji	9,0	10,2
Objęcia kontroli nad spółkami zależnymi	154,1	72,6
Kosztów realizowanych projektów rozwojowych	48,7	50,1
<b>Zmniejszenia stanu, z tytułu:</b>	<b>(181,0)</b>	<b>(164,0)</b>
Odpisu amortyzacyjnego za okres sprawozdawczy	(180,8)	(162,9)
Sprzedaży i likwidacji	(0,2)	(1,1)
<b>Odwrócenie odpisu aktualizującego</b>	<b>0,2</b>	<b>-</b>
<b>Zmiana prezentacji</b>	<b>2,0</b>	<b>(6,8)</b>
<b>Różnice kursowe z przeliczenia jednostek zagranicznych</b>	<b>2,8</b>	<b>79,1</b>
<b>Wartość netto wartości niematerialnych na dzień 30 czerwca</b>	<b>2 317,0</b>	<b>2 152,7</b>

### 6.3. Aktywa z tytułu prawa do użytkowania

Zmiana wartości netto aktywów z tytułu prawa do użytkowania w okresie 6 miesięcy zakończonym dnia 30 czerwca 2021 oraz w okresie porównywalnym wynikała z następujących ruchów:



	6 miesięcy do 30 czerwca 2021 mln PLN	6 miesięcy do 30 czerwca 2020 mln PLN
<b>Wartość netto aktywów z tytułu prawa do użytkowania na dzień 1 stycznia</b>	<b>724,7</b>	<b>686,6</b>
<b>Zwiększenia stanu, z tytułu:</b>	<b>72,9</b>	<b>139,1</b>
Zawarcia nowej umowy leasingu	54,6	128,5
Modyfikacji bieżących umów (przedłużenia umowy, zmiana stopy procentowej)	5,7	8,8
Objęcia kontroli nad spółkami zależnymi	10,6	0,8
Pozostałe	2,0	1,0
<b>Zmniejszenia stanu, z tytułu:</b>	<b>(106,1)</b>	<b>(114,1)</b>
Odpisu amortyzacyjnego za okres sprawozdawczy	(98,8)	(106,9)
Przedterminowego zakończenie umowy	(0,8)	(0,3)
Modyfikacji bieżących umów (skrócenie umowy, zmiana stopy procentowej)	(6,1)	(6,4)
Pozostałe	(0,4)	(0,5)
<b>Zmiana prezentacji</b>	<b>0,1</b>	<b>-</b>
<b>Różnice kursowe z przeliczenia jednostek zagranicznych</b>	<b>(3,2)</b>	<b>19,7</b>
<b>Wartość netto aktywów z tytułu prawa do użytkowania na dzień 30 czerwca</b>	<b>688,4</b>	<b>731,3</b>

#### 6.4. Wartość firmy

Wartość firmy powstała na objęciu kontroli nad jednostkami zależnymi jest na potrzeby testu z tytułu utraty wartości alokowana przez Grupę w następujący sposób:

- do grupy ośrodków wypracowujących przepływy pieniężne w postaci segmentu, lub
- do poszczególnych jednostek zależnych, lub
- do segmentów zidentyfikowanych w Jednostce Dominującej (tj. segment "Bankowość i Finanse", "Administracja Publiczna" lub "Przedsiębiorstwa").

W poniższej tabeli zaprezentowano wartość firmy na dzień 30 czerwca 2021 roku oraz na dzień 31 grudnia 2020 roku w podziale na segmenty operacyjne:

Wartość firmy	30 czerwca 2021 roku	31 grudnia 2020 roku
	mln PLN	(przekształcone) mln PLN
<b>Segment Asseco Poland, w tym:</b>	<b>2 257,1</b>	<b>2 257,1</b>
<b>Wartość firmy przypisana do poszczególnych ośrodków wypracowujących przepływy pieniężne</b>	<b>335,6</b>	<b>335,6</b>
Asseco Data Systems S.A.	244,3	244,3
GSTN Consulting Sp. z o.o.	33,1	33,1
ZUI Novum Sp. z o.o.	0,3	0,3
DahliaMatic Sp. z o.o.	54,7	54,7
ComCERT S.A.	3,2	3,2
<b>Segmenty operacyjne zidentyfikowane w Jednostce Dominującej</b>	<b>1 921,5</b>	<b>1 921,5</b>
Wartość firmy przypisana do segmentu "Bankowość i Finanse"	890,2	890,2
Wartość firmy przypisana do segmentu "Administracja Publiczna"	850,3	850,3
Wartość firmy przypisana do segmentu "Przedsiębiorstwa"	181,0	181,0
<b>Segment Asseco International, w tym:</b>	<b>1 498,9</b>	<b>1 511,9</b>
Grupa Asseco Central Europe	759,4	768,6

Grupa Asseco South Eastern Europe	595,9	605,8
Asseco Spain S.A.	19,3	19,9
Sintagma UAB <sup>1)</sup>	0,7	0,7
Asseco Danmark <sup>2)</sup>	34,4	35,1
Asseco PST Holding SGPS S.A. (dawniej: Exictos)	76,9	69,2
Tecnologia Sistemas y Aplicaciones (Tecsisa)	12,3	12,6
<b>Segment Formula Systems</b>	<b>1 671,0</b>	<b>1 357,3</b>
<b>Razem wartość firmy</b>	<b>5 427,0</b>	<b>5 126,3</b>

<sup>1)</sup> wartość firmy powstała na nabyciu spółek Sintagma UAB oraz Asseco Lietuva UAB.

<sup>2)</sup> wartość firmy powstała na nabyciu spółek Asseco Danmark A/S oraz Peak Consulting ApS.

W okresie 6 miesięcy zakończonym dnia 30 czerwca 2021 roku wystąpiły następujące zmiany wartości firmy z konsolidacji (w tabeli wyszczególniono tylko te pozycje, dla których wystąpiła zmiana):

Wartość firmy wg alokacji po segmentach sprawozdawczych:	Wartość firmy na początek okresu	Objęcia kontroli/ Utrata kontroli/inne zmiany w strukturze	Różnice kursowe	Wartość firmy na koniec okresu
	mln PLN	mln PLN	mln PLN	mln PLN
<b>Segment Asseco International</b>				
Grupa Asseco Central Europe	768,6	-	(9,2)	<b>759,4</b>
Grupa Asseco South Eastern Europe	605,8	9,6	(19,5)	<b>595,9</b>
Asseco Spain S.A.	19,9	-	(0,6)	<b>19,3</b>
Asseco Danmark	35,1	-	(0,7)	<b>34,4</b>
Asseco PST Holding SGPS S.A. (dawniej: Exictos)	69,2	9,1	(1,4)	<b>76,9</b>
Tecnologia Sistemas y Aplicaciones (Tecsisa)	12,6	-	(0,3)	<b>12,3</b>
<b>Segment Formula Systems</b>				
Grupa Formula	1 357,3	301,2	12,5	<b>1 671,0</b>

W okresie 6 miesięcy zakończonym dnia 30 czerwca 2021 roku wpływ na saldo wartości firmy z konsolidacji miały transakcje opisane poniżej. Kwoty w walutach obcych w poniższych tabelach, dotyczących indywidualnych nabyć, zostały przeliczone na złote polskie po kursach z dnia nabycia, natomiast w zbiorczej tabeli ruchów powyżej do przeliczenia zmian wartości firmy na złote polskie zastosowano średni kurs za okres sprawozdawczy.

Ze względu na dużą ilość nabyć w Grupie, szczegółowy opis został zamieszczony jedynie dla nabyć istotnych (jako próg istotności przyjęto aktywa netto powyżej 10 mln PLN). Dla pozostałych nabyć zamieszczono jedynie podstawowy opis.

*i. Nabycie udziałów spółki Kol Hamas Ltd przez Grupę Michpal*

W dniu 1 stycznia 2021 roku spółka Effective Solutions Ltd. (spółka z Grupy Michpal) nabyła 65% udziałów w spółce Kol Hamas Ltd z siedzibą w Izraelu. Cena nabycia wyniosła 0,6 mln NIS (0,7 mln PLN).

W ramach rozliczenia nabycia Grupa zaalokowała całą nadwyżkę ceny zapłaconej nad wartością nabytych aktywów netto w kwocie 0,7 mln NIS (0,8 mln PLN) na wartości niematerialne i rezerwę na podatek odroczonej w wysokości 0,2 mln NIS (0,2 mln PLN).

Na dzień 30 czerwca 2021 proces alokacji ceny nabycia nie został jeszcze przez Grupę zakończony. W związku z tym wartość firmy rozpoznana na nabyciu może ulec zmianie w okresie 12 miesięcy od dnia objęcia kontroli nad spółką.

*ii. Nabycie udziałów spółki Soft IT LLC przez Grupę Magic*

W dniu 1 stycznia 2021 roku spółka CommIT Software Ltd. (spółka z Grupy Magic) nabyła 60% udziałów w spółce 9540 Y.G. Soft IT LLC z siedzibą w Izraelu. Cena nabycia wyniosła 4,0 mln NIS (4,6 mln PLN), z czego 1,2 mln NIS (1,4 mln PLN) zostało zapłacone gotówką, a pozostała część stanowi płatność warunkową, której kwota jest uzależniona od wyników operacyjnych spółki.

W ramach tymczasowego rozliczenia nabycia Grupa zaalokowała całość nadwyżki ceny nabycia nad wartością nabytych aktywów netto w kwocie 4,0 mln NIS (4,6 mln PLN) na wartość firmy.

Na dzień 30 czerwca 2021 proces alokacji ceny nabycia nie został jeszcze przez Grupę zakończony. W związku z tym wartość firmy rozpoznana na nabyciu może ulec zmianie w okresie 12 miesięcy od dnia objęcia kontroli nad spółką.

*iii. Nabycie udziałów spółki Things Solver d.o.o w grupie ASEE*

W dniu 7 października 2020 roku spółka ASEE Serbia zawarła warunkową umowę nabycia 53,76% udziałów w spółce Things Solver d.o.o. z siedzibą w Belgradzie. W dniu 8 stycznia 2021 roku, po spełnieniu się warunków zawieszających, Grupa objęła kontrolę nad spółką Things Solver d.o.o. Łączna cena nabycia wyniosła 1,0 mln EUR, z czego 0,9 mln EUR stanowiło płatność warunkową zależną od osiągniętych wyników spółki. Pierwsza rata płatności warunkowej została zapłacona w pierwszym półroczu 2021 roku. W wyniku nabycia rozpoznano wartość firmy w wysokości 3,3 mln PLN.

Na dzień 30 czerwca 2021 roku proces alokacji ceny nabycia nie został przez Grupę zakończony. Tym samym wartość firmy rozpoznana na nabyciu spółki Things Solver może ulec zmianie w okresie 12 miesięcy od dnia objęcia kontroli nad spółką.

*iv. Nabycie udziałów spółki VEBSLOT DOO w grupie ASEE*

W dniu 17 lutego 2021 roku spółka Payten Macedonia (Skopje) nabyła 100% udziałów w spółce VEBSLOT DOO z siedzibą w Skopje, za łączną kwotę 1,5 mln EUR. Cena nabycia uwzględnia płatności warunkowe w kwocie 0,7 mln EUR, które zależne będą od osiągniętych przez spółkę wyników. W wyniku nabycia rozpoznano wartość firmy w wysokości 6,3 mln PLN.

Na dzień 30 czerwca 2021 roku proces alokacji ceny nabycia nie został przez Grupę zakończony. W związku z tym wartość firmy rozpoznana na nabyciu może ulec zmianie w okresie 12 miesięcy od dnia objęcia kontroli nad spółką.

*v. Nabycie spółki A.A. Engineering Ltd w grupie Matrix*

W dniu 5 kwietnia 2021 roku spółka Dana Engineering Ltd (spółka z Grupy Matrix IT) nabyła 75% udziałów w spółce A.A. Engineering Ltd z siedzibą w Izraelu. Cena nabycia wyniosła 11,4 mln NIS (13,5 mln PLN), z czego 10,5 mln NIS (12,4 mln PLN) zostało zapłacone gotówką, a 0,5 mln NIS (0,5 mln PLN) stanowi płatność warunkową, której kwota jest uzależniona od wyników operacyjnych spółki. Część udziałów niekontrolujących objęta jest opcją put i są one ujmowane przy zastosowaniu metody oczekiwanego nabycia (wartość opcji put jest ujęta w cenie nabycia, a saldo udziałów niekontrolujących wynosi 0). Wartość opcji put wynosi 0,4 mln NIS (0,5 mln PLN).

W ramach tymczasowego rozliczenia nabycia Grupa zaalokowała nadwyżkę ceny zapłaconej nad wartością nabytych aktywów netto w kwocie 2,8 mln NIS (3,3 mln PLN) na wartości niematerialne, a kwota 8,6 mln NIS (10,1 mln PLN) została zaalokowana na wartość firmy.

Na dzień 30 czerwca 2021 proces alokacji ceny nabycia nie został jeszcze przez Grupę zakończony. W związku z tym wartość firmy rozpoznana na nabyciu może ulec zmianie w okresie 12 miesięcy od dnia objęcia kontroli nad spółką.

*vi. Nabycie spółki ITD Group (Matrix Medika) w grupie Matrix*

W dniu 29 kwietnia 2021 roku spółka Matrix Systems Ltd. (spółka z Grupy Matrix IT) nabyła 75% udziałów w spółce ITD Group Ltd (aktualna nazwa to Matrix Medika) z siedzibą w Izraelu. Cena nabycia wyniosła 6,4 mln NIS (7,5 mln PLN), z czego 5,7 mln NIS (6,6 mln PLN) zostało zapłacone gotówką, a pozostała część stanowi płatność odroczoną, której kwota jest uzależniona od wyników operacyjnych spółki.

W ramach tymczasowego rozliczenia nabycia Grupa zaalokowała nadwyżkę ceny zapłaconej nad wartością nabytych aktywów netto w kwocie 1,9 mln NIS (2,2 mln PLN) na wartości niematerialne, a kwota 5,2 mln NIS (6,1 mln PLN) została zaalokowana na wartość firmy.

Na dzień 30 czerwca 2021 proces alokacji ceny nabycia nie został jeszcze przez Grupę zakończony. W związku z tym wartość firmy rozpoznana na nabyciu może ulec zmianie w okresie 12 miesięcy od dnia objęcia kontroli nad spółką.

*vii. Nabycie spółki SQ Method Ltd w grupie Matrix*

W dniu 5 kwietnia 2021 roku spółka Babcom Centers Ltd (spółka z Grupy Matrix IT) nabyła 60% udziałów w spółce SQ Method Ltd z siedzibą w Izraelu. Cena nabycia wyniosła 6,9 mln NIS (8,2 mln PLN), z czego 4,0 mln NIS (4,7 mln PLN) zostało zapłacone gotówką, a 0,3 mln NIS (0,4 mln PLN) stanowi płatność warunkową, której kwota jest uzależniona od wyników operacyjnych spółki. Całość udziałów niekontrolujących objęta jest opcją put i są one ujmowane przy zastosowaniu metody oczekiwanego nabycia (wartość opcji put jest ujęta w cenie nabycia, a saldo udziałów niekontrolujących wynosi 0). Wartość opcji put wynosi 2,6 mln NIS (3,1 mln PLN).

W ramach tymczasowego rozliczenia nabycia Grupa zaalokowała nadwyżkę ceny zapłaconej nad wartością nabytych aktywów netto w kwocie 1,4 mln NIS (1,6 mln PLN) na wartości niematerialne, a kwota 4,0 mln NIS (4,7 mln PLN) została zaalokowana na wartość firmy.

Na dzień 30 czerwca 2021 proces alokacji ceny nabycia nie został jeszcze przez Grupę zakończony. W związku z tym wartość firmy rozpoznana na nabyciu może ulec zmianie w okresie 12 miesięcy od dnia objęcia kontroli nad spółką.

*viii. Nabycie spółki Menarva w grupie Magic*

W dniu 1 kwietnia 2021 spółka Magic Software Enterprises Ltd (spółka z Grupy Magic) nabyła 100% udziałów w spółce Menarva Ltd. z siedzibą w Izraelu. Cena nabycia wyniosła 18,7 mln NIS (22,1 mln PLN), z czego 10,0 mln NIS (11,8 mln PLN) zostało zapłacone gotówką, a pozostała część stanowi płatność odroczoną, której kwota jest uzależniona od wyników operacyjnych spółki.

W ramach tymczasowego rozliczenia nabycia Grupa zaalokowała nadwyżkę ceny zapłaconej nad wartością nabytych aktywów netto w kwocie 9,2 mln NIS (10,9 mln PLN) na wartości niematerialne, a pozostała wartość, tj. 11,7 mln NIS (13,8 mln PLN) została zaalokowana na wartość firmy.

Na dzień 30 czerwca 2021 proces alokacji ceny nabycia nie został jeszcze przez Grupę zakończony. W związku z tym wartość firmy rozpoznana na nabyciu może ulec zmianie w okresie 12 miesięcy od dnia objęcia kontroli nad spółką.

*ix. Nabycie spółki Enable IT Ltd w grupie Magic*

W dniu 1 kwietnia 2021 spółka Coretech Consulting Group LLC (spółka z Grupy Magic) nabyła 100% udziałów w spółce Enable IT LLC. z siedzibą w Stanach Zjednoczonych. Cena nabycia wyniosła 5,9 mln USD (23,3 mln PLN), z czego 4,0 mln USD (15,8 mln PLN) zostało zapłacone gotówką, a pozostała część stanowi płatność odroczoną.

W ramach tymczasowego rozliczenia nabycia Grupa zaalokowała nadwyżkę ceny zapłaconej nad wartością nabytych aktywów netto w kwocie 2,2 mln USD (8,7 mln PLN) na wartości niematerialne, a pozostała wartość, tj. 4,3 mln USD (17,0 mln PLN) została zaalokowana na wartość firmy.

Na dzień 30 czerwca 2021 proces alokacji ceny nabycia nie został jeszcze przez Grupę zakończony. W związku z tym wartość firmy rozpoznana na nabyciu może ulec zmianie w okresie 12 miesięcy od dnia objęcia kontroli nad spółką.

*x. Nabycie spółki Zap w grupie Formula*

W dniu 6 kwietnia 2021 roku spółka Formula Systems (1985) Ltd nabyła 100% udziałów w spółce Zap Group Ltd. i objęła kontrolę na grupą Zap z siedzibą w Izraelu. Cena nabycia wyniosła 308,9 mln NIS (363,8 mln PLN), z czego 244,3 mln NIS (287,7 mln PLN) zostało zapłacone gotówką, a 64,6 mln NIS (76,1 mln PLN) stanowi płatność warunkową, której kwota jest uzależniona od przyszłych wyników operacyjnych spółki.

W ramach tymczasowego rozliczenia nabycia Grupa zaalokowała nadwyżkę ceny zapłaconej nad wartością nabytych aktywów netto w kwocie 80,5 mln NIS (98,4 mln PLN) na wartości niematerialne, a kwota 210,8 mln NIS (248,3 mln PLN) została zaalokowana na wartość firmy.

Na dzień 30 czerwca 2021 proces alokacji ceny nabycia nie został jeszcze przez Grupę zakończony. W związku z tym wartość firmy rozpoznana na nabyciu może ulec zmianie w okresie 12 miesięcy od dnia objęcia kontroli nad spółką. Wartości tymczasowe możliwych do zidentyfikowania aktywów i zobowiązań spółki na dzień nabycia przedstawiają się następująco:

	Wartości tymczasowe na dzień nabycia mln NIS	Wartości tymczasowe na dzień nabycia mln PLN
<b>Nabywane aktywa</b>		
Rzeczowe aktywa trwałe	3,0	3,5
Wartości niematerialne (w tym zidentyfikowane w ramach rozliczenia nabycia (PPA))	104,7	123,3
Aktywa z tytułu prawa do użytkowania	7,9	9,3
Aktywa z tytułu podatku odroczonego	10,4	12,2
Należności z tytułu dostaw i usług	24,8	29,2
Środki pieniężne i ich ekwiwalenty	31,6	37,2
Pozostałe aktywa	4,5	5,3
<b>Razem aktywa</b>	<b>186,9</b>	<b>220,0</b>
<b>Nabywane zobowiązania</b>		
Kredyty i pożyczki	20,4	24,0
Zobowiązania z tytułu leasingu	9,1	10,7
Zobowiązania z tytułu dostaw i usług	14,9	17,5
Rozliczenie międzyokresowe przychodów i kosztów	9,6	11,3
Rezerwy	2,2	2,6
Rezerwa z tytułu podatku odroczonego	18,5	21,8
Pozostałe zobowiązania	12,4	14,6
<b>Razem zobowiązania</b>	<b>87,1</b>	<b>102,5</b>
<b>Wartość aktywów netto</b>	<b>99,8</b>	<b>117,5</b>
<b>Wartość udziałów niekontrolujących (wewnętrzny NCI w grupie ZAP)</b>	<b>1,7</b>	<b>2,0</b>
<b>Nabywany procent kapitału zakładowego</b>	<b>100%</b>	<b>100%</b>
<b>Cena nabycia</b>	<b>308,9</b>	<b>363,8</b>
<b>Wartość firmy na dzień nabycia</b>	<b>210,8</b>	<b>248,3</b>

*xi. Nabycie spółki FINANTECH w grupie Asseco PST*

W dniu 1 kwietnia 2021 roku Asseco PST podpisało umowę nabycia 76% udziałów w spółce FINANTECH – Sistemas de Informação, S.A. z siedzibą w Portugalii. Łączna cena nabycia wyniosła 3,4 mln EUR (15,9 mln PLN), z czego 3,2 mln EUR (14,9 mln PLN) zostało opłacone gotówką, natomiast pozostała część w wysokości około 0,2 mln EUR (1,0 mln PLN) stanowi zobowiązanie warunkowe.

W ramach tymczasowego rozliczenia nabycia Grupa zaalokowała nadwyżkę ceny zapłaconej nad wartością nabytych aktywów netto w kwocie 1,5 mln EUR (6,8 mln PLN) na wartości niematerialne, a kwota 2,0 mln EUR (9,3 mln PLN) została zaalokowana na wartość firmy.

Na dzień 30 czerwca 2021 roku proces alokacji ceny nabycia nie został jeszcze przez Grupę zakończony. W związku z tym wartość firmy rozpoznana na nabyciu może ulec zmianie w okresie 12 miesięcy od dnia objęcia kontroli nad spółką.

*xii. Rozliczenie nabycia spółki Ofek w grupie Formula*

W dniu 13 marca 2020 spółka Formula Systems (grupa Formula) nabyła 86,02% udziałów w spółce Ofek Aerial Photography (1987) Ltd. z siedzibą w Izraelu. Cena nabycia wyniosła 27,7 mln NIS (29,4 mln PLN). W ramach finalnego rozliczenia nabycia Grupa zaalokowała nadwyżkę ceny zapłaconej nad wartością nabytych aktywów netto na wartości niematerialne w kwocie 3,2 mln NIS (3,4 mln PLN), a kwotę 5,4 mln NIS (5,7 mln PLN) zaalokowano na wartość firmy.

Na dzień 30 czerwca 2021 roku proces alokacji ceny nabycia został przez Grupę zakończony. Wartości tymczasowe oraz wartości godziwe możliwych do zidentyfikowania aktywów i zobowiązań spółki na dzień nabycia przedstawiają się następująco:

	Wartości tymczasowe na dzień nabycia mln NIS	Wartości tymczasowe na dzień nabycia mln PLN	Wartości godziwe na dzień nabycia mln NIS	Wartości godziwe na dzień nabycia mln PLN
<b>Nabywane aktywa</b>				
Rzeczowe aktywa trwałe	14,3	15,2	14,3	15,2
Wartości niematerialne (w tym zidentyfikowane w ramach rozliczenia nabycia (PPA))	3,2	3,4	3,2	3,4
Inwestycje w jednostkach stowarzyszonych wycenianych metodą praw własności	3,0	3,2	3,0	3,2
Aktywa z tytułu odroczonego podatku dochodowego	1,1	1,2	0,6	0,6
Należności handlowe	15,1	16,0	14,3	15,2
Należności budżetowe i pozostałe	27,9	29,6	28,0	29,7
Środki pieniężne i ich ekwiwalenty	13,4	14,2	13,4	14,2
Pozostałe aktywa	0,4	0,4	0,5	0,6
<b>Razem aktywa</b>	<b>78,4</b>	<b>83,2</b>	<b>77,3</b>	<b>82,1</b>
<b>Nabywane zobowiązania</b>				
Zobowiązania handlowe	3,1	3,3	3,1	3,3
Rezerwa z tytułu podatku odroczonego	0,7	0,7	0,7	0,7
Rezerwy	1,1	1,2	1,1	1,2
Zobowiązania finansowe	25,7	27,3	25,7	27,3
Pozostałe zobowiązania	21,1	22,4	20,8	22,1
<b>Razem zobowiązania</b>	<b>51,7</b>	<b>54,9</b>	<b>51,4</b>	<b>54,6</b>
<b>Wartość aktywów netto</b>	<b>26,7</b>	<b>28,3</b>	<b>25,9</b>	<b>27,5</b>
<b>Wartość udziałów niekontrolujących</b>	<b>3,7</b>	<b>3,9</b>	<b>3,6</b>	<b>3,8</b>
<b>Nabywany procent kapitału zakładowego</b>	<b>86,02%</b>	<b>86,02%</b>	<b>86,02%</b>	<b>86,02%</b>
<b>Cena nabycia</b>	<b>27,7</b>	<b>29,4</b>	<b>27,7</b>	<b>29,4</b>
<b>Wartość firmy na dzień nabycia</b>	<b>4,7</b>	<b>5,0</b>	<b>5,4</b>	<b>5,7</b>

### 6.5. Testy z tytułu utraty wartości

Zgodnie z polityką Grupy, Zarząd Jednostki Dominującej dokonuje na dzień 31 grudnia corocznego testu na utratę wartości ośrodków lub grup ośrodków wypracowujących przepływy pieniężne, do których przypisana jest wartość firmy lub/i wartości niematerialne o nieokreślonym okresie użytkowania. Na każdy śródroczny dzień bilansowy Zarząd Jednostki Dominującej dokonuje jedynie przeglądu przesłanek wskazujących na możliwość wystąpienia utraty wartości ośrodków, do których przypisana jest wartość firmy lub/i wartości niematerialne o nieokreślonym okresie użytkowania. W przypadku zidentyfikowania takich przesłanek, Zarząd w pierwszej kolejności weryfikuje założenia przyjęte przy przeprowadzaniu ostatniego rocznego testu, a w razie konieczności przeprowadza test na utratę wartości ośrodka lub grupy ośrodków wypracowujących przepływy pieniężne również na śródroczny dzień bilansowy. Zasady przeprowadzania testu z tytułu utraty wartości w okresach śródrocznych są spójne z tymi, które są stosowane przy teście na dzień 31 grudnia.

Przeprowadzenie testu z tytułu utraty wartości wymaga oszacowania wartości odzyskiwalnej ośrodka lub grupy ośrodków, do których przypisana jest wartość firmy.

Dla segmentu Asseco Poland, dla celów analizy utraty wartości firmy dokonywana jest alokacja na poziom segmentów operacyjnych, którym są trzy segmenty w ramach Jednostki Dominującej oraz odrębnie każda ze spółek bezpośrednio zależnych od Asseco Poland i działająca w głównej mierze na rynku polskim. Zgodnie z zaleceniami Międzynarodowych Standardów Sprawozdawczości Finansowej i opisaną powyżej polityką, Zarząd Grupy przeanalizował przesłanki do przeprowadzenia testów na utratę wartości, w tym przede wszystkim panującą na świecie pandemię COVID-19 oraz dokonał przeglądu budżetów i prognoz finansowych dla poszczególnych segmentów, do których zaalokowana została wartość firmy. W efekcie przeprowadzonej analizy Zarząd uznał, że w odniesieniu do segmentów operacyjnych wyodrębnionych w Jednostce Dominującej żadna z wymienionych przesłanek nie stanowi podstawy do przeprowadzenia testu śródrocznego.

Konkluzja ta wynika z wzięcia pod uwagę branży, w której działa Jednostka Dominująca oraz faktu, że Segmenty Finanse i Bankowość oraz Administracja Publiczna zrealizowały planowany budżet za okres 6 miesięcy zakończony 30 czerwca 2021 roku, a w segmencie Przedsiębiorstw, mimo braku realizacji budżetu za pierwsze półrocze 2021 roku, prognozowane wyniki na cały rok 2021 są wyższe od analogicznych wyników za rok 2020. Dodatkowo podczas przeglądu prognoz na kolejne lata nie zostały zidentyfikowane istotne odchylenia, które mogłyby spowodować brak realizacji zaplanowanych celów biznesowych, a brak realizacji budżetu wynika głównie z przesunięć czasowych i nie wiąże się z ryzykiem braku realizacji projektów.

W związku z powyższym założenia przyjęte w testach przeprowadzonych na dzień 31 grudnia 2020 roku pozostają realistyczne.

W przypadku Segmentu Asseco International, dla celów analizy utraty wartości firmy dokonywana jest alokacja na poziom segmentu operacyjnego, którym pozostają spółki i subgrupy wchodzące w skład Grupy Asseco International.

W przypadku Segmentu Formula Systems, dla celów analizy utraty wartości firmy segment operacyjny stanowi cała Grupa Formula.

W przypadku ośrodków wypracowujących przepływy pieniężne, którymi są spółki notowane na aktywnym rynku, przesłanką wskazującą na możliwość utraty wartości może być niska kapitalizacja danego ośrodka (tj. nadwyżka wartości bilansowej ośrodka nad jego wartością rynkową).

Do spółek/grup notowanych na aktywnym rynku należą: Asseco Business Solutions S.A., Asseco South Eastern Europe S.A. oraz Formula Systems (1985) Ltd. i subgrupy od niej zależne.

W poniższej tabeli zaprezentowano porównanie wartości rynkowej (liczonej jako średnia cena akcji spółek notowanych z ostatniego kwartału przed datą bilansową) z aktywami netto ośrodka wypracowującego przepływy pieniężne dla spółek/grup notowanych na aktywnym rynku na dzień 30 czerwca 2021 roku oraz na dzień ostatniego corocznego testu, tj. na dzień 31 grudnia 2020 roku:

	Asseco South Eastern Europe S.A. mln PLN	Asseco Business Solutions S.A. mln PLN	Formula Systems 1985 Ltd. mln PLN
<b>30 czerwca 2021</b>			
wartość aktywów netto ośrodka	969,0	300,7	2 869,4
wycena giełdowa	2 082,5	1 212,5	5 190,2
<b>nadwyżka (+)/niedobór(-) wartości godziwej nad wartością bilansową</b>	<b>1 113,5</b>	<b>911,8</b>	<b>2 320,8</b>
<b>31 grudnia 2020</b>			
wartość aktywów netto ośrodka	980,1	334,5	2 787,3
wycena giełdowa	2 164,2	1 149,8	4 779,9
<b>nadwyżka (+)/niedobór(-) wartości godziwej nad wartością bilansową</b>	<b>1 184,1</b>	<b>815,3</b>	<b>1 992,6</b>

Nadwyżka wartości godziwej nad aktywami netto dla spółki Asseco Business Solutions S.A., Grupy Asseco South Eastern Europe S.A. oraz Grupy Formula Systems pozostaje znaczna, dzięki czemu stwierdzono, że nie wystąpiła konieczność przeprowadzenia dodatkowego śródrocznego testu na utratę wartości, a także, że nie wystąpiła konieczność rozpoznania odpisu z tytułu utraty wartości tego ośrodka.

W przypadku ośrodków wypracowujących przepływy pieniężne, którymi są spółki nienotowane na aktywnym rynku, przesłanką wskazującą na możliwość utraty wartości ośrodka mogą być niższe wyniki finansowe niż te, które zostały założone w ostatnim corocznym teście na utratę wartości lub istotny wzrost stóp dyskontowych wynikający ze zmian parametrów rynkowych wykorzystywanych do oszacowania wartości tych stóp.

Stopy dyskontowe zastosowane do wyliczenia wartości bieżącej oszacowanych przepływów pieniężnych segmentów operacyjnych w Grupie to szacunek średnioważonego kosztu kapitału segmentu dla każdego z okresów. Poszczególne składniki tych stóp zostały oszacowane na podstawie danych rynkowych dotyczących stóp wolnych od ryzyka, wartości współczynnika beta oraz wartości oczekiwanej stopy zwrotu z rynku.

W Grupie, na dzień 30 czerwca 2021 roku przesłanki wskazujące na możliwość wystąpienia utraty wartości zidentyfikowano dla następujących spółek: Tecnologia Sistemas y Aplicaciones sl (Tecsis), Asseco Spain S.A. oraz Asseco PST (stanowiące ośrodki wypracowujące przepływy pieniężne w ramach segmentu Asseco International) oraz DahliaMatic (ośrodek zaalokowany do segmentu Asseco Poland). W każdym przypadku przesłanką było wypracowanie w pierwszym półroczu 2021 roku wyników niższych niż zakładane w budżecie.

Przepływy finansowe dla poszczególnych ośrodków generujących przepływy pieniężne zastosowane w modelach wartości użytkowej bazują na prognozach finansowych na lata 2021 - 2025 dotyczących rozwoju rynku informatycznego w poszczególnych krajach, w których działają wymienione wyżej spółki.

W efekcie przeprowadzonych testów na utratę wartości stwierdzono, że z perspektywy Grupy na dzień 30 czerwca 2021 roku nie wystąpiła konieczność rozpoznania odpisów z tytułu utraty wartości żadnego z ośrodków generujących przepływy pieniężne.

#### Analiza wrażliwości

Dla testów na utratę wartości sporządzonych na dzień 30 czerwca 2021 roku polegających na wyliczeniu wartości użytkowej, przeprowadzono analizę wrażliwości. W analizie tej badano wpływ zmiany:

- zastosowanej stopy dyskonta dla okresu rezydualnego, tj. dla przepływów po 2025 roku;
- średniorocznej stopy zmiany tzw. wolnych przepływów pieniężnych w okresie prognozy, tj. w latach 2021-2025;

jako czynnika wpływającego na wartość odzyskiwalną ośrodka wypracowującego przepływy pieniężne, przy założeniu braku zmian pozostałych czynników.

Celem analizy wrażliwości było zbadanie, o ile można by zmienić wybrane parametry modelu, aby oszacowana wartość użytkowa ośrodków wypracowujących przepływy pieniężne zrównała się z wartością bilansową ośrodka. Wyniki przeprowadzonej analizy zostały zestawione w poniższej tabeli.

	Wartość bilansowa ośrodka*	Stopa dyskontowa dla okresu rezydualnego		Średnia stopa zmiany wolnych przepływów pieniężnych (FCFF)
		zastosowana w modelu	graniczna	graniczna
	mln PLN	%	%	%
<b>Ośrodki generujące przepływy pieniężne w postaci spółek lub grup spółek</b>				
<b>Ośrodki pieniężne generujące przepływy pieniężne w segmencie Asseco International</b>				
Asseco Spain S.A.	75,0	8,2%	39,4%	(3,0%)
Asseco PST	132,6	8,2%	76,2%	(19,6%)
Tecnología Sistemas y Aplicaciones sl (Tecsisa)	45,3	9,9%	13,0%	146,3%
<b>Ośrodki pieniężne generujące przepływy pieniężne w segmencie Asseco Poland</b>				
Dahliamatic sp. z o.o.	69,0	11,4%	13,7%	14,3%

\* Wartość bilansowa ośrodka to rozpoznane w sprawozdaniu finansowym skonsolidowane metodą pełną aktywa operacyjne netto (w tym wartość wycenionych do wartości godziwej aktywów rozpoznanych na nabyciu (PPA)) oraz wartość firmy. Oznacza to więc, że wartość bilansowa ośrodka nie uwzględnia długu/gotówki netto.

W przypadku spółki Tecsisa graniczna średnia stopa zmiany przepływów pieniężnych jest relatywnie wysoka, ponieważ spółka ta jest dopiero na etapie rozwoju produktu (spółka w fazie start-up) i realizacja planów sprzedażowych i reprezentatywnych wyników tej spółki przewidywana jest dopiero na kolejne okresy. Rok 2021 jest dla spółki jeszcze rokiem intensywnych inwestycji w produkt, który Tecsisa udostępnia w modelu SaaS, dlatego Zarząd uważa, że spółka dysponuje potencjałem na znaczące powiększenie efektywności działania i tym samym rentowności w przyszłości.

#### 6.6. Jednostki stowarzyszone i wspólne przedsięwzięcia

Podstawowe dane finansowe dotyczące inwestycji w jednostki stowarzyszone i wspólne przedsięwzięcia wyceniane metodą praw własności zostały przedstawione w tabeli poniżej.

Dane jednostek stowarzyszonych i wspólnych przedsięwzięć	30 czerwca 2021 roku	31 grudnia 2020 roku
	mln PLN	mln PLN
Aktywa trwałe	357,8	331,5
Aktywa obrotowe	260,8	270,0
Zobowiązania długoterminowe	107,4	126,2
Zobowiązania krótkoterminowe	229,4	179,9
<b>Aktywa netto</b>	<b>281,8</b>	<b>295,4</b>
<b>Wartość bilansowa inwestycji</b>	<b>162,6</b>	<b>162,4</b>



Dane jednostek stowarzyszonych i wspólnych przedsięwzięć	6 miesięcy do 30 czerwca 2021 mln PLN	6 miesięcy do 30 czerwca 2020 mln PLN
Przychody	210,5	229,9
Zysk operacyjny	10,8	2,8
Zysk/Strata netto	9,0	1,9
<b>Udział w wyniku jednostek stowarzyszonych i wspólnych przedsięwzięć</b>	<b>2,8</b>	<b>(1,0)</b>

Ponadto, pozostałe dochody całkowite jednostek stowarzyszonych i wspólnych przedsięwzięć za okres 6 miesięcy do 30 czerwca 2021 roku przypisane akcjonariuszom Jednostki Dominującej odpowiadają kwocie 1,4 mln PLN i dotyczą różnic kursowych z przeliczenia jednostek działających za granicą.

Największą jednostką spośród jednostek konsolidowanych metodą praw własności jest pozostająca pod wspólną kontrolą spółka TSG IT Advanced Systems Ltd. (segment Grupa Formula). Pośród pozostałych spółek największe pod kątem wartości bilansowej inwestycji są: Nextbank Software Sp. z o.o. (segment Asseco Poland), CUIM SIGLO XXL S.L. (segment Asseco International) oraz Galvaniho 5, s.r.o. i Prvni Certifikacni Autorita a.s. (obie z Grupy ACE, segment Asseco International).

#### 6.7. Jednostki z istotnymi udziałami niekontrolującymi

W punkcie 3. niniejszego śródrocznego skróconego skonsolidowanego sprawozdania finansowego zaprezentowano informacje dotyczące jednostek, w których Grupa posiada mniej niż 100% udziału w kapitale zakładowym, wraz ze wskazaniem nazw tych jednostek, kraju, w którym są one zarejestrowane oraz informacją o udziale Grupy w ich kapitale zakładowym oraz głosach na walnym zgromadzeniu.

W ocenie Zarządu, jednostkami z indywidualnie istotnymi udziałami niekontrolującymi są: Grupa Matrix IT Ltd, Grupa Magic Software Enterprises Ltd, Grupa Sapiens International Corp. NV, Grupa Asseco South Eastern Europe S.A. oraz Grupa Asseco Central Europe, w skład której wchodzi m.in. Asseco Business Solutions. W przypadku pozostałych jednostek z udziałami niekontrolującymi, wartość indywidualnego udziału niekontrolującego nie przekraczała 2% wartości salda udziałów niekontrolujących, tym samym nie zostały one uznane za jednostki z istotnymi udziałami niekontrolującymi.

W poniższych tabelach zaprezentowano wybrane dane finansowe za okres 6 miesięcy zakończony dnia 30 czerwca 2021 roku oraz na dzień 30 czerwca 2021 roku i odpowiednie okresy porównywalne dotyczące jednostek, w których występuje indywidualnie istotny udział niekontrolujący. Dane te zaprezentowane są przed korektami konsolidacyjnymi, w tym wyłączeniami wzajemnymi.

Udział procentowy udziałów niekontrolujących	30 czerwca 2021 roku	31 grudnia 2020 roku
Matrix IT Ltd *	87,48%	87,38%
Magic Software Enterprises Ltd *	88,35%	88,34%
Sapiens International Corp. NV *	88,77%	88,75%
Grupa ASEE	48,94%	48,94%
Grupa ACE	8,67%	8,67%

\*Udział procentowy udziałów niekontrolujących uwzględniający udziały bezpośrednie w spółce Formula Systems (1985) oraz udziały pośrednie, odpowiednio w spółce Matrix IT Ltd, Magic Software Enterprises Ltd oraz Sapiens International Corp. NV.

Nazwa Grupy	Wartość bilansowa udziałów niekontrolujących*	
	30 czerwca 2021 roku	31 grudnia 2020 roku (przekształcone)
Grupa Formula**	2 309,0	2 225,7
Grupa ASEE	451,2	455,5
Grupa ACE (w tym ABS)	204,6	225,7
Pozostałe indywidualnie nieistotne	11,8	6,1
<b>Razem</b>	<b>2 976,6</b>	<b>2 913,0</b>

\*Wartości bilansowe udziałów niekontrolujących przedstawiają wartość skorygowaną o przyznane opcje PUT udzielone akcjonariuszom/udziałowcom mniejszościowym.

\*\* Wartość udziałów niekontrolujących Grupy Formula zawiera między innymi wartość udziałów niekontrolujących Grupy Matrix IT Ltd, Magic Software Enterprises Ltd oraz Sapiens International Corp. NV.

Nazwa Grupy	Wynik przynależny dla udziałów niekontrolujących za okres 6 miesięcy do		Dywidendy wypłacone do udziałów niekontrolujących w okresie 6 miesięcy do	
	30 czerwca 2021 roku	30 czerwca 2020 roku	30 czerwca 2021 roku	30 czerwca 2020 roku
Matrix IT Ltd	104,8	78,5	(65,0)	(52,0)
Magic Software Enterprises Ltd	49,9	41,1	(26,2)	(18,5)
Sapiens International Corp. NV	52,6	39,2	(42,9)	(13,6)
Grupa ASEE	34,1	25,4	(0,4)	(0,6)
Grupa ACE (w tym ABS)	22,7	21,4	(40,8)	(36,8)
Pozostałe indywidualnie nieistotne	(3,5)	5,6	(38,7)*	(50,4)*
<b>Razem</b>	<b>260,6</b>	<b>211,2</b>	<b>(214,0)</b>	<b>(171,9)</b>

\*W okresie sprawozdawczym jest to w większości dywidenda wypłacona przez spółkę holdingową Formula Systems (1985) Ltd, a w okresie porównywalnym jest to w większości dywidenda wypłacona przez spółkę Formula Systems (1985) Ltd oraz Ofek Aerial Photography Ltd.

	Matrix IT Ltd	Magic Software Enterprises Ltd	Sapiens International Corp. NV	Grupa ASEE	Grupa ACE
<b>30 czerwca 2021 roku</b>					
Aktywa trwałe	1 493,0	904,2	1 616,8	799,2	914,1
Aktywa obrotowe	2 190,9	875,3	1 111,9	535,9	623,5
w tym środki pieniężne	535,4	390,9	592,6	264,0	176,5
Zobowiązania długoterminowe	805,3	284,4	615,0	79,5	176,2
Zobowiązania krótkoterminowe	1 881,2	460,3	676,8	339,8	494,0
<b>31 grudnia 2020 roku (przekształcone)</b>					
Aktywa trwałe	1 489,3	873,7	1 658,1	833,6	914,8
Aktywa obrotowe	2 270,1	782,2	1 123,3	566,8	585,9
w tym środki pieniężne	753,2	331,2	573,4	252,0	168,3
Zobowiązania długoterminowe	933,4	239,3	698,4	115,9	187,1
Zobowiązania krótkoterminowe	1 861,6	406,1	655,1	359,0	415,4

	Matrix IT Ltd	Magic Software Enterprises Ltd	Sapiens International Corp. NV	Grupa ASEE	Grupa ACE
<b>Okres 6 miesięcy zakończony dnia 30 czerwca 2021</b>					
Środki pieniężne z działalności operacyjnej	(5,6)	133,4	181,1	96,4	111,7
Środki pieniężne netto z działalności inwestycyjnej	(39,4)	(52,3)	22,0	(25,7)	26,9
Środki pieniężne netto z działalności finansowej	(153,6)	(2,5)	(170,8)	(30,3)	(113,3)
<b>Okres 6 miesięcy zakończony dnia 30 czerwca 2020</b>					
Środki pieniężne z działalności operacyjnej	293,4	138,5	134,0	65,7	69,7
Środki pieniężne netto z działalności inwestycyjnej	(26,1)	(34,9)	(16,0)	(25,8)	8,0
Środki pieniężne netto z działalności finansowej	(38,1)	(96,9)	155,6	(28,9)	(98,2)

## 6.8. Należności oraz aktywa z tytułu umów z klientami

W tabeli poniżej zostały przedstawione salda należności oraz salda aktywów z tytułu umów na dzień 30 czerwca 2021 roku oraz na dzień 31 grudnia 2020 roku.

	30 czerwca 2021 roku		31 grudnia 2020 roku (przekształcone)	
	Długoterminowe mln PLN	Krótkoterminowe mln PLN	Długoterminowe mln PLN	Krótkoterminowe mln PLN
<b>Należności z tytułu dostaw i usług, w tym:</b>				
<b>Należności zafakturowane</b>	<b>16,6</b>	<b>2 446,3</b>	<b>20,1</b>	<b>2 496,0</b>
od jednostek powiązanych	11,0	22,7	11,4	59,7
od jednostek pozostałych	5,6	2 423,6	8,7	2 436,3
<b>Należności niezafakturowane</b>	<b>0,7</b>	<b>692,5</b>	<b>0,9</b>	<b>487,5</b>
od jednostek powiązanych	-	14,4	-	22,9
od jednostek pozostałych	0,7	678,1	0,9	464,6
<b>Należności z tytułu leasingu operacyjnego</b>	<b>-</b>	<b>9,7</b>	<b>-</b>	<b>10,2</b>
od jednostek pozostałych	-	9,7	-	10,2
<b>Inwestycja leasingowa netto</b>	<b>0,4</b>	<b>0,2</b>	<b>0,4</b>	<b>0,3</b>
<b>Odpis z tytułu utraty wartości należności z tytułu dostaw i usług (-)</b>	<b>-</b>	<b>(108,2)</b>	<b>-</b>	<b>(103,1)</b>
<b>Razem należności z tytułu dostaw i usług</b>	<b>17,7</b>	<b>3 040,5</b>	<b>21,4</b>	<b>2 890,9</b>
<b>Należności z tytułu podatku dochodowego od osób prawnych</b>	<b>-</b>	<b>76,3</b>	<b>-</b>	<b>101,0</b>
<b>Należności budżetowe</b>	<b>-</b>	<b>34,0</b>	<b>-</b>	<b>29,7</b>
Podatek VAT	-	19,0	-	17,1
Pozostałe	-	15,0	-	12,6
<b>Pozostałe należności</b>	<b>61,3</b>	<b>72,1</b>	<b>72,8</b>	<b>59,3</b>
Inne należności	61,3	74,6	72,8	71,2
Odpis z tytułu utraty wartości pozostałych należności (-)	-	(2,5)	-	(11,9)
<b>Razem należności</b>	<b>79,0</b>	<b>3 222,9</b>	<b>94,2</b>	<b>3 080,9</b>

Aktywa z tytułu umów z klientami wynikają z przewagi stopnia zaawansowania realizacji kompleksowych projektów IT w stosunku do wystawionych faktur.

	30 czerwca 2021 roku		31 grudnia 2020 roku	
	Długoterminowe mln PLN	Krótkoterminowe mln PLN	Długoterminowe mln PLN	Krótkoterminowe mln PLN
<b>Aktywa z tytułu umów z klientami</b>				
od jednostek powiązanych	-	27,2	-	8,4
od jednostek pozostałych	-	368,9	-	295,5
<b>Razem aktywa z tytułu umów z klientami</b>	<b>-</b>	<b>396,1</b>	<b>-</b>	<b>303,9</b>

Wartość bilansowa należności oraz aktywów z tytułu umów na dzień 30 czerwca 2021 oraz dzień 31 grudnia 2020 roku nie odbiega od ich wartości godziwej.

Transakcje z podmiotami powiązаныmi zostały przedstawione w punkcie 6.20 not objaśniających do niniejszego śródrocznego skróconego skonsolidowanego sprawozdania finansowego.

Grupa posiada odpowiednią politykę w zakresie dokonywania sprzedaży tylko zweryfikowanym klientom. W związku z panującą w Polsce i na świecie sytuacją związaną z pandemią COVID 19 Grupa wdrożyła jednak proces jeszcze dokładniejszego monitorowania swoich należności oraz zintensyfikowała standardowe procedury windykacyjne. Na dzień publikacji niniejszego raportu nie stwierdzono jednak przesłanek do tego, aby zwiększać odpis na oczekiwane straty kredytowe ani też zmieniać politykę Grupy w tym zakresie.

Zmiany wartości odpisu aktualizującego należności z tytułu dostaw i usług w okresie 6 miesięcy zakończonym dnia 30 czerwca 2021 roku oraz w okresie porównywalnym zostały przedstawione w tabeli poniżej:

Odpis aktualizujący należności z tytułu dostaw i usług	6 miesięcy do 30 czerwca 2021 mln PLN	6 miesięcy do 30 czerwca 2020 mln PLN
<b>Odpis na dzień 1 stycznia</b>	<b>(103,1)</b>	<b>(84,4)</b>
Utworzenie w trakcie okresu sprawozdawczego	(16,1)	(23,9)
Wykorzystanie w trakcie okresu sprawozdawczego	4,9	9,3
Rozwiązanie w trakcie okresu sprawozdawczego	14,5	12,2
Nabycie jednostek zależnych	(9,2)	(1,0)
Różnice kursowe	0,8	(2,5)
<b>Odpis na dzień 30 czerwca</b>	<b>(108,2)</b>	<b>(90,3)</b>

### 6.9. Czynne rozliczenia międzyokresowe

Na dzień 30 czerwca 2021 roku oraz na dzień 31 grudnia 2020 roku na saldo czynnych rozliczeń międzyokresowych składały się następujące pozycje:

	30 czerwca 2021 roku		31 grudnia 2020 roku	
	Długoterminowe mln PLN	Krótkoterminowe mln PLN	Długoterminowe mln PLN	Krótkoterminowe mln PLN
<b>Przedpłacone usługi, w tym:</b>	<b>85,6</b>	<b>278,3</b>	<b>82,0</b>	<b>252,2</b>
Usługi serwisowe i opłaty licencyjne	83,4	217,8	80,5	208,8
Czynsze oraz uśrednienie rat z tytułu leasingu podlegającego zwolnieniu wg MSSF 16	-	1,9	-	1,8
Ubezpieczenia	0,7	18,1	0,2	9,0
Inne usługi	1,5	40,5	1,3	32,6
<b>Wydatki związane z realizacją usług, dla których nie ujęto jeszcze przychodów, w tym:</b>	<b>19,8</b>	<b>24,2</b>	<b>19,3</b>	<b>19,4</b>
Koszty doprowadzenia do zawarcia umowy z klientem	-	-	-	0,1
Koszty wykonania umowy z klientem	19,8	22,3	19,3	18,5
Pozostałe koszty usług, dla których przychody nie zostały jeszcze ujęte	-	1,9	-	0,8
<b>Pozostałe rozliczenia międzyokresowe</b>	<b>0,3</b>	<b>19,4</b>	<b>0,3</b>	<b>19,9</b>
<b>Razem</b>	<b>105,7</b>	<b>321,9</b>	<b>101,6</b>	<b>291,5</b>

### 6.10. Pozostałe aktywa finansowe

Na dzień 30 czerwca 2021 roku oraz na dzień 31 grudnia 2020 roku, poza należnościami i środkami pieniężnymi opisanymi w innych notach, Grupa posiadała również zaprezentowane w tabeli poniżej pozostałe aktywa finansowe.

	30 czerwca 2021 roku		31 grudnia 2020 roku	
	Długoterminowe mln PLN	Krótkoterminowe mln PLN	Długoterminowe mln PLN	Krótkoterminowe mln PLN
<b>Aktywa finansowe wyceniane w wartościach godziwych przez wynik finansowy, w tym:</b>				
Kontrakty forward na waluty	2,2	1,5	1,8	0,6
Obligacje korporacyjne i skarbowe	4,6	-	4,7	-
Akcje spółek notowanych na aktywnym rynku	1,4	0,1	1,6	0,1
Pozostałe aktywa	7,1	-	6,8	-
	<b>15,3</b>	<b>1,6</b>	<b>14,9</b>	<b>0,7</b>
<b>Aktywa finansowe wyceniane w wartościach godziwych przez pozostałe dochody całkowite, w tym:</b>				
Akcje spółek nienotowanych na aktywnym rynku	11,1	3,7	10,2	3,7
	<b>11,1</b>	<b>3,7</b>	<b>10,2</b>	<b>3,7</b>

<b>Aktywa finansowe wyceniane w zamortyzowanym koszcie, w tym:</b>				
Weksle	-	1,0	-	1,0
Pożyczki, w tym:				
udzielone podmiotom powiązanym	13,7	4,8	13,9	4,7
udzielone pracownikom	0,7	2,0	0,9	1,7
udzielone pozostałym podmiotom	71,2	16,5	79,1	20,4
Lokaty terminowe	-	82,9	9,7	154,4
	<b>85,6</b>	<b>107,2</b>	<b>103,6</b>	<b>182,2</b>
<b>Razem</b>	<b>112,0</b>	<b>112,5</b>	<b>128,7</b>	<b>186,6</b>

**Zmiany sposobu ustalania wartości godziwej instrumentów finansowych wycenianych w wartości godziwej oraz zmiany w klasyfikacji instrumentów finansowych**

W okresie 6 miesięcy zakończonym dnia 30 czerwca 2021 roku w Grupie nie dokonano zmian w sposobie ustalania wartości godziwej instrumentów finansowych wycenianych w wartości godziwej, nie wystąpiły przesunięcia instrumentów pomiędzy poziomami hierarchii wartości godziwej oraz nie wystąpiły zmiany celu lub sposobu wykorzystania tych aktywów.

Na dzień 30 czerwca 2021 roku oraz na dzień 31 grudnia 2020 roku wartość godziwa aktywów finansowych nie odbiegała istotnie od ich wartości księgowej.

Na dzień 30 czerwca 2021 roku	Wartość bilansowa mln PLN	Poziom 1 <sup>i)</sup> mln PLN	Poziom 2 <sup>ii)</sup> mln PLN	Poziom 3 <sup>iii)</sup> mln PLN
<b>Aktywa finansowe wyceniane w wartościach godziwych przez wynik finansowy</b>				
Kontrakty forward na waluty	3,7	-	3,7	-
Obligacje korporacyjne i skarbowe	4,6	4,6	-	-
Akcje spółek notowanych na aktywnym rynku	1,5	1,5	-	-
Pozostałe aktywa	7,1	-	7,1	-
<b>Razem</b>	<b>16,9</b>	<b>6,1</b>	<b>10,8</b>	<b>-</b>
<b>Aktywa finansowe wyceniane w wartościach godziwych przez pozostałe dochody całkowite</b>				
Akcje i udziały w spółkach nienotowanych na rynkach regulowanych	14,8	-	-	14,8
<b>Razem</b>	<b>14,8</b>	<b>-</b>	<b>-</b>	<b>14,8</b>

- i. wartość godziwa określana na podstawie cen giełdowych oferowanych za identyczne aktywa na rynkach aktywnych;
- ii. wartość godziwa określana przy użyciu modeli, dla których dane wsadowe są obserwowalne bezpośrednio lub pośrednio na rynkach aktywnych;
- iii. wartość godziwa określana przy użyciu modeli, dla których dane wsadowe nie są obserwowalne bezpośrednio lub pośrednio na rynkach aktywnych.

Na dzień 31 grudnia 2020 roku	Wartość bilansowa mln PLN	Poziom 1 <sup>i)</sup> mln PLN	Poziom 2 <sup>ii)</sup> mln PLN	Poziom 3 <sup>iii)</sup> mln PLN
<b>Aktywa finansowe wyceniane w wartościach godziwych przez wynik finansowy</b>				
Zawarte kontrakty typu "forward"	2,4	-	2,4	-
Obligacje korporacyjne i skarbowe	4,7	4,7	-	-
Akcje spółek notowanych na aktywnym rynku	1,7	1,7	-	-
Pozostałe aktywa	6,8	-	6,8	-
<b>Razem</b>	<b>15,6</b>	<b>6,4</b>	<b>9,2</b>	<b>-</b>
<b>Aktywa finansowe wyceniane w wartościach godziwych przez pozostałe dochody całkowite</b>				
Akcje i udziały w spółkach nienotowanych na rynkach regulowanych	13,9	-	-	13,9
<b>Razem</b>	<b>13,9</b>	<b>-</b>	<b>-</b>	<b>13,9</b>

Opisy poziomów wartości godziwej są identyczne jak ujawnione pod tabelą powyżej.

### 6.11. Zapasy

W tabeli poniżej zostały przedstawione salda zapasów na dzień 30 czerwca 2021 roku oraz w okresie porównywalnym:

Zapasy	30 czerwca 2021 roku	31 grudnia 2020
	młn PLN	młn PLN
Sprzęt komputerowy, licencje obce oraz pozostałe towary do odsprzedaży	175,9	190,0
Sprzęt komputerowy, części zamienne oraz inne materiały utrzymywane w celu realizacji usług serwisowych/utrzymaniowych	21,8	20,6
Odpis aktualizujący wartość zapasów	(23,7)	(23,7)
<b>Razem</b>	<b>174,0</b>	<b>186,9</b>

Zmiany wartości odpisu aktualizującego zapasy w okresie 6 miesięcy zakończonym dnia 30 czerwca 2021 roku oraz w okresie porównywalnym zostały przedstawione w tabeli poniżej:

Odpis aktualizujący wartość zapasów	6 miesięcy do 30 czerwca 2021 młn PLN	6 miesięcy do 30 czerwca 2020 młn PLN
<b>Odpis na dzień 1 stycznia</b>	<b>(23,7)</b>	<b>(20,0)</b>
Utworzenie w trakcie okresu sprawozdawczego	(3,7)	(3,4)
Wykorzystanie w trakcie okresu sprawozdawczego	0,9	0,1
Rozwiązanie w trakcie okresu sprawozdawczego	2,3	1,1
Nabycie jednostek zależnych	-	(1,7)
Różnice kursowe	0,5	(0,8)
<b>Odpis na koniec prezentowanego okresu</b>	<b>(23,7)</b>	<b>(24,7)</b>

### 6.12. Środki pieniężne

W tabeli poniżej zostały przedstawione salda środków pieniężnych na dzień 30 czerwca 2021 roku oraz 31 grudnia 2020 roku:

	30 czerwca 2021 roku	31 grudnia 2020 roku
	młn PLN	młn PLN
Środki pieniężne na rachunkach bankowych bieżących	2 245,3	2 342,7
Środki zgromadzone na rachunkach dotyczących split payment	3,4	10,3
Środki pieniężne w kasie	0,6	0,6
Lokaty krótkoterminowe (do 3 miesięcy)	242,0	541,4
Pozostałe ekwiwalenty środków pieniężnych	1,1	1,0
<b>Razem saldo środków pieniężnych wykazanych w bilansie</b>	<b>2 492,4</b>	<b>2 896,0</b>
Odsetki naliczone od środków pieniężnych	-	0,1
Kredyty w rachunku bieżącym wykorzystywane do bieżącego zarządzania płynnością	(23,5)	(24,0)
<b>Razem saldo środków pieniężnych wykazane w rachunku przepływów pieniężnych</b>	<b>2 468,9</b>	<b>2 872,1</b>

Środki pieniężne w banku są oprocentowane według zmiennych stóp procentowych, których wysokość zależy od stopy oprocentowania lokat bankowych. Lokaty krótkoterminowe są zakładane na okresy od jednego dnia do trzech miesięcy i są oprocentowane według ustalonych dla nich stóp procentowych.

### 6.13. Kredyty bankowe, pożyczki i dłużne papiery wartościowe

Zadłużenie Grupy na dzień 30 czerwca 2021 roku oraz na dzień 31 grudnia 2020 roku zostało przedstawione w tabeli poniżej.

	30 czerwca 2021 roku		31 grudnia 2020 roku	
	Długoterminowe mln PLN	Krótkoterminowe mln PLN	Długoterminowe mln PLN	Krótkoterminowe mln PLN
Kredyty bankowe	681,3	570,0	787,0	426,4
- w rachunku bieżącym	-	200,4	-	66,7
- nieodnawialne	681,3	369,6	787,0	359,7
Obligacje i inne papiery dłużne	848,1	272,3	763,2	272,7
Pożyczki	1,9	3,2	2,0	4,0
<b>Razem</b>	<b>1 531,3</b>	<b>845,5</b>	<b>1 552,2</b>	<b>703,1</b>

Łączne zadłużenie Grupy Kapitałowej na dzień 30 czerwca 2021 roku z tytułu wszystkich zaciągniętych kredytów, pożyczek oraz emisji papierów dłużnych wyniosło 2 376,8 mln PLN, natomiast na dzień 31 grudnia 2020 roku była to kwota 2 255,3 mln PLN.

Kredyty w rachunku bieżącym na dzień 30 czerwca 2021 roku oraz 31 grudnia 2020 roku zostały przedstawione w tabelach poniżej.

Waluta kredytu	Efektywna stopa procentowa	Wartość zadłużenia na dzień 30 czerwca 2021 roku mln PLN	Maksymalna wysokość zadłużenia mln PLN	Wartość niewykorzystanych linii kredytowych mln PLN
EUR	Euribor + marża	7,8	141,3	133,5
	Libor + marża	-	9,0	9,0
	Stała stopa %	15,0	21,2	6,2
NIS	Stała stopa %	171,0	n/d*	n/d*
	Stała stopa %	5,0	5,0	-
PLN	Wibor + marża	1,6	440,3	438,7
	Stała stopa %	-	200,0	200,0**
MKD	Stała stopa %	-	0,1	0,1
TRY	Stała stopa %	-	0,2	0,2
		<b>200,4</b>	<b>817,1</b>	<b>787,7</b>

\*Wartość zadłużenia w rachunku bieżącym w wysokości 171,0 mln PLN dotyczy w całości grupy Matrix IT. W grupie Matrix IT limity na produkty kredytowe są w poszczególnych bankach negocjowane zbiorczo (tj. łącznie na kredyty w rachunku bieżącym oraz kredyty nieodnawialne), a łączny limit na wszystkie produkty kredytowe na dzień 30 czerwca 2021 wynosił 1 420 mln NIS (1 656,7 mln PLN).

\*\*z czego 27,0 mln PLN wykorzystane jako zabezpieczenie gwarancji.

Waluta kredytu	Efektywna stopa procentowa	Wartość zadłużenia na dzień 31 grudnia 2020 roku mln PLN	Maksymalna wysokość zadłużenia mln PLN	Wartość niewykorzystanych linii kredytowych mln PLN
EUR	Eonia + marża	-	35,6	35,6
	Euribor + marża	11,2	133,5	122,3
	Stała stopa %	3,3	35,6	32,3
NIS	Prime (Izrael) + marża	4,7	n/d	n/d
	Stała stopa %	42,7	n/d*	n/d*
PLN	Wibor + marża	4,8	365,0	360,2
	Stała stopa %	-	200,0	200,0**
MKD	Stała stopa %	-	0,2	0,2
TRY	Stała stopa %	-	0,2	0,2
CHF	Stała stopa %	-	0,9	0,9
		<b>66,7</b>	<b>771,0</b>	<b>751,7</b>

\*Wartość zadłużenia w rachunku bieżącym w wysokości 42,7 mln PLN dotyczy w całości grupy Matrix IT. W grupie Matrix IT limity na produkty kredytowe są w poszczególnych bankach negocjowane zbiorczo (tj. łącznie na kredyty w rachunku bieżącym oraz kredyty nieodnawialne), a łączny limit na wszystkie produkty kredytowe na dzień 31 grudnia 2020 wynosił 1 500 mln NIS (1 753,5 mln PLN).

\*\* z czego 21,4 mln PLN wykorzystane jako zabezpieczenie gwarancji.

Kredyty nieodnawialne na dzień 30 czerwca 2021 roku oraz 31 grudnia 2020 roku zostały zaprezentowane w tabeli poniżej.

Waluta kredytu	Efektywna stopa procentowa	30 czerwca 2021 roku		31 grudnia 2020 roku	
		Długoterminowe	Krótkoterminowe	Długoterminowe	Krótkoterminowe
		mIn PLN	mIn PLN	mIn PLN	mIn PLN
EUR	Euribor + marża	65,8	22,2	23,4	25,0
	Stała stopa %	45,4	48,3	72,4	42,7
NIS	Stała stopa %	554,8	293,2	675,2	285,3
	Libor + marża	-	2,3	0,8	3,0
JPY	Stała stopa %	0,3	-	0,3	-
PEN	Stała stopa %	0,1	0,1	0,1	0,1
CHF	Stała stopa %	0,7	-	0,7	-
CZK	Stała stopa %	14,2	3,5	14,1	3,5
TRY	Stała stopa %	-	-	-	0,1
		<b>681,3</b>	<b>369,6</b>	<b>787,0</b>	<b>359,7</b>

Zadłużenie z tytułu wyemitowanych obligacji i innych papierów dłużnych w Grupie pochodzi ze spółek Formula Systems, Sapiens International oraz Matrix IT i zostało zaprezentowane w tabeli poniżej:

Spółka	Podział na krótko- i długoterminowe	Seria	30 czerwca 2021 mIn PLN	31 grudnia 2020 mIn PLN	Efektywna stopa procentowa	Waluta
Formula Systems	część długoterminowa	Seria A	119,0	121,4	2,38%	NIS
		Seria C	428,8	271,0	2,53%	NIS
	część krótkoterminowa	Seria A	1,7	42,2	2,38%	NIS
		Seria C	72,3	39,2	2,53%	NIS
<b>Razem Formula Systems</b>			<b>621,8</b>	<b>473,8</b>		
Sapiens International	część długoterminowa	Seria B	300,3	370,8	3,61%	NIS/USD
	część krótkoterminowa	Seria B	81,6	74,4	3,61%	NIS/USD
<b>Razem Sapiens International</b>			<b>381,9</b>	<b>445,2</b>		
Matrix IT	część krótkoterminowa	n/d	116,7	116,9	0,75%	NIS
<b>Razem Matrix IT</b>			<b>116,7</b>	<b>116,9</b>		
<b>Razem obligacje i papiery dłużne</b>			<b>1 120,4</b>	<b>1 035,9</b>		

Wzrost salda obligacji w spółce Formula Systems wynika z wyemitowania 5-letnich obligacji serii C o wartości nominalnej 160 mln NIS. Emisja ta była związana z nabyciem spółki ZAP, opisanym w nocie 3. oraz 6.4. do niniejszego sprawozdania.

Pożyczki otrzymane na dzień 30 czerwca 2021 roku i 31 grudnia 2020 roku zostały zaprezentowane w tabeli poniżej.

Waluta kredytu	Efektywna stopa procentowa	Termin wymagalności	30 czerwca 2021 roku		31 grudnia 2020 roku	
			Długoterminowe mIn PLN	Krótkoterminowe mIn PLN	Długoterminowe mIn PLN	Krótkoterminowe mIn PLN
EUR	Stała stopa %	III kwartał 2021	-	0,1	-	-
		IV kwartał 2021	-	0,1	-	0,7
		2022	0,3	0,5	0,6	1,0
		2023	0,1	0,2	0,2	0,2
		2030	1,3	-	1,2	-
NIS	Stała stopa %	nieokreślony	-	1,9	-	-
		IV kwartał 2020	-	-	-	1,8
UZS	Libor + marża	IV kwartał 2021	-	0,3	-	0,3
CZK	Stała stopa %	2025	0,2	0,1	-	-
			<b>1,9</b>	<b>3,2</b>	<b>2,0</b>	<b>4,0</b>



Aktywa zabezpieczające linie kredytowe:

Kategoria aktywów	Wartość netto aktywów		Kwota wykorzystanego kredytu zabezpieczonego aktywami	
	30 czerwca 2021	31 grudnia 2020	30 czerwca 2021	31 grudnia 2020
	mln PLN	mln PLN	mln PLN	mln PLN
Grunty i budynki	111,6	112,0	26,0	28,8
Pozostałe środki trwałe	7,3	7,7	-	-
Inwestycje długoterminowe	2 040,7	1 883,6	634,2	486,2
Inne aktywa finansowe	-	3,0	-	1,8
Zapasy	4,4	5,9	7,8	6,9
Należności bieżące i przyszłe	45,9	40,3	28,0	31,4
<b>Razem</b>	<b>2 209,9</b>	<b>2 052,5</b>	<b>696,0</b>	<b>555,1</b>

Do części kredytów w bankach polskich, słowackich i izraelskich przypisano tzw. kowenanty, czyli obowiązek utrzymywania zdefiniowanych wskaźników finansowych na wymaganym przez bank poziomie. Wskaźniki dotyczą poziomu zadłużenia, np. stosunku zadłużenia do zysku EBITDA lub zadłużenia do kapitałów własnych, bądź uzyskiwania oczekiwanych wyników operacyjnych. W sytuacji, gdy dana spółka posiadająca tak obwarowany kredyt przestanie spełniać wymienione wymogi, bank stosuje sankcję w postaci podwyższenia marży kredytu. Jeśli bank uzna, że nowy poziom wskaźnika jest nie do zaakceptowania, może, w niektórych przypadkach, zaspokoić się z posiadanych zabezpieczeń. Na dzień 30 czerwca 2021 roku oraz na dzień 31 grudnia 2020 roku żadna ze spółek Grupy Asseco nie naruszyła wymogów zdefiniowanych w umowach kredytowych.

Wartość godziwa zobowiązań finansowych

W okresie 6 miesięcy zakończonym dnia 30 czerwca 2021 roku w Grupie nie wystąpiły przesunięcia w pozycjach zadłużenia pomiędzy poziomami hierarchii wartości godziwej. Na dzień 30 czerwca 2021 roku oraz na dzień 31 grudnia 2020 roku wartość godziwa kredytów i wyemitowanych papierów wartościowych nie odbiegała istotnie od ich wartości księgowej.

Na dzień 30 czerwca 2021 roku	Wartość bilansowa mln PLN	Poziom 1 <sup>i)</sup> mln PLN	Poziom 2 <sup>ii)</sup> mln PLN	Poziom 3 <sup>iii)</sup> mln PLN
<b>Kredyty bankowe, pożyczki i dłużne papiery wartościowe</b>				
Kredyty bankowe	1 251,3	-	-	1 251,3
- w rachunku bieżącym	200,4	-	-	200,4
- nieodnawialne	1 050,9	-	-	1 050,9
Obligacje i inne papiery dłużne	1 120,4	1 003,7	116,7	-
Pożyczki	5,1	-	-	5,1
<b>Razem</b>	<b>2 376,8</b>	<b>1 003,7</b>	<b>116,7</b>	<b>1 256,4</b>

- i. wartość godziwa określana na podstawie cen giełdowych oferowanych za identyczne aktywa na rynkach aktywnych;
- ii. wartość godziwa określana przy użyciu modeli, dla których dane wsadowe są obserwowalne bezpośrednio lub pośrednio na rynkach aktywnych;
- iii. wartość godziwa określana przy użyciu modeli, dla których dane wsadowe nie są obserwowalne bezpośrednio lub pośrednio na rynkach aktywnych.

Na dzień 31 grudnia 2020 roku	Wartość bilansowa mln PLN	Poziom 1 <sup>i)</sup> mln PLN	Poziom 2 <sup>ii)</sup> mln PLN	Poziom 3 <sup>iii)</sup> mln PLN
<b>Kredyty bankowe, pożyczki i dłużne papiery wartościowe</b>				
Kredyty bankowe	1 213,4	-	-	1 213,4
- w rachunku bieżącym	66,7	-	-	66,7
- nieodnawialne	1 146,7	-	-	1 146,7
Obligacje i inne papiery dłużne	1 035,9	919,0	116,9	-
Pożyczki	6,0	-	-	6,0
<b>Razem</b>	<b>2 255,3</b>	<b>919,0</b>	<b>116,9</b>	<b>1 219,4</b>

Opisy poziomów wartości godziwej są identyczne jak ujawnione pod tabelą powyżej.

#### 6.14. Zobowiązania z tytułu leasingu

Na dzień 30 czerwca 2021 roku przedmiotem umów leasingu, w których Grupa jest leasingobiorcą, były:

- budynki biurowe,
- samochody,
- sprzęt IT i inne aktywa.

W poniższej tabeli zaprezentowano saldo zobowiązań z tytułu leasingu na dzień 30 czerwca 2021 roku oraz na dzień 31 grudnia 2020 roku.

Zobowiązania z tytułu leasingu	30 czerwca 2021 roku		31 grudnia 2020 roku	
	Długoterminowe	Krótkoterminowe	Długoterminowe	Krótkoterminowe
	mIn PLN	mIn PLN	mIn PLN	mIn PLN
Leasing nieruchomości	486,7	165,0	512,5	163,0
Leasing środków transportu	24,7	15,8	28,2	16,4
Leasing sprzętu IT i pozostałych aktywów	2,4	3,7	4,0	4,5
<b>Razem</b>	<b>513,8</b>	<b>184,5</b>	<b>544,7</b>	<b>183,9</b>

#### 6.15. Pozostałe zobowiązania finansowe

Pozostałe zobowiązania finansowe	30 czerwca 2021 roku		31 grudnia 2020 roku (przekształcone)	
	Długoterminowe	Krótkoterminowe	Długoterminowe	Krótkoterminowe
	mIn PLN	mIn PLN	mIn PLN	mIn PLN
Zobowiązanie do wypłaty dywidendy	-	32,4	-	3,9
Zobowiązania z tytułu odroczonej i/lub warunkowej płatności za pakiet kontrolny	155,6	56,0	72,3	58,0
Zobowiązania z tytułu nabycia udziałów mniejszościowych w spółkach zależnych (opcje put)	96,6	274,7	108,2	269,0
Pozostałe zobowiązania finansowe	3,4	0,2	3,5	0,6
	<b>255,6</b>	<b>363,3</b>	<b>184,0</b>	<b>331,5</b>

Zobowiązania z tytułu dywidend na dzień 30 czerwca 2021 roku oraz na dzień 31 grudnia 2020 roku to zobowiązania do wypłaty dywidendy na rzecz udziałowców niekontrolujących spółek zależnych lub pośrednio zależnych od Jednostki Dominującej.

Na dzień 30 czerwca 2021 oraz na dzień 31 grudnia 2020 roku, Grupa posiadała szacunkowe zobowiązanie z tytułu odroczonej i/lub warunkowej płatności za pakiety kontrolne akcji/udziałów. Wartość powyższych zobowiązań została oszacowana z wykorzystaniem formuły liczenia ceny zdefiniowanej w umowach nabycia pakietu kontrolnego, zazwyczaj iloczynu zysku spółki za wskazany w umowie okres i określonego w umowie współczynnika. W poniższej tabeli zaprezentowano zobowiązanie z tytułu odroczonej i/lub warunkowej płatności za pakiet kontrolny na dzień 30 czerwca 2021 roku oraz na dzień 31 grudnia 2020 roku:

Zobowiązania z tytułu odroczonej i/lub warunkowej płatności za pakiet kontrolny	30 czerwca 2021 roku mIn PLN	31 grudnia 2020 roku mIn PLN
Zobowiązania wynikające z akwizycji dokonanych przez Asseco Poland S.A. na rynku polskim i międzynarodowym	2,3	2,6
Zobowiązania wynikające z akwizycji w ramach segmentu Asseco International	31,4	29,5
Zobowiązania wynikające z akwizycji w ramach segmentu Formula Systems	177,9	98,2
	<b>211,6</b>	<b>130,3</b>

Na dzień 30 czerwca 2021 roku oraz na dzień 31 grudnia 2020 roku Grupa posiadała zobowiązania z tytułu nabycia udziałów niekontrolujących w spółkach zależnych (opcje put). Wartość niniejszych zobowiązań została oszacowana z wykorzystaniem formuły liczenia ceny zdefiniowanej w umowach opcyjnych, jakie Grupa przyznała udziałowcom niekontrolującym, tj. iloczynu zysku spółki za wskazany w umowie okres i określonego w umowie współczynnika.

W poniższej tabeli zaprezentowano zobowiązanie z tytułu opcji put dla udziałowców niekontrolujących spółek na dzień 30 czerwca 2021 roku oraz na dzień 31 grudnia 2020 roku:

Zobowiązania z tytułu nabycia udziałów mniejszościowych w spółkach zależnych (opcje put)	30 czerwca 2021 roku	31 grudnia 2020 roku
	mln PLN	mln PLN
Zobowiązania spółek z segmentu Asseco International	124,5	138,5
Zobowiązania spółek z segmentu Formula Systems	246,8	238,7
	<b>371,3</b>	<b>377,2</b>

Na dzień 30 czerwca 2021 oraz na dzień 31 grudnia 2020 roku wartość godziwa zobowiązań finansowych nie odbiegała istotnie od ich wartości księgowej.

Na dzień 30 czerwca 2021 roku	Wartość bilansowa mln PLN	Poziom 1 <sup>i)</sup> mln PLN	Poziom 2 <sup>ii)</sup> mln PLN	Poziom 3 <sup>iii)</sup> mln PLN
<b>Pozostałe zobowiązania finansowe</b>				
Zobowiązanie do wypłaty dywidendy	32,4	-	-	32,4
Zobowiązanie z tytułu nabycia udziałów/akcji - płatności odroczone i warunkowe za pakiet kontrolny	211,6	-	-	211,6
Zobowiązanie z tytułu nabycia udziałów mniejszościowych w spółkach zależnych (put options)	371,3	-	-	371,3
Pozostałe zobowiązania finansowe	3,6	-	3,6	-
<b>Razem</b>	<b>618,9</b>	<b>-</b>	<b>3,6</b>	<b>615,3</b>

- i. wartość godziwa określana na podstawie cen giełdowych oferowanych za identyczne aktywa na rynkach aktywnych;
- ii. wartość godziwa określana przy użyciu modeli, dla których dane wsadowe są obserwowalne bezpośrednio lub pośrednio na rynkach aktywnych;
- iii. wartość godziwa określana przy użyciu modeli, dla których dane wsadowe nie są obserwowalne bezpośrednio lub pośrednio na rynkach aktywnych.

Na dzień 31 grudnia 2020 roku (Przekształcone)	Wartość bilansowa mln PLN	Poziom 1 <sup>i)</sup> mln PLN	Poziom 2 <sup>ii)</sup> mln PLN	Poziom 3 <sup>iii)</sup> mln PLN
<b>Pozostałe zobowiązania finansowe</b>				
Zobowiązanie do wypłaty dywidendy	3,9	-	-	3,9
Zobowiązanie z tytułu nabycia udziałów/akcji - płatności odroczone i warunkowe za pakiet kontrolny	130,3	-	-	130,3
Zobowiązanie z tytułu nabycia udziałów mniejszościowych w spółkach zależnych (put options)	377,2	-	-	377,2
Pozostałe zobowiązania finansowe	4,1	-	4,1	-
<b>Razem</b>	<b>515,5</b>	<b>-</b>	<b>4,1</b>	<b>511,4</b>

Opisy poziomów wartości godziwej są identyczne jak ujawnione pod tabelą powyżej.

#### 6.16. Zobowiązania z tytułu dostaw i usług, zobowiązania budżetowe oraz pozostałe zobowiązania

Struktura zobowiązań Grupy na dzień 30 czerwca 2021 roku oraz 31 grudnia 2020 roku została przedstawiona w tabeli poniżej:

	30 czerwca 2021 roku		31 grudnia 2020 roku (przekształcone)	
	Długoterminowe	Krótkoterminowe	Długoterminowe	Krótkoterminowe
	mln PLN	mln PLN	mln PLN	mln PLN
<b>Zobowiązania z tytułu dostaw i usług, w tym:</b>	<b>1,3</b>	<b>1 042,7</b>	<b>1,4</b>	<b>1 191,7</b>
<b>Zobowiązania zafakturowane</b>	<b>0,3</b>	<b>676,2</b>	<b>0,2</b>	<b>846,9</b>
od jednostek powiązanych	-	1,7	-	1,1
od jednostek pozostałych	0,3	674,5	0,2	845,8
<b>Zobowiązania niezafakturowane</b>	<b>1,0</b>	<b>364,8</b>	<b>1,2</b>	<b>343,2</b>
od jednostek powiązanych	-	1,4	-	0,2
od jednostek pozostałych	1,0	363,4	1,2	343,0

<b>Zobowiązania z tytułu kar umownych</b>	-	<b>1,7</b>	-	<b>1,6</b>
<b>Zobowiązania z tytułu podatku dochodowego od osób prawnych</b>	-	<b>76,4</b>	-	<b>67,4</b>
<b>Zobowiązania budżetowe</b>	-	<b>215,5</b>	-	<b>296,2</b>
Podatek od wartości dodanej (VAT)	-	105,0	-	165,1
Podatek dochodowy od osób fizycznych (PIT)	-	41,5	-	64,0
Ubezpieczenia społeczne	-	55,3	-	57,9
Podatek u źródła	-	3,7	-	1,9
Pozostałe	-	10,0	-	7,3
<b>Pozostałe zobowiązania</b>	<b>10,3</b>	<b>450,9</b>	<b>11,1</b>	<b>482,5</b>
Zobowiązania wobec pracowników (w tym z tytułu wynagrodzeń)	-	409,4	-	434,3
Inne zobowiązania	10,3	41,5	11,1	48,2
<b>Razem</b>	<b>11,6</b>	<b>1 785,5</b>	<b>12,5</b>	<b>2 037,8</b>

Zobowiązania z tytułu dostaw i usług są nieoprocentowane. Transakcje z podmiotami powiązanymi przedstawione są w punkcie 6.20 not objaśniających do niniejszego śródrocznego skróconego skonsolidowanego sprawozdania finansowego.

#### 6.17. Zobowiązania z tytułu umów z klientami

Struktura zobowiązań z tytułu umów z klientami Grupy na dzień 30 czerwca 2021 roku oraz 31 grudnia 2020 roku została przedstawiona w tabeli poniżej:

	30 czerwca 2021 roku		31 grudnia 2020 roku	
	Długoterminowe	Krótkoterminowe	Długoterminowe	Krótkoterminowe
	mIn PLN	mIn PLN	mIn PLN	mIn PLN
<b>Zobowiązania z tytułu wyceny kontraktów IT, w tym:</b>	-	<b>86,9</b>	-	<b>120,6</b>
Od jednostek powiązanych	-	12,2	-	12,0
Od jednostek pozostałych	-	74,7	-	108,6
<b>Rozliczenia międzyokresowe przychodów dot. projektów IT, w tym:</b>	<b>128,1</b>	<b>849,9</b>	<b>129,2</b>	<b>779,5</b>
Usługi serwisowe i opłaty licencyjne	128,0	736,7	129,1	659,4
Pozostałe przedpłacone usługi	0,1	113,2	0,1	120,1
<b>Razem zobowiązania z tytułu umów z klientami</b>	<b>128,1</b>	<b>936,8</b>	<b>129,2</b>	<b>900,1</b>

#### 6.18. Rezerwy

Zmiany stanu rezerw w okresie 6 miesięcy zakończonym dnia 30 czerwca 2021 roku oraz w okresie porównywalnym zostały przedstawione w tabeli poniżej:

	6 miesięcy do 30 czerwca 2021 roku	6 miesięcy do 30 czerwca 2020 roku
	mIn PLN	mIn PLN
<b>Na dzień 1 stycznia</b>	<b>146,4</b>	<b>121,1</b>
Objęcia kontroli nad podmiotami zależnymi	3,5	1,7
Utworzenie rezerw w trakcie okresu sprawozdawczego	13,8	15,5
Zmiana dyskonta i zyski/straty aktuarialne	(4,1)	0,8
Wykorzystanie rezerw w trakcie okresu sprawozdawczego	(11,8)	(7,7)
Rozwiązanie rezerw w trakcie okresu sprawozdawczego	(7,5)	(3,0)
Zmiana prezentacji	(0,1)	(0,3)
Różnice kursowe z przeliczenia jednostek zagranicznych	0,1	4,5

<b>Na koniec okresu sprawozdawczego, w tym:</b>	<b>140,3</b>	<b>132,6</b>
<b>Krótkoterminowe</b>	<b>33,5</b>	<b>39,1</b>
<b>Długoterminowe</b>	<b>106,8</b>	<b>93,5</b>

### 6.19. Rozliczenia międzyokresowe kosztów i przychodów

	30 czerwca 2021 roku		31 grudnia 2020 roku	
	Długoterminowe	Krótkoterminowe	Długoterminowe	Krótkoterminowe
	mln PLN	mln PLN	mln PLN	mln PLN
<b>Rozliczenia międzyokresowe kosztów, w tym</b>				
Rezerwa na niewykorzystane urlopy	-	251,9	-	195,7
Rezerwa na premie dla pracowników i zarządu	-	211,1	0,9	225,1
	-	<b>463,0</b>	<b>0,9</b>	<b>420,8</b>
<b>Rozliczenia międzyokresowe przychodów, w tym</b>				
Dotacje do budowy aktywów	61,9	3,7	64,7	2,8
Pozostałe	-	6,0	-	4,7
	<b>61,9</b>	<b>9,7</b>	<b>64,7</b>	<b>7,5</b>

Na saldo biernych rozliczeń międzyokresowych kosztów składają się rezerwy na niewykorzystane urlopy oraz rezerwy na wynagrodzenia danego okresu, a przeznaczone do wypłaty w okresach następnych, wynikające z zasad systemów premiowych obowiązujących w Grupie.

Saldo rozliczeń międzyokresowych przychodów dotyczy głównie dotacji do budowy aktywów. Dotacje do budowy aktywów to dotacje otrzymane przez Grupę w związku z realizacją projektów rozwojowych lub projektów związanych z tworzeniem centrów kompetencyjnych IT.

### 6.20. Transakcje z podmiotami powiązаныmi

	Sprzedaż		Zakupy	
	6 miesięcy do 30 czerwca 2021	6 miesięcy do 30 czerwca 2020	6 miesięcy do 30 czerwca 2021	6 miesięcy do 30 czerwca 2020
	mln PLN	mln PLN	mln PLN	mln PLN
Transakcje z jednostkami stowarzyszonymi i wspólnymi przedsięwzięciami	10,0	13,4	0,6	6,0
Transakcje z podmiotami lub osobami powiązаныmi osobowo przez Kadrę Zarządzającą Grupy	1,2	0,9	5,8	2,8
Transakcje z Członkami Zarządu, Członkami Rady Nadzorczej i Prokurentami Asseco Poland S.A.	-	-	1,2	0,9
Transakcje z Członkami Zarządu, Członkami Rady Nadzorczej i Prokurentami pozostałych spółek Grupy	0,1	0,1	5,8	4,6
Transakcje z innymi podmiotami powiązаныmi kapitałowo	55,9	25,1	1,5	1,0
<b>Razem transakcje z podmiotami powiązаныmi</b>	<b>67,2</b>	<b>39,5</b>	<b>14,9</b>	<b>15,3</b>

Sprzedaż do podmiotów powiązanych obejmuje przychody ze sprzedaży towarów i usług informatycznych związanych z prowadzonymi projektami informatycznymi i pozostałą działalnością oraz przychody z najmu powierzchni biurowej.

Zakupy od podmiotów powiązanych obejmują nabycia towarów i usług związanych z prowadzonymi projektami informatycznymi, sponsoring, zakup usług doradczych oraz wynajem budynków.

	Należności z tytułu dostaw i usług i pozostałe oraz aktywa z tytułu umów z klientami na dzień		Zobowiązania z tytułu dostaw i usług i pozostałe oraz zobowiązania z tytułu umów z klientami na dzień	
	30 czerwca 2021 roku	31 grudnia 2020 roku	30 czerwca 2021 roku	31 grudnia 2020 roku
	mln PLN	mln PLN	mln PLN	mln PLN
Transakcje z jednostkami stowarzyszonymi i wspólnymi przedsięwzięciami	9,9	12,5	13,0	12,4
Transakcje z podmiotami lub osobami powiązanymi osobowo przez Kadrę Zarządzającą Grupę	4,7	6,0	22,9	14,1
Transakcje z Członkami Zarządu, Członkami Rady Nadzorczej i Prokurentami Asseco Poland S.A.	-	-	0,1	0,1
Transakcje z Członkami Zarządów, Członkami Rad Nadzorczych i Prokurentami pozostałych spółek Grupy	42,6	49,8	14,1	17,7
Transakcje z innymi jednostkami powiązanymi kapitałowo	65,0	89,5	1,4	0,2
<b>Razem transakcje z podmiotami powiązanymi</b>	<b>122,2</b>	<b>157,8</b>	<b>51,5</b>	<b>44,5</b>

W powyższych tabelach w linii Transakcje z innymi jednostkami powiązanymi kapitałowo wykazane zostały salda bilansowe pomiędzy spółkami z Grupy Asseco a jednostkami wchodzącymi w skład Grupy Polsat Plus, która posiada 22,95% udziału w kapitale zakładowym i głosach na Walnym Zgromadzeniu Akcjonariuszy Jednostki Dominującej.

Saldo należności od podmiotów powiązanych na dzień 30 czerwca 2021 roku obejmuje saldo należności z tytułu dostaw i usług oraz aktywów z tytułu umów z klientami w wysokości 75,3 mln PLN (102,4 mln PLN na dzień 31 grudnia 2020 roku).

Saldo zobowiązań od podmiotów powiązanych na dzień 30 czerwca 2021 roku obejmuje saldo zobowiązań z tytułu dostaw i usług w wysokości 3,1 mln PLN (1,3 mln PLN na dzień 31 grudnia 2020 roku).

Należności z tytułu transakcji z Członkami Zarządów, Rad Nadzorczych i Prokurentami pozostałych spółek Grupy obejmują przede wszystkim odroczone płatności z tytułu sprzedaży akcji spółek zależnych (ACE, ASEE, Formula Systems) do ich menedżerów. Transakcje sprzedaży miały miejsce w głównej mierze w latach ubiegłych, a salda należności są w szczególności opisane w nocie 6.9 skonsolidowanego sprawozdania finansowego Grupy za rok zakończony dnia 31 grudnia 2020 roku.

	Pożyczki udzielone		Pożyczki otrzymane	
	30 czerwca 2021 roku	31 grudnia 2020 roku	30 czerwca 2021 roku	31 grudnia 2020 roku
	mln PLN	mln PLN	mln PLN	mln PLN
Transakcje z jednostkami stowarzyszonymi i wspólnymi przedsięwzięciami	16,4	16,5	-	-
Transakcje z podmiotami lub osobami powiązanymi osobowo przez Kadrę Zarządzającą Grupę	0,6	0,6	1,9	1,8
Transakcje z Członkami Zarządu, Członkami Rady Nadzorczej i Prokurentami pozostałych spółek Grupy	1,5	1,5	0,3	0,3
<b>Razem transakcje z podmiotami powiązanymi</b>	<b>18,5</b>	<b>18,6</b>	<b>2,2</b>	<b>2,1</b>

W Grupie Asseco nie zaistniały w okresie sprawozdawczym transakcje z podmiotami powiązanymi, które zostałyby zawarte na innych warunkach niż rynkowe.

## 7. Noty objaśniające do skonsolidowanego rachunku przepływów pieniężnych

### 7.1. Przepływy środków pieniężnych z działalności operacyjnej

W poniższej tabeli wyszczególniono pozycje, które zostały uwzględnione w linii „zmiany stanu kapitału pracującego”:

Zmiany kapitału pracującego	6 miesięcy do 30 czerwca 2021 mln PLN	6 miesięcy do 30 czerwca 2020 mln PLN
Zmiana stanu zapasów	7,3	(8,2)
Zmiana stanu należności i aktywów niefinansowych	(294,1)	127,1
Zmiana stanu zobowiązań	(249,5)	(189,1)
Zmiana stanu rozliczeń międzyokresowych	78,4	29,6
Zmiana stanu rezerw	(5,6)	3,9
<b>Razem</b>	<b>(463,5)</b>	<b>(36,7)</b>

### 7.2. Przepływy środków pieniężnych z działalności inwestycyjnej

W okresie 6 miesięcy zakończonym dnia 30 czerwca 2021 roku oraz w okresie porównawczym na saldo przepływów z działalności inwestycyjnej największy wpływ miały następujące wydatki na nabycie środków trwałych, wartości niematerialnych oraz prace rozwojowe:

Wydatki na nabycie środków trwałych, wartości niematerialnych oraz na prace rozwojowe	6 miesięcy do 30 czerwca 2021 mln PLN	6 miesięcy do 30 czerwca 2020 mln PLN
Nabycie rzeczowych aktywów trwałych i nieruchomości inwestycyjnych	(68,5)	(100,1)
Nabycie wartości niematerialnych	(12,5)	(6,0)
Nakłady na prace rozwojowe	(48,4)	(49,6)
<b>Razem</b>	<b>(129,4)</b>	<b>(155,7)</b>

Wydatki z tytułu nabycia jednostek zależnych i stowarzyszonych skorygowane o środki pieniężne w nabytych jednostkach na moment objęcia kontroli przedstawia tabela poniżej:

Wydatki z tytułu nabycia jednostek zależnych i stowarzyszonych skorygowane o środki pieniężne w nabytych jednostkach	6 miesięcy do 30 czerwca 2021 mln PLN	6 miesięcy do 30 czerwca 2020 mln PLN
Akwizycje dokonane w ramach segmentu Asseco Poland	-	(5,9)
Akwizycje dokonane w ramach segmentu Asseco International	(13,4)	(12,2)
Akwizycje dokonane w ramach segmentu Formula Systems	(311,3)	(49,1)
<b>Razem</b>	<b>(324,7)</b>	<b>(67,2)</b>

### 7.3. Przepływy środków pieniężnych z działalności finansowej

W okresie 6 miesięcy zakończonym dnia 30 czerwca 2021 roku oraz w okresie porównawczym na saldo przepływów z działalności finansowej największy wpływ miały następujące transakcje:

- Wpływy z tytułu zaciągniętych kredytów i pożyczek:

Wpływy z tytułu zaciągniętych kredytów i pożyczek	6 miesięcy do 30 czerwca 2021 mln PLN	6 miesięcy do 30 czerwca 2020 mln PLN
Kredyty i pożyczki zaciągnięte w ramach segmentu Asseco International	11,4	60,9
Kredyty i pożyczki zaciągnięte w ramach segmentu Formula Systems	189,4	538,0
<b>Razem</b>	<b>200,8</b>	<b>598,9</b>

- Wydatki z tytułu spłaty kredytów i pożyczek:

Wydatki z tytułu spłaty kredytów i pożyczek	6 miesięcy do 30 czerwca 2021 mln PLN	6 miesięcy do 30 czerwca 2020 mln PLN
Spłaty kredytów w ramach segmentu Asseco International	(47,0)	(26,8)
Spłaty kredytów w ramach segmentu Formula Systems	(136,3)	(458,2)
<b>Razem</b>	<b>(183,3)</b>	<b>(485,0)</b>

- Wydatki z tytułu nabycia udziałów niekontrolujących

Wydatki z tytułu nabycia udziałów niekontrolujących	6 miesięcy do 30 czerwca 2021 mln PLN	6 miesięcy do 30 czerwca 2020 mln PLN
Wydatki na nabycia udziałów niekontrolujących w ramach segmentu Asseco Poland	(0,3)	(6,6)
Wydatki na nabycia udziałów niekontrolujących w ramach segmentu Asseco International	(8,9)	-
Wydatki na nabycia udziałów niekontrolujących w ramach segmentu Formula Systems	-	(93,2)
<b>Razem</b>	<b>(9,2)</b>	<b>(99,8)</b>

- Dodatkowo w okresie 6 miesięcy zakończonym dnia 30 czerwca 2021 roku spółki Sapiens oraz Formula Systems (segment Formula Systems) wykupiły wyemitowane wcześniej obligacje. Wpływ gotówki z tego tytułu wyniósł w ciągu I półrocza 2021 roku 74,8 mln PLN w spółce Sapiens oraz 39,5 mln PLN w spółce Formula Systems.
- Wpływy z tytułu emisji obligacji w całości dotyczą segmentu Formula Systems i w I półroczu 2021 roku wyniosły 190,6 mln PLN. Cała ta kwota dotyczy spółki Formula Systems.



## 8. Pozostałe noty objaśniające

### 8.1. Zobowiązania pozabilansowe

Zobowiązania warunkowe na dzień 30 czerwca 2021 roku oraz na dzień 31 grudnia 2020 roku zostały przedstawione w poniższej tabeli:

Zobowiązania warunkowe	30 czerwca 2021 roku	31 grudnia 2020 roku
	mln PLN	mln PLN
<b>Zobowiązania z tytułu gwarancji dobrego wykonania</b>		
Zobowiązania wymagalne do 3 miesięcy	28,4	37,3
Zobowiązania wymagalne od 3 do 12 miesięcy	185,1	207,7
Zobowiązania wymagalne od 1 roku do 5 lat	156,3	118,8
Zobowiązania wymagalne powyżej 5 lat	19,7	7,2
<b>Razem</b>	<b>389,5</b>	<b>371,0</b>
<b>Zobowiązania z tytułu gwarancji bankowych i ubezpieczeniowych</b>		
Zobowiązania wymagalne do 3 miesięcy	0,8	3,8
Zobowiązania wymagalne od 3 do 12 miesięcy	25,2	23,8
Zobowiązania wymagalne od 1 roku do 5 lat	5,6	6,7
Zobowiązania wymagalne powyżej 5 lat	-	-
<b>Razem</b>	<b>31,6</b>	<b>34,3</b>
<b>Pozostałe zobowiązania warunkowe</b>	<b>2,7</b>	<b>2,9</b>

W ocenie Zarządu prawdopodobieństwo realizacji zobowiązań wynikających z przedstawionych w tabeli powyżej gwarancji dobrego wykonania jest znikome, jednak ze względu na wartość kwoty postanowiono o sporządzeniu stosownego ujawnienia w niniejszym śródrocznym skróconym skonsolidowanym sprawozdaniu finansowym Grupy Asseco.

Żadne z opisanych wyżej zobowiązań gwarancyjnych nie spełniają definicji gwarancji finansowej zgodnie z MSSF 9 i w konsekwencji nie są one ujęte w zobowiązaniach bilansowych Grupy na dzień 30 czerwca 2021 roku ani na dzień 31 grudnia 2020 roku.

W okresie objętym niniejszym sprawozdaniem żadna ze spółek Grupy nie udzieliła nowej istotnej gwarancji i/lub poręczenia. Na dzień 30 czerwca 2021 roku wartości opisanych w raporcie rocznym za rok 2020 gwarancji udzielonych przez Asseco Central Europe a.s. wynoszą odpowiednio 1,5 mln EUR (6,8 mln PLN) dla spółki Prosoft Kosice a.s. oraz 100 mln CZK (17,7 mln PLN) dla spółki Asseco Central Europe, a.s. (Republika Czeska).

#### Spory sądowe nierozstrzygnięte na datę bilansową

Na dzień 30 czerwca 2021 roku w Jednostce Dominującej w toku były dwa sporne postępowania sądowe wszczęte przez tego samego powoda, w których wartość przedmiotu sporu wynosiła łącznie ok. 13,3 mln PLN. Zarząd Jednostki Dominującej dokonał oceny zasadności roszczeń będących przedmiotem wskazanych postępowań spornych i uznał je za bezzasadne oceniając, że ryzyko wypływu korzyści ekonomicznych z Jednostki Dominującej jest na tyle znikome, że nie zaistniała potrzeba utworzenia żadnej rezerwy. W opisywanych sporach roszczenia dotyczą nieuzasadnionych żądań przeniesienia autorskich praw majątkowych do oprogramowania Jednostki Dominującej na powoda oraz rozszerzenia udzielonych licencji.

W Jednostce Dominującej w okresie sprawozdawczym toczył się również spór sądowy, w którym powód wniósł roszczenie o zapłatę kwoty 17,1 mln PLN (Jednostka Dominująca została pozwana solidarnie ze spółką Asseco Data Systems S.A.). Zarząd Spółki ocenił roszczenie i uznał, że żądania przedstawione w pozwie są całkowicie nieuzasadnione. Tym samym stwierdził, że nie ma podstaw do tworzenia jakichkolwiek rezerw na dzień 30 czerwca 2021 roku. Dodatkowo po zakończeniu okresu sprawozdawczego Jednostka Dominująca wraz ze spółką Asseco Data Systems S.A. złożyły w tej sprawie pozew o zapłatę odszkodowania z tytułu szkód poniesionych w wyniku bezpodstawnego złożenia przez powoda oświadczenia o odstąpieniu od umowy.

Ponadto, w lutym 2021 roku Jednostce Dominującej doręczono pozew od jednego z klientów o zapłatę kar umownych z tytułu przekroczenia czasów wynikających z umowy utrzymania. Kwota pozwu opiewa na 3,0 mln PLN. Zarząd Spółki roszczenie klienta uznaje za bezzasadne.

Na dzień 30 czerwca 2021 roku kwota roszczeń, na którą opiewają pozwy sądowe złożone przeciwko spółce Asseco Data Systems S.A., wynosi łącznie 18,2 mln PLN. Na wartość tę składa się głównie wspomniane powyżej roszczenie w wysokości 17,1 mln PLN, w ramach którego spółka Asseco Data Systems S.A. występuje jako strona odpowiedzialna solidarnie z Asseco Poland S.A. Dodatkowo w bieżącym okresie sprawozdawczym spółka Asseco Data Systems S.A. podpisała ugodę w zakresie otrzymanego wcześniej pozwu o zapłatę wierzytelności w wysokości 0,9 mln PLN, której podstawą było żądanie zapłaty kwot będących przedmiotem przelewu wierzytelności w związku ze współpracą na podstawie umowy konsorcjum z 2016 roku. Zgodnie z podpisaną ugodą, spółka Asseco Data Systems S.A. w dniu 15 lipca 2021 roku dokonała płatności na rzecz pozywanego w wysokości 0,7 mln PLN.

W okresie sprawozdawczym spółka Asseco Business Solutions S.A. prowadziła sprawę w związku z decyzją Urzędu Ochrony Konkurencji i Konsumentów z grudnia 2013 roku nakładającą na Asseco Business Solutions karę. Kara związana była z postępowaniem prowadzonym przez UOKiK dotyczącym stosowania niedozwolonych zapisów w umowach zawartych przez Spółkę (i jej poprzedników prawnych) z dystrybutorami oprogramowania marki Wapro. Sprawa została opisana w skonsolidowanym sprawozdaniu finansowym Grupy Asseco za rok zakończony 31 grudnia 2020 roku, a rezerwa na całą kwotę kary została utworzona w roku 2013. W okresie sprawozdawczym, w dniu 28 czerwca 2021 roku Sąd Apelacyjny w Warszawie oddalił w całości wniesioną w 2020 roku apelację spółki. Asseco Business Solutions może wnieść od wyżej wymienionego orzeczenia Sądu Apelacyjnego skargę kasacyjną do Sądu Najwyższego w terminie 2 miesięcy od otrzymania wyroku z uzasadnieniem. Decyzja o ewentualnym wniesieniu skargi kasacyjnej nie została jeszcze podjęta.

W okresie sprawozdawczym przeciwko spółce DahliaMatic S.A. został wszczęty spór sądowy, w którym powód wniósł roszczenie o zapłatę kwoty 12,1 mln PLN tytułem kary umownej. Na dzień 30 czerwca 2021 roku wszystkie salda należności od powoda zostały odpisane, a Zarząd spółki dokonał oceny zasadności roszczeń będących przedmiotem wskazanych postępowań spornych i uznał je za bezzasadne. Tym samym stwierdził, że nie ma podstaw do tworzenia dodatkowych rezerw na dzień 30 czerwca 2021 roku.

W okresie sprawozdawczym w grupie ACE (segment Asseco International) toczył się spór dotyczący opóźnienia w dostawie systemu informatycznego dla klienta na Słowacji. Grupa utworzyła rezerwę na poczet potencjalnej kary umownej w wysokości 1,3 mln EUR (5,9 mln PLN). Dodatkowo w roku 2021 toczyło się postępowanie przed urzędem antymonopolowym w Czechach dotyczące udziału w przetargu, w którym jedna ze spółek z grupy ACE była poddostawcą. Kwota potencjalnej kary wynosi 15 mln CZK (2,7 mln PLN), ale zarząd Grupy ACE uważa ryzyko zapłacenia kary w tej wysokości za bardzo mało prawdopodobne i dlatego nie utworzono w związku z nią żadnej rezerwy.

Poza tym w Grupie ACE w okresie sprawozdawczym toczył się jeszcze tylko jeden istotny spór, który wszedł na etap postępowania sądowego. Kwota pozwu opiewa na 115,7 mln CZK (20,5 mln PLN) i dotyczy roszczenia o zapłatę kar umownych. Zarząd Grupy ACE uważa roszczenie powoda za bezzasadne i w związku z tym wniósł kontrapozew opiewający na kwotę 102,9 mln CZK (18,2 mln PLN) tytułem zadośćuczynienia za utracony kontrakt.

W okresie sprawozdawczym spółka Asseco Spain S.A. pozwała jednego ze swoich klientów za bezpodstawne jednostronne zerwanie umowy, która obowiązywała do końca 2026 roku. Asseco Spain rości sobie prawa do rekompensaty za zerwanie umowy. Sprawa jest obecnie rozpatrywana przez sąd w Madrycie. Grupa ocenia, że prawdopodobieństwo wygrania sprawy sądowej jest wysokie.

W okresie sprawozdawczym w grupie Matrix IT (segment Formula Systems) toczyły się postępowania sądowe na łączną kwotę 23,2 mln NIS (27,1 mln PLN). W ocenie zarządu Grupy Matrix oraz Grupy Asseco, w oparciu o ocenę prawną doradców Grupy, rezerwy dotyczące toczących się spraw sądowych ujęte w niniejszym sprawozdaniu są utworzone w odpowiedniej wysokości, by pokryć ewentualne ryzyka wynikające z toczonych sporów.

W okresie sprawozdawczym w grupie Magic (segment Formula Systems) toczyło się postępowania sądowe na łączną kwotę 34,1 mln NIS (ok. 39,8 mln PLN). Po zakończeniu okresu sprawozdawczego sąd arbitrażowy wydał w tym postępowaniu wyrok, w wyniku którego Magic zapłacił na rzecz pozywanego kwotę 5,2 mln NIS (6,1 mln PLN). Kwota zapłaty została ujęta w rachunku wyników zaprezentowanym w niniejszym śródrocznym skróconym

skonsolidowanym sprawozdaniu finansowym. Na dzień 30 czerwca 2021 roku w grupie Magic nie toczyły się żadne inne istotne postępowania sądowe.

W okresie sprawozdawczym w grupie Zap (nabytej w drugim kwartale 2021 roku przez spółkę Formula Systems) toczyły się sprawy sądowe na łączną kwotę 797,8 mln NIS (930,8 mln PLN). Wszystkie te sprawy toczyły się już przed akwizycją grupy, a ewentualne roszczenia wynikające z pozwów zostały zdaniem zarządu Formuli w odpowiedniej wysokości zabezpieczone w umowie akwizycyjnej i tym samym, nie powinny obciążać wyników Grupy Asseco w przyszłości.

W roku 2020 spółka Formula Systems (1985) Ltd oraz członkowie jej organów zarządzających osobiście zostali pozwani przez akcjonariusza mniejszościowego spółki (posiadającego 28 akcji spółki, tj. 0,0001% akcji). Pozew dotyczy prawidłowości przyznania w 2020 roku planu opcyjnego Panu Guyowi Bernsteinowi (CEO Spółki), którego warunki i wartość opisano w nocie 5.2 w skonsolidowanym sprawozdaniu finansowym za rok 2020, a który został przyznany CEO na drodze unieważnienia decyzji WZA poprzez uchwałę Rady Dyrektorów Spółki (Board of Directors). Akcjonariusz w pozwie kwestionuje prawidłowość przyjętej procedury, a także podnosi zarzut nieprawidłowości przy procedowaniu planów opcyjnych z 2011 i 2012 roku. Pozew dotyczy również wynagrodzenia CFO spółki. Zarzut akcjonariusza dotyczy działania na szkodę akcjonariuszy mniejszościowych. Spółka, po zasięgnięciu opinii doradców prawnych, uznaje wniesiony pozew za bezzasadny uznając, że zarówno Rada Dyrektorów, jak i pozostałe osoby zarządzające spółką (w tym: CEO i CFO) działały zgodnie z prawem. Spółka Formula Systems (1985) Ltd o szczegółach pozwu poinformowała SEC w formularzach 6-K dostępnych do publicznej wiadomości. W okresie sprawozdawczym status tej sprawy nie uległ istotnym zmianom.

W ocenie Zarządu rezerwy dotyczące toczących się spraw sądowych ujęte w niniejszym śródrocznym skróconym skonsolidowanym sprawozdaniu finansowym są utworzone w odpowiedniej wysokości, by pokryć ewentualne ryzyka wynikające z toczących się w Grupie sporów.

Poza opisanymi powyżej, w prezentowanym okresie sprawozdawczym przed sądem, organem właściwym dla postępowania arbitrażowego lub organem administracji publicznej nie toczyły się istotne postępowania dotyczące zobowiązań albo wiarytelności spółek z Grupy Asseco.

## 8.2. Sezonowość i cykliczność

Rozkład przychodów ze sprzedaży Grupy w poszczególnych kwartałach roku podlega niewielkiej sezonowości. Przychody w czwartym kwartale są zwykle nieznacznie wyższe niż w pozostałych kwartałach, ponieważ duża ich część generowana jest przez sprzedaż usług IT dla dużych przedsiębiorstw i instytucji państwowych. Podmioty te w ostatnich miesiącach roku dokonują często większych zakupów inwestycyjnych sprzętu i licencji.

## 8.3. Zatrudnienie

Liczba osób zatrudnionych w spółkach Grupy na dzień	30 czerwca 2021 roku	31 grudnia 2020 roku
Zarząd Jednostki Dominującej	10	10
Zarządy jednostek z Grupy	211	184
Działy produkcyjne	25 208	24 455
Działy handlowe	1 628	1 393
Działy administracyjne	2 091	1 967
<b>Razem</b>	<b>29 148</b>	<b>28 009</b>

Liczba osób zatrudnionych w spółkach Grupy na dzień	30 czerwca 2021 roku	31 grudnia 2020 roku
Segment Asseco Poland	3 362	3 382
Segment Asseco International	7 407	7 204
Segment Formula Systems	18 379	17 423
<b>Razem</b>	<b>29 148</b>	<b>28 009</b>

#### 8.4. Znaczące zdarzenia po dniu bilansowym

- Spłata pożyczki AWE

W dniu 7 lipca 2021 roku została przed terminem spłacona pożyczka, którą Asseco Western Europe S.A. (dalej: AWE, Segment Asseco International) udzieliło spółce Matrix42 Service GmbH (dawniej: Blitz D14-310 GmbH). Udzielenie pożyczki, która miała zostać spłacona w 2022 roku, związane było z transakcją sprzedaży akcji spółki Matrix 42 AG, która miała miejsce w 2015 roku. W lipcu bieżącego roku AWE otrzymało kwotę 19 mln EUR, co stanowiło spłatę wartości nominalnej pożyczki i naliczonych na tę datę odsetek.

- Zgoda na współpracę z Operatorem Chmury Krajowej

W dniu 15 lipca 2021 roku Jednostka Dominująca otrzymała zgodę Urzędu Ochrony Konkurencji i Konsumentów na utworzenie wspólnej spółki wraz z Operatorem Chmury Krajowej Sp. z o.o. Zgoda UOKiK umożliwia podpisanie planowanej Umowy Inwestycyjnej z Operatorem Chmury Krajowej, który obejmie 50% akcji spółki. W wyniku transakcji nastąpi zmiana klasyfikacji spółki Krajowy Operator Chmury Medycznej, ujmowanej w niniejszym skonsolidowanym sprawozdaniu finansowym jako jednostka zależna, na wspólne przedsięwzięcie.

- Realizacja opcji put w spółce Asseco PST Holding

W dniu 21 lipca 2021 roku, w wyniku realizacji opcji put posiadanej przed udziałowców niekontrolujących, spółka Asseco International a.s. nabyła 22,5% udziałów w spółce Asseco PST Holding - SGPS, a.s. z siedzibą w Portugalii. Po tej transakcji spółka Asseco International posiada 94,90% w spółce Asseco PST Holding - SGPS, a.s.

- Nabycia w grupie Asseco South Eastern Europe

W dniu 22 lipca 2021 roku spółka Payten Payment Solutions s.r.l. (Bukareszt) nabyła 80% akcji spółki ContentSpeed s.r.l. z siedzibą w Bukareszcie (Rumunia).

W dniu 28 lipca 2021 roku spółka Asseco SEE d.o.o., (Zagrzeb) nabyła 100% udziałów w spółce IT SISTEMI-NOVE TEHNOLOGIJE d.o.o. z siedzibą w Splicie (Chorwacja).

- Zwiększenie udziałów w spółce DWC

W dniu 22 lipca 2021 roku spółka Asseco Central Europe a.s. dokupiła 33% udziałów w spółce DWC Slovakia a.s., zwiększając swój udział w tej spółce do 100%. Cena nabycia udziałów wyniosła 2,1 mln EUR (9,5 mln PLN). Obie spółki mają siedzibę na Słowacji i są częścią segmentu Asseco International.

- Podpisanie umowy kredytowej z Bankiem Polska Kasa Opieki S.A.

W dniu 29 lipca 2021 roku spółka ASEE S.A. podpisała z Bankiem Polska Kasa Opieki S.A. umowę, której przedmiotem jest udzielenie Spółce kredytu inwestycyjnego do łącznej kwoty 13 mln EUR. Kredyt może być przeznaczony na finansowanie inwestycji w sprzęt IT w celu realizacji umów outsourcingowych w grupie ASEE oraz finansowanie nabycia akcji/udziałów w ramach akwizycji przez ASEE lub jej spółki zależne. Od kwoty wykorzystanego kredytu naliczane będą odsetki według wskaźnika EURIBOR 3M powiększone o marżę banku. Okres dostępności ww. kredytu określono na 24 miesiące od dnia zawarcia Umowy, natomiast okres spłaty do 30 lipca 2026 roku. Spłaty będą następowały w ratach kwartalnych. Zabezpieczenie spłaty kredytu stanowią w szczególności: poręczenia udzielone przez wybrane spółki zależne, pełnomocnictwo dla banku do rachunków bankowych spółki oraz zastaw rejestrowy na rachunkach bankowych spółki prowadzonych w Banku.

- Podpisanie umowy ramowej z Polkomtel Sp. z o.o.

W dniu 29 lipca 2021 roku Asseco Poland S.A. zawarło z Polkomtel Sp. z o.o. umowę ramową określającą zakres i zasady współpracy partnerów w ramach złożonego z trzech etapów projektu obejmującego transformację systemów automatyzacji sprzedaży, obsługi i rozliczeń klientów indywidualnych (B2C) Grupy Polsat Plus.

Należy nadmienić, iż w 2020 roku współpraca w ramach projektu prowadzona była najpierw na podstawie zawartej w marcu 2020 roku umowy pomostowej.

Następnie prace były realizowane w oparciu o bieżące zamówienia na warunkach umów zawartych w ubiegłych latach do momentu ustalenia nowych ogólnych warunków współpracy, które były przedmiotem rozmów między stronami.

W wyniku rozmów, po zakończeniu okresu sprawozdawczego, zawarta została ww. umowa ramowa określająca ogólny zakres i zasady rozszerzenia współpracy partnerów w ramach projektu. Umowa ramowa

objęła swoim zakresem również prace prowadzone na podstawie wskazanych powyżej zamówień i dookreśliła warunki współpracy w ramach pierwszego etapu projektu. Natomiast zgodnie z ww. umową zamówienia składane w ramach współpracy, w odniesieniu do etapu drugiego i trzeciego, będą podlegały odrębnym negocjacom między stronami (w tym w zakresie ich wyceny) i będą wymagały każdorazowo zgód korporacyjnych na prowadzenie prac nimi objętych. Zakres prac objętych etapem pierwszym nie odbiega istotnie od innych działań realizowanych przez Spółkę w ramach prowadzonej przez nią działalności.

- Zakup akcji ASEE przez Asseco International

Do dnia sporządzenia niniejszego śródrocznego skróconego skonsolidowanego sprawozdania finansowego jednostka zależna Asseco International zakupiła łącznie 444 908 sztuk akcji spółki Asseco South Eastern Europe S. A., wartość zakupionych akcji wynosi 17,8 mln PLN. Transakcje zakupu odbywały się poprzez Giełdę Papierów Wartościowych w Warszawie.

#### 8.5. Znaczące zdarzenia dotyczące lat ubiegłych

Do dnia sporządzenia niniejszego śródrocznego skróconego skonsolidowanego sprawozdania finansowego za okres 6 miesięcy zakończony dnia 30 czerwca 2021 roku nie wystąpiły zdarzenia dotyczące lat ubiegłych, które nie zostały, a powinny być ujęte w niniejszym sprawozdaniu finansowym.



## Zatwierdzenie do publikacji przez Zarząd

Niniejsze śródroczne skrócone skonsolidowane sprawozdanie finansowe Grupy Asseco za okres 6 miesięcy zakończony dnia 30 czerwca 2021 roku zostało zatwierdzone do publikacji przez Zarząd Asseco Poland S.A. w dniu 25 sierpnia 2021 roku.

**Zarząd:**

---

Adam Góral  
Prezes Zarządu

---

Andrzej Dopierała  
Wiceprezes Zarządu

---

Krzysztof Groyecki  
Wiceprezes Zarządu

---

Marek Panek  
Wiceprezes Zarządu

---

Paweł Piwowar  
Wiceprezes Zarządu

---

Zbigniew Pomianek  
Wiceprezes Zarządu

---

Karolina Rzońca-Bajorek  
Wiceprezes Zarządu

---

Sławomir Szmytkowski  
Wiceprezes Zarządu

---

Artur Wiza  
Wiceprezes Zarządu

---

Gabriela Żukowicz  
Wiceprezes Zarządu

---

**Osoba odpowiedzialna za sporządzenie śródrocznego skróconego skonsolidowanego sprawozdania finansowego:**

---

Rafał Obodziński  
Dyrektor Działu  
Sprawozdawczości

---



# Technology for business, solutions for people.

[Asseco Poland S.A.](#)

ul. Olchowa 14, 35-322 Rzeszów

Tel.: +48 17 888 55 55

Fax: +48 17 888 55 50

Email: [info@asseco.pl](mailto:info@asseco.pl)

[inwestor.asseco.pl](http://inwestor.asseco.pl)