

# Śródroczne Sprawozdanie Finansowe za I kwartał 2022 roku

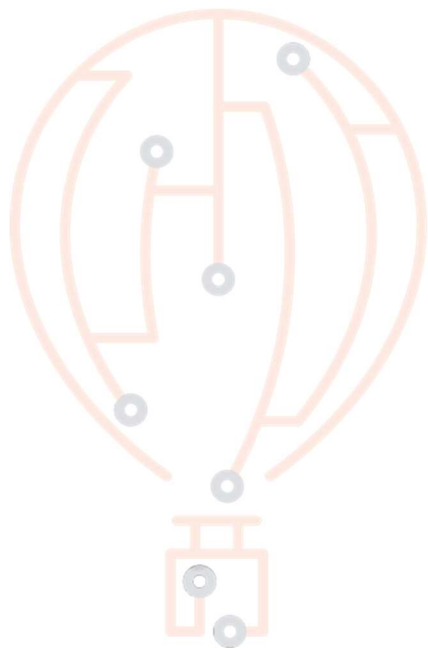

<b>Typ</b>	Skonsolidowane i Jednostkowe
<b>Rodzaj</b>	Kwartalne
<b>Okres</b>	Rok 2022
<b>Data Publikacji</b>	2022-05-13
<b>Miejsce sporządzenia</b>	Wrocław
<b>Dane Spółki</b>	<b>BPX S.A.</b> ul. Powstańców Śląskich 28/30 53-333 Wrocław NIP: 899-25-91-361

**BPX S.A.**

(+48) 22 350 74 55  
(+48) 32 393 33 61  
bpx@bpx.pl  
www.bpxglobal.com

**WARSZAWA**

ul. Wirażowa 119  
02-145 Warszawa

**WROCLAW**

ul. Powstańców  
Śląskich 28/30  
53-333 Wrocław

**KATOWICE**

ul. Karłowicza 13  
(lok. 1 i 2)  
40-145 Katowice

**USA**

1595 Paoli Pike,  
Suite 200  
West Chester, PA  
19380, USA

## SPIS TREŚCI

<b>1</b>	<b>KOMENTARZ ZARZĄDU DO WYNIKÓW .....</b>	<b>3</b>
<b>2</b>	<b>WYBRANE DANE FINANSOWE.....</b>	<b>4</b>
<b>3</b>	<b>WPROWADZENIE DO SPRAWOZDANIA.....</b>	<b>5</b>
3.1	INFORMACJE OGÓLNE.....	5
3.2	ZATRUDNIENIE .....	5
3.3	CZAS TRWANIA.....	5
3.4	OKRESY, ZA KTÓRE PREZENTOWANE JEST SPRAWOZDANIE FINANSOWE .....	5
3.5	SKŁAD ORGANÓW SPÓŁKI .....	5
3.6	STRUKTURA AKCJONARIATU.....	6
3.7	ZAŁOŻENIE KONTYNUACJI DZIAŁALNOŚCI GOSPODARCZEJ.....	6
3.8	PRZYJĘTE ZASADY (POLITYKA) RACHUNKOWOŚCI .....	7
<b>4</b>	<b>BILANS SPÓŁKI.....</b>	<b>7</b>
4.1	AKTYWA – SKONSOLIDOWANE.....	7
4.2	AKTYWA – JEDNOSTKOWE .....	9
4.3	PASYWA – SKONSOLIDOWANE.....	11
4.4	PASYWA – JEDNOSTKOWE .....	13
<b>5</b>	<b>RACHUNEK ZYSKÓW I STRAT .....</b>	<b>14</b>
5.1	RACHUNEK ZYSKÓW I STRAT – SKONSOLIDOWANY .....	14
5.2	RACHUNEK ZYSKÓW I STRAT - JEDNOSTKOWY.....	16
<b>6</b>	<b>ZESTAWIENIE ZMIAN W KAPITALE WŁASNYM .....</b>	<b>17</b>
6.1	ZESTAWIENIE ZMIAN W KAPITALE WŁASNYM - SKONSOLIDOWANE.....	17
6.2	ZESTAWIENIE ZMIAN W KAPITALE WŁASNYM – JEDNOSTKOWE .....	18
<b>7</b>	<b>RACHUNEK PRZEPIŃYWÓW PIENIĘŻNYCH.....</b>	<b>18</b>
7.1	RACHUNEK PRZEPIŃYWÓW PIENIĘŻNYCH – SKONSOLIDOWANE.....	18
7.2	RACHUNEK PRZEPIŃYWÓW PIENIĘŻNYCH – JEDNOSTKOWE .....	20
<b>8</b>	<b>DODATKOWE INFORMACJE I OBJAŚNIENIA.....</b>	<b>21</b>
8.1	STANOWISKO ZARZĄDU DOTYCZĄCE PUBLIKOWANYCH PROGNOZ .....	21
8.2	INFORMACJA DOTYCZĄCA SKONSOLIDOWANYCH WYNIKÓW .....	21
<b>9</b>	<b>STRATEGIA ROZWOJU .....</b>	<b>22</b>
<b>10</b>	<b>OŚWIADCZENIA ZARZĄDU.....</b>	<b>27</b>

## 1 KOMENTARZ ZARZĄDU DO WYNIKÓW

---

### **Szanowni Akcjonariusze i Inwestorzy,**

mamy przyjemność przedstawić Państwu skonsolidowany raport kwartalny spółki BPX S.A., prezentujący wyniki osiągnięte przez BPX S.A. w 1. kwartale 2022 roku.

W 1. kwartale 2022 skonsolidowane przychody ze sprzedaży wyniosły 38.274 tys. zł i były wyższe o 34,9% w stosunku do analogicznego okresu roku ubiegłego. W tym samym czasie Grupa Kapitałowa wygenerowała EBITDA w kwocie 7.458 tys. zł (wzrost o 37,6%) oraz zysk netto w kwocie 4.879 tys. zł. (spadek o 3,3%). Marżowość na podstawowej działalności EBITDA wzrosła z 19,1% do poziomu 19,5%. Sytuacja finansowa pod kątem zarówno dochodowości, jak i płynności Grupy, jest stabilna.

W dniu 15 marca 2022 r. Porozumienie Akcjonariuszy ogłosiło przymusowy wykup akcji, dzień wykupu został określony na 21 marca 2022 r. Skutkiem realizacji przymusowego wykupu w dniu 25 marca 2022 r. odbyło się NWZA, które podjęło uchwałę o wycofaniu akcji Spółki z obrotu giełdowego. W dniu 13 kwietnia 2022 r. Spółka złożyła wniosek do KNF o wycofanie akcji Spółki z obrotu (delisting). Na dzień sporządzenia raportu KNF nie wydała decyzji w przedmiotowej sprawie.

W ocenie Zarządu Spółki, nie nastąpiły żadne inne, niż przedstawione w niniejszym raporcie, zdarzenia w działalności Spółki, których wpływ można by uznać za istotny w kontekście poprawnej oceny jej sytuacji finansowej, majątkowej lub kadrowej przy realizacji strategii Grupy Kapitałowej.

Zapraszamy do lektury raportu kwartalnego za 1. kwartał 2022 roku.

Z poważaniem

**Zarząd BPX S.A.**

## 2 WYBRANE DANE FINANSOWE

DANE DOTYCZĄCE SKRÓCONEGO SKONSOLIDOWANEGO SPRAWOZDANIA FINANSOWEGO			
	1 kwartał 2022	1 kwartał 2021	% zmiana (okres do okresu)
<b>WYBRANE POZYCJE ZE SKONSOLIDOWANEGO RACHUNKU ZYSKÓW I STRAT</b>			
Przychody netto ze sprzedaży	38 274 tys. zł	28 379 tys. zł	34,9%
EBITDA	7 458 tys. zł (marża 19,5%)	5 422 tys. zł (marża 19,1%)	37,6%
Zysk z działalności operacyjnej	7 108 tys. zł (marża 18,6%)	5 110 tys. zł (marża 18,0%)	39,1%
Zysk przed opodatkowaniem	6 921 tys. zł (marża 18,1%)	5 523 tys. zł (marża 19,5%)	25,3%
Zysk netto	4 879 tys. zł (marża 12,7%)	5 045 tys. zł (marża 17,8%)	-3,3%
<b>WYBRANE POZYCJE ZE SKONSOLIDOWANEGO BILANSU</b>			
Aktywa razem	96 945 tys. zł	74 387 tys. zł	30,3%
Aktywa trwałe	25 182 tys. zł	18 977 tys. zł	32,7%
Aktywa obrotowe	67 762 tys. zł	52 876 tys. zł	28,2%
Pasywa razem	96 945 tys. zł	74 387 tys. zł	30,3%
Kapitał własny	60 533 tys. zł	43 831 tys. zł	38,1%
Zobowiązania i rezerwy na zobowiązania	36 412 tys. zł	30 556 tys. zł	19,2%
Zobowiązania długoterminowe	0	0	0,0%
Zobowiązania krótkoterminowe	30 446 tys. zł	19 761 tys. zł	54,1%
<b>WYBRANE POZYCJE ZE SKONSOLIDOWANEGO RACHUNKU PRZEPŁYWÓW PIENIĘŻNYCH</b>			
Przepływy pieniężne netto z działalności operacyjnej	-2 074 tys. zł	-630 tys. zł	229,2%
Przepływy pieniężne netto z działalności inwestycyjnej	-1 671 tys. zł	-4 287 tys. zł	-61,0%
Przepływy pieniężne netto z działalności finansowej	-1 584 tys. zł	-896 tys. zł	76,9%
Przepływy pieniężne netto, razem	-5 330 tys. zł	-5 813 tys. zł	-8,3%

## 3 WPROWADZENIE DO SPRAWOZDANIA

---

### 3.1 INFORMACJE OGÓLNE

<b>NAZWA:</b>	BPX Spółka Akcyjna
<b>ADRES SIEDZIBY:</b>	ul. Powstańców Śląskich 28/30, 53-333 Wrocław
<b>SĄD REJESTROWY:</b>	Sąd Rejonowy dla Wrocławia-Fabrycznej we Wrocławiu VI Wydział Gospodarczy Krajowego Rejestru Sądowego
<b>NUMER KRS:</b>	0000274149
<b>NUMER REGON:</b>	020448682
<b>NIP:</b>	8992591361
<b>TEL.:</b>	+48 22 350 74 55
<b>FAX:</b>	+48 71 339 40 55
<b>STRONA WWW:</b>	www.bpxglobal.com
<b>E-MAIL:</b>	bpx@bpx.pl

BPX S.A. („Spółka”) tworzy Grupę Kapitałową BPX S.A. („GK BPX”, „Grupa”), której jest jednostką dominującą. Przeważającą formą działalności grupy kapitałowej, według Polskiej Klasyfikacji Działalności jest działalność związana z doradztwem w zakresie informatyki (PKD 62.02 Z).

### 3.2 ZATRUDNIENIE

Na dzień 31 marca 2022 Grupa BPX S.A. zatrudniała 71 osób w przeliczeniu na pełne etaty.

### 3.3 CZAS TRWANIA

Czas trwania jednostki dominującej oraz jednostek wchodzących w skład Grupy Kapitałowej jest nieoznaczony.

### 3.4 OKRESY, ZA KTÓRE PREZENTOWANE JEST SPRAWOZDANIE FINANSOWE

Skrócone skonsolidowane sprawozdanie finansowe Grupy BPX S.A. obejmuje okres 3 miesiące 2022 roku zakończone dnia 31 marca 2022 r. oraz zawiera dane porównawcze za okres 3 miesiące 2021 roku zakończone dnia 31 marca 2021 r.

Przedstawiane dane finansowe nie były przedmiotem badania przez biegłego rewidenta.

### 3.5 SKŁAD ORGANÓW SPÓŁKI

W skład Zarządu jednostki dominującej na dzień publikacji raportu:

- Bogusław Cieślak – **Prezes Zarządu**
- Anna Saczuk – **Wiceprezes Zarządu**
- Michał Osoba – **Wiceprezes Zarządu**
- Michał Lipiec – **Członek Zarządu**

W skład Rady Nadzorczej jednostki dominującej na dzień publikacji raportu:

- Tomasz Chudzikowski – **Przewodniczący Rady Nadzorczej**
- Bianka Kunicka-Chudzikowska – **Członek Rady Nadzorczej**
- Jarosław Kuśnierz – **Członek Rady Nadzorczej**
- Adam Burski – **Członek Rady Nadzorczej**
- Łukasz Piasecki – **Członek Rady Nadzorczej**

### 3.6 STRUKTURA AKCJONARIATU

Strukturę akcjonariatu na dzień prezentacji raportu prezentuje poniższa tabela, przygotowana w oparciu o zawiadomienia akcjonariuszy, posiadających bezpośrednio lub pośrednio poprzez podmioty zależne, co najmniej 5% ogólnej liczby głosów na Walnym Zgromadzeniu Akcjonariuszy Jednostki Dominującej.

NAZWA AKCJONARIUSZA	ILOŚĆ AKCJI	UDZIAŁ W KAPITALE PODSTAWOWYM	UDZIAŁ W GŁOSACH
<b>Bogusław Cieślak</b>	14.483.612	69,62%	69,62%
<b>Anna Saczuk</b>	1.258.357	6,05%	6,05%
<b>BPX SA</b>	3.871.747	18,61%	18,61%
<b>Pozostali akcjonariusze</b>	1.190.494	5,72%	5,72%
<b>Razem</b>	<b>20.804.210</b>	<b>100,00%</b>	<b>100,00%</b>

W dniu 14 stycznia 2022 r. Spółka nabyła 682.856 akcji własnych oraz w związku z wyczerpaniem środków przeznaczonych na powyższy cel, zakończyła program skupu akcji własnych. NWZA z dnia 23 lutego 2022 r. podjęło uchwałę o umorzeniu nabytych ogółem przez Spółkę 2.284.567 akcji i obniżeniu kapitału akcyjnego; umorzenie nie zostało do dnia raportu zarejestrowane przez KRS. Nowy program skupu akcji został uchwalony przez NWZA w dniu 25 marca 2022 r., w ramach którego w dniu 28 kwietnia 2022 r. Spółka nabyła 1.587.180 akcji.

### 3.7 ZAŁOŻENIE KONTYNUACJI DZIAŁALNOŚCI GOSPODARCZEJ

Na dzień publikacji niniejszego raportu nie stwierdzono istnienia przesłanek wskazujących na zagrożenie kontynuowania działalności przez spółki wchodzące w skład Grupy.

### 3.8 PRZYJĘTE ZASADY (POLITYKA) RACHUNKOWOŚCI

Skonsolidowane sprawozdanie finansowe Grupy Kapitałowej BPX S.A. zostało sporządzone zgodnie z wymogami Ustawy o rachunkowości z dnia 29 września 1994 roku, (Dz. U. z 2013 r. poz. 330 z późniejszymi zmianami).

Zasady (polityki) rachunkowości zastosowane do sporządzenia niniejszego śródrocznego skróconego skonsolidowanego sprawozdania finansowego są spójne z tymi, które zastosowano przy sporządzaniu rocznego skonsolidowanego sprawozdania finansowego Grupy za rok zakończony 31 marca 2022 r.

Szczegółowe zasady przyjętej polityki rachunkowości znajdują się na stronie <https://www.bpxglobal.com/polityka-rachunkowosci/>

## 4 BILANS SPÓŁKI

### 4.1 AKTYWA – SKONSOLIDOWANE

		Skonsolidowane – stan na 31 marca 2022	Skonsolidowane – stan na 31 marca 2021
<b>A.</b>	<b>AKTYWA TRWAŁE</b>	<b>25 181 964,30</b>	<b>18 976 740,99</b>
<b>I</b>	<b>Wartości niematerialne i prawne</b>	<b>11 972 042,27</b>	<b>12 912 698,80</b>
1.	Koszty zakończonych prac rozwojowych	0,00	0
2.	Wartość firmy	11 877 183,08	12 760 107,59
3.	Inne wartości niematerialne i prawne	94 859,19	152 591,21
4.	Zaliczki na poczet wartości niematerialnych i prawnych	0,00	0,00
<b>II</b>	<b>Wartość firmy jednostek podporządkowanych</b>	<b>3 277 333,95</b>	<b>0,00</b>
<b>III</b>	<b>Rzeczowe aktywa trwałe</b>	<b>5 169 017,66</b>	<b>450 263,75</b>
1.	Środki trwałe	5 159 017,66	450 263,75
a)	grunty (w tym prawo użytkowania wieczystego gruntu)	1 169 052,29	0,00
b)	bud, lokale, pr. do lokali i ob. inż. ład. i wod.	3 382 399,83	0,00
c)	urządzenia techn i maszyny	14 539,73	0,00
d)	środki transportu	580 061,52	427 337,85
e)	inne środki trwałe	12 964,29	22 925,90
2.	Środki trwałe w budowie	10 000,00	0,00
3.	Zaliczki na środki trwałe w budowie	0,00	0,00
<b>IV</b>	<b>Należności długoterminowe</b>	<b>7 503,00</b>	<b>0,00</b>
1.	Od jednostek powiązanych	0,00	0,00
2.	Od pozostałych jednostek, w których jednostka posiada zaangażowanie w kapitale	0,00	0,00
3.	Od pozostałych jednostek	7 503,00	0,00
<b>V</b>	<b>Inwestycje długoterminowe</b>	<b>3 608 525,40</b>	<b>4 146 000,00</b>
1.	Nieruchomości	0,00	0,00
2.	Wartości niematerialne i prawne	0,00	0,00
3.	Długoterminowe aktywa finansowe	3 147 000,00	3 715 500,00
a)	w j. zal.i wsp.niewyc.met.pełną i prop	0,00	0,00
-	udziały i akcje	0,00	0,00
-	inne papiery wartościowe	0,00	0,00

	- udzielone pożyczki	0,00	0,00
	- inne długoterminowe aktywa	0,00	0,00
b)	w j. zal.,wsp.i stow.wyc.met.praw własności	0,00	0,00
	- udziały i akcje	0,00	0,00
	- inne papiery wartościowe	0,00	0,00
	- udzielone pożyczki	0,00	0,00
	- inne długoterminowe aktywa	0,00	0,00
c)	w pozostałych jednostkach, w których jednostka posiada zaangażowanie w kapitale	822 000,00	0,00
	- udziały i akcje	822 000,00	0,00
	- inne papiery wartościowe	0,00	0,00
	- udzielone pożyczki	0,00	0,00
	- inne długoterminowe aktywa	0,00	0,00
d)	W pozostałych jednostkach	2 325 000,00	3 715 500,00
	- udziały i akcje	0,00	1 015 500,00
	- inne papiery wartościowe	0,00	0,00
	- udzielone pożyczki	2 325 000,00	2 700 000,00
	- inne długoterminowe aktywa	0,00	0,00
4.	Inne inwestycje długoterminowe	461 525,40	430 500,00
<b>VI</b>	<b>Długoterminowe rozliczenia międzyokresowe</b>	<b>1 147 542,01</b>	<b>1 467 778,44</b>
1.	Aktywa z tyt. odroc. podatku dochodowego	1 147 542,01	1 467 778,44
2.	Inne rozliczenia międzyokresowe	0,00	0,00
<b>B.</b>	<b>AKTYWA OBROTOWE</b>	<b>67 762 472,26</b>	<b>52 875 778,73</b>
<b>I</b>	<b>Zapasy</b>	<b>3 347 721,91</b>	<b>115 655,54</b>
1.	Materiały	0,00	0,00
2.	Półprodukty i produkty w toku	412 888,51	0,00
3.	Produkty gotowe	177 138,42	0,00
4.	Towary	2 738 774,00	0,00
5.	Zaliczki na dostawy i usługi	18 920,99	115 655,54
<b>II</b>	<b>Należności krótkoterminowe</b>	<b>37 806 263,72</b>	<b>24 480 389,13</b>
1.	Należności od jedn. powiązanych	0,00	0,00
a)	Z tyt. dostaw i usług, o okr. spłaty	0,00	0,00
	- Do 12 miesięcy	0,00	0,00
	- Powyżej 12 miesięcy	0,00	0,00
b)	Inne	0,00	0,00
2.	Należności od poz. J.po. zaan. w kap.	0,00	0,00
a)	Z tyt. dostaw i usług, o okr. spłaty	0,00	0,00
	- Do 12 miesięcy	0,00	0,00
	- Powyżej 12 miesięcy	0,00	0,00
b)	Inne	0,00	0,00
3.	Należności od pozostałych jedn.	37 806 263,72	24 480 389,13
a)	Z tyt. dostaw i usług, o okr. spłaty	34 726 035,08	23 093 191,04
	- Do 12 miesięcy	34 726 035,08	23 093 191,04
	- Powyżej 12 miesięcy	0,00	0,00
b)	Z tyt. pod, dotacji, ceł, ub. Społ i in. św.	1 694 323,78	1 009 202,91
c)	Inne	1 331 292,87	323 383,18



	d) dochodz. na drodze sądowej	54 612,00	54 612,00
<b>III</b>	<b>Inwestycje krótkoterminowe</b>	<b>26 108 772,98</b>	<b>24 474 417,10</b>
1.	Krótkoterm. aktywa finansowe	26 108 772,98	24 474 417,10
a)	w jedn. zależnych i współzależnych	906 138,47	0,00
-	Udziały i akcje	0,00	0,00
-	Inne papiery wartościowe	0,00	0,00
-	Udzielone pożyczki	906 138,47	0,00
-	Inne krótkoterm. aktywa	0,00	0,00
b)	w pozostałych jednostkach	7 831 608,62	12 944 411,76
-	Udziały i akcje	0,00	0,00
-	Inne papiery wartościowe	0,00	0,00
-	Udzielone pożyczki	7 831 608,62	12 944 411,76
-	Inne krótkoterm. aktywa	0,00	0,00
c)	Środki pieniężne i inne aktywa pieniężne	17 371 025,89	11 530 005,34
-	Środki pieniężne w kasie i na rozrachunkach	17 371 025,89	11 526 526,93
-	Inne środki pieniężne	0,00	3 478,41
-	Inne aktywa pieniężne	0,00	0,00
2.	Inne inwestycje krótkoterminowe	0,00	0,00
<b>IV</b>	<b>Krótkot. rozliczenia międzyokresowe</b>	<b>499 713,64</b>	<b>3 805 316,96</b>
<b>C.</b>	<b>Należne wpłaty na kapitał podstawowy</b>	<b>1 000,00</b>	<b>0,00</b>
<b>D.</b>	<b>Udziały (akcje) własne</b>	<b>4 000 000,00</b>	<b>2 534 287,99</b>
	<b>AKTYWA RAZEM</b>	<b>96 945 436,55</b>	<b>74 386 807,71</b>

## 4.2 AKTYWA – JEDNOSTKOWE

		Jednostkowe – stan na 31 marca 2022	Jednostkowe – stan na 31 marca 2021
<b>A.</b>	<b>AKTYWA TRWAŁE</b>	<b>27 363 533,57</b>	<b>19 730 611,80</b>
<b>I</b>	<b>Wartości niematerialne i prawne</b>	<b>11 972 042,27</b>	<b>12 912 698,80</b>
1.	Koszty zakończonych prac rozwojowych	0,00	0,00
2.	Wartość firmy	11 877 183,08	12 760 107,59
3.	Inne wartości niematerialne i prawne	94 859,19	152 591,21
4.	Zaliczki na poczet wartości niematerialnych i prawnych	0,00	0,00
<b>II</b>	<b>Rzeczowe aktywa trwałe</b>	<b>5 142 495,65</b>	<b>442 912,30</b>
1.	Środki trwałe	5 142 495,65	442 912,30
a)	grunty (w tym prawo użytkowania wieczystego gruntu)	1 169 052,29	0,00
b)	bud, lokale, pr. do lokali i ob. inż. łąd. i wod.	3 382 399,83	0,00
c)	urządzenia techn i maszyny	3 305,00	0,00
d)	środki transportu	580 061,52	427 337,85
e)	inne środki trwałe	7 677,01	15 574,45
2.	Środki trwałe w budowie	0,00	0,00
3.	Zaliczki na środki trwałe w budowie	0,00	0,00
<b>III</b>	<b>Należności długoterminowe</b>	<b>0,00</b>	<b>0,00</b>
1.	Od jednostek powiązanych	0,00	0,00
2.	Od pozostałych jednostek, w których jednostka posiada zaangażowanie w kapitale	0,00	0,00
3.	Od pozostałych jednostek	0,00	0,00
<b>IV</b>	<b>Inwestycje długoterminowe</b>	<b>9 101 453,64</b>	<b>4 907 222,26</b>

1.	Nieruchomości	0,00	0,00
2.	Wartości niematerialne i prawne	0,00	0,00
3.	Długoterminowe aktywa finansowe	8 639 928,24	4 476 722,26
a)	w j. zal.i wsp.niewyc.met.pełną i prop	5 492 928,24	761 222,26
-	udziały i akcje	5 492 928,24	761 222,26
-	inne papiery wartościowe	0,00	0,00
-	udzielone pożyczki	0,00	0,00
-	inne długoterminowe aktywa	0,00	0,00
b)	w j. zal.,wsp.i stow.wyc.met.praw własności	0,00	0,00
-	udziały i akcje	0,00	0,00
-	inne papiery wartościowe	0,00	0,00
-	udzielone pożyczki	0,00	0,00
-	inne długoterminowe aktywa	0,00	0,00
c)	w pozos. jednostkach, w których jednostka posiada zaangażowanie w kapitale	822 000,00	0,00
-	udziały i akcje	822 000,00	0,00
-	inne papiery wartościowe	0,00	0,00
-	udzielone pożyczki	0,00	0,00
-	inne długoterminowe aktywa	0,00	0,00
d)	W pozostałych jednostkach	2 325 000,00	3 715 500,00
-	udziały i akcje	0,00	1 015 500,00
-	inne papiery wartościowe	0,00	-
-	udzielone pożyczki	2 325 000,00	2 700 000,00
-	inne długoterminowe aktywa	0,00	0,00
4.	Inne inwestycje długoterminowe	461 525,40	430 500,00
<b>V</b>	<b>Długoterminowe rozliczenia międzyokresowe</b>	<b>1 147 542,01</b>	<b>1 467 778,44</b>
1.	Aktywa z tyt. odroc. podatku dochodowego	1 147 542,01	1 467 778,44
2.	Inne rozliczenia międzyokresowe	0,00	0,00
<b>B.</b>	<b>AKTYWA OBROTOWE</b>	<b>58 311 225,54</b>	<b>51 209 055,67</b>
<b>I</b>	<b>Zapasy</b>	<b>1 083 636,85</b>	<b>0,00</b>
1.	Materiały	0,00	0,00
2.	Półprodukty i produkty w toku	0,00	0,00
3.	Produkty gotowe	177 138,42	0,00
4.	Towary	888 774,00	0,00
5.	Zaliczki na dostawy i usługi	17 724,43	0,00
<b>II</b>	<b>Należności krótkoterminowe</b>	<b>34 885 095,14</b>	<b>24 272 022,99</b>
1.	Należności od jedn. powiązanych	90 754,49	335 288,30
a)	Z tyt. dostaw i usług, o okr. spłaty	90 754,49	335 288,30
-	Do 12 miesięcy	90 754,49	335 288,30
-	Powyżej 12 miesięcy	0,00	0,00
b)	Inne	0,00	0,00
2.	Należności od poz. J.po. zaan. w kap.	0,00	0,00
a)	Z tyt. dostaw i usług, o okr. spłaty	0,00	0,00
-	Do 12 miesięcy	0,00	0,00
-	Powyżej 12 miesięcy	0,00	0,00
b)	Inne	0,00	0,00

3.	Należności od pozostałych jedn.	34 794 340,65	23 936 734,69
a)	Z tyt. dostaw i usług, o okr. spłaty	31 832 639,97	22 549 536,60
-	Do 12 miesięcy	31 832 639,97	22 549 536,60
-	Powyżej 12 miesięcy	0,00	0,00
b)	Z tyt. pod, dotacji, ceł, ub. Społ i in. św.	1 578 012,46	1 009 202,91
c)	Inne	1 329 076,22	323 383,18
d)	dochodz. na drodze sądowej	54 612,00	54 612,00
<b>III</b>	<b>Inwestycje krótkoterminowe</b>	<b>22 007 925,20</b>	<b>23 131 715,72</b>
1.	Krótkoterm. aktywa finansowe	22 007 925,20	23 131 715,72
a)	w jedn. zależnych i współzależnych	1 900 500,00	0,00
-	Udziały i akcje	0,00	0,00
-	Inne papiery wartościowe	0,00	0,00
-	Udzielone pożyczki	1 900 500,00	0,00
-	Inne krótkoterm. aktywa	0,00	0,00
b)	w pozostałych jednostkach	7 302 608,62	12 944 411,76
-	Udziały i akcje	0,00	0,00
-	Inne papiery wartościowe	0,00	0,00
-	Udzielone pożyczki	7 302 608,62	12 944 411,76
-	Inne krótkoterm. aktywa	0,00	0,00
c)	Środki pieniężne i inne aktywa pieniężne	12 804 816,58	10 187 303,96
-	Środki pieniężne w kasie i na rozrachunkach	12 804 816,58	10 183 825,55
-	Inne środki pieniężne	0,00	3 478,41
-	Inne aktywa pieniężne	0,00	0,00
2.	Inne inwestycje krótkoterminowe	0,00	0,00
<b>IV</b>	<b>Krótkot. rozliczenia międzyokresowe</b>	<b>334 568,35</b>	<b>3 805 316,96</b>
<b>C.</b>	<b>Należne wpłaty na kapitał podstawowy</b>	<b>0,00</b>	<b>0,00</b>
<b>D.</b>	<b>Udziały (akcje) własne</b>	<b>4 000 000,00</b>	<b>2 534 287,99</b>
	<b>AKTYWA RAZEM</b>	<b>89 674 759,11</b>	<b>73 473 955,46</b>

### 4.3 PASYWA – SKONSOLIDOWANE

		Skonsolidowane – stan na 31 marca 2022	Skonsolidowane – stan na 31 marca 2021
<b>A.</b>	<b>Kapitał (fundusz) własny</b>	<b>60 533 363,23</b>	<b>43 830 967,31</b>
I	Kapitał (fundusz) podstawowy	20 804 210,00	20 804 210,00
II	Kapitał (fundusz) zapasowy	14 069 484,60	15 545 365,37
-	<i>Nadw. w sprzed./emis nad nominalną</i>	<i>0,00</i>	<i>0,00</i>
III	Kapitał/fundusz z aktual. wyceny	0,00	0,00
-	<i>z tyt. aktualizacji wartości godziwej</i>	<i>0,00</i>	<i>0,00</i>
IV	Pozost. Kapitały/fundusze rezerwowe	4 000 000,00	2 000 000,00
V	Różnice kurs. z przeliczenia	56 113,12	-88 265,04
VI	Zysk (strata) z lat ubiegłych	16 724 837,36	524 281,32
VII	Zysk/strata netto	4 878 718,14	5 045 375,65
VII	Odpisy z zysku netto w ciągu roku (-)	0,00	0,00
<b>B.</b>	<b>Zobowiązania i rezerwy</b>	<b>36 412 073,32</b>	<b>30 555 840,40</b>
I	Rezerwy na zobowiązania	5 625 263,10	10 794 359,55

1.	Rezerwa z tytułu odroczonego podatku dochodowego	39 477,48	94 166,07
2.	Rezerwa na świadczenia emerytalne i podobne	518 069,10	481 086,26
-	Długoterminowa	0,00	0,00
-	Krótkoterminowa	518 069,10	481 086,26
3.	Pozostałe Rezerwy	5 067 716,52	10 219 107,22
-	Długoterminowe	0,00	0,00
-	Krótkoterminowe	5 067 716,52	10 219 107,22
<b>II</b>	<b>Zobowiązania długoterminowe</b>	<b>218 749,93</b>	<b>0,00</b>
1.	Wobec jednostek powiązanych	0,00	0,00
2.	Wobec pozostałych jednostek, w których jednostka posiada zaangażowanie w kapitale	0,00	0,00
3.	Wobec pozostałych jednostek	218 749,93	0,00
a)	Kredyty i pożyczki	218 749,93	0,00
b)	Z tyt. emisji dłużnych pap. wart.	0,00	0,00
c)	Inne zobowiązania finansowe	0,00	0,00
d)	Zobowiązania wekslowe	0,00	0,00
e)	Inne	0,00	0,00
<b>III</b>	<b>Zobowiązania krótkoterminowe</b>	<b>30 445 959,57</b>	<b>19 761 480,85</b>
1.	Wobec jednostek powiązanych	0,00	0,00
a)	tyt. dostaw i usług o okr. wymagaln.	0,00	0,00
-	do 12 miesięcy	0,00	0,00
-	powyżej 12 miesięcy	0,00	0,00
b)	Inne	0,00	0,00
2.	Zob. w poz.j., j.pos.zaang. w kapitale	0,00	0,00
a)	Z tytułu dostaw i usług, o okresie wymagaln.	0,00	0,00
-	do 12 miesięcy	0,00	0,00
-	powyżej 12 miesięcy	0,00	0,00
b)	Inne	0,00	0,00
3.	Wobec pozostałych jednostek	30 445 959,57	19 761 480,85
a)	Kredyty i pożyczki	1 869 463,84	3 500 000,00
b)	z tyt. emisji dłużnych pap. Wart.	0,00	0,00
c)	Inne zobowiązania finansowe	0,00	0,00
d)	Z tyt. dostaw i usług o okr. wymagaln.	23 057 520,15	13 060 276,00
-	do 12 miesięcy	23 057 520,15	13 060 276,00
-	powyżej 12 miesięcy	0,00	0,00
e)	Zaliczki otrzymane na dostawy	0,00	0,00
f)	Zobowiązania wekslowe	0,00	0,00
g)	z tyt. pod., cel, ubez. i innych św.	4 590 620,15	2 384 305,87
h)	z tyt. wynagrodzeń	606 916,31	421 256,29
i)	Inne	321 439,12	395 642,70
4.	Fundusze specjalne	0,00	0,00
<b>IV</b>	<b>Rozliczenia międzyokresowe</b>	<b>122 100,72</b>	<b>0,00</b>
1.	Ujemna wartość firmy	0,00	0,00
2.	Inne rozlicz. międzyokresowe	122 100,72	0,00
-	długoterminowe	0,00	0,00
-	krótkoterminowe	122 100,72	0,00

PASYWA RAZEM

96 945 436,55

74 386 807,71

#### 4.4 PASYWA – JEDNOSTKOWE

		Jednostkowe – stan na 31 marca 2022	Jednostkowe – stan na 31 marca 2021
<b>A.</b>	<b>Kapitał (fundusz) własny</b>	<b>56 416 702,88</b>	<b>42 398 768,63</b>
I	Kapitał (fundusz) podstawowy	20 804 210,00	20 804 210,00
II	Kapitał (fundusz) zapasowy	13 545 365,37	15 545 365,37
	- <i>Nadw. w sprzed./emis nad nominalną</i>	0,00	0,00
III	Kapitał/fundusz z aktual. wyceny	0,00	0,00
	- <i>z tyt. aktualizacji wartości godziwej</i>	0,00	0,00
IV	Pozost. Kapitały/fundusze rezerwowe	4 000 000,00	2 000 000,00
V	Różnice kurs. z przeliczenia	0,00	0,00
VI	Zysk (strata) z lat ubiegłych	13 867 267,91	198 325,60
VII	Zysk/strata netto	4 199 859,60	3 850 867,66
VII	Odpisy z zysku netto w ciągu roku (-)	0,00	0,00
<b>B.</b>	<b>Zobowiązania i rezerwy</b>	<b>33 258 056,23</b>	<b>31 075 186,83</b>
<b>I</b>	<b>Rezerwy na zobowiązania</b>	<b>4 577 388,10</b>	<b>9 802 459,55</b>
1.	Rezerwa z tytułu odroczonego podatku dochodowego	39 477,48	94 166,07
2.	Rezerwa na świadczenia emerytalne i podobne	518 069,10	481 086,26
	- Długoterminowa	0,00	0,00
	- Krótkoterminowa	518 069,10	481 086,26
3.	Pozostałe Rezerwy	4 019 841,52	9 227 207,22
	- Długoterminowe	0,00	0,00
	- Krótkoterminowe	4 019 841,52	9 227 207,22
<b>II</b>	<b>Zobowiązania długoterminowe</b>	<b>218 749,93</b>	<b>0,00</b>
1.	Wobec jednostek powiązanych	0,00	0,00
2.	Wobec pozostałych jednostek, w których jednostka posiada zaangażowanie w kapitale	0,00	0,00
3.	Wobec pozostałych jednostek	218 749,93	0,00
	a) Kredyty i pożyczki	218 749,93	0,00
	b) Z tyt. emisji dłużnych pap. wart.	0,00	0,00
	c) Inne zobowiązania finansowe	0,00	0,00
	d) Zobowiązania wekslowe	0,00	0,00
	e) Inne	0,00	0,00
<b>III</b>	<b>Zobowiązania krótkoterminowe</b>	<b>28 461 918,20</b>	<b>21 272 727,28</b>
1.	Wobec jednostek powiązanych	2 168 564,56	3 319 915,57
	a) tyt. dostaw i usług o okr. wymagaln.	2 168 564,56	3 319 915,57
	- do 12 miesięcy	2 168 564,56	3 319 915,57
	- powyżej 12 miesięcy	0,00	0,00
	b) Inne	0,00	0,00
2.	Zob. w poz.j., j.pos.zaang. w kapitale	0,00	0,00
	a) Z tytułu dostaw i usług, o okresie wymagaln.	0,00	0,00
	- do 12 miesięcy	0,00	0,00
	- powyżej 12 miesięcy	0,00	0,00
	b) Inne	0,00	0,00
3.	Wobec pozostałych jednostek	26 293 353,64	17 952 811,71

a)	Kredyty i pożyczki	875 000,04	3 500 000,00
b)	z tyt. emisji dłużnych pap. Wart.	0,00	0,00
c)	Inne zobowiązania finansowe	0,00	0,00
d)	Z tyt. dostaw i usług o okr. wymagaln.	21 406 390,30	11 539 210,24
-	do 12 miesięcy	21 406 390,30	11 539 210,24
-	powyżej 12 miesięcy	0,00	0,00
e)	Zaliczki otrzymane na dostawy	0,00	0,00
f)	Zobowiązania wekslowe	0,00	0,00
g)	z tyt. pod., ceł, ubezpie. i innych św.	3 120 052,25	2 096 702,48
h)	z tyt. wynagrodzeń	571 118,23	421 256,29
i)	Inne	320 792,82	395 642,70
4.	Fundusze specjalne	0,00	0,00
<b>IV</b>	<b>Rozliczenia międzyokresowe</b>	<b>0,00</b>	<b>0,00</b>
1.	Ujemna wartość firmy	0,00	0,00
2.	Inne rozlicz. międzyokresowe	0,00	0,00
-	długoterminowe	0,00	0,00
-	krótkoterminowe	0,00	0,00
	<b>PASYWA RAZEM</b>	<b>89 674 759,11</b>	<b>73 473 955,46</b>

## 5 RACHUNEK ZYSKÓW I STRAT

### 5.1 RACHUNEK ZYSKÓW I STRAT – SKONSOLIDOWANY

		Skonsolidowane – za okres 01.01- 31.03.2022	Skonsolidowane – za okres 01.01- 31.03.2021
<b>A.</b>	<b>Przychody netto ze sprzedaży i zrównane z nimi, w tym:</b>	<b>38 274 286,39</b>	<b>28 378 692,59</b>
-	<i>od jednostek powiązanych</i>	0,00	0,00
I.	Przychody netto ze sprzedaży produktów	37 008 338,39	27 445 168,59
II.	Zmiana stanu produktów (zwiększenie - wartość dodatnia, zmniejszenie - wartość ujemna)	90 045,00	0,00
III.	Koszt wytworzenia produktów na własne potrzeby jednostki	0,00	0,00
IV	Przychody netto ze sprzedaży towarów i materiałów	1 175 903,01	933 524,00
<b>B.</b>	<b>Koszty działalności operacyjnej</b>	<b>30 924 802,26</b>	<b>23 408 470,13</b>
I.	Amortyzacja	349 373,16	311 658,17
II.	Zużycie materiałów i energii	103 629,46	93 273,08
III.	Usługi obce	26 298 617,31	19 677 350,08
IV.	Podatki i opłaty, w tym	90 883,01	29 187,54
-	<i>podatek akcyzowy</i>	0,00	0,00
V.	Wynagrodzenia	2 698 388,88	1 969 575,30
VI.	Ubezpieczenia społeczne i inne świadczenia	479 438,61	369 589,33

	- emerytalne	385 792,91	0,00
VII.	Pozostałe koszty rodzajowe	238 350,20	117 443,42
VIII.	Wartość sprzedanych towarów i materiałów	666 121,63	840 393,23
<b>C.</b>	<b>Zysk/strata na sprzedaży (A-B)</b>	<b>7 349 484,13</b>	<b>4 970 222,46</b>
<b>D.</b>	<b>Pozostałe przychody operacyjne</b>	<b>59 728,01</b>	<b>163 676,30</b>
I.	Zysk ze zbycia niefinansowych aktywów trwałych	0,00	67 295,37
II.	Dotacje	0,00	0,00
III.	Aktualna wartość aktywów niefinansowych	0,00	0,00
IV.	Pozostałe przychody operacyjne	59 728,01	96 380,93
<b>E.</b>	<b>Pozostałe koszty operacyjne</b>	<b>301 051,93</b>	<b>23 901,71</b>
I.	Strata ze zbycia niefinansowych aktywów trwałych	0,00	0,00
II.	Aktualizacja wartości aktywów niefinansowych	0,00	0,00
III.	Pozostałe koszty operacyjne	301 051,93	23 901,71
<b>F.</b>	<b>Zysk (strata) z działalności operacyjnej (C+D-E)</b>	<b>7 108 160,22</b>	<b>5 109 997,05</b>
<b>G.</b>	<b>Przychody finansowe</b>	<b>606 641,00</b>	<b>416 546,26</b>
<b>I.</b>	<b>Dywidendy i udziały w zyskach, w tym:</b>	<b>0,00</b>	<b>0,00</b>
	- od jednostek powiązanych	0,00	0,00
	- posiadających zaangażowanie w kapitale	0,00	0,00
	- od jednostek pozostałych	0,00	0,00
	- w których jednostka posiada zaangażowanie w kapitale	0,00	0,00
<b>II.</b>	<b>Odsetki uzyskane, w tym</b>	<b>43 241,01</b>	<b>272 806,94</b>
	- od jednostek powiązanych	0,00	0,00
<b>III.</b>	<b>Zysk z tyt. rozrach.akt.fin, w tym</b>	<b>0,00</b>	<b>0,00</b>
	- w jednostkach powiązanych	0,00	0,00
<b>IV.</b>	<b>Aktualizacja wartości inwestycji</b>	<b>0,00</b>	<b>0,00</b>
<b>V.</b>	<b>Inne</b>	<b>563 399,99</b>	<b>143 739,32</b>
<b>H.</b>	<b>Koszty finansowe</b>	<b>933 395,13</b>	<b>3 981,65</b>
<b>I.</b>	<b>Odsetki, w tym</b>	<b>12 694,03</b>	<b>3 981,65</b>
	- dla jednostek powiązanych	0,00	0,00
<b>II.</b>	<b>Strata z tyt. rozrach. akt. fin, w tym</b>	<b>0,00</b>	<b>0,00</b>
	- dla jednostek powiązanych	0,00	0,00
<b>III.</b>	<b>Aktualizacja wartości inwestycji</b>	<b>0,00</b>	<b>0,00</b>
<b>IV.</b>	<b>Inne</b>	<b>920 701,10</b>	<b>0,00</b>
<b>I.</b>	<b>Zysk (strata) na sprzedaży całości lub części udziałów jednostek podporządkowanych</b>	<b>0,00</b>	<b>0,00</b>
<b>J.</b>	<b>Zysk (strata) z działalności gospodarczej</b>	<b>7 093 844,14</b>	<b>0,00</b>
<b>K.</b>	<b>Odpis wartości firmy</b>	<b>-172 491,26</b>	<b>0,00</b>
	I. Odpis wartości firmy -jednostki zależne	-21 269,92	0,00

	II. Odpis wartości firmy -jednostki współzależne	-151 221,34	0,00
<b>L.</b>	<b>Odpis ujemnej wartości firmy</b>	<b>0,00</b>	<b>0,00</b>
	I. Odpis ujemnej wartości firmy - jednostki zależne	0,00	0,00
	II. Odpis ujemnej wartości firmy - jednostki współzależne	0,00	0,00
<b>M.</b>	<b>Zysk (strata) z udziałów w jednostkach podporządkowanych wycenianych metodą praw własności</b>	<b>0,00</b>	<b>0,00</b>
<b>N.</b>	<b>Zysk/strata brutto (F-G-H)</b>	<b>6 921 352,88</b>	<b>5 522 561,65</b>
<b>O.</b>	<b>Podatek dochodowy</b>	<b>2 042 634,74</b>	<b>477 186,00</b>
<b>P.</b>	<b>Zysk/strata netto (I-J)</b>	<b>4 878 718,14</b>	<b>5 045 375,65</b>

## 5.2 RACHUNEK ZYSKÓW I STRAT - JEDNOSTKOWY

		Jednostkowe – za okres 01.01- 31.03.2022	Jednostkowe – za okres 01.01- 31.03.2021
<b>A.</b>	<b>Przychody netto ze sprzedaży i zrównane z nimi, w tym:</b>	<b>34 502 495,57</b>	<b>27 685 078,46</b>
	- od jednostek powiązanych	143 480,93	335 288,30
I.	Przychody netto ze sprzedaży produktów	33 326 592,56	26 751 554,46
II.	Zmiana stanu produktów (zwiększenie - wartość dodatnia, zmniejszenie - wartość ujemna)	0,00	0,00
III.	Koszt wytworzenia produktów na własne potrzeby jednostki	0,00	0,00
IV.	Przychody netto ze sprzedaży towarów i materiałów	1 175 903,01	933 524,00
<b>B.</b>	<b>Koszty działalności operacyjnej</b>	<b>29 446 347,74</b>	<b>23 909 307,06</b>
I.	Amortyzacja	346 826,81	310 840,80
II.	Zużycie materiałów i energii	91 418,80	93 273,08
III.	Usługi obce	25 368 558,41	20 540 292,36
IV.	Podatki i opłaty, w tym	90 516,01	29 187,54
	- podatek akcyzowy	0,00	0,00
V.	Wynagrodzenia	2 229 761,24	1 672 493,59
VI.	Ubezpieczenia społeczne i inne świadczenia	450 965,91	349 101,83
	- emerytalne	385 792,91	0,00
VII.	Pozostałe koszty rodzajowe	202 178,93	73 724,63
VIII.	Wartość sprzedanych towarów i materiałów	666 121,63	840 393,23
<b>C.</b>	<b>Zysk/strata na sprzedaży (A-B)</b>	<b>5 056 147,83</b>	<b>3 775 771,40</b>
<b>D.</b>	<b>Pozostałe przychody operacyjne</b>	<b>59 727,10</b>	<b>163 676,30</b>
I.	Zysk ze zbycia niefinansowych aktywów trwałych	0,00	67 295,37
II.	Dotacje	0,00	0,00
III.	Aktualna wartość aktywów niefinansowych	0,00	0,00



IV.	Pozostałe przychody operacyjne	59 727,10	96 380,93
<b>E.</b>	<b>Pozostałe koszty operacyjne</b>	<b>301 051,29</b>	<b>23 901,71</b>
I.	Strata ze zbycia niefinansowych aktywów trwałych	0,00	0,00
II.	Aktualizacja wartości aktywów niefinansowych	0,00	0,00
III.	Pozostałe koszty operacyjne	301 051,29	23 901,71
<b>F.</b>	<b>Zysk (strata) z działalności operacyjnej (C+D-E)</b>	<b>4 814 823,64</b>	<b>3 915 545,99</b>
<b>G.</b>	<b>Przychody finansowe</b>	<b>918 991,61</b>	<b>416 489,32</b>
<b>I.</b>	<b>Dywidendy i udziały w zyskach, w tym:</b>	<b>312 438,06</b>	<b>0,00</b>
	- od jednostek powiązanych	0,00	0,00
	- posiadających zaangażowanie w kapitale	312 438,06	0,00
	- od jednostek pozostałych	0,00	0,00
	- w których jednostka posiada zaangażowanie w kapitale	0,00	0,00
<b>II.</b>	<b>Odsetki uzyskane, w tym</b>	<b>43 153,56</b>	<b>272 750,00</b>
	- od jednostek powiązanych	0,00	0,00
<b>III.</b>	<b>Zysk z tyt. rozrach.akt.fin, w tym</b>	<b>0,00</b>	<b>0,00</b>
	- w jednostkach powiązanych	0,00	0,00
<b>IV.</b>	<b>Aktualizacja wartości inwestycji</b>	<b>0,00</b>	<b>0,00</b>
<b>V.</b>	<b>Inne</b>	<b>563 399,99</b>	<b>143 739,32</b>
<b>H.</b>	<b>Koszty finansowe</b>	<b>918 490,65</b>	<b>3 981,65</b>
<b>I.</b>	<b>Odsetki, w tym</b>	<b>82,79</b>	<b>3 981,65</b>
	- dla jednostek powiązanych	0,00	0,00
<b>II.</b>	<b>Strata z tyt. rozrach. akt. fin, w tym</b>	<b>0,00</b>	<b>0,00</b>
	- dla jednostek powiązanych	0,00	0,00
<b>III.</b>	<b>Aktualizacja wartości inwestycji</b>	<b>0,00</b>	<b>0,00</b>
<b>IV.</b>	<b>Inne</b>	<b>918 407,86</b>	<b>0,00</b>
<b>I.</b>	<b>Zysk/strata brutto (F-G-H)</b>	<b>4 815 324,60</b>	<b>4 328 053,66</b>
<b>J.</b>	<b>Podatek dochodowy</b>	<b>615 465,00</b>	<b>477 186,00</b>
<b>K.</b>	<b>Zysk/strata netto (I-J)</b>	<b>4 199 859,60</b>	<b>3 850 867,66</b>

## 6 ZESTAWIENIE ZMIAN W KAPITALE WŁASNYM

### 6.1 ZESTAWIENIE ZMIAN W KAPITALE WŁASNYM - SKONSOLIDOWANE

		Skonsolidowane – za okres 01.01-31.03.2022	Skonsolidowane – za okres 01.01-31.03.2021
<b>I</b>	<b>Kapitał (fundusz) własny na początek okresu (BO)</b>	<b>38 873 856,69</b>	<b>38 873 856,69</b>
	- korekty błędów podstawowych	0,00	0,00
	- zmiany zasad rachunkowości	0,00	0,00
<b>II</b>	<b>Kapitał (fundusz) własny na początek okresu (BO), po korektach</b>	<b>38 873 856,69</b>	<b>38 873 856,69</b>
	Kapitał (fundusz) podstawowy na początek okresu	20 804 210,00	20 804 210,00

	Kapitał (fundusz) podstawowy na koniec okresu	20 804 210,00	20 804 210,00
	Kapitał (fundusz) zapasowy na początek okresu	15 545 365,37	15 545 365,37
	Stan kapitału (funduszu) zapasowego na koniec okresu	14 069 484,60	15 545 365,37
	Kapitał (fundusz) z aktualizacji wyceny na początek okresu	0,00	0,00
	Kapitał (fundusz) z aktualizacji wyceny na koniec okresu	0,00	0,00
	Pozostałe kapitały (fundusze) rezerwowe na początek okresu	2 000 000,00	2 000 000,00
	Pozostałe kapitały (fundusze) rezerwowe na koniec okresu	4 000 000,00	2 000 000,00
	Zysk (strata) z lat ubiegłych na początek okresu	524 281,32	524 281,32
	Zysk (strata) z lat ubiegłych na koniec okresu	16 724 837,36	524 281,32
	Zysk (strata) z okresu	4 878 718,14	5 045 375,65
	Różnice kursowe z przeliczenia	56 113,12	-88 265,04
<b>III</b>	<b>Kapitał własny na koniec okresu (BZ)</b>	<b>60 533 363,23</b>	<b>43 830 967,31</b>
<b>IV</b>	<b>Kapitał (fundusz) własny, po uwzględnieniu proponowanego podziału zysku (pokrycia straty)</b>	<b>60 533 363,23</b>	<b>43 830 967,31</b>

## 6.2 ZESTAWIENIE ZMIAN W KAPITALE WŁASNYM – JEDNOSTKOWE

		Jednostkowe – za okres 01.01-31.03.2022	Jednostkowe – za okres 01.01-31.03.2021
<b>I</b>	<b>Kapitał (fundusz) własny na początek okresu (BO)</b>	<b>53 185 165,42</b>	<b>38 547 900,97</b>
	- korekty błędów podstawowych	0,00	0,00
	- zmiany zasad rachunkowości	0,00	0,00
<b>II</b>	<b>Kapitał (fundusz) własny na początek okresu (BO), po korektach</b>	<b>53 185 165,42</b>	<b>38 547 900,97</b>
	Kapitał (fundusz) podstawowy na początek okresu	20 804 210,00	20 804 210,00
	Kapitał (fundusz) podstawowy na koniec okresu	<b>20 804 210,00</b>	<b>20 804 210,00</b>
	Kapitał (fundusz) zapasowy na początek okresu	13 545 365,37	15 545 365,37
	Stan kapitału (funduszu) zapasowego na koniec okresu	<b>13 545 365,37</b>	<b>15 545 365,37</b>
	Kapitał (fundusz) z aktualizacji wyceny na początek okresu	0,00	0,00
	Kapitał (fundusz) z aktualizacji wyceny na koniec okresu	<b>0,00</b>	<b>0,00</b>
	Pozostałe kapitały (fundusze) rezerwowe na początek okresu	4 000 000,00	2 000 000,00
	Pozostałe kapitały (fundusze) rezerwowe na koniec okresu	<b>4 000 000,00</b>	<b>2 000 000,00</b>
	Zysk (strata) z lat ubiegłych na początek okresu	-761 799,35	198 325,60
	Zysk (strata) z lat ubiegłych na koniec okresu	<b>13 867 267,91</b>	<b>198 325,60</b>
	Zysk (strata) z okresu	4 199 859,60	3 850 867,66
	Różnice kursowe z przeliczenia	0,00	0,00
<b>III</b>	<b>Kapitał własny na koniec okresu (BZ)</b>	<b>56 416 702,88</b>	<b>42 398 768,63</b>
<b>IV</b>	<b>Kapitał (fundusz) własny, po uwzględnieniu proponowanego podziału zysku (pokrycia straty)</b>	<b>56 416 702,88</b>	<b>42 398 768,63</b>

## 7 RACHUNEK PRZEPLÝWÓW PIENIĘŻNYCH

### 7.1 RACHUNEK PRZEPLÝWÓW PIENIĘŻNYCH – SKONSOLIDOWANE

Skonsolidowane  
– za okres 01.01-  
31.03.2022

Skonsolidowane  
– za okres 01.01-  
31.03.2021

A.		Przepływy środków pieniężnych z działalności operacyjnej	
I	Zysk (strata) netto	4 878 718,14	5 045 375,65
II	Korekty razem	-6 953 114,36	-5 675 485,29
III	Przepływy pieniężne netto z działalności operacyjnej (I±II)	-2 074 396,22	-630 109,64
B.		Przepływy środków pieniężnych z działalności inwestycyjnej	
I	Wpływy	1 199 597,48	947 140,24
1.	Zbycie wartości niematerialnych i prawnych oraz rzeczowych aktywów trwałych	0,00	74 390,24
2.	Zbycie inwestycji w nieruchomości oraz wartości niematerialne i prawne	0,00	0,00
3.	Z aktywów finansowych, w tym:	1 199 597,48	872 750,00
a)	w jednostkach powiązanych	0,00	0,00
b)	w pozostałych jednostkach	1 199 597,48	872 750,00
4.	Inne wpływy inwestycyjne	0,00	0,00
II	Wydatki	-2 871 063,18	-5 234 180,78
1.	Nabycie wartości niematerialnych i prawnych oraz rzeczowych aktywów trwałych	-65 063,18	-34 180,78
2.	Inwestycje w nieruchomości oraz wartości niematerialne i prawne	0,00	0,00
3.	Na aktywa finansowe, w tym	-2 806 000,00	-5 200 000,00
a)	w jednostkach powiązanych	0,00	0,00
b)	w pozostałych jednostkach	-2 806 000,00	-5 200 000,00
4.	Inne wydatki inwestycyjne	0,00	0,00
III	Przepływy pieniężne netto z działalności inwestycyjnej (I+II)	-1 671 465,70	-4 287 040,54
C.		Przepływy środków pieniężnych z działalności finansowej	
I	Wpływy	0,00	0,00
1.	Wpływy netto z wydania udziałów (emisji akcji) i innych instrumentów kapitałowych oraz dopłat do kapitału	0,00	0,00
2.	Kredyty i pożyczki	0,00	0,00
3.	Emisja dłużnych papierów wartościowych	0,00	0,00
4.	Inne wpływy finansowe	0,00	0,00
II	Wydatki	-1 584 462,02	-895 902,00
1.	Nabycie udziałów (akcji) własnych	-1 365 712,01	-895 902,00
2.	Dywidendy i inne wypłaty na rzecz właścicieli	0,00	0,00
3.	Inne, niż wypłaty na rzecz właścicieli, wydatki z tytułu podziału zysku	0,00	0,00
4.	Splaty kredytów i pożyczek	-218 750,01	0,00
5.	Wykup dłużnych papierów wartościowych	0,00	0,00

6.	Z tytułu innych zobowiązań finansowych	0,00	0,00
7.	Płatności zobowiązań z tytułu umów leasingu finansowego	0,00	0,00
8.	Odsetki	0,00	0,00
9.	Inne wydatki finansowe	0,00	0,00
<b>III</b>	<b>Przepływy pieniężne netto z działalności finansowej (I+II)</b>	<b>-1 584 462,02</b>	<b>-895 902,00</b>
<b>D.</b>	<b>Przepływy pieniężne netto razem (A.III+B.III+C.III)</b>	<b>-5 330 323,94</b>	<b>-5 813 052,18</b>
<b>E.</b>	<b>Bilansowa zmiana stanu środków pieniężnych, w tym</b>	<b>-5 330 323,94</b>	<b>-5 813 052,18</b>
-	zmiana stanu środków pieniężnych z tytułu różnic kursowych	0,00	0,00
<b>F.</b>	<b>Środki pieniężne na początek okresu</b>	<b>22 701 349,83</b>	<b>17 343 057,52</b>
<b>G.</b>	<b>Środki pieniężne na koniec okresu (F±D), w tym</b>	<b>17 371 025,89</b>	<b>11 530 005,34</b>
-	o ograniczonej możliwości dysponowania	0,00	3 478,41

## 7.2 RACHUNEK PRZEPŁYWÓW PIENIĘŻNYCH – JEDNOSTKOWE

		Jednostkowe – za okres 01.01- 31.03.2022	Jednostkowe – za okres 01.01- 31.03.2021
<b>A.</b>	<b>Przepływy środków pieniężnych z działalności operacyjnej</b>		
<b>I</b>	<b>Zysk (strata) netto</b>	<b>4 199 859,60</b>	<b>3 850 867,66</b>
<b>II</b>	<b>Korekty razem</b>	<b>-7 011 389,87</b>	<b>-4 684 873,37</b>
<b>III</b>	<b>Przepływy pieniężne netto z działalności operacyjnej (I±II)</b>	<b>-2 811 530,27</b>	<b>-834 005,71</b>
<b>B.</b>	<b>Przepływy środków pieniężnych z działalności inwestycyjnej</b>		
<b>I</b>	<b>Wpływy</b>	<b>1 199 597,48</b>	<b>947 140,24</b>
1.	Zbycie wartości niematerialnych i prawnych oraz rzeczowych aktywów trwałych	0,00	74 390,24
2.	Zbycie inwestycji w nieruchomości oraz wartości niematerialne i prawne	0,00	0,00
3.	Z aktywów finansowych, w tym:	1 199 597,48	872 750,00
a)	w jednostkach powiązanych	0,00	0,00
b)	w pozostałych jednostkach	1 199 597,48	872 750,00
4.	Inne wpływy inwestycyjne	0,00	0,00
<b>II</b>	<b>Wydatki</b>	<b>-2 871 063,18</b>	<b>-5 234 180,78</b>
1.	Nabycie wartości niematerialnych i prawnych oraz rzeczowych aktywów trwałych	-65 063,18	-34 180,78
2.	Inwestycje w nieruchomości oraz wartości niematerialne i prawne	0,00	0,00
3.	Na aktywa finansowe, w tym	-2 806 000,00	-5 200 000,00
a)	w jednostkach powiązanych	0,00	0,00
b)	w pozostałych jednostkach	-2 806 000,00	-5 200 000,00
4.	Inne wydatki inwestycyjne	0,00	0,00

<b>III</b>	<b>Przepływy pieniężne netto z działalności inwestycyjnej (I+II)</b>	<b>-1 671 465,70</b>	<b>-4 287 040,54</b>
<b>C.</b>	<b>Przepływy środków pieniężnych z działalności finansowej</b>		
<b>I</b>	<b>Wpływy</b>	<b>0,00</b>	<b>0,00</b>
1.	Wpływy netto z wydania udziałów (emisji akcji) i innych instrumentów kapitałowych oraz dopłat do kapitału	0,00	0,00
2.	Kredyty i pożyczki	0,00	0,00
3.	Emisja dłużnych papierów wartościowych	0,00	0,00
4.	Inne wpływy finansowe	0,00	0,00
<b>II</b>	<b>Wydatki</b>	<b>-1 584 462,02</b>	<b>-895 902,00</b>
1.	Nabycie udziałów (akcji) własnych	-1 365 712,01	-895 902,00
2.	Dywidendy i inne wypłaty na rzecz właścicieli	0,00	0,00
3.	Inne, niż wypłaty na rzecz właścicieli, wydatki z tytułu podziału zysku	0,00	0,00
4.	Splaty kredytów i pożyczek	-218 750,01	0,00
5.	Wykup dłużnych papierów wartościowych	0,00	0,00
6.	Z tytułu innych zobowiązań finansowych	0,00	0,00
7.	Płatności zobowiązań z tytułu umów leasingu finansowego	0,00	0,00
8.	Odsetki	0,00	0,00
9.	Inne wydatki finansowe	0,00	0,00
<b>III</b>	<b>Przepływy pieniężne netto z działalności finansowej (I+II)</b>	<b>-1 584 462,02</b>	<b>-895 902,00</b>
<b>D.</b>	<b>Przepływy pieniężne netto razem (A.III+B.III+C.III)</b>	<b>-6 067 457,99</b>	<b>-6 016 948,25</b>
<b>E.</b>	<b>Bilansowa zmiana stanu środków pieniężnych, w tym</b>		
-	zmiana stanu środków pieniężnych z tytułu różnic kursowych	0,00	0,00
<b>F.</b>	<b>Środki pieniężne na początek okresu</b>	<b>18 872 274,57</b>	<b>16 200 773,80</b>
<b>G.</b>	<b>Środki pieniężne na koniec okresu (F±D), w tym</b>	<b>12 804 816,58</b>	<b>10 183 825,55</b>
-	o ograniczonej możliwości dysponowania	0,00	3 478,41

## 8 DODATKOWE INFORMACJE I OBJAŚNIENIA

### 8.1 STANOWISKO ZARZĄDU DOTYCZĄCE PUBLIKOWANYCH PROGNOZ

Spółka nie przekazywała do publicznej wiadomości prognoz finansowych na rok 2022.

### 8.2 INFORMACJA DOTYCZĄCA SKONSOLIDOWANYCH WYNIKÓW

W skład Grupy Kapitałowej wchodzi:

BPX SA – podmiot dominujący, zatrudnienie 67 osób, zajmuje się świadczeniem usług konsultingowych, doradczych w obszarze IT w zakresie zarządzania procesami biznesowymi oraz usług wdrożeniowych,

BPX USA – podmiot zależny, zatrudnienie 2 osoby, zajmuje się świadczeniem usług IT w zakresie konsultingu procesowego na terenie USA,

BPX Sp. z o.o. Development spółka komandytowa – podmiot nie zatrudnia; zajmuje się realizacją projektu nieruchomościowego w Warszawie,

Noxa Insurance Sp. z o.o. – podmiot zależny, zatrudnienie 2 osoby; spółka zajmuje się świadczeniem usług outsourcingu procesów ubezpieczeniowych dla zakładów ubezpieczeniowych.

## 9 STRATEGIA ROZWOJU

Strategia rozwoju podstawowego biznesu Grupy Kapitałowej BPX nie zmieniła się, jest oparta jest nadal na trzech głównych filarach tj.:

1. Farming
2. Hunting
3. Nowe produkty

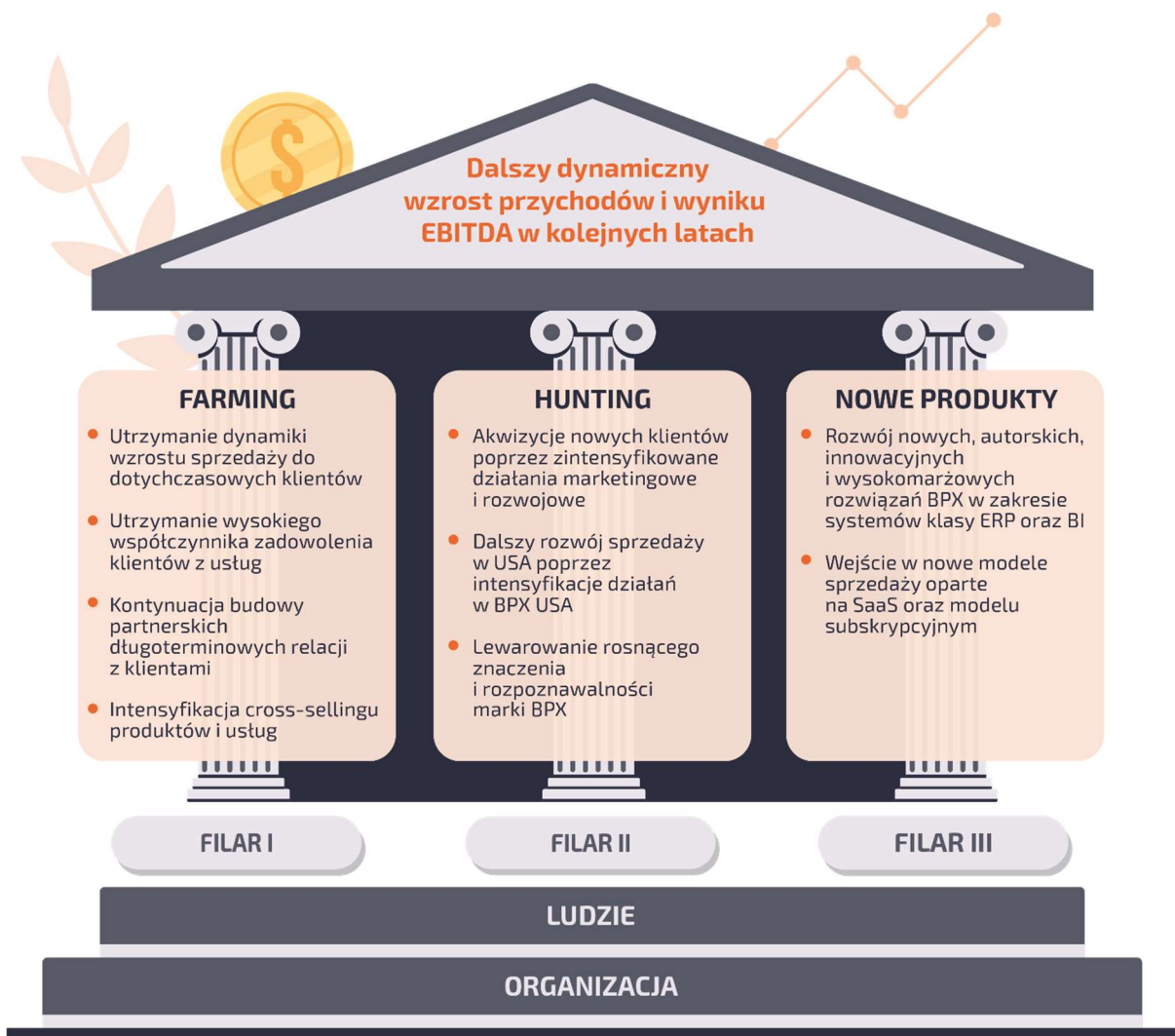

FILAR	SYSTEM KLASY ERP SAP
Farming	<ul style="list-style-type: none"> <li>BPX jest wiodącym dostawcą systemu ERP SAP w Polsce z silną ekspozycją na projekty międzynarodowe dla dużych grup kapitałowych,</li> </ul>

FILAR	SYSTEM KLASY ERP SAP
	<ul style="list-style-type: none"> <li>• Produkt ten dedykowany jest głównie do dużej wielkości firm i stanowi podstawowe źródło przychodów firmy,</li> <li>• W tym obszarze Grupa posiada stabilną i zdywersyfikowaną bazę klientów, z którymi współpracuje od wielu lat,</li> <li>• W zakresie wdrożeń systemu ERP SAP Spółka skupia się na dostarczeniu rozwiązań najwyższej jakości,</li> <li>• Celem budowania długoterminowej współpracy z klientami Spółka nie chce plasować się w segmencie globalnych dostawców, którzy oferują „konsultanta <i>no name</i>” . Każdy zasób ma określony i dopasowany zestaw kompetencji i umiejętności, a wielostopniowy proces selekcji umożliwi wybór wyjątkowych konsultantów, a procesy <i>onboardingu</i> i <i>knowledge sharing</i> pozwalają na utrzymanie wiedzy na wysokim poziomie,</li> <li>• Nasza oferta charakteryzuje się tym, że do każdego klienta podchodzimy indywidualnie. Mimo iż system jest globalny i dopasowany do realiów każdej branży to z doświadczenia wiemy, że unikalna wiedza z danego sektora i dedykowanie konsultantów, którzy znają się na procesach w branży, umożliwia osiągnięcie sukcesu,</li> <li>• Wysoka jakość naszych usług pozwala nam ciągle poszerzać grono zadowolonych klientów i kończyć tzw. ‘go live’ sukcesem. W obszarach już wielokrotnie powtarzanych, śmiało możemy się nazwać liderem rynku. To pozwala nam również zauważać braki w sektorze IT, które zamierzamy rozwijać np. integracja z zewnętrznymi systemami, automatyzacja, integracja z narzędziami data mining, upgrade’y systemów.</li> </ul>
Hunting	<ul style="list-style-type: none"> <li>• W zakresie rozwoju sprzedaży systemu ERP SAP, Grupa BPX ma plany zarówno krajowe jak i międzynarodowe,</li> <li>• W Polsce stawiamy duży nacisk na marketing oraz promocje usług Grupy. Polskie podmioty zaczynają dojrzewać i zauważać różnice w jakości świadczonych usług przez nas i tym samym coraz odważniej podchodzą do naszych usług szytych na miarę vs. usług konkurencji równych dla każdego,</li> <li>• Planujemy silny rozwój w USA poprzez spółkę zależną BPX USA, a także w krajach Ameryki Południowej oraz w Azji. Poczynając od 2020 roku aktywnie nawiązujemy kontakty biznesowe z dostawcami usług w krajach Ameryki Południowej oraz dalekiej Azji (m.in. Indie, Korea, Chiny).</li> </ul>

FILAR	SYSTEM KLASY ERP SAP
Nowe produkty i usługi	<ul style="list-style-type: none"> <li>• Główny nacisk w drugim kwartale 2021 roku położyliśmy na pozyskanie i zabezpieczenie zasobów do realizacji aktualnych i przyszłych zleceń.</li> <li>• RPA jest kolejnym z kierunków rozwojowych naszej organizacji. W tym roku dedykowaliśmy osobny zespół do rozwoju narzędzi opartych o robotykę, automatykę oraz integracje.</li> </ul>

FILAR	SYSTEM KLASY ERP INFOR
Farming	<ul style="list-style-type: none"> <li>• BPX jest największym dostawcą systemu ERP Infor CloudSuite Industrial (SyteLine) w Polsce. Produkt ten dedykowany jest głównie do średniej wielkości firm i stanowi uzupełnienie oferty do systemu ERP SAP,</li> <li>• Grupa posiada, głównie w Polsce, stabilną i zdywersyfikowaną bazę średniej wielkości klientów systemu Infor,</li> <li>• Współpraca z nimi ma charakter długoterminowy, co wynika z wysokiej jakości świadczonych usług,</li> <li>• W ramach Farmingu BPX skupia się nie tylko na dalszym rozwoju wdrożonego systemu Infor, ale także na świadczeniu szeregu usług związanych z integracją całego ekosystemu IT u klientów,</li> <li>• W ramach dotychczasowej grupy stabilnych klientów znajduje się wiele podmiotów przynależnych do dużych globalnych grup kapitałowych. Celem na najbliższe lata jest z jednej strony umocnienie pozycji BPX jako kluczowego dostawcy w Polsce, a z drugiej wykorzystanie bardzo dobrej oceny BPX jako dostawcy na rzecz wejścia na projekty dla pozostałych spółek w ramach grup kapitałowych (głównie zagranicznych).</li> </ul>
Hunting	<ul style="list-style-type: none"> <li>• Począwszy od maja 2020 roku, dzięki dotychczasowym sukcesom w obszarze wdrożeń Infor CloudSuite Industrial, BPX został gratyfikowany jako Certyfikowany Partner świadczenia usług bezpośrednio dla producenta Infor. Dzięki temu BPX otrzymał dostęp do międzynarodowego systemu dostawców, na którym co roku pojawia się kilka tysięcy ofert przetargowych, w których BPX może przedstawiać konsultantów na projekty międzynarodowe. W najbliższym czasie Grupa skupi się na huntingu najbardziej atrakcyjnych ofert, a jednocześnie zamierza korzystać z przewagi kosztowej nad zagranicznymi podmiotami i tym samym oferować dobrą cenę przy zachowaniu wciąż wysokiej marży,</li> </ul>



FILAR	SYSTEM KLASY ERP INFOR
	<ul style="list-style-type: none"> <li>W ostatnich latach BPX dokonał w porozumieniu z producentem, istotnych zmian w systemie Infor CloudSuite Industrial (BPX Extension Pack for Poland), dzięki czemu staje się on atrakcyjny nie tylko dla średniej wielkości firm, ale również dla mniejszych podmiotów. W zakresie pozyskiwania nowych klientów Grupa będzie się skupiać na mniejszych podmiotach oferując im autorskie rozwiązania (Pakiet prekonfigurowany systemu na rynek Polski).</li> </ul>
Nowe produkty i usługi	<ul style="list-style-type: none"> <li>W ramach Zespołu Infor, BPX posiada dedykowane osoby do <i>developmentu</i> autorskich rozwiązań w ramach Infor CloudSuite Industrial. Średniorocznie Zespół Developerów tworzy 3-4 produkty / rozwiązania, które są dalej dystrybuowane w ramach posiadanej bazy klientów,</li> <li>Grupa jest obecnie w procesie rozszerzania portfolio produktowego o inne systemy klasy ERP Infora.</li> </ul>

FILAR	SYSTEM KLASY BI
Farming	<ul style="list-style-type: none"> <li>BPX jako autoryzowany partner firmy Qlik od 2020 roku posiada najwyższy możliwy dla Partnera status Elite Solution Provider, potwierdzając swoją pozycję na rynku usług IT,</li> <li>Grupa BPX jako jedyna w Polsce jest partnerem firmy K4 Analytics zapewniającej rozwiązania do planowania i budżetowania dla platformy Qlik, Power BI oraz Tableau,</li> <li>BPX w ramach wieloletniej współpracy wspiera utrzymanie i rozwój instalacji Qlik u największych klientów z branży FMCG, budowlanej i automotive,</li> <li>BPX posiada szerokie portfolio usług szkoleniowych z zakresu platformy Qlik wspierając rozwój klientów na poziomie zarówno podstawowym, jak i zaawansowanym,</li> <li>W ramach farmingu BPX utworzył specjalistyczną komórkę wsparcia i utrzymania i poszerza bazę klientów w ramach wieloletnich umów SLA,</li> <li>BPX pośredniczy w sprzedaży dodatkowych licencji i usług dla obecnych klientów poszerzając bazę odbiorców rozwiązania Qlik.</li> </ul>
Hunting	<ul style="list-style-type: none"> <li>BPX oferuje rozwiązania BI dla szerokiego grona odbiorców z różnorodnych branż (FMCG, automotive, produkcyjna) wspierając różne obszary biznesowe (controlling, management, kontrola kosztów, planowanie i budżetowanie),</li> </ul>

FILAR	SYSTEM KLASY BI
	<ul style="list-style-type: none"> <li>Jako partner o statusie Elite Solution Provider wspólnie z firmą Qlik grupa BPX buduje strategię marketingową producenta w Polsce.</li> </ul>
<b>Nowe produkty i usługi</b>	<ul style="list-style-type: none"> <li>Grupa BPX stawia na rozwój zaawansowanych technologii Data Science dla platform Qlik, Power BI, Tableau w zakresie zaawansowanych algorytmów predykcyjnych (Python R),</li> <li>W ramach pracy zespołu Qlik Grupa BPX wprowadza do oferty kolejne technologie z portfolio Qlik takie jak Qlik Insight Bot, GeoAnalytics, NPrinting,</li> <li>W ramach rozwoju oferty planowania i budżetowania grupa BPX wprowadza pakiet narzędzi K4 Analytics dla Power BI,</li> <li>W ramach rozwoju oferty chmurowej grupa BPX oferuje nowe rozwiązania SaaS oraz dedykowane rozwiązania na platformach chmurowych największych dostawców (Microsoft Azure, Amazon Web Services, Google Cloud),</li> <li>W ramach działań R&amp;D grupa BPX rozwija swoją ofertę w obszarze Azure Synaps Analytics i Data Lake Analytics,</li> <li>W 2021 roku BPX wydzieliło dedykowany zespół, który w ramach działu Business Intelligence poszerza usługi wsparcia dla obecnych klientów oraz rozwija ofertę technicznych rozwiązań.</li> </ul>

Skuteczna realizacja przyjętej Strategii Grupy uzależniona jest od utrzymania bardzo wysokiej jakości świadczonych usług oraz posiadaniu unikalnych umiejętności i kompetencji. Stąd niezwykle ważny jest obszar HR, który odpowiada w szczególności za:

- *pozyskanie* najbardziej utalentowanych osób na rynku
- sprawny i przyjazny *onboarding* nowych pracowników
- *rozwój talentów* i kompetencji kluczowych dla ekspansji Firmy
- budowanie dobrego i przyjaznego *employee experience* oraz środowiska wspierającego otwartość, rozwój, innowacyjność i proaktywność
- dbanie o przestrzeganie wizerunku i wartości Firmy oraz etyki współpracy

W obszarze HR, Grupa posiada wiele sukcesów, do których należą w szczególności:

- stabilność wiedzy i kompetencji w Firmie - duża liczba wieloletnich pracowników, którzy stale rozwijają swoje umiejętności
- mała rotacja zatrudnionych osób
- wysoka wartość marki BPX i bardzo pozytywne postrzeżenie wśród konsultantów IT

Celem dalszego wspierania dynamicznego rozwoju Grupy dział HR stawia szczególnie na:

- utrzymanie zaangażowania *highly-professionals*, którzy stanowią „trzon” kompetencyjny Firmy

- pozyskiwanie we współpracy z wiodącymi uczelniami *early-professionals*, a następnie ich długoterminowy rozwój pod czujnym okiem doświadczonych konsultantów
- system poleceń i *word-of-mouth* wśród doświadczonych profesjonalistów IT

## 10 OŚWIADCZENIA ZARZĄDU

---

Zarząd BPX S.A. oświadcza, że wedle jego najlepszej wiedzy publikowane skonsolidowane sprawozdanie finansowe i dane porównawcze sporządzone zostały zgodnie z przepisami obowiązującymi Emitenta oraz że odzwierciedlają w sposób prawdziwy, rzetelny i jasny sytuację majątkową i finansową, a także wynik finansowy Grupy, zawierają również prawdziwy obraz rozwoju i osiągnięć oraz sytuacji Grupy.