

Skonsolidowane Sprawozdanie Finansowe za 2020 roku

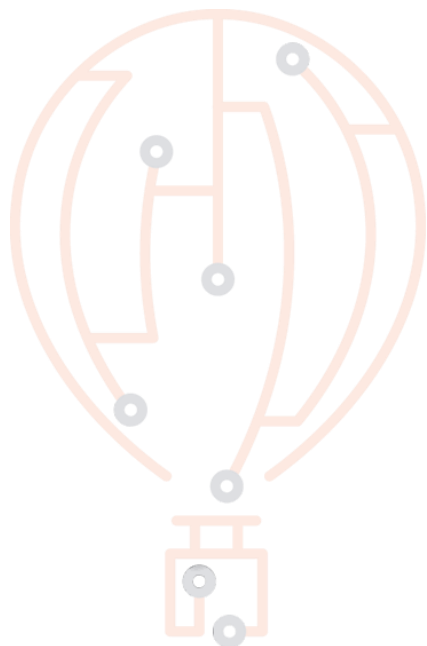

Typ	Skonsolidowane
Rodzaj	Roczne
Okres	Rok 2020
Data Publikacji	2021-05-31
Miejsce sporządzenia	Wrocław
Dane Spółki	BPX S.A. ul. Powstańców Śląskich 28/30 53-333 Wrocław NIP: 899-25-91-361

BPX S.A.

(+48) 22 350 74 55
bpx@bpx.pl
www.bpxglobal.com

WARSZAWA

ul. Wirażowa 119
02-145 Warszawa

WROCLAW

ul. Powstańców
Śląskich 28/30
53-333 Wrocław

KATOWICE

ul. Kartowicza 13
(lok. 1 i 2)
40-145 Katowice

EXTON, USA

600 Eagleview Blvd.,
Suite 300
Exton, PA 19341, USA

SPIS TREŚCI

1	WYBRANE DANE FINANSOWE.....	4
2	WPROWADZENIE DO SPRAWOZDANIA.....	5
2.1	INFORMACJE OGÓLNE.....	5
2.2	CZAS TRWANIA.....	5
2.3	OKRESY, ZA KTÓRE PREZENTOWANE JEST SPRAWOZDANIE FINANSOWE	5
2.4	SKŁAD ORGANÓW SPÓŁKI	6
2.5	STRUKTURA AKCJONARIATU.....	6
2.6	ZAŁOŻENIE KONTYNUACJI DZIAŁALNOŚCI GOSPODARCZEJ.....	7
2.7	PRZYJĘTE ZASADY (POLITYKA) RACHUNKOWOŚCI	7
3	BILANS SPÓŁKI.....	7
3.1	AKTYWA – SKONSOLIDOWANE	7
3.2	PASYWA – SKONSOLIDOWANE.....	9
4	RACHUNEK ZYSKÓW I STRAT	11
4.1	RACHUNEK ZYSKÓW I STRAT – SKONSOLIDOWANY	11
5	ZESTAWIENIE ZMIAN W KAPITALE WŁASNYM	12
5.1	ZESTAWIENIE ZMIAN W KAPITALE WŁASNYM - SKONSOLIDOWANE.....	12
6	RACHUNEK PRZEPLYWÓW PIENIĘŻNYCH.....	13
6.1	RACHUNEK PRZEPLYWÓW PIENIĘŻNYCH – SKONSOLIDOWANE.....	13
7	DODATKOWE INFORMACJE I OBJAŚNIENIA	15
7.1	STANOWISKO ZARZĄDU DOTYCZĄCE PUBLIKOWANYCH PROGNOZ	15
7.2	INFORMACJE I OBJAŚNIENIA DO BILANSU	15
7.2.1	WARTOŚĆ GRUNTÓW UŻYTKOWANYCH WIECZYŚCIE	16
7.2.2	WARTOŚĆ NIEAMORTYZOWANYCH LUB NIEUMARZANYCH PRZEZ JEDNOSTKĘ ŚRODKÓW TRWAŁYCH UŻYTKOWANYCH NA PODSTAWIE UMÓW LEASINGU OPERACYJNEGO, NAJMU, DZIERŻAWY I INNYCH	16
7.2.3	ZOBOWIĄZANIA SPÓŁKI WOBEC BUDŻETU PAŃSTWA LUB JEDNOSTEK SAMORZĄDU TERYTORIALNEGO Z TYTUŁU UZYSKANIA PRAWA WŁASNOŚCI BUDYNKÓW I BUDOWLI	16
7.2.4	DANE O STRUKTURZE WŁASNOŚCI KAPITAŁU PODSTAWOWEGO ORAZ LICZBIE I WARTOŚCI NOMINALNEJ SUBSKRYBOWANYCH AKCJI, W TYM UPRZYWILEJOWANYCH.....	17
7.2.5	STAN NA POCZĄTEK ROKU OBROTOWEGO, ZWIĘKSZENIA I WYKORZYSTANIE ORAZ STAN KOŃCOWY KAPITAŁÓW ZAPASOWYCH, REZERWOWYCH.....	18
7.2.6	DANE O STANIE REZERW WEDŁUG CELU ICH UTWORZENIA NA POCZĄTEK ROKU OBROTOWEGO, ZWIĘKSZENIACH, WYKORZYSTANIU, ROZWIĄZANIU I STANIE KOŃCOWYM	18
7.2.7	DANE O ODPISACH AKTUALIZUJĄCYCH WARTOŚĆ NALEŻNOŚCI, ZE WSKAZANIEM STANU NA POCZĄTEK ROKU OBROTOWEGO, ZWIĘKSZENIACH, WYKORZYSTANIU, ROZWIĄZANIU I STANU NA KONIEC ROKU OBROTOWEGO	18
7.2.8	INWESTYCJE DŁUGOTERMINOWE, Z WYŁĄCZENIEM ŚRODKÓW PIENIĘŻNYCH I INNYCH AKTYWÓW PIENIĘŻNYCH OBEJMUJĄ 18	
7.2.9	PODZIAŁ ZOBOWIĄZAŃ DŁUGOTERMINOWYCH WEDŁUG BILANSU O POZOSTAŁYM OD DNIA BILANSOWEGO, PRZEWIDYWANYM UMOWĄ, OKRESIE SPŁATY	19
7.2.10	WYKAZ ISTOTNYCH POZYCJI CZYNNYCH I BIERNYCH ROZLICZEŃ MIĘDZYOKRESOWYCH	19
7.2.11	WYKAZ GRUP ZOBOWIĄZAŃ ZABEZPIECZONYCH NA MAJĄTKU JEDNOSTKI.....	19
7.2.12	ZOBOWIĄZANIA WARUNKOWE, W TYM RÓWNIEŻ UDZIELONE PRZEZ JEDNOSTKĘ GWARANCJE I PORĘCZENIA, TAKŻE WEKSLOWE.....	20
7.3	OBJAŚNIENIA DO RACHUNKU ZYSKÓW I STRAT.....	20
7.3.1	STRUKTURA RZECZOWA (RODZAJE DZIAŁALNOŚCI) I TERYTORIALNA (KRAJ, EKSPORT) PRZYCHODÓW NETTO ZE SPRZEDAŻY PRODUKTÓW, TOWARÓW I USŁUG	20
7.3.2	WYSOKOŚĆ I WYJAŚNIENIE PRZYCZYN ODPISÓW AKTUALIZACYJNYCH	20
7.3.3	WYSOKOŚĆ ODPISÓW AKTUALIZUJĄCYCH WARTOŚĆ ZAPASÓW	20
7.3.4	INFORMACJA O PRZYCHODACH, KOSZTACH I WYNIKACH DZIAŁALNOŚCI ZANIECHANIEJ W ROKU OBROTOWYM LUB PRZEWIDZIANEJ DO ZANIECHANIA W ROKU NASTĘPNYM	21

7.3.5	ROZLICZENIE GŁÓWNYCH POZYCJI RÓŻNIĄCYCH PODSTAWĘ OPODATKOWANIA PODATKIEM DOCHODOWYM OD WYNIKU FINANSOWEGO, ZYSKU BRUTTO.....	21
7.3.6	KOSZTY WYTWORZENIA ŚRODKÓW TRWAŁYCH W BUDOWIE, W TYM ODSETKI ORAZ SKAPITALIZOWANE RÓŻNICE KURSOWE OD ZOBOWIĄZAŃ ZACIĄGNIĘTYCH W CELU ICH SFINANSOWANIA	21
7.3.7	PONIESIONE W OSTATNIM ROKU I PLANOWANE NA NASTĘPNY ROK, NAKŁADY NA NIEFINANSOWE AKTYWA TRWAŁE	22
7.3.8	INFORMACJE O ZYSKACH I STRATACH NADZWYCZAJNYCH, Z PODZIAŁEM NA LOSOWE I POZOSTAŁE ORAZ PODATEK DOCHODOWY OD WYNIKU NA OPERACJACH NADZWYCZAJNYCH.	22
7.4	KURSY PRZYJĘTE DO WYCENY	22
7.5	OBJAŚNIENIA DO RACHUNKU PRZEPŁYWÓW PIENIĘŻNYCH	22
7.6	OBJAŚNIENIA DO ZAWARTYCH PRZEZ JEDNOSTKĘ UMÓW, ISTOTNYCH TRANSAKCJI I NIEKTÓRYCH ZAGADNIĘĆ OSOBOWYCH	22
7.6.1	INFORMACJĘ I CHARAKTERZE I CELU GOSPODARCZYM ZAWARTYCH PRZEZ JEDNOSTKĘ UMÓW NIEUWZGLĘDNIONYCH W BILANSIE W ZAKRESIE NIEZBĘDNYM DO OCENY ICH WPŁYWU NA SYTUACJĘ MAJĄTKOWĄ, FINANSOWĄ I WYNIK FINANSOWY JEDNOSTKI	22
7.6.2	INFORMACJE O ISTOTNYCH TRANSAKCJACH (WRAZ Z ICH KWOTAMI) ZAWARTYCH PRZEZ JEDNOSTKĘ NA INNYCH WARUNKACH NIŻ RYNKOWE ZE STRONAMI POWIĄZANYMI, PRZEZ KTÓRE ROZUMIE SIĘ JEDNOSTKI POWIĄZANE	22
7.6.3	INFORMACJE O PRZECIĘTYM W ROKU OBROTOWYM ZATRUDNIENIU, Z PODZIAŁEM NA GRUPY ZAWODOWE	23
7.6.4	INFORMACJE O WYNAGRODZENIACH, ŁĄCZNIE Z WYNAGRODZENIEM Z ZYSKU WYPŁACONYCH LUB NALEŻNYCH OSOBOM WCHODZĄCYM W SKŁAD ORGANÓW ZARZĄDZAJĄCYCH, NADZORUJĄCYCH ALBO ADMINISTRUJĄCYCH SPÓŁEK HANDLOWYCH (DLA KAŻDEJ GRUPY OSOBNO) ZA 2020 RO.....	23
7.6.5	INFORMACJA O WYNAGRODZENIU BIEGŁEGO REWIDENTA LUB PODMIOTU UPRAWNIENEGO DO BADANIA SPRAWOZDAŃ FINANSOWYCH, WYPŁACONYM LUB NALEŻNYM ZA ROK OBROTOWY	23
7.7	OBJAŚNIENIA NIEKTÓRYCH SZCZEGÓLNYCH ZDARZEŃ	24
7.7.1	INFORMACJA O ZNACZĄCYCH ZDARZENIACH DOTYCZĄCYCH LAT UBIEGŁYCH UJĘTYCH W SPRAWOZDANIU FINANSOWYM ROKU OBROTOWEGO, W TYM O RODZAJ POPEŁNIONEGO BŁĘDU ORAZ KWOCIE KOREKTY	24
7.7.2	INFORMACJE O ZNACZĄCYCH ZDARZENIACH, JAKIE NASTĄPIŁY PO DNIU BILANSOWYM, A NIE UWZGLĘDNIONYCH W SPRAWOZDANIU FINANSOWYM	24
7.7.3	INFORMACJE O PANDEMII COVID-19 I WPŁYWIE NA SYTUACJĘ FINANSOWĄ	24
7.7.4	PRZEDSTAWIENIE DOKONANYCH W ROKU OBROTOWYM ZMIAN ZASAD (POLITYKI) RACHUNKOWOŚCI, W TYM METOD WYCENY ORAZ ZMIAN SPOSOBU SPORZĄDZANIA SPRAWOZDANIA FINANSOWEGO	25
7.7.5	INFORMACJE LICZBOWE ZAPEWNIAJĄCE PORÓWNYWALNOŚĆ DANYCH SPRAWOZDANIA FINANSOWEGO ZA ROK POPRZEDZAJĄCY ZE SPRAWOZDANIEM ZA ROK OBROTOWY	25
7.8	POWAŻNE ZAGROŻENIA DLA KONTYNUACJI DZIAŁALNOŚCI	25
7.9	INNE ISTOTNE INFORMACJE UŁATWIAJĄCE OCENĘ JEDNOSTKI.....	25
8	OŚWIADCZENIA ZARZĄDU	26

1 WYBRANE DANE FINANSOWE

DANE DOTYCZĄCE SKONSOLIDOWANEGO SPRAWOZDANIA FINANSOWEGO			
	2020	2019	% zmiana okres do okresu
WYBRANE POZYCJE ZE SKONSOLIDOWANEGO RACHUNKU ZYSKÓW I STRAT			
Przychody netto ze sprzedaży	92 700 tys. zł	80 115 tys. zł	15,7%
EBITDA	4 661 tys. zł (marża 5,0%)	16 515 tys. zł (marża 20,6%)	-71,8%
Zysk z działalności operacyjnej	3 601 tys. zł (marża 3,9%)	15 422 tys. zł (marża 19,3%)	-76,7%
Zysk przed opodatkowaniem	4 856 tys. zł (marża 5,2%)	14 655 tys. zł (marża 18,3%)	-66,9%
Zysk netto	2 892 tys. zł (marża 3,1%)	11 943 tys. zł (marża 14,9%)	-75,8%
WYBRANE POZYCJE ZE SKONSOLIDOWANEGO BILANSU			
Aktywa razem	67 722 tys. zł	53 204 tys. zł	27,3%
Aktywa trwałe	19 257 tys. zł	21 727 tys. zł	-11,4%
Aktywa obrotowe	46 826 tys. zł	30 250 tys. zł	54,8%
Pasywa razem	67 722 tys. zł	53 204 tys. zł	27,3%
Kapitał własny	38 840 tys. zł	35 964 tys. zł	8,0%
Zobowiązania i rezerwy na zobowiązania	28 882 tys. zł	17 239 tys. zł	67,5%
Zobowiązania długoterminowe	0 tys. zł	0 tys. zł	0,0%
Zobowiązania krótkoterminowe	17 196 tys. zł	15 005 tys. zł	14,6%
WYBRANE POZYCJE ZE SKONSOLIDOWANEGO RACHUNKU PRZEPIŹYWÓW PIENIĘŻNYCH			
Przepływy pieniężne netto z działalności operacyjnej	8 856 tys. zł	9 799 tys. zł	-9,6%
Przepływy pieniężne netto z działalności inwestycyjnej	-4 044 tys. zł	-5 044 tys. zł	-
Przepływy pieniężne netto z działalności finansowej	3 089 tys. zł	-1 347 tys. zł	-
Przepływy pieniężne netto, razem	7 901 tys. zł	3 408 tys. zł	131,8%

2 WPROWADZENIE DO SPRAWOZDANIA

2.1 INFORMACJE OGÓLNE

NAZWA:	BPX Spółka Akcyjna
ADRES SIEDZIBY:	ul. Powstańców Śląskich 28/30, 53-333 Wrocław
SĄD REJESTROWY:	Sąd Rejonowy dla Wrocławia-Fabrycznej we Wrocławiu VI Wydział Gospodarczy Krajowego Rejestru Sądowego
NUMER KRS:	0000274149
NUMER REGON:	020448682
NIP:	8992591361
TEL.:	+48 22 350 74 55
FAX:	+48 71 339 40 55
STRONA WWW:	www.bpxglobal.com
E-MAIL:	bpx@bpx.pl

BPX S.A. („Spółka”) tworzy Grupę Kapitałową BPX S.A. („Spółka”, „Grupa”, „Grupa Kapitałowa”), której jest jednostką dominującą. Przeważającą formą działalności grupy kapitałowej, według Polskiej Klasyfikacji Działalności jest działalność związana z doradztwem w zakresie informatyki (PKD 62, 02, Z.).

Na dzień 31 grudnia 2020 Grupa BPX S.A. zatrudniała 54,25 osoby.

2.2 CZAS TRWANIA

Czas trwania jednostki dominującej oraz jednostek wchodzących w skład Grupy Kapitałowej jest nieoznaczony.

2.3 OKRESY, ZA KTÓRE PREZENTOWANE JEST SPRAWOZDANIE FINANSOWE

Skonsolidowane sprawozdanie finansowe Grupy BPX S.A. obejmuje okres 12 miesięcy 2020 roku zakończony dnia 31.12.2020 r. oraz zawiera dane porównawcze za okres 12 miesięcy 2019 roku zakończony dnia 31.12.2019 r.

Dane były przedmiotem badania przez biegłego rewidenta.

2.4 SKŁAD ORGANÓW SPÓŁKI

W skład Zarządu jednostki dominującej na dzień publikacji raportu wchodzi:

- Bogusław Cieślak – **Prezes Zarządu**
- Anna Saczuk – **Wiceprezes Zarządu**
- Michał Osoba – **Wiceprezes Zarządu**
- Michał Lipiec – **Członek Zarządu**

W skład Rady Nadzorczej jednostki dominującej na dzień publikacji raportu wchodzi:

- Tomasz Chudzikowski – **Przewodniczący Rady Nadzorczej**
- Dariusz Miętka – **Wiceprzewodniczący Rady Nadzorczej**
- Bianka Kunicka Chudzikowska – **Członek Rady Nadzorczej**
- Jarosław Kuśnierz – **Członek Rady Nadzorczej**
- Adam Burski – **Członek Rady Nadzorczej**

2.5 STRUKTURA AKCJONARIATU

Strukturę akcjonariatu prezentuje poniższa tabela, przygotowana w oparciu o zawiadomienia akcjonariuszy, posiadających bezpośrednio lub pośrednio poprzez podmioty zależne, co najmniej 5% ogólnej liczby głosów na Walnym Zgromadzeniu Akcjonariuszy Jednostki Dominującej.

NAZWA AKCJONARIUSZA	ILOŚĆ AKCJI	UDZIAŁ W KAPITALE PODSTAWOWYM	UDZIAŁ W GŁOSACH
Bogusław Cieślak	13.989.740	67,24%	67,24%
Anna Saczuk	1.258.357	6,05%	6,05%
Marcin Zoga z podmiotem zależnym Housemax Sp. z o.o.	2.316.311	11,13%	11,13%
Pozostali akcjonariusze	3.239.802	15,57%	15,57%
Razem	20.804.210	100,00%	100,00%

Spółka na 31.12.2020 r. posiadała 1.137.094 akcji, tj. 5,465% udziale w kapitale podstawowym.

2.6 ZAŁOŻENIE KONTYNUACJI DZIAŁALNOŚCI GOSPODARCZEJ

Na dzień publikacji niniejszego raportu nie stwierdzono istnienia przesłanek wskazujących na zagrożenie kontynuowania działalności przez spółki wchodzące w skład Grupy.

2.7 PRZYJĘTE ZASADY (POLITYKA) RACHUNKOWOŚCI

Skonsolidowane sprawozdanie finansowe Grupy Kapitałowej BPX S.A. zostało sporządzone zgodnie z wymogami Ustawy o rachunkowości z dnia 29 września 1994 roku (Dz. U. z 2021 r. poz. 271 z późniejszymi zmianami).

Zasady (polityki) rachunkowości zastosowane do sporządzenia niniejszego śródrocznego skróconego skonsolidowanego sprawozdania finansowego są spójne z tymi, które zastosowano przy sporządzaniu rocznego skonsolidowanego sprawozdania finansowego Grupy za rok zakończony 31 grudnia 2019 r..

Szczegółowe zasady przyjętej polityki rachunkowości znajdują się na stronie <https://www.bpxglobal.com/polityka-rachunkowosci/>

3 BILANS SPÓŁKI

3.1 AKTYWA – SKONSOLIDOWANE

		SKONSOLIDOWANE – STAN NA 31 GRUDNIA 2020	SKONSOLIDOWANE – STAN NA 31 GRUDNIA 2019
A.	AKTYWA TRWAŁE	19 257 403,50	21 727 157,42
I	Wartości niematerialne i prawne	13 147 862,94	14 015 532,80
1.	Koszty zakończonych prac rozwojowych	0,00	0,00
2.	Wartość firmy	12 983 752,93	13 869 008,81
3.	Inne wartości niematerialne i prawne	164 110,01	146 523,99
4.	Zaliczki na poczet wartości niematerialnych i prawnych	0,00	0,00
II	Rzeczowe aktywa trwałe	495 762,12	432 928,86
1.	Środki trwałe	495 762,12	432 928,86
a)	grunty (w tym prawo użytkowania wieczystego gruntu)	0,00	0,00
b)	bud, lokale, pr. do lokali i ob. inż. ląd. i wod.	97,54	0,00
c)	urządzenia techniczne i maszyny	461 420,77	3 292,05
d)	środki transportu	26 505,72	392 418,27
e)	inne środki trwałe	7 738,09	37 218,54
2.	Środki trwałe w budowie	0,00	0,00
3.	Zaliczki na środki trwałe w budowie	0,00	0,00
III	Należności długoterminowe	0,00	0,00
1.	Od jednostek powiązanych	0,00	0,00

2.	Od pozostałych jednostek, w których jednostka posiada zaangażowanie w kapitale	0,00	0,00
3.	Od pozostałych jednostek	0,00	0,00
IV	Inwestycje długoterminowe	4 146 000,00	7 186 441,76
1.	Nieruchomości	0,00	0,00
2.	Wartości niematerialne i prawne	0,00	0,00
3.	Długoterminowe aktywa finansowe	3 715 500,00	7 186 441,76
a)	w j. zal.i wsp.niewyc.met.pełną i prop	0,00	0,00
-	udziały i akcje	0,00	0,00
-	inne papiery wartościowe	0,00	0,00
-	udzielone pożyczki	0,00	0,00
-	inne długoterminowe aktywa	0,00	0,00
b)	w j. zal.,wsp.i stow.wyc.met.praw własności	0,00	0,00
-	udziały i akcje	0,00	0,00
-	inne papiery wartościowe	0,00	0,00
-	udzielone pożyczki	0,00	0,00
-	inne długoterminowe aktywa	0,00	0,00
c)	w pozostałych jednostkach, w których jednostka posiada zaangażowanie w kapitale	0,00	0,00
-	udziały i akcje	0,00	0,00
-	inne papiery wartościowe	0,00	0,00
-	udzielone pożyczki	0,00	0,00
-	inne długoterminowe aktywa	0,00	0,00
d)	w pozostałych jednostkach	3 715 500,00	7 186 441,76
-	udziały i akcje	1 015 500,00	2 615 500,00
-	inne papiery wartościowe	0,00	0,00
-	udzielone pożyczki	2 700 000,00	4 570 941,76
-	inne długoterminowe aktywa	0,00	0,00
4.	Inne inwestycje długoterminowe	430 500,00	0,00
V	Długoterminowe rozliczenia międzyokresowe	1 467 778,44	92 254,00
1.	Aktywa z tyt. odroc. podatku dochodowego	1 467 778,44	92 254,00
2.	Inne rozliczenia międzyokresowe	0,00	0,00
B.	AKTYWA OBROTOWE	46 825 912,50	30 249 637,30
I	Zapasy	25 181,28	59 925,21
1.	Materiały	0,00	0,00
2.	Półprodukty i produkty w toku	0,00	0,00
3.	Produkty gotowe	0,00	0,00
4.	Towary	0,00	33 288,68
5.	Zaliczki na dostawy i usługi	25 181,28	26 636,53
II	Należności krótkoterminowe	17 712 328,52	18 906 443,05
1.	Należności od jedn. powiązanych	0,00	0,00
a)	Z tyt. dostaw i usług, o okresie spłaty	0,00	0,00
-	Do 12 miesięcy	0,00	0,00
-	Powyżej 12 miesięcy	0,00	0,00
b)	Inne	0,00	0,00
2.	Należności od poz. j.po. zaan. w kap.	0,00	0,00

	a)	Z tyt. dostaw i usług, o okresie spłaty	0,00	0,00
	-	Do 12 miesięcy	0,00	0,00
	-	Powyżej 12 miesięcy	0,00	0,00
	b)	Inne	0,00	0,00
3.		Należności od pozostałych jedn.	17 712 328,52	18 906 443,05
	a)	Z tyt. dostaw i usług, o okresie spłaty	16 204 943,20	17 705 941,66
	-	Do 12 miesięcy	16 204 943,20	17 705 941,66
	-	Powyżej 12 miesięcy	0,00	0,00
	b)	Z tyt. pod, dotacji, ceł, ub. społ i in. św.	1 110 758,55	580 101,86
	c)	Inne	342 014,77	565 787,53
	d)	Dochodzone na drodze sądowej	54 612,00	54 612,00
III		Inwestycje krótkoterminowe	25 697 007,39	9 386 241,73
1.		Krótkoterminowe aktywa finansowe	25 697 007,39	9 386 241,73
	a)	w jedn. zależnych i współzależnych	0,00	0,00
	-	Udziały i akcje	0,00	0,00
	-	Inne papiery wartościowe	0,00	0,00
	-	Udzielone pożyczki	0,00	0,00
	-	Inne krótkoterminowe aktywa	0,00	0,00
	b)	w pozostałych jednostkach	8 413 995,76	0,00
	-	Udziały i akcje	0,00	0,00
	-	Inne papiery wartościowe	0,00	0,00
	-	Udzielone pożyczki	8 413 995,76	0,00
	-	Inne krótkoterminowe aktywa	0,00	0,00
	c)	Środki pieniężne i inne aktywa pieniężne	17 283 011,63	9 386 241,73
	-	Środki pieniężne w kasie i na rozrachunkach	17 279 533,22	9 382 763,32
	-	Inne środki pieniężne	3 478,41	3 478,41
	-	Inne aktywa pieniężne	0,00	0,00
	2.	Inne inwestycje krótkoterminowe	0,00	0,00
IV		Krótkoterminowe rozliczenia międzyokresowe	3 391 395,31	1 897 027,31
C.		Należne wpłaty na kapitał podstawowy	0,00	0,00
D.		Udziały (akcje) własne	1 638 385,99	1 227 066,50
		AKTYWA RAZEM	67 721 702,00	53 203 861,22

3.2 PASywa – SKONSOLIDOWANE

		SKONSOLIDOWANE – STAN NA 31 GRUDNIA 2020	SKONSOLIDOWANE – STAN NA 31 GRUDNIA 2019
A.	Kapitał (fundusz) własny	38 839 628,71	35 964 417,41
I	Kapitał (fundusz) podstawowy	20 804 210,00	20 804 210,00
II	Kapitał (fundusz) zapasowy	15 545 365,37	189 792,72
	- Nadw. w sprzed./emis nad nominalną	0,00	0,00
III	Kapitał/fundusz z aktualizacji wyceny	0,00	0,00
	- z tyt. aktualizacji wartości godziwej	0,00	0,00
IV	Pozostałe kapitały/fundusze rezerwowe	2 000 000,00	2 000 000,00

V	Różnice kursowe z przeliczenia	-9 542,26	33 767,63
VI	Zysk (strata) z lat ubiegłych	-2 392 136,03	993 555,46
VII	Zysk/strata netto	2 891 731,62	11 943 091,60
VII	Odpisy z zysku netto w ciągu roku (-)	0,00	0,00
B.	Zobowiązania i rezerwy	28 882 073,29	17 239 443,81
I	Rezerwy na zobowiązania	11 685 747,86	2 234 563,00
1.	Rezerwa z tytułu odroczonego podatku dochodowego	94 175,07	0,00
2.	Rezerwa na świadczenia emerytalne i podobne	481 086,26	383 339,00
-	Długoterminowa	0,00	0,00
-	Krótkoterminowa	481 086,26	383 339,00
3.	Pozostałe Rezerwy	11 110 486,53	1 851 224,00
-	Długoterminowe	0,00	0,00
-	Krótkoterminowe	11 110 486,53	1 851 224,00
II	Zobowiązania długoterminowe	0,00	0,00
1.	Wobec jednostek powiązanych	0,00	0,00
2.	Wobec pozostałych jednostek, w których jednostka posiada zaangażowanie w kapitale	0,00	0,00
3.	Wobec pozostałych jednostek	0,00	0,00
a)	Kredyty i pożyczki	0,00	0,00
b)	Z tyt. emisji dłużnych pap. wart.	0,00	0,00
c)	Inne zobowiązania finansowe	0,00	0,00
d)	Zobowiązania wekslowe	0,00	0,00
e)	Inne	0,00	0,00
III	Zobowiązania krótkoterminowe	17 196 325,43	15 004 880,81
1.	Wobec jednostek powiązanych	0,00	0,00
a)	Z tytułu dostaw i usług o okresie wymagalności	0,00	0,00
-	do 12 miesięcy	0,00	0,00
-	powyżej 12 miesięcy	0,00	0,00
b)	Inne	0,00	0,00
2.	Zob. w poz.j., j.pos.zaang. w kapitale	0,00	0,00
a)	Z tytułu dostaw i usług, o okresie wymagalności	0,00	0,00
-	do 12 miesięcy	0,00	0,00
-	powyżej 12 miesięcy	0,00	0,00
b)	Inne	0,00	0,00
3.	Wobec pozostałych jednostek	17 196 325,43	15 004 880,81
a)	Kredyty i pożyczki	3 500 000,00	6 945,48
b)	Z tyt. emisji dłużnych pap. wart.	0,00	0,00
c)	Inne zobowiązania finansowe	0,00	0,00
d)	Z tyt. dostaw i usług o okresie wymagalności	10 715 500,01	12 283 614,71
-	do 12 miesięcy	10 715 500,01	12 283 614,71
-	powyżej 12 miesięcy	0,00	0,00
e)	Zaliczki otrzymane na dostawy	0,00	0,00
f)	Zobowiązania wekslowe	0,00	0,00
g)	Z tyt. pod., cel, ubezp. i innych św.	2 192 959,82	1 833 082,34
h)	Z tyt. wynagrodzeń	359 508,11	310 897,23

	i) Inne	428 357,49	570 341,05
4.	Fundusze specjalne	0,00	0,00
IV	Rozliczenia międzyokresowe	0,00	0,00
1.	Ujemna wartość firmy	0,00	0,00
2.	Inne rozliczenia międzyokresowe	0,00	0,00
-	długoterminowe	0,00	0,00
-	krótkoterminowe	0,00	0,00
	PASYWA RAZEM	67 721 702,00	53 203 861,22

4 RACHUNEK ZYSKÓW I STRAT

4.1 RACHUNEK ZYSKÓW I STRAT – SKONSOLIDOWANY

		SKONSOLIDOWANE – ZA OKRES 01.01-31.12 2020	SKONSOLIDOWANE – ZA OKRES 01.01-31.12 2019
A.	Przychody netto ze sprzedaży i zrównane z nimi, w tym:	92 700 052,58	80 114 644,35
	- <i>od jednostek powiązanych</i>	0,00	0,00
I.	Przychody netto ze sprzedaży produktów	88 414 490,04	74 250 595,30
II.	Zmiana stanu produktów (zwiększenie - wartość dodatnia, zmniejszenie - wartość ujemna)	0,00	0,00
III.	Koszt wytworzenia produktów na własne potrzeby jednostki	0,00	0,00
IV.	Przychody netto ze sprzedaży towarów i materiałów	4 285 562,54	5 864 049,05
B.	Koszty działalności operacyjnej	84 908 532,91	64 509 903,20
I.	Amortyzacja	1 060 168,48	1 092 238,70
II.	Zużycie materiałów i energii	242 482,86	275 877,74
III.	Usługi obce	71 570 533,86	40 225 795,50
IV.	Podatki i opłaty, w tym	60 539,37	169 904,85
	- <i>podatek akcyzowy</i>	0,00	0,00
V.	Wynagrodzenia	7 912 263,22	6 851 616,73
VI.	Ubezpieczenia społeczne i inne świadczenia	1 446 178,70	835 225,25
	- <i>emerytalne</i>	0,00	0,00
VII.	Pozostałe koszty rodzajowe	727 722,30	11 717 323,65
VIII.	Wartość sprzedanych towarów i materiałów	1 888 644,12	3 341 920,78
C.	Zysk/strata na sprzedaży (A-B)	7 791 519,67	15 604 741,15
D.	Pozostałe przychody operacyjne	1 013 143,93	1 790 120,07
I.	Zysk ze zbycia niefinansowych aktywów trwałych	74 264,17	495 370,71
II.	Dotacje	0,00	0,00
III.	Aktualna wartość aktywów niefinansowych	0,00	0,00
IV.	Pozostałe przychody operacyjne	938 879,76	1 294 749,36
E.	Pozostałe koszty operacyjne	5 203 870,99	1 972 413,66
I.	Strata ze zbycia niefinansowych aktywów trwałych	0,00	0,00
II.	Aktualizacja wartości aktywów niefinansowych	0,00	0,00
III.	Pozostałe koszty operacyjne	5 203 870,99	1 972 413,66

F.	Zysk (strata) z działalności operacyjnej (C+D-E)	3 600 792,61	15 422 447,56
G.	Przychody finansowe	1 513 863,76	177 659,38
I.	Dywidendy i udziały w zyskach, w tym:	0,00	128 058,00
	- od jednostek powiązanych	0,00	0,00
	- posiadających zaangażowanie w kapitale	0,00	0,00
	- od jednostek pozostałych	0,00	128 058,00
	- w których jednostka posiada zaangażowanie w kapitale	0,00	0,00
II.	Odsetki uzyskane, w tym	128 117,21	362,95
	- od jednostek powiązanych	0,00	0,00
III.	Zysk z tyt. rozrach.akt.fin, w tym	0,00	0,00
	- w jednostkach powiązanych	0,00	0,00
IV.	Aktualizacja wartości inwestycji	0,00	0,00
V.	Inne	1 385 746,55	52 238,43
H.	Koszty finansowe	259 010,24	945 459,34
I.	Odsetki, w tym	21,04	7 537,61
	- dla jednostek powiązanych	0,00	0,00
II.	Strata z tyt. rozrach. akt. fin, w tym	0,00	0,00
	- dla jednostek powiązanych	0,00	0,00
III.	Aktualizacja wartości inwestycji	0,00	0,00
IV.	Inne	258 989,20	937 921,73
I.	Zysk/strata brutto (F+G-H)	4 855 646,13	14 654 647,60
J.	Podatek dochodowy	1 963 914,51	2 711 556,00
K.	Zysk/strata netto (I-J)	2 891 731,62	11 943 091,60

5 ZESTAWIENIE ZMIAN W KAPITALE WŁASNYM

5.1 ZESTAWIENIE ZMIAN W KAPITALE WŁASNYM - SKONSOLIDOWANE

		SKONSOLIDOWANE – ZA OKRES 01.01-31.12 2020	SKONSOLIDOWANE – ZA OKRES 01.01-31.12 2019
I	Kapitał (fundusz) własny na początek okresu (BO)	35 964 417,41	23 998 523,04
	- korekty błędów podstawowych	0,00	0,00
	- zmiany zasad rachunkowości	0,00	0,00
II	Kapitał (fundusz) własny na początek okresu (BO), po korektach	35 964 417,41	23 998 523,04
	Kapitał (fundusz) podstawowy na początek okresu	20 804 210,00	20 804 210,00
	Kapitał (fundusz) podstawowy na koniec okresu	20 804 210,00	20 804 210,00
	Kapitał (fundusz) zapasowy na początek okresu	189 792,72	2 189 792,72
	Stan kapitału (funduszu) zapasowego na koniec okresu	15 545 365,37	189 792,72
	Kapitał (fundusz) z aktualizacji wyceny na początek okresu	0,00	0,00

	Kapitał (fundusz) z aktualizacji wyceny na koniec okresu	0,00	0,00
	Pozostałe kapitały (fundusze) rezerwowe na początek okresu	2 000 000,00	0,00
	Pozostałe kapitały (fundusze) rezerwowe na koniec okresu	2 000 000,00	2 000 000,00
	Zysk (strata) z lat ubiegłych na początek okresu	12 963 436,62	-3 220 728,18
	Zysk (strata) z lat ubiegłych na koniec okresu	-2 392 136,03	993 555,46
	Zysk (strata) z okresu	2 891 731,62	11 943 091,60
	Różnice kursowe z przeliczenia	-9 542,26	33 767,63
III	Kapitał własny na koniec okresu (BZ)	38 839 628,71	35 964 417,41
IV	Kapitał (fundusz) własny, po uwzględnieniu proponowanego podziału zysku (pokrycia straty)	38 839 628,71	35 964 417,41

6 RACHUNEK PRZEPLÝWÓW PIENIĘŻNYCH

6.1 RACHUNEK PRZEPLÝWÓW PIENIĘŻNYCH – SKONSOLIDOWANE

		SKONSOLIDOWANE – ZA OKRES 01.01-31.12 2020	SKONSOLIDOWANE – ZA OKRES 01.01-31.12 2019
A.	Przepływy środków pieniężnych z działalności operacyjnej		
I	Zysk (strata) netto	2 891 731,62	11 943 091,60
II	Korekty razem	5 964 660,81	-2 143 685,26
	1. Zyski/straty mniejszości	0,00	0,00
	2. Zysk/strata z udziałów wycenianych metodą praw własności	0,00	0,00
	3. Amortyzacja	1 060 168,48	1 092 238,70
	4. Odpisy wartości firmy	0,00	0,00
	5. Odpisy ujemnej wartości formy	0,00	0,00
	6. Zyski/straty z tyt. różnic kursowych	2 982,16	8 065,67
	7. Odsetki i udziały w zyskach (dywidendy)	-1 513 261,11	-6 604,31
	8. Zysk/strata z działalności inwestycyjnej	-74 264,17	-495 370,71
	9. Zmiana stanu rezerw	9 451 184,86	980 097,94
	10. Zmiana stanu zapasów	34 471,34	-18 342,73
	11. Zmiana stanu należności	-299 042,14	-9 435 791,94
	12. Zmiana stanu zobowiązań krótkoterminowych (bez kredytów i pożyczek)	172 313,83	6 557 163,01
	13. Zmiana stanu rozliczeń międzyokresowych	-2 869 892,44	-1 745 140,89
	14. Inne korekty z działalności operacyjnej	0,00	920 000,00
III	Przepływy pieniężne netto z działalności operacyjnej (I+II)	8 856 392,44	9 799 406,34
B.	Przepływy środków pieniężnych z działalności inwestycyjnej		
I	Wpływy	4 437 477,96	796 933,81
	1. Zbycie wartości niematerialnych i prawnych oraz rzeczowych aktywów trwałych	74 216,85	503 875,81

2.	Zbycie inwestycji w nieruchomości oraz wartości niematerialne i prawne	0,00	0,00
3.	Z aktywów finansowych, w tym:	4 291 633,71	293 058,00
a)	w jednostkach powiązanych	0,00	0,00
b)	w pozostałych jednostkach	4 291 633,71	293 058,00
4.	Inne wpływy inwestycyjne	71 627,40	0,00
II	Wydatki	-8 481 934,03	-5 840 691,62
1.	Nabycie wartości niematerialnych i prawnych oraz rzeczowych aktywów trwałych	-258 380,03	-663 504,62
2.	Inwestycje w nieruchomości oraz wartości niematerialne i prawne	-430 500,00	0,00
3.	Na aktywa finansowe, w tym	-7 793 054,00	-5 177 187,00
a)	w jednostkach powiązanych	0,00	0,00
b)	w pozostałych jednostkach	-7 793 054,00	-5 177 187,00
4.	Inne wydatki inwestycyjne	0,00	0,00
III	Przepływy pieniężne netto z działalności inwestycyjnej (I+II)	-4 044 456,07	-5 043 757,81
C.	Przepływy środków pieniężnych z działalności finansowej		
I	Wpływy	3 500 000,00	0,00
1.	Wpływy netto z wydania udziałów (emisji akcji) i innych instrumentów kapitałowych oraz dopłat do kapitału	0,00	0,00
2.	Kredyty i pożyczki	3 500 000,00	
3.	Emisja dłużnych papierów wartościowych	0,00	0,00
4.	Inne wpływy finansowe	0,00	0,00
II	Wydatki	-411 319,49	-1 347 388,27
1.	Nabycie udziałów (akcji) własnych	-411 319,49	-1 227 066,50
2.	Dywidendy i inne wypłaty na rzecz właścicieli	0,00	0,00
3.	Inne, niż wypłaty na rzecz właścicieli, wydatki z tytułu podziału zysku	0,00	0,00
4.	Spląty kredytów i pożyczek	0,00	0,00
5.	Wykup dłużnych papierów wartościowych	0,00	0,00
6.	Z tytułu innych zobowiązań finansowych	0,00	0,00
7.	Płatności zobowiązań z tytułu umów leasingu finansowego	0,00	0,00
8.	Odsetki	0,00	-118 453,69
9.	Inne wydatki finansowe	0,00	-1 868,08
III	Przepływy pieniężne netto z działalności finansowej (I+II)	3 088 680,51	-1 347 388,27
D.	Przepływy pieniężne netto razem (A.III+B.III+C.III)	7 900 616,88	3 408 260,26
E.	Bilansowa zmiana stanu środków pieniężnych, w tym	7 900 616,88	3 408 260,26
-	zmiana stanu środków pieniężnych z tytułu różnic kursowych	0,00	0,00
F.	Środki pieniężne na początek okresu	9 378 916,34	5 977 981,47
G.	Środki pieniężne na koniec okresu (F±D), w tym	17 279 533,22	9 386 241,73
-	o ograniczonej możliwości dysponowania	3 478,41	0,00

7 DODATKOWE INFORMACJE I OBJAŚNIENIA

7.1 STANOWISKO ZARZĄDU DOTYCZĄCE PUBLIKOWANYCH PROGNOZ

Spółka nie przekazywała do publicznej wiadomości prognoz finansowych na rok 2020.

7.2 INFORMACJE I OBJAŚNIENIA DO BILANSU

Szczegółowy zakres zmian wartości grup rodzajowych środków trwałych, wartości niematerialnych i prawnych oraz inwestycji długoterminowych, zawierający stan tych aktywów na początek roku obrotowego, zwiększenia i zmniejszenia:

Wartości niematerialne i prawne

	Koszty zakończonych prac rozwojowych	Wartość firmy	Inne wartości niematerialne i prawne	Zaliczki na wartości niematerialne i prawne	Razem
Wartość początkowa na 31.12.2019					
Saldo otwarcia	0,00	17 705 117,62	358 715,33	0,00	18 063 832,95
Zwiększenia, w tym:	0,00	0,00	54 389,00	0,00	54 389,00
Zakup	0,00	0,00	54 389,00	0,00	54 389,00
Wartość początkowa na 31.12.2020	0,00	17 705 117,62	413 104,33	0,00	18 118 221,95
Umorzenie					
Saldo otwarcia 31.12.2019	0,00	3 836 108,81	212 191,34	0,00	4 048 300,15
Zwiększenia, w tym:	0,00	885 255,88	36 802,98	0,00	922 058,86
Amortyzacja	0,00	885 255,88	36 802,98	0,00	922 058,86
Umorzenie na 31.12.2020	0,00	4 721 364,69	248 994,32	0,00	4 970 359,01
Wartość netto na 31.12.2020	0,00	12 983 752,93	164 110,01	0,00	13 147 862,94

Wartość firmy jest to nadwyżka ceny nabycia jednostki lub zorganizowanej jej części nad niższą od niej wartością przejętych aktywów netto wycenionych według wartości godziwych.

	31 sierpnia 2015 roku	Odpisy amortyzacyjne w 2020 roku	Odpisy amortyzacyjne w 2019 roku
Business Partners Excellence Sp. z o.o Wartość firmy	17 705 117,62	885 255,88	885 255,88

Rzeczowe aktywa trwałe

	Urządzenia techniczne i maszyny	Środki transportu	Inne środki trwałe	Razem
<u>Wartość początkowa na 31.12.2019</u>				
Saldo otwarcia	290 121,87	627 113,84	125 332,37	1 042 568,08
Zwiększenia, w tym	21 666,00	174 912,16	7 412,87	203 991,03
Zakup	21 666,00	174 912,16	7 412,87	203 991,03
Zmniejszenia	0,00	74 216,85	0	74 216,85
Saldo zamknięcia na 31.12.2020	311 787,87	727 809,15	132 745,24	1 172 342,26
<u>Umorzenie</u>				
Saldo otwarcia na 31.12.2019	286 829,82	234 695,57	88 227,13	609 752,52
Zwiększenia, w tym:				
Amortyzacja okresu	24 860,51	100 575,82	10 274,29	135 710,62
Zmniejszenia	0,00	68 883,01		68 883,01
Saldo zamknięcia na 31.12.2020	311 690,33	266 388,38	98 501,42	676 580,13
<u>Wartość netto</u>	97,54	461 420,77	34 243,82	495 762,13

Na dzień 31 grudnia 2020 roku na podstawie umów leasingu operacyjnego, najmu, dzierżawy i innych (z wyłączeniem umów leasingu finansowego) Grupa użytkowała środki trwałe o wartości netto 495 762,13 złotych.

7.2.1 WARTOŚĆ GRUNTÓW UŻYTKOWANYCH WIECZYŚCIE

Pozycja nie występuje.

7.2.2 WARTOŚĆ NIEAMORTYZOWANYCH LUB NIEUMARZANYCH PRZEZ JEDNOSTKĘ ŚRODKÓW TRWAŁYCH UŻYTKOWANYCH NA PODSTAWIE UMÓW LEASINGU OPERACYJNEGO, NAJMU, DZIERŻAWY I INNYCH

Pozycja nie występuje.

7.2.3 ZOBOWIĄZANIA SPÓŁKI WOBEC BUDŻETU PAŃSTWA LUB JEDNOSTEK SAMORZĄDU TERYTORIALNEGO Z TYTUŁU UZYSKANIA PRAWA WŁASNOŚCI BUDYNKÓW I BUDOWLI

Grupa Kapitałowa nie posiada zobowiązań wobec budżetu państwa lub jednostek samorządu terytorialnego z tytułu uzyskania prawa własności budynków i budowli.

7.2.4 DANE O STRUKTURZE WŁASNOŚCI KAPITAŁU PODSTAWOWEGO ORAZ LICZBIE I WARTOŚCI NOMINALNEJ SUBSKRYBOWANYCH AKCJI, W TYM UPRZYWILEJOWANYCH

Wysokość kapitału zakładowego Spółki na dzień 31 grudnia 2019 r. wynosiła 20.804.210,00 zł (słownie: dwadzieścia milionów osiemset cztery tysiące dwieście dziesięć złotych), który dzielił się na 20.804.210 (słownie: dwadzieścia milionów osiemset cztery tysiące dwieście dziesięć) akcji o wartości nominalnej 1 zł (słownie: jeden złoty) każda.

Wartość ta wynika z dokonanej emisji akcji zwykłych na okaziciela serii F w ilości 404.276 sztuk oraz emisji akcji zwykłych na okaziciela serii G w ilości 33.334 sztuk, wskutek czego podniesiony został kapitał zakładowy Spółki z kwoty 20.366.600,00 zł (słownie: dwadzieścia milionów trzysta sześćdziesiąt sześć tysięcy sześćset złotych) do kwoty 20.804.210,00 zł (słownie: dwadzieścia milionów osiemset cztery tysiące dwieście dziesięć złotych). Zmiany te dokonane zostały uchwałami Nadzwyczajnego Walnego Zgromadzenia Akcjonariuszy z dnia 16 grudnia 2015 r., a zarejestrowane zostały przez Sąd Rejonowy dla Wrocławia-Fabrycznej we Wrocławiu, VI Wydział Gospodarczy KRS postanowieniem z dnia 22 lutego 2016 r. Kapitał został opłacony w całości.

Uchwała Zgromadzenie Wspólników z dnia 20 kwietnia 2016 r. BPX Inc. sp. z o.o. we Wrocławiu, będąca większościowym akcjonariuszem Spółki, została przekształcona w BPX Cieślak spółkę jawną we Wrocławiu.

Przekształcenie zostało zarejestrowane przez Sąd Rejonowy dla Wrocławia – Fabrycznej we Wrocławiu postanowieniem z dnia 31 sierpnia 2016 r. W dniu 18 kwietnia 2017 r, tenże sąd zarejestrował wykreślenie BPX Cieślak spółki jawnej z rejestru, które to postanowienie stało się prawomocne w dniu 12 maja 2017 r.

Struktura akcjonariatu

Nazwa udziałowca	Ilość akcji	Wartość nominalna akcji	Udział w kapitale podstawowym (%)
Akcjonariusz serii B okaziciel - wolny obrót	360 000	1,0	1,73
Akcjonariusz serii C okaziciel – wolny obrót	52 537	1,0	0,25
Akcjonariusz serii D okaziciel	18 354 000	1,0	88,22
Akcjonariusz serii E okaziciel	1 600 063	1,0	7,70
Akcjonariusz serii F okaziciel	404 276	1,0	1,94
Akcjonariusz serii G okaziciel	33 334	1,0	0,16
Razem	20 804 210	1,0	100

7.2.5 STAN NA POCZĄTEK ROKU OBROTOWEGO, ZWIĘKSZENIA I WYKORZYSTANIE ORAZ STAN KOŃCOWY KAPITAŁÓW ZAPASOWYCH, REZERWOWYCH

Grupa sporządza zestawienie zmian w kapitale własnym.

7.2.6 DANE O STANIE REZERW WEDŁUG CELU ICH UTWORZENIA NA POCZĄTEK ROKU OBROTOWEGO, ZWIĘKSZENIACH, WYKORZYSTANIU, ROZWIĄZANIU I STANIE KOŃCOWYM

Rezerwy

	Rezerwa z tytułu odroczonego podatku dochodowego	Rezerwa na świadczenia emerytalne i podobne	Pozostałe rezerwy (retro-bonusy, premie wynikowe, COVID, pozostałe)	Razem
Stan na początek roku obrotowego	0,00	383 339,00	1 851 224,00	2 234 563,00
Utworzone rezerwy	94 175,07	481 086,26	11 110 486,53	11 685 747,86
Rozwiązanie rezerw	0,00	383 339,00	1 851 224,00	2 234 563,00
Stan na koniec roku obrotowego	94 175,07	481 086,26	11 110 486,53	11 685 747,86

7.2.7 DANE O ODPISACH AKTUALIZUJĄCYCH WARTOŚĆ NALEŻNOŚCI, ZE WSKAZANIEM STANU NA POCZĄTEK ROKU OBROTOWEGO, ZWIĘKSZENIACH, WYKORZYSTANIU, ROZWIĄZANIU I STANU NA KONIEC ROKU OBROTOWEGO

W Grupie Kapitałowej pozycja nie występuje.

7.2.8 INWESTYCJE DŁUGOTERMINOWE, Z WYŁĄCZENIEM ŚRODKÓW PIENIĘŻNYCH I INNYCH AKTYWÓW PIENIĘŻNYCH OBEJMUJĄ

Inwestycje długoterminowe

	2020	2019
Udziały i akcje	1 776 722,26	3 376 722,26
1. BPX USA	761 222,26	761 222,26
2. BPX Solutions Sp.z o.o.	500,00	500,00
3. BPX Sp. z o.o. Milanówek	-	1 600 000,00
4. Baltimare Sp. z o.o. sk	500 000,00	500 000,00
5. Solution Labs Sp.z o.o	515 000,00	515 000,00
Pożyczki długoterminowe	2 700 000,00	4 570 941,76
Inne inwestycje długoterminowe	430 500,00	-
Razem	4 907 222,26	7 947 664,02

7.2.9 PODZIAŁ ZOBOWIĄZAŃ DŁUGOTERMINOWYCH WEDŁUG BILANSU O POZOSTAŁYM OD DNIA BILANSOWEGO, PRZEWIDYWANYM UMOWĄ, OKRESIE SPŁATY

Podział zobowiązań długoterminowych

	do 1 roku	1 - 3 lat	3 – 5 lat	powyżej 5 lat	Razem
Zobowiązania długoterminowe wobec jednostek powiązanych	-	-	-	-	-
Zobowiązania długoterminowe wobec jednostek pozostałych, w tym:	-	-	-	-	-
a) kredyty i pożyczki bankowe	-	-	-	-	-
b) pozostałe kredyty i pożyczki	-	-	-	-	-
c) z tytułu emisji dłużnych papierów wartościowych	-	-	-	-	-
d) z tytułu leasingu finansowego	-	-	-	-	-
e) inne	-	-	-	-	-
Zobowiązania długoterminowe, razem na dzień 31 grudnia 2020 roku	-	-	-	-	-

W 2020 roku zobowiązania długoterminowe nie występują.

7.2.10 WYKAZ ISTOTNYCH POZYCJI CZYNNYCH I BIERNYCH ROZLICZEŃ MIĘDZYOKRESOWYCH

Rozliczenia międzyokresowe czynne

	Stan na koniec roku obrotowego	Stan na koniec roku poprzedzającego
• polisy i inne	76 955,40	11 579,19
• rezerwy na przychody inne	3 314 439,91	1 882 211,00
• zaliczki na koszty przyszłych kontraktów	0,00	3 237,12
Razem rozliczenia międzyokresowe czynne krótkoterminowe	3 391 395,31	1 897 027,31

7.2.11 WYKAZ GRUP ZOBOWIĄZAŃ ZABEZPIECZONYCH NA MAJĄTKU JEDNOSTKI

Pozycja nie występuje.

7.2.12 ZOBOWIĄZANIA WARUNKOWE, W TYM RÓWNIEŻ UDZIELONE PRZEZ JEDNOSTKĘ GWARANCJE I PORĘCZENIA, TAKŻE WEKSLOWE

Na dzień 31 grudnia 2020 roku Grupa Kapitałowa nie posiadała zobowiązań warunkowych, w tym również udzielonych gwarancji i poręczeń, łącznie z wekslowymi.

7.3 OBJAŚNIENIA DO RACHUNKU ZYSKÓW I STRAT

7.3.1 STRUKTURA RZECZOWA (RODZAJE DZIAŁALNOŚCI) I TERYTORIALNA (KRAJ, EKSPORT) PRZYCHODÓW NETTO ZE SPRZEDAŻY PRODUKTÓW, TOWARÓW I USŁUG

Struktura rzeczowa przychodów ze sprzedaży w latach 2020 i 2019 była następująca:

Rodzaj działalności	Stan na dzień 31 grudnia 2020	Stan na dzień 31 grudnia 2019
1. Przychody ze sprzedaży produktów i usług	88 249 617,56	68 647 865,88
2. Przychody ze sprzedaży towarów	4 285 562,54	5 864 049,05
3. Przychody ze sprzedaży usług innych	164 872,48	209 398,45
Przychody netto ze sprzedaży, razem	92 700 052,58	74 721 313,38

Struktura terytorialna przychodów ze sprzedaży w roku obrotowym była następująca:

Struktura terytorialna	Rok kończący się dnia 31 grudnia 2020 roku	Rok kończący się dnia 31 grudnia 2019 roku
1. Kraj	13 587 596,41	17 926 023,81
2. Zagranica	79 112 456,17	56 795 289,57
Przychody netto ze sprzedaży, razem	92 700 052,58	74 721 313,38

7.3.2 WYSOKOŚĆ I WYJAŚNIENIE PRZYCZYŃ ODPISÓW AKTUALIZACYJNYCH

Grupa Kapitałowa nie dokonywała odpisów aktualizujących wartość środków trwałych.

7.3.3 WYSOKOŚĆ ODPISÓW AKTUALIZUJĄCYCH WARTOŚĆ ZAPASÓW

Grupa Kapitałowa nie dokonywała odpisów aktualizujących wartość zapasów.

7.3.4 INFORMACJA O PRZYCHODACH, KOSZTACH I WYNIKACH DZIAŁALNOŚCI ZANIECHANEJ W ROKU OBROTOWYM LUB PRZEWIDZIANEJ DO ZANIECHANIA W ROKU NASTĘPNYM

Grupa Kapitałowa nie wykazała działalności zaniechanej. Po dniu bilansowym Grupa Kapitałowa nie wykazała działalności zaniechanej i nie przewiduje wykazywania działalności zaniechanej.

7.3.5 ROZLICZENIE GŁÓWNYCH POZYCJI RÓŻNIĄCYCH PODSTAWĘ OPODATKOWANIA PODATKIEM DOCHODOWYM OD WYNIKU FINANSOWEGO, ZYSKU BRUTTO

Różnice pomiędzy zyskiem brutto a podstawą opodatkowania:

Nazwa	Rok obrotowy 2020
I Strata/ Zysk brutto	4 439 752,97
II Różnice pomiędzy zyskiem brutto a podstawą opodatkowania podatkiem dochodowym (wg tytułów):	7 907 293,05
1. Przychody nie zaliczane do dochodu do opodatkowania	4 954 985,26
a) rozwiązanie rezerw kosztowych	1 515 046,71
b) zawiązanie rezerwy przychodowej	1 452 739,91
c) odsetki naliczone	
d) różnice kursowe	676 255,20
e) przychody finansowe	1 310 943,44
2. Przychody zaliczane do dochodu do opodatkowania (w tym przychody z udziałów)	4 281 149,73
3. Koszty nie uznawane za koszty uzyskania przychodu	12 375 256,29
a) składki ZUS i umowy zlecenia z 2020 zapłacone w następnym roku	181 506,03
b) utworzenie rezerw kosztowych	9 783 750,25
c) koszty delegacji	
d) koszty amortyzacji	885 255,88
e) koszty PFRON	62 064,00
f) inne koszty operacyjne i rodzajowe	138 632,08
g) koszty odsetki naliczone i budżetowe	
h) koszty finansowe	409 882,62
i) koszty operacyjne, rozwiązanie rezerwy przychodowej	914 165,43
4. Koszty uznawane za koszty uzyskania przychodu	3 794 127,72
a) składki ZUS, delegacje, umowy zlecenia za 2019 zapłacone w 2020	120 814,88
b) pozostałe (w tym koszty z udziałów)	3 673 312,84
III Dochód	12 347 046,02
II Odliczenie straty	-
III Podstawa opodatkowania podatkiem dochodowym	12 347 046,02

* wynik finansowy brutto z wyłączeniem wyniku BPX USA

7.3.6 KOSZTY WYTWORZENIA ŚRODKÓW TRWAŁYCH W BUDOWIE, W TYM ODSETKI ORAZ SKAPITALIZOWANE RÓŻNICE KURSOWE OD ZOBOWIĄZAŃ ZACIĄGNIĘTYCH W CELU ICH SFINANSOWANIA

W Grupie Kapitałowej pozycja nie występuje.

7.3.7 PONIESIONE W OSTATNIM ROKU I PLANOWANE NA NASTĘPNY ROK, NAKŁADY NA NIEFINANSOWE AKTYWA TRWAŁE

W Grupie Kapitałowej pozycja nie występuje.

7.3.8 INFORMACJE O ZYSKACH I STRATACH NADZWYCZAJNYCH, Z PODZIAŁEM NA LOSOWE I POZOSTAŁE ORAZ PODATEK DOCHODOWY OD WYNIKU NA OPERACJACH NADZWYCZAJNYCH.

Grupa Kapitałowa nie osiągnęła zysków nadzwyczajnych ani nie poniosła strat nadzwyczajnych.

7.4 KURSY PRZYJĘTE DO WYCENY

31 grudnia 2020 roku

USD	3,7584
EURO	4,6148
GBP	5,1327

7.5 OBJAŚNIENIA DO RACHUNKU PRZEPIŃWÓW PIENIĘŻNYCH

Zmiany stanu pozycji bilansowych wykazane w rachunku przepłyów pieniężnych są zgodne z ich zmianami w bilansie.

7.6 OBJAŚNIENIA DO ZAWARTYCH PRZEZ JEDNOSTKĘ UMÓW, ISTOTNYCH TRANSAKCJI I NIEKTÓRYCH ZAGADNIEŃ OSOBOWYCH

7.6.1 INFORMACJĘ I CHARAKTERZE I CELU GOSPODARCZYM ZAWARTYCH PRZEZ JEDNOSTKĘ UMÓW NIEUWZGLĘDNIONYCH W BILANSIE W ZAKRESIE NIEZBĘDNYM DO OCENY ICH WPŁYWU NA SYTUACJĘ MAJĄTKOWĄ, FINANSOWĄ I WYNIK FINANSOWY JEDNOSTKI

Grupa Kapitałowa nie stwierdziła obecności innych informacji, które mogą wpłynąć na ocenę jej sytuacji majątkowej, finansowej oraz wyniku finansowego.

7.6.2 INFORMACJE O ISTOTNYCH TRANSAKCJACH (WRAZ Z ICH KWOTAMI) ZAWARTYCH PRZEZ JEDNOSTKĘ NA INNYCH WARUNKACH NIŻ RYNKOWE ZE STRONAMI POWIĄZANYMI, PRZEZ KTÓRE ROZUMIE SIĘ JEDNOSTKI POWIĄZANE

Nie dotyczy.

7.6.3 INFORMACJE O PRZECIĘTYM W ROKU OBROTOWYM ZATRUDNIENIU, Z PODZIAŁEM NA GRUPY ZAWODOWE

Wyszczególnienie	Przeciętne zatrudnienie w roku obrotowym	Przeciętne zatrudnienie w roku poprzednim
Zarząd	3,17	-
Kadra kierownicza	4,00	-
Pozostali pracownicy umysłowi	46,08	35,65
Pracownicy fizyczni	0,00	-
Zatrudnienie, razem	53,25	35,65

7.6.4 INFORMACJE O WYNAGRODZENIACH, ŁĄCZNIE Z WYNAGRODZENIEM Z ZYSKU WYPŁACONYCH LUB NALEŻNYCH OSOBOM WCHODZĄCYM W SKŁAD ORGANÓW ZARZĄDZAJĄCYCH, NADZORUJĄCYCH ALBO ADMINISTRUJĄCYCH SPÓŁEK HANDLOWYCH (DLA KAŻDEJ GRUPY OSOBNO) ZA 2020 RO

Wynagrodzenia

Członkowie organów	Wynagrodzenie za rok obrotowy	Wynagrodzenie za rok poprzedni
Zarządzający	364 000,00	129 073,88
Nadzorujący Rada Nadzorcza	0,00	0,00
Wynagrodzenia, razem	364 000,00	129 073,88

7.6.5 INFORMACJA O WYNAGRODZENIU BIEGŁEGO REWIDENTA LUB PODMIOTU UPRAWNIONEGO DO BADANIA SPRAWOZDAŃ FINANSOWYCH, WYPŁACONYM LUB NALEŻNYM ZA ROK OBROTOWY

Wynagrodzenie biegłego rewidenta za obowiązkowe badanie skonsolidowanego rocznego sprawozdania finansowego za rok 2020 wynosi 11 tys. zł netto zgodnie zawartą umową.

7.7 OBJAŚNIENIA NIEKTÓRYCH SZCZEGÓLNYCH ZDARZEŃ

7.7.1 INFORMACJA O ZNACZĄCYCH ZDARZENIACH DOTYCZĄCYCH LAT UBIEGŁYCH UJĘTYCH W SPRAWOZDANIU FINANSOWYM ROKU OBROTOWEGO, W TYM O RODZAJ POPEŁNIONEGO BŁĘDU ORAZ KWOCIE KOREKTY

W Grupie Kapitałowej pozycje nie wystąpiły.

7.7.2 INFORMACJE O ZNACZĄCYCH ZDARZENIACH, JAKIE NASTĄPIŁY PO DNIU BILANSOWYM, A NIE UWZGLĘDNIONYCH W SPRAWOZDANIU FINANSOWYM

W Grupie Kapitałowej po dniu bilansowym do dnia sporządzenia sprawozdania finansowego za rok obrotowy, to jest do 11.03.2020 nie wystąpiły zdarzenia, które nie zostały, a powinny być ujęte w księgach rachunkowych roku obrotowego.

7.7.3 INFORMACJE O PANDEMII COVID-19 I WPŁYWIE NA SYTUACJE FINANSOWĄ

Na dzień przekazania niniejszego raportu do publikacji Grupa nie zakończyła pełnej analizy i kwantyfikacji wpływu, jaki pandemia COVID-19 może mieć na jej przyszłą sytuację finansową i osiągnięte w przyszłości wyniki przychodowe i marżowe. Wpływ ten będzie zależny od dalszego rozwoju sytuacji epidemiologicznej w Polsce i na świecie, a także od działań jakie podejmą rządy poszczególnych krajów, w których działa Grupa i rozwiązań legislacyjnych, które docelowo wprowadzą. Jednocześnie, Zarząd pragnie zwrócić uwagę, że oszacowanie dokładnej wielkości spadku sprzedaży jest utrudnione, o ile nie niemożliwe, ze względu na wielowymiarowy czynnik ryzyka jakim jest pandemia COVID-19. W perspektywie 2021 roku sprzedaż Grupy BPX będzie pod silnym wpływem sytuacji u jego kluczowych globalnych klientów. W 2020 roku większość z nich odwołała możliwość fizycznych spotkań, co znacząco utrudnia pozyskiwanie nowych projektów wdrożeniowych na 2021 rok. Dodatkowo część z nich wstrzymała na czas nieokreślony wybrane projekty zaplanowane, a jeszcze nie rozpoczęte. Zarząd pragnie jednocześnie zwrócić uwagę, że na dzień niniejszego sprawozdania, sytuacja finansowa Grupy jest stabilna. W ramach kluczowych działań podejmowane przez Zarząd są akcje mające na celu utrzymanie dotychczasowego zatrudnienia na niezmiennym poziomie. Pomocna w tym jest otrzymana subwencja w ramach "Programu Rządowego – Tarcza Finansowa Polskiego Funduszu Rozwoju dla Małych i Średnich Firm w wysokości 3.500.000 złotych z Polskiego Funduszu Rozwoju S.A., a także założone wcześniej rezerwy na rzecz walki ze skutkami pandemii COVID-19.

7.7.4 PRZEDSTAWIENIE DOKONANYCH W ROKU OBROTOWYM ZMIAN ZASAD (POLITYKI) RACHUNKOWOŚCI, W TYM METOD WYCENY ORAZ ZMIAN SPOSOBU SPORZĄDZANIA SPRAWOZDANIA FINANSOWEGO

W okresie sprawozdawczym, za który sporządzono sprawozdanie finansowe grupa Kapitałowa nie wprowadziła żadnych zmian w polityce (zasadach) rachunkowości.

7.7.5 INFORMACJE LICZBOWE ZAPEWNIAJĄCE PORÓWNYWALNOŚĆ DANYCH SPRAWOZDANIA FINANSOWEGO ZA ROK POPRZEDZAJĄCY ZE SPRAWOZDANIEM ZA ROK OBROTOWY

Sprawozdania finansowe za bieżący i poprzedni okres sprawozdawczy sporządzono stosując identyczne zasady (politykę) rachunkowości.

7.8 POWAŻNE ZAGROŻENIA DLA KONTYNUACJI DZIAŁALNOŚCI

Grupa Kapitałowa nie stwierdza obecności innych informacji, które mogą wpłynąć na ocenę sytuacji finansowej oraz wyniku finansowego.

7.9 INNE ISTOTNE INFORMACJE UŁATWIAJĄCE OCENĘ JEDNOSTKI

Po dniu bilansowym w Grupie Kapitałowej nie nastąpiły istotne zdarzenia mogące mieć wpływ na skonsolidowane sprawozdanie finansowe.

8 OŚWIADCZENIA ZARZĄDU

Zarząd BPX S.A. oświadcza, że wedle jego najlepszej wiedzy publikowane jednostkowe sprawozdanie finansowe i dane porównawcze sporządzone zostały zgodnie z przepisami obowiązującymi Emitenta oraz że odzwierciedlają w sposób prawdziwy, rzetelny i jasny sytuację majątkową i finansową.

Prezes Zarządu BPX S.A

Bogusław Cieślak

Wiceprezes Zarządu BPX S.A

Anna Saczuk

Wiceprezes Zarządu BPX S.A

Michał Osoba

Członek Zarządu BPX S.A

Michał Lipiec

Sprawozdanie finansowe za rok 2020 zakończone 31 grudnia 2020 zawiera 26 stron, każda ze stron sprawozdania jest parafowana przez Zarząd.