

SDS Optic Spółka Akcyjna, z siedzibą w Lublinie, ul. Głęboka 39, 20-612 Lublin, zarejestrowana w Rejestrze Przedsiębiorców KRS prowadzonym przez Sąd Rejonowy Lublin-Wschód w Lublinie z siedzibą w Świdniku, VI Wydział Gospodarczy Krajowego Rejestru Sądowego pod numerem KRS 0000786821



Skonsolidowany raport kwartalny za okres od 1 kwietnia 2024 r. do 30 czerwca 2024 r.



Lublin, 14 sierpnia 2024 r.

Spis treści

I. List Zespołu Zarządzającego	3
II. Informacje o Spółce i Grupie Kapitałowej SDS Optic	5
III. Informacje o zasadach przyjętych przy sporządzeniu raportu.....	12
IV. Kwartałne skrócone skonsolidowane sprawozdanie finansowe.....	19
V. Kwartałne skrócone jednostkowe sprawozdanie finansowe	28
VI. Komentarz Emitenta na temat okoliczności i zdarzeń istotnie wpływających na działalność Emitenta oraz Grupy Kapitałowej, sytuację finansową i wyniki osiągnięte w danym kwartale	35
VII. Informacje na temat inicjatyw podjętych w obszarze rozwoju prowadzonej działalności nastawionych na wprowadzenie rozwiązań innowacyjnych w Spółce lub Grupie Kapitałowej	55
VIII. Prognozy wyników finansowych	55
IX. Opis stanu realizacji działań i inwestycji oraz harmonogramu ich realizacji w ramach Spółki i Grupy Kapitałowej	56
X. Struktura akcjonariatu Emitenta.....	72
XI. Informacja dotyczące liczby osób zatrudnionych przez Spółkę i Grupę Kapitałową w przeliczeniu na pełne etaty.....	74
XII. Oświadczenie Zarządu.....	75

I. List Zespołu Zarządzającego

Szanowni Państwo,

przekazujemy Państwu kolejny raport okresowy spółki SDS Optic, podsumowujący naszą aktywność w drugim kwartale 2024 roku, który był dla nas kolejnym ciekawym okresem w historii naszej Spółki. Tym bardziej cieszymy się, iż mamy możliwość podzielenia się z Państwem jego podsumowaniem w formule raportu okresowego.



Mamy na uwadze, że status spółki publicznej to nie tylko przywilej, ale też obowiązki wobec naszych akcjonariuszy, przyszłych inwestorów, jak również obowiązki wynikające z przepisów prawa. Naszą komunikację z Państwem prowadzimy w sposób szeroki, pełny i rzetelny, a od czasu naszego debiutu na NewConnect nie ustajemy w budowaniu świadomości

naszej technologii, jej wartości, ale również ryzyk jej towarzyszących.

W trakcie minionego kwartału kluczowe dla naszego zespołu było prowadzenie prac nad dokumentacją kliniczną prowadzącą do rozszerzenia Części II badania klinicznego o grupę pacjentów z niską nadekspresją biomarkera HER2 w nowotworach piersi (tzw. HER2-low oraz HER2-ultralow). Przeprowadzono także konsultacje ze środowiskiem lekarskim oraz farmaceutycznym, które pomogły wytyczyć właściwe kierunki w tym obszarze.

Spółka rozpoczęła realizację otrzymanej dotacji inwestycyjnej na doposażenie działu optoelektronicznego i rozwój naszej już uruchomionej półprzemysłowej pilotażowej produkcji biosensorów światłowodowych. Rozpoczęto procedury ofertowe niezbędne do zakupu sprzętu, który pozwoli Spółce w przyszłości na projektowanie i wytwarzanie sensorów dla kolejnych aplikacji medycznych oraz optycznych. Po weryfikacji ofert złożonych w odpowiedzi na zapytania ofertowe i wyborze dostawców zaplanowanego sprzętu, zgodnie z zasadami konkurencyjności, rozpocznie się realizacja zamówień, która z uwagi na indywidualny charakter może potrwać do kilkunastu miesięcy.

Nasze amerykańskie laboratorium biologiczne SDS Optic Inc. zostało już w pełni skonfigurowane i prowadzi prace nad planowanymi aplikacjami. Dodatkowo, kierownik laboratorium, Principal Investigator (PI), wspiera Spółkę w rozmowach z

potencjalnymi partnerami m.in. podczas konferencji BIO International Convention 2024, która odbyła się w San Diego w Kalifornii (USA).

Krok po kroku, konsekwentnie realizujemy przyjęty plan rozwoju Spółki oraz założone kamienie milowe. Jednocześnie rozwijamy ten plan o kolejne punkty dalszego rozwoju. Dzięki otrzymanemu finansowaniu EBI możemy zintensyfikować prace nad rozwojem naszej wieloletniej strategii, zaplanować znaczne poszerzenie zakresu działalności Spółki oraz zwiększyć pryzmat prac B+R w obszarze nowych zastosowań naszej platformy biosensorów światłowodowych.

Myśląc o przyszłej komercjalizacji naszej technologii, a także mając na względzie aktywne budowanie relacji biznesowych i branżowych, staramy się uczestniczyć w najważniejszych wydarzeniach i konferencjach poświęconych nowoczesnym rozwiązaniom medycznym i biotechnologicznym.

Kończąc to podsumowanie, chcielibyśmy podziękować wszystkim Pracownikom Spółki za ich codzienną pracę i zaangażowanie, Członkom Rady Nadzorczej oraz Członkom Rady Naukowo-Doradczej za konstruktywne i profesjonalne wsparcie, Państwu zaś - naszym Akcjonariuszom oraz Inwestorom - za zaufanie i wiarę w naszą Spółkę.

Zapraszamy serdecznie do lektury niniejszego Raportu, a w przypadku pytań, do Państwa dyspozycji jest nasz zespół relacji inwestorskich, z którym można się kontaktować pod adresem e-mail: IR@sdsoptic.com.

Zapraszamy jeszcze raz na naszą nową stronę relacji inwestorskich, dostępną pod adresem www.ir.sdsoptic.com oraz na nasze media społecznościowe, gdzie zamieszczamy bieżące informacje z życia naszej Spółki.

Z wyrazami szacunku

Marcin Staniszewski,
MSc Eng.

Prezes Zarządu,
Pomysłodawca i Dyrektor
Technologiczny

dr hab. n. med., inż.
Magdalena
Staniszewska, prof. KUL

Pomysłodawca i Dyrektor
ds. Badań i Rozwoju /
Prokurent

Mateusz Sagan, MBA

Dyrektor Operacyjny
i ds. Rozwoju Biznesu /
Prokurent

II. Informacje o Spółce i Grupie Kapitałowej SDS Optic

Podmiot dominujący:

Firma:	SDS Optic Spółka Akcyjna
Kraj siedziby:	Polska
Siedziba i adres:	ul. Głęboka 39, 20-612 Lublin
Adres poczty elektronicznej:	IR@sdsoptic.com
Strona internetowa:	www.sdsoptic.com
Sąd rejestrowy:	Sąd Rejonowy Lublin-Wschód w Lublinie z siedzibą w Świdniku, VI Wydział Gospodarczy Krajowego Rejestru Sądowego
KRS:	0000786821
REGON:	061574802
NIP:	7123279546

Zarząd

Na dzień 30 czerwca 2024 r. oraz na dzień publikacji niniejszego raportu okresowego Zarząd Spółki jest jednoosobowy i składa się z Prezesa Zarządu: Pana Marcina Staniszewskiego.

W raportowanym okresie, objętym przedmiotowym raportem kwartalnym oraz na dzień jego publikacji, nie miały miejsca zmiany w składzie Zarządu Emitenta.

Rada Nadzorcza

Na dzień 30 czerwca 2024 r. oraz na dzień publikacji niniejszego raportu okresowego Rada Nadzorcza Spółki składa się z następujących osób:

- a) Krzysztof Klimkowski – Przewodniczący Rady Nadzorczej;
- b) dr inż. Adam Piotrowski – Członek Rady Nadzorczej;
- c) dr Marcin Molo – Członek Rady Nadzorczej;
- d) Marcin Bielówka – Członek Rady Nadzorczej
- e) Andrzej Kołodziejczyk – Członek Rady Nadzorczej;
- f) dr Marcin Wawrzynowicz – Członek Rady Nadzorczej;
- g) dr Anna Kasprzak-Czelej – Członek Rady Nadzorczej.

W raportowanym okresie miały miejsce następujące zmiany w składzie Rady Nadzorczej Emitenta:

W dniu 16 maja 2024 r. akcjonariusz Spółki – fundusz INNOventure ASI Sp. z o.o. z siedzibą w Krakowie („INNOventure”), korzystając ze swojego uprawnienia osobistego, zgodnie z § 14 ust. 2 pkt a) Statutu Spółki, odwołał z pełnionych funkcji, ze skutkiem na dzień 16 maja 2024 r., dwóch dotychczasowych członków Rady Nadzorczej Emitenta, tj. Pana Krzysztofa Klimkowskiego oraz Pana Damiana Serafina. W tym samym dniu, w ramach uprawnienia osobistego, INNOventure powołał skutecznie do Rady Nadzorczej dr Marcina Molo oraz Marcina Bielówkę, pełniących również funkcję członków zarządu i zarządzających INNOventure. O powyższych zmianach w Radzie Nadzorczej Spółka poinformowała w raporcie bieżącym [EBI nr 12/2024](#) z dnia 16 maja 2024 r.

W dniu 22 maja 2024 r. akcjonariusz Spółki – SDS Optonic Sp. z o.o. z siedzibą w Lublinie, korzystając ze swojego uprawnienia osobistego, zgodnie z § 14 ust. 2 pkt c) Statutu Spółki, powołał skutecznie do Rady Nadzorczej Krzysztofa Klimkowskiego. O tej zmianie Spółka poinformowała w raporcie bieżącym [EBI nr 13/2024](#) z dnia 22 maja 2024 r.

W dniu 25 czerwca 2024 r. Szymon Ruta złożył pisemną rezygnację z pełnionej przez niego funkcji Członka Rady Nadzorczej. O tej zmianie Spółka poinformowała w raporcie bieżącym [EBI nr 17/2024](#) z dnia 25 czerwca 2024 r.

W dniu 28 czerwca 2024 r. Zwyczajne Walne Zgromadzenie Akcjonariuszy Spółki powołało skutecznie do Rady Nadzorczej dr Annę Kasprzak-Czelej. O tej zmianie Spółka poinformowała w raporcie bieżącym [EBI nr 19/2024](#) z dnia 28 czerwca 2024 r.

W skład SDS Optic S.A. nie wchodzi wewnętrzne jednostki organizacyjne sporządzające samodzielne sprawozdania finansowe.

Opis organizacji Grupy Kapitałowej SDS Optic S.A.

W II kwartale 2024 r. jak również na datę publikacji niniejszego skonsolidowanego raportu okresowego, Grupę Kapitałową SDA Optic S.A. („Grupa Kapitałowa”) tworzą podmiot dominujący: SDS Optic S.A. oraz spółki zależne: FiBioMed Sp. z o.o. z siedzibą w Lublinie („FiBioMed”) oraz od dnia 27 grudnia 2022 roku - SDS Optic Inc. z siedzibą w Delaware, Stan Delaware, Stany Zjednoczone Ameryki („SDS Optic USA”)

Firma:	FiBioMed sp. z o.o.
Kraj siedziby:	Polska
Siedziba i adres:	ul. Głęboka 39, 20-612 Lublin
Forma prawna:	Spółka z ograniczoną odpowiedzialnością
Sąd rejestrowy:	Sąd Rejonowy Lublin-Wschód w Lublinie z siedzibą w Świdniku, VI Wydział Gospodarczy Krajowego Rejestru Sądowego
KRS:	0000850276
REGON:	386526444
NIP:	7123404394
Zarząd:	Mateusz Sagan – Prezes Zarządu
Udział Emitenta:	79,1% do dnia 4 lipca 2024 r. Od dnia 4 lipca 2024 r. udział wynosi 82,7% w wyniku podniesienia kapitału zakładowego, objęcia nowych udziałów w spółce przez SDS Optic S.A. i skutecznej rejestracji w Krajowym Rejestrze Sądowym nowej treści tekstu jednolitego umowy spółki FiBioMed.
Przedmiot działalności:	Celem biznesowym FiBioMed jest opracowanie i komercjalizacja aplikacji technologii inPROBE [®] (będącej własnością Spółki) w obszarach związanych z chorobami zakaźnymi, bakteryjnymi i grzybicznymi. Działania te FiBioMed realizuje na podstawie umowy licencyjnej zawartej ze Spółką (nieodpłatna, pełna i niewyłączna licencja na korzystanie z technologii inPROBE [®]) i przy wsparciu finansowym w kwocie ok. 10 mln zł otrzymanym od Narodowego Centrum Badań i Rozwoju („NCBR”).

Struktura udziałowa spółki zależnej FiBioMed na dzień publikacji niniejszego raportu:

Udziałowiec	Udział %
SDS Optic S.A.	82,7%
Pozostali (łącznie, w równych częściach): Prof. dr hab. n. med. inż. Magdalena Staniszewska, Marcin Staniszewski, Mateusz Sagan, MBA	17,3%

Źródło: Emitent

Wybrane dane finansowe FiBioMed za okres od 01.01.2024 r. do 30.06.2024 r.

Dane w PLN	Za okres 01.04.2024-30.06.2024
Przychody netto ze sprzedaży	200,00
Koszt działalności operacyjnej.....	299.964,52
Zysk/strata ze sprzedaży.....	-299.764,52
Pozostałe przychody operacyjne	0,00
Pozostałe koszty operacyjne	536,09
Zysk/strata z działalności operacyjnej.....	-300.300,61
Zysk/strata netto	-287.222,77
Dane w PLN	Stan na dzień 30.06.2024
AKTYWA	564.695,12
Aktywa trwałe	42.593,31
Aktywa obrotowe	522.101,81
Środki pieniężne	2.140,03
PASYWA	564.695,12
Kapitał własny	-962.310,63
Zobowiązania i rezerwy na zobowiązania	1.527.005,75
Rezerwy na zobowiązania	44.021,44
Zobowiązania długoterminowe.....	0,00
Zobowiązania krótkoterminowe	1.482.984,31
Rozliczenia międzyokresowe	0,00

Firma:	SDS Optic Inc.
Kraj siedziby:	Stany Zjednoczone Ameryki (USA)
Siedziba i adres:	874 Walker Road, Suite C, Dover, Delaware 19904, County of Kent, Stany Zjednoczone
Adres prowadzonej działalności:	601 Walnut Street, Suite 715, Philadelphia PA 19106, Stany Zjednoczone Ameryki (BioLabs Philadelphia)
Forma prawna:	Corporation (odpowiednik Spółki Akcyjnej prawa polskiego)
Organ rejestrowy:	Sekretarz Stanu Delaware, Wydział Korporacyjny
Nr rejestracyjny:	7203331
Nr rejestru stanowego:	SR # 20224350612
NIP:	92-1800674
Rada Dyrektorów:	dr hab. n. med. inż. Magdalena Staniszevska-Chairman Mateusz Sagan, MBA-Executive Chairman Marcin Staniszevski-Executive Chairman

Skonsolidowany raport kwartalny Grupy Kapitałowej SDS Optic
 za okres od 1 kwietnia 2024 r. do 30 czerwca 2024 r.

Udział Emitenta: 100%

Przedmiot działalności: Celem biznesowym SDS Optic Inc. z siedzibą w Stanach Zjednoczonych jest dalszy rozwój technologii w obszarze diagnostyki markerów nowotworowych i chorób oczu (opracowanie biologicznych komponentów technologii) oraz dotarcie do nowych partnerów lub potencjalnych nabywców.

Do dnia 30 czerwca 2023 r. s-ka celowa SDS Optic Inc. z siedzibą w USA nie prowadziła działalności operacyjnej.

Wybrane dane finansowe SDS Optic Inc. za okres od 01.01.2024 r. do 30.06.2024 r.

Dane w PLN	Za okres 01.04.2024 – 30.06.2024
Przychody netto ze sprzedaży	0,00
Koszt działalności operacyjnej.....	576.033,42
Zysk/strata ze sprzedaży.....	-576.033,42
Pozostałe przychody operacyjne.....	0,00
Pozostałe koszty operacyjne	1.723,09
Zysk/strata z działalności operacyjnej.....	-577.756,52
Zysk/strata netto.....	-577.756,52
Dane w PLN	Stan na dzień 30.06.2024
AKTYWA	470.586,82
Aktywa trwałe	0,00
Aktywa obrotowe	470.586,82
Środki pieniężne	418.420,80
PASYWA	470.586,82
Kapitał własny	425.315,52
Zobowiązania i rezerwy na zobowiązania	45.271,30
Rezerwy na zobowiązania	0,00
Zobowiązania długoterminowe.....	0,00
Zobowiązania krótkoterminowe	45.271,30
Rozliczenia międzyokresowe	0,00

Kapitał zakładowy Emitenta

Zgodnie ze Statutem na datę publikacji niniejszego skonsolidowanego raportu okresowego, kapitał zakładowy Spółki wynosi 5.933.250,00 zł (pięć milionów dziewięćset trzydzieści trzy tysiące dwieście pięćdziesiąt złotych) i dzieli się na 5.933.250 (pięć milionów dziewięćset trzydzieści trzy tysiące dwieście pięćdziesiąt) nieuprzywilejowanych akcji na okaziciela serii A, B, C, D, E i F.

SERIA AKCJI	LICZBA AKCJI	LICZBA GŁOSÓW	RODZAJ AKCJI	WARTOŚĆ NOMINALNA	CENA EMISYJNA	DATA UCHWAŁY EMISYJNEJ	DATA REJESTRACJI
A	3.843.000	3.843.000	Nieuprzywilejowane, zwykłe na okaziciela	1,00 zł	1,00 zł	10 stycznia 2019 r.	17 maja 2019 r. (KRS)
B	83.250	83.250	Nieuprzywilejowane, zwykłe na okaziciela	1,00 zł	1,20 zł	22 lipca 2019 r.	10 września 2019 r. (KRS)
C	300.000	300.000	Nieuprzywilejowane, zwykłe na okaziciela	1,00 zł	1,00 zł	22 kwietnia 2021 r.	25 maja 2021 r. (KRS)
D	1.100.000	1.100.000	Nieuprzywilejowane, zwykłe na okaziciela	1,00 zł	10,00 zł	25 maja 2021 r.	15 lipca 2021 r. (KRS)
E	157.000	157.000	Nieuprzywilejowane, zwykłe na okaziciela. Program Motywacyjny ESOP	1,00 zł	1,00 zł	25 maja 2021 r.	18 kwietnia 2023 r. (KDPW) dot. 54.600 akcji; 5 lipca 2023 r. (KDPW) - dot. 46.700 akcji 9 maja 2024 r. (KDPW) - dot. 55.700 akcji
F	450.000	450.000	Nieuprzywilejowane, zwykłe na okaziciela	1,00 zł	13,00 zł	10 stycznia 2023 r.	23 lutego 2023 r. (KRS)

Źródło: Emitent.

Strategia rozwoju Grupy SDS Optic

Spółka pracuje nad rozwojem nowoczesnych technologii medycznych na styku i w połączeniu optoelektroniki światłowodowej (fotoniki), biologii molekularnej, immunochemii oraz nowoczesnych technik bioinżynierii medycznej. Spółka opracowuje, rozwija i zamierza komercjalizować nowatorskie urządzenia diagnostyczne oraz monitorujące, które wspierają codzienną pracę personelu medycznego na całym świecie.

Strategia Spółki oparta jest na tworzeniu innowacyjnych urządzeń diagnostycznych oraz monitorujących procesy życiowe w naturalnym stanie i w czasie rzeczywistym, z głównym naciskiem na choroby nowotworowe, choroby zakaźne, wirusowe, bakteryjne oraz grzybiczne. Długofalowe plany zakładają stworzenie tzw. medtech-bio powerhouse, który będzie skupiał wokół siebie szereg innowacyjnych projektów naukowych, także na wczesnym etapie rozwoju, z obszarów zastosowania rozwiązań fotonicznych i optoelektronicznych w medycynie. Spółka zakłada możliwość podejmowania (w formie kapitałowego zaangażowania) tego typu rozwiązań, pozyskiwania finansowania na ich rozwój oraz ich komercjalizację bezpośrednią lub pośrednią w formule partnerstw korporacyjnych.

Wizją Spółki jest pomoc w zwiększeniu przeżywalności na choroby nowotworowe o 30% do 2030 roku oraz współtworzenie przyszłości z zakresu przetomowych technologii w obszarach zdrowotnych.

Mottem Spółki są „Innowacje Ratuujące Życie” (Lifesaving Innovations).

Spółka opracowała innowacyjną i unikalną w skali globalnej światłowodową mikrosondę **inPROBE**[®] (www.inPROBE.com). Jest to biosensor o wysokim poziomie czułości i specyficzności, pozwalający na wykonanie biologicznego pomiaru stężenia konkretnego biomarkera lub dedykowanego związku w ciele pacjenta (badanie in vivo). Podstawowym polem aplikacji, na którego rozwoju i komercjalizacji obecnie Spółka się skupia jest diagnostyka HER2 w raku piersi, innych markerów nowotworowych oraz monitorowanie dostarczanie leków w organizmie. Rozwijana przez SDS Optic technologia jest alternatywną metodą diagnostyczną dla bardziej czasochłonnej i bardziej inwazyjnej, tradycyjnie wykorzystywanej biopsji.

Model biznesowy

Przyjęty model biznesowy Grupy Kapitałowej oparty jest o dwa główne filary, z których pierwszy zakłada własną wysoko wyspecjalizowaną produkcję w małej skali i sprzedaż wyrobu medycznego (zestaw składający się z analizatora oraz jednorazowych mikrosond światłowodowych inPROBE[®]) do szpitali i centrów diagnostyki nowotworowej za pośrednictwem dystrybutorów lub stratega dystrybucyjnego. Drugi filar zakłada budowę partnerstwa korporacyjnego z globalnymi firmami z obszarów MedTech i Pharma, w ramach



których planowany jest wspólny rozwój technologii inPROBE[®] oraz jej skalowanie w innych zastosowaniach, jak również zakładana jest sprzedaż przez Spółkę dominującą udziałów spółek celowych, które rozwijają projekty zastosowania platformy technologicznej inPROBE[®] w poszczególnych aplikacjach. Spółki z Grupy (poza Jednostką dominującą) mogą osiągać przychody z działalności operacyjnej, w tym w szczególności ze sprzedaży swoich produktów.

III. Informacje o zasadach przyjętych przy sporządzeniu raportu

Niniejszy skonsolidowany raport kwartalny SDS Optic S.A. z siedzibą w Lublinie („Spółka”, „Emitent”) za okres od 01.01.2024 r. do 30.06.2024 r. został sporządzony zgodnie z przepisami określonymi w § 5 ust. 2-3 oraz ust. 4.1 i 4.2, a także ust. 5.1 i 5.2 Załącznika nr 3 do Regulaminu Alternatywnego Systemu Obrotu „Informacje bieżące i okresowe przekazywane w alternatywnym systemie obrotu na rynku NewConnect”. Spółka prowadzi księgi rachunkowe zgodnie z wymogami Ustawy z dnia 29 września 1994 r. (Dz.U. 2021 poz. 217 z późn. zmian.) o rachunkowości obowiązującymi jednostki kontynuujące działalność. Spółka sporządza rachunek zysków i strat w układzie porównawczym. Rachunek przepływów pieniężnych jest sporządzany metodą pośrednią. Walutą sprawozdawczą jest złoty polski (PLN). W sprawozdaniu finansowym Spółka wykazuje zdarzenia gospodarcze zgodnie z ich treścią ekonomiczną. Wynik finansowy Spółki za dany rok obrotowy obejmuje wszystkie osiągnięte i przypadające na jej rzecz przychody oraz związane z tymi przychodami koszty zgodnie z zasadami memoriału, współmierności przychodów i kosztów oraz ostrożnej wyceny. Poszczególne składniki aktywów i pasywów wycenia się stosując rzeczywiście poniesione na ich nabycie ceny, z zachowaniem zasady ostrożności.

W bieżącym okresie sprawozdawczym Spółka nie dokonywała zmian zasad (polityki) rachunkowości. Skrócone jednostkowe i skonsolidowane sprawozdanie finansowe odpowiednio SDS Optic S.A. oraz Grupy Kapitałowej SDS Optic S.A. za okres od 01.01.2024 r. – 30.06.2024 r. nie podlegało badaniu ani przeglądowi przez podmiot uprawniony do badań sprawozdań finansowych.

Skonsolidowane sprawozdanie grupy kapitałowej obejmujące sprawozdanie Spółki dominującej oraz Spółek zależnych zostało sporządzone metodą pełną zgodnie z art. 60 Ustawy, która polega na sumowaniu poszczególnych pozycji sprawozdań finansowych jednostki dominującej i jednostek zależnych objętych sprawozdaniem w pełnej wysokości, bez względu na udział jednostki dominującej we własności jednostki zależnej. Spółka zależna stosuje jednakowe zasady wyceny aktywów i pasywów oraz sporządzania sprawozdań finansowych, zgodnie z przyjętymi zasadami rachunkowości Spółki dominującej. Tak ustalone wartości zostały skorygowane o wyłączenia konsolidacyjne obejmujące wartość nabytych udziałów w Spółce dominującej, wartość kapitałów własnych w części dotyczącej procentowego udziału jednostki dominującej w kapitale własnym Spółki zależnej, wzajemne należności i zobowiązania Spółek, przychody i koszty dotyczące operacji pomiędzy Spółkami objętymi konsolidacją, kapitał przypadający akcjonariuszom (udziałowcom) mniejszościowym. SDS Optic USA została zarejestrowana w rejestrze przedsiębiorców Stanu Delaware w dniu 27 grudnia 2022 r., do dnia 30 czerwca 2023 r.

nie prowadziła działalności operacyjnej. W okresie objętym niniejszym skonsolidowanym sprawozdaniem finansowym spółka SDS Optic Inc. została objęta konsolidacją.

Omówienie przyjętych zasad polityki rachunkowości

Informacje formalne

Skrócone jednostkowe i skonsolidowane sprawozdanie finansowe sporządzone zostało w oparciu o zasady rachunkowości wynikające z przepisów ustawy z dnia 29 września 1994 r. o rachunkowości (t.j. Dz. U. z 2021 r., poz. 217 z późn. zm.) (dalej „Ustawa”) oraz zgodnie z polityką rachunkowości Spółki.

Poszczególne składniki aktywów i pasywów wycenia się z zachowaniem zasady ostrożności.

Rachunek zysków i strat sporządza się w układzie porównawczym.

Rachunek przepływów pieniężnych sporządzany jest metodą pośrednią.

Skrócone jednostkowe i skonsolidowane sprawozdanie finansowe Spółki nie podlegało badaniu ani przeglądowi biegłego rewidenta.

Walutą funkcjonalną i sprawozdawczą jest złoty polski.

Przy sporządzaniu Sprawozdania Spółka przyjęła próg istotności 1% sumy bilansowej.

Wynik finansowy za dany okres obejmuje wszystkie osiągnięte i przypadające na rzecz jednostki przychody oraz związane z tymi przychodami koszty zgodnie z zasadami memoriału, współmierności przychodów i kosztów oraz ostrożnej wyceny. Zasady wyceny aktywów i pasywów uwzględniają nadrzędne zasady rachunkowości. Księgi rachunkowe, będące podstawą sporządzenia skróconego jednostkowego i skonsolidowanego sprawozdania finansowego prowadzone były w siedzibie Spółki przez zewnętrzny podmiot: EBRA Sp. z o.o. z siedzibą w Lublinie, przy użyciu programu ERP Comarch Optima (będącego własnością Spółki na warunkach licencji zawierającej podmioty powiązane).

Informacje praktyczne

Omówienie przyjętych metod wyceny aktywów i pasywów (także amortyzacji)

Spółka stosuje nadrzędne zasady wyceny oparte na historycznej cenie nabycia, zakupu lub wytworzenia, z wyjątkiem wyceny aktywów finansowych oraz nieruchomości inwestycyjnych, które wycenione zostały według wartości godziwej. Wartość bilansowa ujętych zabezpieczanych aktywów i pasywów jest korygowana o zmiany wartości godziwej, które można przypisać ryzyku, przed którym te aktywa i pasywa są zabezpieczane. Środki pieniężne wyceniane są według wartości nominalnej.

Środki trwałe

Środki trwałe wycenia się nie rzadziej niż na dzień bilansowy według cen nabycia lub kosztów wytworzenia, lub wartości przeszacowanej (po aktualizacji wyceny środków trwałych) pomniejszonych o odpisy amortyzacyjne lub umorzeniowe, a także o odpisy z tytułu trwałej utraty wartości. Wartość początkowa środków trwałych obejmuje ich cenę nabycia powiększoną o wszystkie koszty bezpośrednio związane z zakupem i przystosowaniem składnika majątku do stanu zdatnego do używania. Środki trwałe wykazuje się w sprawozdaniu finansowym sporządzonym na dzień bilansowy w wartości księgowej netto.

Środki trwałe amortyzowane są metodą liniową. Amortyzacja środków trwałych, w tym komponentów, odbywa się wg stawek odzwierciedlających przewidywany okres ich użytkowania. Szacunki okresu użytkowania rewidowane są corocznie.

Do środków trwałych zalicza się środki trwałe o wartości początkowej wynoszącej co najmniej 2.000 zł.

Amortyzację środków trwałych rozpoczyna się od miesiąca następującego po miesiącu, w którym środki trwałe przyjęto do używania i stosuje się przez okres ekonomicznej użyteczności.

Stawki amortyzacji są weryfikowane pod kątem okresów ekonomicznej użyteczności raz do roku, z takiej weryfikacji sporządza się protokół z weryfikacji stawek i po zatwierdzeniu przez kierownika jednostki wprowadza się zmiany okresu amortyzacji od początku następnego roku obrotowego.

Składniki majątku o przewidywanym okresie użytkowania dłuższym niż rok i wartości początkowej niższej niż 2.000 zł są zaliczane bezpośrednio do kosztów zużycia materiałów.

Do środków trwałych używanych stosuje się indywidualne stawki amortyzacji.

Odpis z tytułu trwałej utraty wartości - w przypadku, kiedy środek trwały przestanie być kontrolowany przez jednostkę z powodu jego planowanej likwidacji lub gdy nie przynosi spodziewanych efektów ekonomicznych, a także w przypadku zmiany technologii, dochodzi do utraty wartości. W takim przypadku dokonuje się odpisu aktualizującego. O jego wysokości decyduje kierownik jednostki, jednak nie może być ona niższa od ceny sprzedaży netto tego środka trwałego. W przypadku braku informacji co do ceny sprzedaży, należy zastosować wycenę według wartości godziwej. W sytuacji, gdy ustanie przyczyną, dla której dokonano odpisu z tytułu trwałej utraty wartości, dokonuje się przywrócenia wartości pierwotnej środka trwałego.

Środki trwałe w budowie wycenia się w wysokości ogółu kosztów pozostających w bezpośrednim związku z ich nabyciem lub wytworzeniem, pomniejszonych o odpisy z tytułu trwałej utraty wartości.

Jeżeli Spółka przyjęła do używania obce środki trwałe na mocy umowy, zgodnie z którą jedna ze stron (finansujący) oddaje drugiej stronie (korzystającemu) środki trwałe do odpłatnego używania lub również pobierania pożytków na czas oznaczony i umowa spełnia co najmniej jeden z siedmiu warunków wymienionych w art. 3 ust. 4 tej ustawy, to przedmiot umowy zalicza się do aktywów trwałych korzystającego.

Wartości niematerialne i prawne

Wartości niematerialne i prawne początkowo wycenia się według cen nabycia lub kosztu wytworzenia. Po ujęciu początkowym, wartości niematerialne i prawne są wyceniane według cen nabycia lub kosztu wytworzenia, pomniejszonych o umorzenie i odpisy z tytułu trwałej utraty wartości. Wartości niematerialne i prawne wykazuje się w sprawozdaniu finansowym sporządzonym na dzień bilansowy w wartości księgowej netto.

Wartości niematerialne i prawne, z wyjątkiem wartości firmy, amortyzowane są metodą liniową. Wartości niematerialne i prawne o wartości początkowej niższej lub równej kwocie 10.000 zł amortyzuje się jednorazowo.

Podatek dochodowy

Aktywa z tytułu odroczonego podatku dochodowego są to kwoty przewidziane w przyszłych okresach do odliczenia od podatku dochodowego ze względu na ujemne różnice przejściowe.

Aktywa te występują jedynie wtedy, gdy jest prawdopodobne wystąpienie w przyszłości takich dochodów podatkowych, względem których można będzie zrealizować dany składnik aktywów.

Rozliczenia międzyokresowe bierne

Spółka tworzy długoterminowe rozliczenia międzyokresowe, w szczególności z tytułu odroczonego podatku dochodowego.

Spółka tworzy rozliczenia międzyokresowe bierne w wysokości prawdopodobnych przyszłych zobowiązań przypadających na bieżący okres sprawozdawczy.

W pozycji rozliczeń międzyokresowych ujawnia się także kwoty rozliczeń międzyokresowych przychodów, które w przypadku Spółki stanowią głównie otrzymane dotacje.

Rezerwy

W związku z przejściowymi różnicami między wykazaną w księgach rachunkowych wartością aktywów i pasywów a ich wartością podatkową oraz stratą podatkową możliwą do odliczenia w przyszłości, jednostka tworzy rezerwę i ustala aktywa z tytułu odroczonego podatku dochodowego.

W zakresie rezerw na świadczenia pracownicze Spółka nie tworzy rezerwy na koszty premii i ekwiwalentów pieniężnych za niewykorzystane przez pracowników urlopy

oraz na odprawy emerytalne i rentowe ze względu na zasadę istotności tj. Spółka na dzień sporządzenia Sprawozdania Finansowego zatrudnia sześciu młodych pracowników na umowę o pracę, co wpływa na zakres tworzenia ww. rezerw.

Zobowiązania krótkoterminowe

Zobowiązania wycenia się w kwotach wymagających zapłaty.

Zobowiązanie zalicza się do zobowiązań krótkoterminowych, jeżeli spełnia jedno z poniższych kryteriów:

- oczekuje się, że zostanie ono uregulowane w toku normalnego cyklu operacyjnego jednostki lub
- jest w posiadaniu przede wszystkim z przeznaczeniem do obrotu lub
- jest ono wymagalne w ciągu dwunastu miesięcy od dnia bilansowego lub
- jednostka nie posiada bezwarunkowego prawa do odroczenia daty wymagalności zobowiązania przez okres co najmniej dwunastu miesięcy od dnia bilansowego.

Wszystkie pozostałe zobowiązania zaliczane są do zobowiązań długoterminowych.

Zobowiązania finansowe stanowią zobowiązania do wydania aktywów finansowych lub wymiany instrumentu finansowego z inną jednostką na niekorzystnych warunkach. W bilansie zobowiązania finansowe wykazuje się w podziale na długoterminowe krótkoterminowe.

Zobowiązania z tytułu dostaw i usług i pozostałe

Pozycja ta obejmuje zobowiązania związane z zakupem dla działalności operacyjnej materiałów, dóbr, robót, usług. Ponadto, pozycja uwzględnia między innymi takie zobowiązania jak zobowiązania wobec pracowników z tytułu wynagrodzeń bądź innych tytułów niż wynagrodzenia, zobowiązania z tytułu dostaw niefinansowych aktywów trwałych.

Zobowiązania z tytułu podatków

Pozycja ta obejmuje zobowiązanie publicznoprawne za dany okres sprawozdawczy. Pozycja obejmuje między innymi takie zobowiązania jak zobowiązania z tytułu podatku dochodowego od osób prawnych, podatku od czynności cywilno-prawnych lub podatku od osób fizycznych.

Przychody i koszty

Przychody i zyski obejmują uprawdopodobnione powstałe w okresie sprawozdawczym korzyści ekonomiczne, o wiarygodnie określonej wartości, w formie zwiększenia wartości aktywów lub zmniejszenia wartości zobowiązań, które doprowadzą do wzrostu kapitału własnego lub zmniejszenia jego niedoboru w inny sposób niż wniesienie środków przez udziałowców lub właścicieli.

Koszty i straty obejmują uprawdopodobnione zmniejszenia w okresie sprawozdawczym korzyści ekonomiczne, o wiarygodnie określonej wartości, w formie zmniejszenia wartości aktywów lub zwiększenia wartości zobowiązań lub rezerw, które doprowadzą do zmniejszenia kapitału własnego lub zwiększenia jego niedoboru w inny sposób niż wycofanie środków przez udziałowców lub właścicieli. Przychody ujmowane są w momencie, kiedy znaczące ryzyko i korzyści wynikające z prawa własności towarów bądź produktów zostały przekazane nabywcy. Przychody obejmują należne bądź uzyskane kwoty ze sprzedaży pomniejszone o podatek VAT. Do przychodów i kosztów z działalności operacyjnej zalicza się również odpowiednio przychody ze sprzedanych usług i koszty ich wytworzenia zrealizowane w ramach prowadzonej działalności gospodarczej. Przychody z tyt. odsetek rozpoznawalne są w momencie naliczenia, jeżeli ich otrzymanie nie jest wątpliwe i zaliczane do przychodów finansowych.

Program motywacyjny ESOP

W roku obrachunkowym 2021 Spółka przyjęła Program Motywacyjny ESOP na podstawie uchwały nr 4 Nadzwyczajnego Walnego Zgromadzenia Spółki z 25 maja 2021 r. w sprawie organizacji i realizacji programu motywacyjnego o treści przyjętej przez uchwałę nr 3/2021 Nadzwyczajnego Walnego Zgromadzenia z dnia 22 września 2021 r. oraz na podstawie regulaminu Programu Motywacyjnego Spółki ESOP na lata 2021-2024 przyjętego w ostatecznej treści w formie uchwały nr 22 Rady Nadzorczej Spółki z 22 grudnia 2023 r. ([EBI nr 28/2023 z dnia 22 grudnia 2023 r.](#))

Spółka nie będzie wyceniać systemu motywacyjnego ESOP i ujmować wyceny w Sprawozdaniu finansowym.

Ustalenie wyniku finansowego

Wynik finansowy ustala się z rachunku zysków i strat, stosując współmierności, realizacji i ostrożności. Wynik finansowy ustala się metodą porównawczą. Na wynik finansowy netto składają się:

- wynik działalności operacyjnej Spółki z uwzględnieniem pozostałych przychodów operacyjnych,
- wynik operacji finansowych,
- obowiązkowe obciążenia wyniku finansowego z tytułu podatku dochodowego prawnych i ewentualne płatności z nim zrównane - wynikających z odrębnych przepisów.

Wynik z działalności operacyjnej powstaje z różnicy pomiędzy przychodami netto: produktów, usług, towarów i materiałów z uwzględnieniem dotacji, upustów, rabatów i innych zwiększeń lub zmniejszeń przychodów bez VAT oraz pozostałymi przychodami operacyjnymi, a wartością sprzedanych produktów, usług, towarów i

materiałów ustaloną odpowiednio w koszcie ich wytworzenia albo w cenach nabycia (zakupu) - powiększonych o całość poniesionych od początku roku obrotowego kosztów ogólnych Zarządu Spółki, kosztów sprzedaży produktów, usług, towarów i materiałów oraz pozostałych kosztów operacyjnych.

Wynik z operacji finansowych powstaje z różnicy pomiędzy przychodami finansowymi, w szczególności z tytułu: dywidend, odsetek uzyskanych ze zbycia inwestycji i aktualizacji ich wyceny, nadwyżek dodatnich różnic kursowych nad ujemnymi a kosztami finansowymi, w szczególności poniesionych z tytułu: odsetek, strat ze zbycia inwestycji i aktualizacji ich wyceny, nadwyżek ujemnych różnic kursowych nad dodatnimi.

Spółka zależna SDS Optic Inc. z siedzibą w Stanach Zjednoczonych stosuje zasady księgowość zgodne z US GAAP a księgowania oraz wszelkie kwestie związane z wynagrodzeniami oraz podatkami (lokalnymi, stanowymi oraz federalnymi) prowadzone są przez biuro księgowość Baker Tilly US LLP w Filadelfii, Pensylwania (USA).

Do celów sporządzenia skonsolidowanego kwartalnego skróconego sprawozdania finansowego oraz prezentacji wybranych danych finansowych w raporcie kwartalnym poszczególne pozycje sprawozdania finansowego SDS Optic Inc. przeliczono z USD na PLN według kursów średnich, ustalonych przez Narodowy Bank Polski zgodnie z przedstawionymi poniżej zasadami:

- poszczególne pozycje aktywów i pasywów bilansu, z wyjątkiem kapitałów własnych, przelicza się według, ogłoszonego dla danej waluty przez Narodowy Bank Polski, kursu średniego na dzień bilansowy – *w raportowanym okresie przyjęto kurs 4,0320 PLN dla kursu USD/PLN*
- poszczególne pozycje rachunku zysków i strat przelicza się po kursie stanowiącym średnią arytmetyczną średnich kursów na dzień kończący każdy miesiąc okresu raportowego - *w raportowanym okresie przyjęto kurs 4,0017 PLN dla kursu USD/PLN*
- kapitały własne jednostki przelicza się po kursie średnim ogłoszonym dla danej waluty przez Narodowy Bank Polski na dzień wpisu do rejestru podwyższenia kapitału - *dla pierwszej puli udziałów o wartości 50.000 USD przyjęto kurs 3,9393 PLN; dla drugiej puli o wartości 200.000 USD przyjęto kurs 3,9584 PLN*
- poszczególne pozycje z rachunku przepływów pieniężnych oraz zestawienia zmian w kapitale własnym odnoszące się do pozycji bilansowych na dany dzień przeliczono według zasady dla poszczególnych pozycji aktywów i pasywów bilansu, zaś pozycje o charakterze wynikowym za dany okres przeliczono według zasady dla poszczególnych pozycji rachunku zysków i strat.

IV. Kwartałne skrócone skonsolidowane sprawozdanie finansowe

Skonsolidowany Bilans AKTYWA (kwoty w PLN)

Aktywa	30.06.2023	31.12.2023*	30.06.2024
A. Aktywa trwałe	2 862 322,34	2 885 208,28	2 794 304,62
I. Wartości niematerialne i prawne	4 425,40	3 967,60	3 509,80
1. Koszty zakończonych prac rozwojowych	0,00	0,00	0,00
2. Wartość firmy	0,00	0,00	0,00
3. Inne wartości niematerialne i prawne	4 425,40	3 967,60	3 509,80
4. Zaliczki na wartości niematerialne i prawne	0,00	0,00	0,00
II. Wartość firmy jednostek podporządkowanych	0,00	0,00	0,00
1. Wartość firmy - jednostki zależne	0,00	0,00	0,00
2. Wartość firmy - jednostki współzależne	0,00	0,00	0,00
III. Rzeczowe aktywa trwałe	2 795 568,67	2 811 431,78	2 703 943,67
1. Środki trwałe	2 795 568,67	2 758 531,78	2 562 943,67
a) grunty (w tym prawo użytk. wieczystego gruntu)	0,00	0,00	0,00
b) budynki, lokale i obiekty inżynierii lądowej i wodnej	0,00	0,00	0,00
c) urządzenia techniczne i maszyny	120 137,01	110 560,26	93 090,44
d) środki transportu	0,00	0,00	0,00
e) inne środki trwałe	2 675 431,66	2 647 971,52	2 469 853,23
2. Środki trwałe w budowie	0,00	0,00	0,00
3. Zaliczki na środki trwałe w budowie	0,00	52 900,00	141 000,00
IV. Należności długoterminowe	48 078,25	48 100,25	71 435,80
1. Od jednostek powiązanych	0,00	0,00	0,00
2. Od pozostałych jednostek, w których jednostka posiada zaangażowanie w kapitale	0,00	0,00	0,00
3. Od jednostek pozostałych	48 078,25	48 100,25	71 435,80
V. Inwestycje długoterminowe	0,00	0,00	0,00
VI. Długoterminowe rozliczenia międzyokresowe	14 250,02	21 708,65	15 415,35
1. Aktywa z tytułu odroczonego podatku dochodowego	14 250,02	21 708,65	15 415,35
2. Inne rozliczenia międzyokresowe	0,00	0,00	0,00
B. Aktywa obrotowe	7 912 707,97	2 750 070,39	10 731 057,40
I. Zapasy	17 368,00	7 000,00	23 267,85
1. Materiały	0,00	0,00	0,00
2. Półprodukty i produkty w toku	0,00	0,00	0,00
3. Produkty gotowe	0,00	0,00	0,00
4. Towary	0,00	0,00	0,00
5. Zaliczki na dostawy	17 368,00	7 000,00	23 267,85
II. Należności krótkoterminowe	359 473,22	457 005,24	464 950,87
1. Należności od jednostek powiązanych	1 491,24	0,00	0,00
a) z tytułu dostaw i usług, o okresie spłaty	1 491,24	0,00	0,00
- do 12 miesięcy	1 491,24	0,00	0,00

Skonsolidowany raport kwartalny Grupy Kapitałowej SDS Optic
 za okres od 1 kwietnia 2024 r. do 30 czerwca 2024 r.

- powyżej 12 miesięcy	0,00	0,00	0,00
b) inne	0,00	0,00	0,00
2. Należności od pozostałych jednostek, w których jednostka posiada zaangażowanie w kapitale	0,00	0,00	0,00
a) z tytułu dostaw i usług, o okresie spłaty	0,00	0,00	0,00
- do 12 miesięcy	0,00	0,00	0,00
- powyżej 12 miesięcy	0,00	0,00	0,00
b) inne	0,00	0,00	0,00
3. Należności od pozostałych jednostek	357 981,98	457 005,24	464 950,87
a) z tytułu dostaw i usług, o okresie spłaty	90 818,74	0,00	0,00
- do 12 miesięcy	90 818,74	0,00	0,00
- powyżej 12 miesięcy	0,00	0,00	0,00
b) z tytułu podatków, dotacji, ceł, ubezpieczeń spotecznych i zdrowotnych oraz innych świadczeń	245 240,27	443 476,86	406 543,19
c) inne	21 922,97	13 528,38	58 407,68
d) dochodzone na drodze sądowej	0,00	0,00	0,00
III. Inwestycje krótkoterminowe	7 535 866,75	1 796 938,04	9 747 107,15
1. Krótkoterminowe aktywa finansowe, w tym:	2 460 006,94	1 796 938,04	9 747 107,15
a) w jednostkach zależnych i współzależnych	0,00	0,00	0,00
- udziały lub akcje	0,00	0,00	0,00
- inne papiery wartościowe	0,00	0,00	0,00
- udzielone pożyczki	0,00	0,00	0,00
- inne krótkoterminowe aktywa finansowe	0,00	0,00	0,00
b) w pozostałych stowarzyszonych	0,00	0,00	0,00
- udziały lub akcje	0,00	0,00	0,00
- inne papiery wartościowe	0,00	0,00	0,00
- udzielone pożyczki	0,00	0,00	0,00
- inne krótkoterminowe aktywa finansowe	0,00	0,00	0,00
c) w pozostałych jednostkach	0,00	518 147,62	431 492,39
- udziały lub akcje	0,00	0,00	0,00
- inne papiery wartościowe	0,00	0,00	0,00
- udzielone pożyczki	0,00	518 147,62	431 492,39
- inne krótkoterminowe aktywa finansowe	0,00	0,00	0,00
d) środki pieniężne i inne aktywa pieniężne	2 460 006,94	1 278 790,42	9 315 614,76
- środki pieniężne w kasie i na rachunkach	2 460 006,94	1 278 790,42	9 315 614,76
- inne środki pieniężne	0,00	0,00	0,00
- inne aktywa pieniężne	0,00	0,00	0,00
2. Inne inwestycje krótkoterminowe	5 075 859,81	0,00	0,00
IV. Krótkoterminowe rozliczenia międzyokresowe	0,00	489 127,11	495 731,53
C. Należne wpłaty na kapitał (fundusz) podstawowy	0,00	0,00	0,00
D. Udziały (akcje) własne	0,00	0,00	0,00
Aktywa razem	10 775 030,31	5 635 278,67	13 525 362,02

* Dane bilansowe na dzień 31.12.2023 r. oraz wynikowe za okres 1.01.2023 r. - 31.12.2023 r. uwzględniają zmiany odnotowane po dniu publikacji raportu kwartalnego za I kwartał 2024 r. i są zgodne

Skonsolidowany raport kwartalny Grupy Kapitałowej SDS Optic
 za okres od 1 kwietnia 2024 r. do 30 czerwca 2024 r.

ze skonsolidowanym sprawozdaniem finansowym sporządzonym za rok obrotowy kończący się 31 grudnia 2023 roku zbadanym przez biegłego rewidenta i zatwierdzonym przez Walne Zgromadzenie Akcjonariuszy Spółki SDS Optic S.A. w dniu 28 czerwca 2024 r.

Skonsolidowany Bilans PASYWA (kwoty w PLN)

Pasywa	30.06.2023	31.12.2023*	30.06.2024
A. Kapitał własny	8 615 848,92	4 805 210,56	-323 076,48
I. Kapitał podstawowy	5 830 850,00	5 877 550,00	5 877 550,00
II. Kapitał zapasowy, w tym:	14 612 375,00	14 612 375,00	9 317 625,82
- nadwyżka wartości sprzedaży (wartości emisyjnej) nad wartością nominalną udziałów (akcji)	14 612 375,00	14 612 375,00	9 317 625,82
III. Kapitał z aktualizacji wyceny, w tym:	0,00	0,00	0,00
- z tytułu aktualizacji wartości godziwej	0,00	0,00	0,00
IV. Pozostałe kapitały rezerwowe, w tym:	0,00	0,00	55 700,00
- z tytułu objęcia akcji pracowniczych	0,00	0,00	55 700,00
- na udziały (akcje) własne	0,00	0,00	0,00
V. Różnice kursowe z przeliczenia	0,00	0,00	0,00
VI. Zysk (strata) z lat ubiegłych	-8 396 268,15	-8 396 268,15	-10 448 490,19
VII. Zysk (strata) netto	-3 431 107,93	-7 288 446,29	-5 125 462,11
VIII. Odpisy z zysku netto w ciągu roku obrotowego (wielkość ujemna)	0,00	0,00	0,00
B. Kapitały mniejszości	32 456,53	0,00	0,00
C. Ujemna wartość jednostek podporządkowanych	0,00	0,00	0,00
I. Ujemna wartość - jednostki zależne	0,00	0,00	0,00
II. Ujemna wartość - jednostki współzależne	0,00	0,00	0,00
D. Zobowiązania i rezerwy na zobowiązania	2 126 724,86	830 068,11	13 848 438,50
I. Rezerwy na zobowiązania	361 229,60	159 579,19	89 653,60
1. Rezerwa z tytułu odroczonego podatku dochodowego	267 747,27	44 021,44	44 021,44
2. Rezerwa na świadczenia emerytalne i podobne	61 817,55	45 632,16	45 632,16
- długoterminowa	0,00	0,00	0,00
- krótkoterminowa	61 817,55	45 632,16	45 632,16
3. Pozostałe rezerwy	31 664,78	69 925,59	0,00
- długoterminowa	0,00	0,00	0,00
- krótkoterminowa	31 664,78	69 925,59	0,00
II. Zobowiązania długoterminowe	0,00	0,00	12 734 565,48
III. Zobowiązania krótkoterminowe	861 351,10	670 488,92	925 519,42
1. Wobec jednostek powiązanych	0,00	0,00	0,00
a) z tytułu dostaw i usług, o okresie wymagalności:	0,00	0,00	0,00
- do 12 miesięcy	0,00	0,00	0,00
- powyżej 12 miesięcy	0,00	0,00	0,00
b) inne	0,00	0,00	0,00
2. Wobec pozostałych jednostek, w których jednostka posiada zaangażowanie w kapitale	0,00	0,00	0,00
a) z tytułu dostaw i usług, o okresie wymagalności:	0,00	0,00	0,00

Skonsolidowany raport kwartalny Grupy Kapitałowej SDS Optic
 za okres od 1 kwietnia 2024 r. do 30 czerwca 2024 r.

- do 12 miesięcy	0,00	0,00	0,00
- powyżej 12 miesięcy	0,00	0,00	0,00
b) inne	0,00	0,00	0,00
3. Wobec jednostek pozostałych	861 351,10	670 488,92	925 519,42
a) kredyty i pożyczki	0,00	0,00	191 330,27
b) z tytułu emisji dłużnych papierów wartościowych	0,00	0,00	0,00
c) inne zobowiązania finansowe	0,00	0,00	0,00
d) z tytułu dostaw i usług, o okresie wymagalności:	450 929,67	367 154,71	411 958,65
- do 12 miesięcy	450 929,67	367 154,71	411 958,65
- powyżej 12 miesięcy	0,00	0,00	0,00
e) zaliczki otrzymane na dostawy	0,00	0,00	0,00
f) zobowiązania wekslowe	0,00	0,00	0,00
g) z tytułu podatków, ceł, ubezpieczeń i innych	184 731,73	107 722,63	153 047,27
h) z tytułu wynagrodzeń	169 405,64	191 417,72	164 688,62
i) inne	56 284,06	4 193,86	4 494,61
4. Fundusze specjalne	0,00	0,00	0,00
IV. Rozliczenia międzyokresowe	904 144,16	0,00	98 700,00
1. Ujemna wartość firmy	0,00	0,00	0,00
2. Inne rozliczenia międzyokresowe	904 144,16	0,00	98 700,00
- długoterminowa	0,00	0,00	0,00
- krótkoterminowa	904 144,16	0,00	98 700,00
Pasywa razem	10 775 030,31	5 635 278,67	13 525 362,02

* Dane bilansowe na dzień 31.12.2023 r. oraz wynikowe za okres 1.01.2023 r. - 31.12.2023 r. uwzględniają zmiany odnotowane po dniu publikacji raportu kwartalnego za I kwartał 2024 r. i są zgodne ze skonsolidowanym sprawozdaniem finansowym sporządzonym za rok obrotowy kończący się 31 grudnia 2023 roku zbadanym przez biegłego rewidenta i zatwierdzonym przez Walne Zgromadzenie Akcjonariuszy Spółki SDS Optic S.A. w dniu 28 czerwca 2024 r.

Skonsolidowany Rachunek Zysków i Strat (kwoty w PLN)

Wyszczególnienie, kwoty w PLN	01.04.2023 – 30.06.2023	01.04.2024 – 30.06.2024	01.01.2023 – 30.06.2023	01.01.2024 – 30.06.2024
I. Przychody netto ze sprzedaży produktów, towarów i materiałów, w tym:	1 304,00	0,00	2 984,00	0,00
- w tym od jednostek powiązanych	0,00	0,00	252,60	0,00
1. Przychody netto ze sprzedaży produktów	0,00	0,00	1 500,00	0,00
2. Zmiana stanu produktów (zwiększenie-wartość dodatnia, zmniejszenie-wartość ujemna)	0,00	0,00	0,00	0,00
3. Przychody netto ze sprzedaży towarów i materiałów	1 304,00	0,00	1 484,00	0,00
II. Koszty działalności operacyjnej:	2 622 237,99	2 414 563,79	4 935 615,97	4 909 023,04
1. Amortyzacja	150 637,58	168 070,83	262 098,16	332 732,24
2. Zużycie materiałów i energii	205 542,53	212 977,61	297 315,87	334 462,77
3. Usługi obce	1 103 054,89	698 479,58	2 173 163,01	1 862 899,72
4. Podatki i opłaty	23 513,89	41 431,86	33 655,39	74 725,87

Skonsolidowany raport kwartalny Grupy Kapitałowej SDS Optic
 za okres od 1 kwietnia 2024 r. do 30 czerwca 2024 r.

- podatek akcyzowy	0,00	0,00	0,00	0,00
5. Wynagrodzenia	786 629,38	806 633,88	1 598 348,40	1 549 150,58
6. Ubezpieczenia społeczne i inne świadczenia	110 651,61	138 955,63	210 370,69	259 084,24
7. Pozostałe koszty rodzajowe	242 208,11	348 014,40	360 664,45	495 967,62
8. Wartość sprzedanych towarów i materiałów	0,00	0,00	0,00	0,00
III. Zysk (strata) ze sprzedaży	-2 620 933,99	-2 414 563,79	-4 932 631,97	-4 909 023,04
IV. Pozostałe przychody operacyjne	726 557,84	5 396,35	1 394 757,32	11 187,55
1. Zysk ze zbycia niefinansowych aktywów trwałych	0,00	0,00	0,00	0,00
2. Dotacje	607 476,96	0,00	1 162 072,74	0,00
3. Inne przychody operacyjne	119 080,88	5 396,35	232 684,58	11 187,55
V. Pozostałe koszty operacyjne	159,46	1 863,82	159,46	3 586,91
1. Strata ze zbycia niefinansowych aktywów trwałych	0,00	0,00	0,00	0,00
2. Aktualizacja wartości aktywów niefinansowych	0,00	0,00	0,00	0,00
3. Inne koszty operacyjne	159,46	1 863,82	159,46	3 586,91
VI. Zysk (strata) z działalności operacyjnej	-1 894 535,61	-2 411 031,26	-3 538 034,11	-4 901 422,41
VII. Przychody finansowe	75 859,81	17 462,69	75 859,81	18 830,91
1. Dywidendy i udziały w zyskach, w tym	0,00	0,00	0,00	0,00
a) od jednostek powiązanych, w tym:	0,00	0,00	0,00	0,00
- w których jednostka posiada zaangażowanie w kapitale	0,00	0,00	0,00	0,00
b) od jednostek pozostałych, w tym:	0,00	0,00	0,00	0,00
- w których jednostka posiada zaangażowanie w kapitale	0,00	0,00	0,00	0,00
2. Odsetki, w tym:	75 859,81	17 462,69	75 859,81	18 830,91
- od jednostek powiązanych	0,00	0,00	0,00	0,00
3. Zysk z tytułu rozchodów aktywów finansowych, w tym:	0,00	0,00	0,00	0,00
- w jednostkach powiązanych	0,00	0,00	0,00	0,00
4. Aktualizacja wartości aktywów finansowych	0,00	0,00	0,00	0,00
5. Inne	0,00	0,00	0,00	0,00
VIII. Koszty finansowe	-81 157,60	274 735,92	28 281,18	296 658,28
1. Odsetki, w tym:	0,00	270 414,11	16,86	271 640,40
- dla jednostek powiązanych	-0,02	0,00	0,00	0,00
2. Strata z tytułu rozchodu aktywów finansowych, w tym:	0,00	0,00	0,00	0,00
- w jednostkach powiązanych	0,00	0,00	0,00	0,00
3. Aktualizacja wartości inwestycji	-109 421,92	0,00	0,00	0,00
4. Inne	28 264,32	4 321,81	28 264,32	25 017,88
IX. Zysk (strata) na sprzedaży całości lub części udziałów w jednostkach podporządkowanych	0,00	0,00	0,00	0,00
X. Zysk (strata) z działalności gospodarczej	-1 737 518,20	-2 668 304,49	-3 490 455,48	-5 179 249,78
XI. Odpis wartości firmy	0,00	0,00	0,00	0,00
1. Odpis wartości firmy - jednostki zależne	0,00	0,00	0,00	0,00
2. Odpis wartości firmy - jednostki współzależne	0,00	0,00	0,00	0,00
XII. Odpis ujemnej wartości firmy	0,00	0,00	0,00	0,00

Skonsolidowany raport kwartalny Grupy Kapitałowej SDS Optic
 za okres od 1 kwietnia 2024 r. do 30 czerwca 2024 r.

1. Odpis ujemnej wartości firmy - jednostki zależne	0,00	0,00	0,00	0,00
2. Odpis ujemnej wartości firmy - jednostki współzależne	0,00	0,00	0,00	0,00
XIII. Zysk (strata) z udziałów w jednostkach podporządkowanych wycenianych metoda praw własności	0,00	0,00	0,00	0,00
XIV. Zysk (strata) brutto	-1 737 518,20	-2 668 304,49	-3 490 455,48	-5 179 249,78
XV. Podatek dochodowy	0,00	6 293,30	0,00	6 293,30
a) część bieżąca	0,00	0,00	0,00	0,00
b) część odroczone	0,00	6 293,30	0,00	6 293,30
XVI. Pozostałe obowiązkowe zmniejszenia zysku (zwiększenia straty)	0,00	0,00	0,00	0,00
Zyski (straty) mniejszości	-30 439,94	-38 257,51	-59 347,55	-60 080,97
XVII. Zysk (strata) netto	-1 707 078,26	-2 636 340,28	-3 431 107,93	-5 125 462,11

Skonsolidowany rachunek przepływów pieniężnych (kwoty w PLN)

Wyszczególnienie, kwoty w PLN	01.04.2023 – 30.06.2023	01.04.2024 – 30.06.2024	01.01.2023 – 30.06.2023	01.01.2024 – 30.06.2024*
A. Przepływy środków pieniężnych z działalności operacyjnej				
I. Zysk (strata) netto	-1 707 078,26	-2 636 340,28	-3 431 107,93	-5 125 462,11
II. Korekty	264 764,57	435 373,07	2 168 192,12	472 977,58
1. Zyski (straty) mniejszości	-30 439,94	-38 257,51	-59 347,55	-60 080,97
2. Zysk (strata) z udziałów (akcji) wycenianych metoda praw własności	0,00	0,00	0,00	0,00
3. Amortyzacja	150 637,58	168 070,83	262 098,16	332 732,24
4. Odpis wartości firmy	0,00	0,00	0,00	0,00
5. Odpis ujemnej wartości firmy	0,00	0,00	0,00	0,00
6. Zyski (straty) z tytułu różnic kursowych	0,00	61 033,74	14 714,48	-289,71
7. Odsetki i udziały w zyskach (dywidendy)	75 859,81	249 849,77	-75 842,95	252 809,49
8. Zysk (strata) z działalności inwestycyjnej	0,00	0,00	0,00	0,00
9. Zmiana stanu rezerw	319 178,41	12 393,68	0,00	-69 925,59
10. Zmiana stanu zapasów	36 668,14	-16 267,85	43 358,54	-16 267,85
11. Zmiana stanu należności	144 685,19	-87 037,31	542 204,61	-31 030,26
12. Zmiana stanu zobowiązań krótkoterminowych, z wyjątkiem pożyczek i kredytów	224 342,75	92 012,27	-227 068,16	63 066,43
13. Zmiana stanu rozliczeń międzyokresowych	2 179 638,00	97 480,63	3 879 113,81	98 830,07
14. Inne korekty	-2 835 805,37	-103 905,18	-2 211 038,82	-96 866,27
III. Przepływy pieniężne netto z działalności operacyjnej (I±II)	-1 442 313,69	-2 200 967,21	-1 262 915,81	-4 652 484,53
B. Przepływy środków pieniężnych z działalności inwestycyjnej				
I. Wpływy	75 859,81	0,00	75 859,81	104 834,16
1. Zbycie wartości niematerialnych i prawnych oraz rzeczowych aktywów trwałych	0,00	0,00	0,00	0,00

Skonsolidowany raport kwartalny Grupy Kapitałowej SDS Optic
 za okres od 1 kwietnia 2024 r. do 30 czerwca 2024 r.

2. Zbycie inwestycji w nieruchomości oraz wartości niematerialne i prawne	0,00	0,00	0,00	0,00
3. Z aktywów finansowych, w tym:	75 859,81	0,00	75 859,81	104 834,16
a) w jednostkach powiązanych	0,00	0,00	0,00	0,00
b) w pozostałych jednostkach	75 859,81	0,00	75 859,81	104 834,16
- zbycie aktywów finansowych	0,00	0,00	0,00	0,00
- dywidendy i udziały w zyskach	0,00	0,00	0,00	0,00
- odsetki	75 859,81	0,00	75 859,81	4 834,16
- inne wpływy z aktywów finansowych	0,00	0,00	0,00	100 000,00
4. Inne wpływy inwestycyjne	0,00	0,00	0,00	0,00
II. Wydatki	5 133 988,13	180 200,00	5 157 336,48	223 519,00
1. Nabycie wartości niematerialnych i prawnych oraz rzeczowych aktywów trwałych	58 128,32	180 200,00	81 476,67	223 519,00
2. Inwestycje w nieruchomości oraz wartości niematerialne i prawne	0,00	0,00	0,00	0,00
3. Na aktywa finansowe, w tym:	0,00	0,00	0,00	0,00
a) w jednostkach powiązanych	0,00	0,00	0,00	0,00
b) w pozostałych jednostkach	0,00	0,00	0,00	0,00
- nabycie aktywów finansowych	0,00	0,00	0,00	0,00
- udzielone pożyczki długoterminowe	0,00	0,00	0,00	0,00
4. Inne wydatki inwestycyjne	5 075 859,81	0,00	5 075 859,81	0,00
III. Przyrosty pieniężne netto z działalności inwestycyjnej (I-II)	-5 058 128,32	-180 200,00	-5 081 476,67	-118 684,84
C. Przepływy środków pieniężnych z działalności finansowej				
I. Wpływy	2 211 038,82	202 621,96	7 852 388,82	13 277 530,27
1. Wpływy netto z wydania udziałów (emisji akcji) i innych instrumentów kapitałowych oraz dopłat do kapitału	0,00	55 700,00	5 641 350,00	55 700,00
2. Kredyty i pożyczki	0,00	48 221,96	0,00	13 123 130,27
3. Emisja dłużnych papierów wartościowych	0,00	0,00	0,00	0,00
4. Inne wpływy finansowe	2 211 038,82	98 700,00	2 211 038,82	98 700,00
II. Wydatki	0,00	201 685,77	16,86	469 536,56
1. Nabycie udziałów (akcji) własnych	0,00	0,00	0,00	0,00
2. Dywidendy i inne wypłaty na rzecz właścicieli	0,00	0,00	0,00	0,00
3. Inne niż wypłaty na rzecz właścicieli, wydatki z tytułu podziału zysku	0,00	0,00	0,00	0,00
4. Spłata kredytów i pożyczek	0,00	197 246,92	0,00	465 080,00
5. Wykup dłużnych papierów wartościowych	0,00	0,00	0,00	0,00
6. Z tytułu innych zobowiązań finansowych	0,00	0,00	0,00	0,00
7. Płatności zobowiązań z tytułu umów leasingu finansowego	0,00	0,00	0,00	0,00
8. Odsetki	0,00	4 438,85	16,86	4 456,56
9. Inne wydatki finansowe	0,00	0,00	0,00	0,00
III. Przepływy pieniężne netto z działalności finansowej (I-II)	2 211 038,82	936,19	7 852 371,96	12 807 993,71
D. Przepływy pieniężne netto, razem (A.III±B.III±C.III)	-4 289 403,19	-2 380 231,02	1 507 979,48	8 036 824,34

Skonsolidowany raport kwartalny Grupy Kapitałowej SDS Optic
 za okres od 1 kwietnia 2024 r. do 30 czerwca 2024 r.

E.	Bilansowa zmiana stanu środków pieniężnych, w tym:	-4 289 403,19	-2 380 231,02	1 507 979,48	8 036 824,34
	- zmiana stanu środków pieniężnych z tytułu różnic kursowych	0,00	0,00	0,00	0,00
F.	Środki pieniężne na początek okresu	6 749 410,13	11 695 845,78	952 027,46	1 278 790,42
G.	Środki pieniężne na koniec okresu (F±D), w tym:	2 460 006,94	9 315 614,76	2 460 006,94	9 315 614,76
	- o ograniczonej możliwości dysponowania	0,00	0,00	0,00	0,00

* Dane bilansowe na dzień 31.12.2023 r. oraz wynikowe za okres 1.01.2023 r. - 31.12.2023 r. uwzględniają zmiany odnotowane po dniu publikacji raportu kwartalnego za I kwartał 2024 r. i są zgodne ze skonsolidowanym sprawozdaniem finansowym sporządzonym za rok obrotowy kończący się 31 grudnia 2023 roku zbadanym przez biegłego rewidenta i zatwierdzonym przez Walne Zgromadzenie Akcjonariuszy Spółki SDS Optic S.A. w dniu 28 czerwca 2024 r.

Skonsolidowane zestawienie zmian w kapitale własnym (kwoty w PLN)

Wyszczególnienie	01.04.2023 – 30.06.2023	01.04.2024 – 30.06.2024*	01.01.2023 – 30.06.2023	01.01.2024 – 30.06.2024*
I. Kapitał (fundusz) własny na początek okresu (BO)	10 343 303,38	4 805 210,56	10 343 303,38	4 805 210,56
- zmiany przyjętych zasad (polityki) rachunkowości	0,00	0,00	0,00	0,00
- korekty błędów	0,00	0,00	0,00	0,00
la. Kapitał (fundusz) własny na początek okresu (BO), po korektach	10 343 303,38	4 805 210,56	10 343 303,38	4 805 210,56
1. Kapitał (fundusz) podstawowy na początek okresu	5 776 250,00	5 877 550,00	5 326 250,00	5 877 550,00
1.1. Zmiany kapitału (funduszu) podstawowego	54 600,00	0,00	504 600,00	0,00
a) zwiększenie (z tytułu)	54 600,00	0,00	504 600,00	0,00
- wydania udziałów (emisji akcji)	54 600,00	0,00	504 600,00	0,00
- pozostałe	0,00	0,00	0,00	0,00
1.2. Kapitał (fundusz) podstawowy na koniec okresu	5 830 850,00	5 877 550,00	5 830 850,00	5 877 550,00
2. Kapitał (fundusz) zapasowy na początek okresu	14 612 375,00	9 317 625,82	9 475 625,00	14 612 375,00
2.1. Zmiany kapitału (funduszu) zapasowego	0,00	0,00	5 136 750,00	-5 294 749,18
a) zwiększenie (z tytułu)	0,00	0,00	5 136 750,00	0,00
- nadwyżka ceny nabycia udziałów ponad ich wartość nominalną	0,00	0,00	5 136 750,00	0,00
- podziału zysku (ustawowo)	0,00	0,00	0,00	0,00
- podziału zysku (ponad wymaganą ustawowo minimalną wartość)	0,00	0,00	0,00	0,00
- pozostałe	0,00	0,00	0,00	0,00
b) zmniejszenie (z tytułu)	0,00	0,00	0,00	5 294 749,18
- pokrycia straty	0,00	0,00	0,00	5 294 749,18
- pokrycie kosztów emisji	0,00	0,00	0,00	0,00
2.2. Stan kapitału (funduszu) zapasowego na koniec okresu	14 612 375,00	9 317 625,82	14 612 375,00	9 317 625,82
3. Kapitał (fundusz) z aktualizacji wyceny na początek okresu - zmiany przyjętych zasad (polityki) rachunkowości	0,00	0,00	0,00	0,00
3.1. Zmiany kapitału (funduszu) z aktualizacji wyceny	0,00	0,00	0,00	0,00

Skonsolidowany raport kwartalny Grupy Kapitałowej SDS Optic
 za okres od 1 kwietnia 2024 r. do 30 czerwca 2024 r.

3.2. Kapitał (fundusz) z aktualizacji wyceny na koniec okresu	0,00	0,00	0,00	0,00
4. Pozostałe kapitały (fundusze) rezerwowe na początek okresu	54 600,00	0,00	0,00	0,00
4.1. Zmiany pozostałych kapitałów (funduszy) rezerwowych	-54 600,00	55 700,00	0,00	55 700,00
a) zwiększenie (z tytułu)	0,00	55 700,00	54 600,00	55 700,00
- wpłat z tytułu objęcia akcji pracowniczych	0,00	55 700,00	54 600,00	55 700,00
- z kapitału zapasowego	0,00	0,00	0,00	0,00
b) zmniejszenie (z tytułu)	54 600,00	0,00	54 600,00	0,00
- przeniesienie na kapitał podstawowy	54 600,00	0,00	54 600,00	0,00
4.2. Pozostałe kapitały (fundusze) rezerwowe na koniec okresu	0,00	55 700,00	0,00	55 700,00
5. Zysk (strata) z lat ubiegłych na początek okresu	-8 007 690,11	-10 191 025,65	-4 458 571,62	-8 396 268,15
5.4. Strata z lat ubiegłych na początek okresu	-8 007 690,11	-10 191 025,65	-4 458 571,62	-8 396 268,15
- zmiany przyjętych zasad (polityki) rachunkowości	0,00	0,00	0,00	0,00
- korekty błędów	0,00	0,00	0,00	0,00
5.5. Strata z lat ubiegłych na początek okresu, po korektach	-8 007 690,11	-10 191 025,65	-4 458 571,62	-8 396 268,15
a) zwiększenie (z tytułu)	-2 112 607,71	-2 746 586,37	-3 937 696,53	-7 346 971,22
- przeniesienia straty z lat ubiegłych do pokrycia	-2 112 607,71	-2 746 586,37	-3 937 696,53	-7 346 971,22
- pozostałe	0,00	0,00	0,00	0,00
b) zmniejszenie (z tytułu)	0,00	0,00	0,00	-5 294 749,18
- pokrycie zyskiem	0,00	0,00	0,00	-5 294 749,18
5.6. Strata z lat ubiegłych na koniec okresu	-10 120 297,82	-12 937 612,02	-8 396 268,15	-10 448 490,19
5.7. Zysk (strata) z lat ubiegłych na koniec okresu	-10 120 297,82	-12 937 612,02	-8 396 268,15	-10 448 490,19
6. Wynik netto	-1 707 078,26	-2 636 340,28	-3 431 107,93	-5 125 462,11
a) zysk netto	0,00	0,00	0,00	0,00
b) strata netto	-1 707 078,26	-2 636 340,28	-3 431 107,93	-5 125 462,11
c) odpisy z zysku	0,00	0,00	0,00	0,00
II. Kapitał (fundusz) własny na koniec okresu (BZ)	8 615 848,92	-323 076,48	8 615 848,92	-323 076,48
III. Kapitał (fundusz) własny po uwzględnieniu proponowanego podziału zysku (pokrycia straty)	8 615 848,92	-323 076,48	8 615 848,92	-323 076,48

* Dane bilansowe na dzień 31.12.2023 r. oraz wynikowe za okres 1.01.2023 r. - 31.12.2023 r. uwzględniają zmiany odnotowane po dniu publikacji raportu kwartalnego za I kwartał 2024 r. i są zgodne ze skonsolidowanym sprawozdaniem finansowym sporządzonym za rok obrotowy kończący się 31 grudnia 2023 roku zbadanym przez biegłego rewidenta i zatwierdzonym przez Walne Zgromadzenie Akcjonariuszy Spółki SDS Optic S.A. w dniu 28 czerwca 2024 r.

V. Kwartalne skrócone jednostkowe sprawozdanie finansowe

Bilans AKTYWA (kwoty w PLN)

Wyszczególnienie, kwoty w PLN	30.06.2023	31.12.2023 *	30.06.2024
A. Aktywa trwałe	2 811 060,88	3 045 102,70	3 756 516,81
I. Wartości niematerialne i prawne	4 425,40	3 967,60	3 509,80
II. Rzeczowe aktywa trwałe	2 766 446,30	2 783 413,93	2 680 219,56
1. Środki trwałe	2 766 446,30	2 730 513,93	2 539 219,56
a) grunty (w tym prawo użytk. wieczystego gruntu)	0,00	0,00	0,00
b) budynki, lokale i obiekty inżynierii lądowej i wodnej	0,00	0,00	0,00
c) urządzenia techniczne i maszyny	93 499,52	88 064,09	71 732,81
d) środki transportu	0,00	0,00	0,00
e) inne środki trwałe	2 672 946,78	2 642 449,84	2 467 486,75
2. Środki trwałe w budowie	0,00	0,00	0,00
3. Zaliczki na środki trwałe w budowie	0,00	52 900,00	141 000,00
III. Należności długoterminowe	27 339,22	27 361,22	60 880,80
IV. Inwestycje długoterminowe	0,00	214 450,00	1 002 290,00
V. Długoterminowe rozliczenia międzyokresowe	12 849,96	15 909,95	9 616,65
1. Aktywa z tytułu odroczonego podatku dochodowego	12 849,96	15 909,95	9 616,65
2. Inne rozliczenia międzyokresowe	0,00	0,00	0,00
B. Aktywa obrotowe	6 707 348,09	2 207 085,49	10 027 012,61
I. Zapasy	17 368,00	7 000,00	23 267,85
1. Materiały	0,00	0,00	0,00
2. Półprodukty i produkty w toku	0,00	0,00	0,00
3. Produkty gotowe	0,00	0,00	0,00
4. Towary	0,00	0,00	0,00
5. Zaliczki na dostawy	17 368,00	7 000,00	23 267,85
II. Należności krótkoterminowe	281 619,10	180 735,01	388 800,60
1. Należności od jednostek powiązanych	1 491,24	0,00	0,00
a) z tytułu dostaw i usług, o okresie spłaty	1 491,24	0,00	0,00
- do 12 miesięcy	1 491,24	0,00	0,00
- powyżej 12 miesięcy	0,00	0,00	0,00
b) inne	0,00	0,00	0,00
2. Należności od pozostałych jednostek, w których jednostka posiada zaangażowanie w kapitale	0,00	0,00	0,00
3. Należności od pozostałych jednostek	280 127,86	180 735,01	388 800,60
a) z tytułu dostaw i usług, o okresie spłaty	90 567,82	0,00	0,00
- do 12 miesięcy	90 567,82	0,00	0,00
- powyżej 12 miesięcy	0,00	0,00	0,00
b) z tytułu podatków, dotacji, ceł, ubezpieczeń społecznych i zdrowotnych oraz innych świadczeń	167 637,07	173 184,40	382 017,08
c) inne	21 922,97	7 550,61	6 783,52
d) dochodzone na drodze sądowej	0,00	0,00	0,00
III. Inwestycje krótkoterminowe	6 408 360,99	2 019 350,48	9 614 944,16

Skonsolidowany raport kwartalny Grupy Kapitałowej SDS Optic
 za okres od 1 kwietnia 2024 r. do 30 czerwca 2024 r.

1. Krótkoterminowe aktywa finansowe, w tym:	1 332 501,18	2 019 350,48	9 614 944,16
a) w jednostkach powiązanych	0,00	479 127,11	288 397,84
b) w pozostałych jednostkach	0,00	518 147,62	431 492,39
c) środki pieniężne i inne aktywa pieniężne, w tym	1 332 501,18	1 022 075,75	8 895 053,93
- środki pieniężne w kasie i na rachunkach	1 332 501,18	1 022 075,75	8 895 053,93
2. Inne inwestycje krótkoterminowe	5 075 859,81	0,00	0,00
IV. Krótkoterminowe rozliczenia międzyokresowe	0,00	0,00	0,00
1. Z tytułu przychodów niefakturowanych	0,00	0,00	0,00
2. Inne rozliczenia międzyokresowe	0,00	0,00	0,00
C. Należne wpłaty na kapitał (fundusz) podstawowy	0,00	0,00	0,00
D. Udziały (akcje) własne	0,00	0,00	0,00
A k t y w a r a z e m	9 518 408,97	5 252 188,19	13 783 529,42

* Dane bilansowe na dzień 31.12.2023 r. oraz wynikowe za okres 1.01.2023 r. - 31.12.2023 r. uwzględniają zmiany odnotowane po dniu publikacji raportu kwartalnego za I kwartał 2024 r. i są zgodne z jednostkowym sprawozdaniem finansowym sporządzonym za rok obrotowy kończący się 31 grudnia 2023 roku zbadanym przez biegłego rewidenta i zatwierdzonym przez Walne Zgromadzenie Akcjonariuszy Spółki SDS Optic S.A. w dniu 28 czerwca 2024 r.

Bilans PASYWA (kwoty w PLN)

Wyszczególnienie, kwoty w PLN	30.06.2023	31.12.2023 *	30.06.2024
A. Kapitał własny	8 496 687,48	4 553 290,26	256 085,50
I. Kapitał podstawowy	5 830 850,00	5 877 550,00	5 877 550,00
II. Kapitał zapasowy, w tym:	14 612 375,00	14 612 375,00	9 317 625,82
- nadwyżka wartości sprzedaży (wartości emisyjnej) nad wartością nominalną udziałów (akcji)	14 612 375,00	14 612 375,00	9 317 625,82
III. Kapitał z aktualizacji wyceny, w tym:	0,00	0,00	0,00
- z tytułu aktualizacji wartości godziwej	0,00	0,00	0,00
IV. Pozostałe kapitały rezerwowe, w tym:	0,00	0,00	55 700,00
- z tytułu objęcia akcji pracowniczych	0,00	0,00	55 700,00
- na udziały (akcje) własne	0,00	0,00	0,00
V. Zysk (strata) z lat ubiegłych	-10 354 471,47	-8 743 718,09	-10 641 885,56
VI. Zysk (strata) netto	-1 592 066,05	-7 192 916,65	-4 352 904,76
VII. Odpisy z zysku netto w ciągu roku obrotowego (wielkość ujemna)	0,00	0,00	0,00
B. Zobowiązania i rezerwy na zobowiązania	1 021 721,49	698 897,93	13 527 443,92
I. Rezerwy na zobowiązania	323 787,23	115 557,75	45 632,16
1. Rezerwa z tytułu odroczonego podatku dochodowego	252 304,90	0,00	0,00
2. Rezerwa na świadczenia emerytalne i podobne	39 817,55	45 632,16	45 632,16
- długoterminowa	0,00	0,00	0,00
- krótkoterminowa	39 817,55	45 632,16	45 632,16
3. Pozostałe rezerwy	31 664,78	69 925,59	0,00
II. Zobowiązania długoterminowe	0,00	0,00	12 734 565,48
III. Zobowiązania krótkoterminowe	697 934,26	583 340,18	648 546,28
1. Wobec jednostek powiązanych	0,00	250,92	0,00

Skonsolidowany raport kwartalny Grupy Kapitałowej SDS Optic
 za okres od 1 kwietnia 2024 r. do 30 czerwca 2024 r.

a) z tytułu dostaw i usług, o okresie wymagalności:	0,00	250,92	0,00
- do 12 miesięcy	0,00	250,92	0,00
- powyżej 12 miesięcy	0,00	0,00	0,00
b) inne	0,00	0,00	0,00
2. Wobec pozostałych jednostek, w których jednostka posiada zaangażowanie w kapitale	0,00	0,00	0,00
3. Wobec jednostek pozostałych	697 934,26	583 089,26	648 546,28
a) kredyty i pożyczki	0,00	0,00	0,00
b) z tytułu emisji dłużnych papierów wartościowych	0,00	0,00	0,00
c) inne zobowiązania finansowe	0,00	0,00	0,00
d) z tytułu dostaw i usług, o okresie wymagalności:	407 980,35	350 098,99	341 124,77
- do 12 miesięcy	407 980,35	350 098,99	341 124,77
- powyżej 12 miesięcy	0,00	0,00	0,00
e) zaliczki otrzymane na dostawy	0,00	0,00	0,00
f) zobowiązania wekslowe	0,00	0,00	0,00
g) z tytułu podatków, ceł, ubezpieczeń i innych	133 260,57	95 876,50	149 335,89
h) z tytułu wynagrodzeń	101 565,38	132 919,91	153 591,01
i) inne	55 127,96	4 193,86	4 494,61
IV. Rozliczenia międzyokresowe	0,00	0,00	98 700,00
1. Ujemna wartość firmy	0,00	0,00	0,00
2. Inne rozliczenia międzyokresowe	0,00	0,00	98 700,00
- długoterminowa	0,00	0,00	98 700,00
- krótkoterminowa	0,00	0,00	0,00
Pasywa razem	9 518 408,97	5 252 188,19	13 783 529,42

* Dane bilansowe na dzień 31.12.2023 r. oraz wynikowe za okres 1.01.2023 r. - 31.12.2023 r. uwzględniają zmiany odnotowane po dniu publikacji raportu kwartalnego za I kwartał 2024 r. i są zgodne z jednostkowym sprawozdaniem finansowym sporządzonym za rok obrotowy kończący się 31 grudnia 2023 roku zbadanym przez biegłego rewidenta i zatwierdzonym przez Walne Zgromadzenie Akcjonariuszy Spółki SDS Optic S.A. w dniu 28 czerwca 2024 r.

Rachunek Zysków i Strat (kwoty w PLN)

Wyszczególnienie, kwoty w PLN	01.04.2023- 30.06.2023	01.04.2024- 30.06.2024	01.01.2023- 30.06.2023	01.01.2024- 30.06.2024
I. Przychody netto ze sprzedaży produktów, towarów i materiałów, w tym:	2 312,39	0,00	27 182,39	0,00
- w tym od jednostek powiązanych	1 212,39	0,00	24 582,39	0,00
1. Przychody netto ze sprzedaży produktów	0,00	0,00	21 000,00	0,00
2. Zmiana stanu produktów (zwiększenie-wartość dodatnia, zmniejszenie-wartość ujemna)	0,00	0,00	0,00	0,00
3. Przychody netto ze sprzedaży towarów i materiałów	2 312,39	0,00	6 182,39	0,00
II. Koszty działalności operacyjnej:	1 897 765,24	1 904 626,30	3 537 380,94	4 034 725,10
1. Amortyzacja	149 495,04	165 536,98	260 491,14	327 664,50
2. Zużycie materiałów i energii	99 208,67	113 324,35	174 986,51	222 974,33
3. Usługi obce	832 342,15	573 323,39	1 593 834,47	1 556 208,95

Skonsolidowany raport kwartalny Grupy Kapitałowej SDS Optic
 za okres od 1 kwietnia 2024 r. do 30 czerwca 2024 r.

4. Podatki i opłaty	23 354,29	30 974,60	33 033,19	50 197,32
- podatek akcyzowy	0,00	0,00	0,00	0,00
5. Wynagrodzenia	517 198,37	605 929,88	1 030 988,89	1 221 225,90
6. Ubezpieczenia społeczne i inne świadczenia	74 251,56	114 635,76	144 843,61	218 756,33
7. Pozostałe koszty rodzajowe	201 915,16	300 901,34	299 203,13	437 697,77
8. Wartość sprzedanych towarów i materiałów	0,00	0,00	0,00	0,00
III. Zysk (strata) ze sprzedaży (I-II)	-1 895 452,85	-1 904 626,30	-3 510 198,55	-4 034 725,10
IV. Pozostałe przychody operacyjne	145 840,47	5 396,35	259 444,17	12 687,55
1. Zysk ze zbycia niefinansowych aktywów trwałych	0,00	0,00	0,00	0,00
2. Dotacje	26 760,00	0,00	26 760,00	0,00
3. Inne przychody operacyjne	119 080,47	5 396,35	232 684,17	12 687,55
V. Pozostałe koszty operacyjne	0,59	1 081,73	0,59	1 081,73
1. Strata ze zbycia niefinansowych aktywów trwałych	0,00	0,00	0,00	0,00
2. Aktualizacja wartości aktywów niefinansowych	0,00	0,00	0,00	0,00
3. Inne koszty operacyjne	0,59	1 081,73	0,59	1 081,73
VI. Zysk (strata) z działalności operacyjnej (III+IV-V)	-1 749 612,97	-1 900 311,68	-3 250 754,97	-4 023 119,28
VII. Przychody finansowe	75 859,81	26 733,42	75 859,81	28 101,64
1. Dywidendy i udziały w zyskach	0,00	0,00	0,00	0,00
2. Odsetki	75 859,81	26 733,42	75 859,81	28 101,64
3. Zysk z tytułu rozchodów aktywów finansowych	0,00	0,00	0,00	0,00
4. Aktualizacja wartości aktywów finansowych	0,00	0,00	0,00	0,00
5. Inne	0,00	0,00	0,00	0,00
VIII. Koszty finansowe	-81 687,11	271 363,61	27 924,27	351 593,82
1. Odsetki	0,00	267 204,35	189,46	268 430,64
2. Strata z tytułu rozchodu aktywów finansowych	0,00	0,00	0,00	0,00
3. Aktualizacja wartości inwestycji	-109 421,92	0,00	0,00	0,00
4. Inne	27 734,81	4 159,26	27 734,81	83 163,18
IX. Zysk (strata) brutto (VI+VII-VIII)	-1 592 066,05	-2 144 941,87	-3 202 819,43	-4 346 611,46
XII. Podatek dochodowy	0,00	6 293,30	0,00	6 293,30
a) część bieżąca	0,00	0,00	0,00	0,00
b) część odroczone	0,00	6 293,30	0,00	6 293,30
XIII. Pozostałe obowiązkowe zmniejszenia zysku (zwiększenia straty)	0,00	0,00	0,00	0,00
XIV. Zysk (strata) netto (XI-XII-XIII)	-1 592 066,05	-2 151 235,17	-3 202 819,43	-4 352 904,76

Rachunek przepływów pieniężnych (kwoty w PLN)

Wyszczególnienie, kwoty w PLN	01.04.2023- 30.06.2023	01.04.2024- 30.06.2024	01.01.2023- 30.06.2023	01.01.2024- 30.06.2024 *
A. Przepływy środków pieniężnych z działalności operacyjnej				
I. Zysk (strata) netto	-1 592 066,05	-2 151 235,17	-3 202 819,43	-4 352 904,76
II. Korekty	2 997 430,66	397 392,54	3 175 786,01	312 534,58
1. Amortyzacja	149 495,04	165 536,98	260 491,14	327 664,50
2. Zyski (straty) z tytułu różnic kursowych	0,00	61 033,74	14 714,48	820,29

Skonsolidowany raport kwartalny Grupy Kapitałowej SDS Optic
 za okres od 1 kwietnia 2024 r. do 30 czerwca 2024 r.

	3. Odsetki i udziały w zyskach (dywidendy)	75 859,81	237 369,28	-75 670,35	240 329,00
	4. Zysk (strata) z działalności inwestycyjnej	0,00	0,00	0,00	0,00
	5. Zmiana stanu rezerw	281 736,04	5 814,61	0,00	-69 925,59
	6. Zmiana stanu zapasów	36 668,14	-16 267,85	43 358,54	-16 267,85
	7. Zmiana stanu należności	77 272,54	-117 877,84	357 272,99	-241 585,17
	8. Zmiana stanu zobowiązań krótkoterminowych, z wyjątkiem pożyczek i kredytów	206 647,26	61 400,14	-227 768,52	65 206,10
	9. Zmiana stanu rozliczeń międzyokresowych	2 794 518,38	99 083,48	2 803 387,73	104 993,30
	10. Inne korekty	-624 766,55	-98 700,00	0,00	-98 700,00
III.	Przepływy pieniężne netto z działalności operacyjnej (I±II)	1 405 364,61	-1 753 842,63	-27 033,42	-4 040 370,18
B.	Przepływy środków pieniężnych z działalności inwestycyjnej				
I.	Wpływy	75 859,81	0,00	75 859,81	304 834,16
	1. Zbycie wartości niematerialnych i prawnych oraz rzeczowych aktywów trwałych	0,00	0,00	0,00	0,00
	2. Zbycie inwestycji w nieruchomości oraz wartości niematerialne i prawne	0,00	0,00	0,00	0,00
	3. Z aktywów finansowych	75 859,81	0,00	75 859,81	304 834,16
	4. Inne wpływy inwestycyjne	0,00	0,00	0,00	0,00
II.	Wydatki	5 116 876,67	180 200,00	5 131 725,79	1 011 359,00
	1. Nabycie wartości niematerialnych i prawnych oraz rzeczowych aktywów trwałych	41 016,86	180 200,00	55 865,98	223 519,00
	2. Inwestycje w nieruchomości oraz wartości niematerialne i prawne	0,00	0,00	0,00	0,00
	3. Na aktywa finansowe	0,00	0,00	0,00	787 840,00
	4. Inne wydatki inwestycyjne	5 075 859,81	0,00	5 075 859,81	0,00
III.	Przykłypy pieniężne netto z działalności inwestycyjnej (I-II)	-5 041 016,86	-180 200,00	-5 055 865,98	-706 524,84
C.	Przepływy środków pieniężnych z działalności finansowej				
I.	Wpływy	0,00	154 400,00	5 991 350,00	13 086 200,00
	1. Wpływy netto z wydania udziałów (emisji akcji) i innych instrumentów kapitałowych oraz dopłat do kapitału	0,00	55 700,00	5 641 350,00	55 700,00
	2. Kredyty i pożyczki	0,00	0,00	350 000,00	12 931 800,00
	3. Emisja dłużnych papierów wartościowych	0,00	0,00	0,00	0,00
	4. Inne wpływy finansowe	0,00	98 700,00	0,00	98 700,00
II.	Wydatki	0,00	198 476,01	350 189,46	466 326,80
	1. Nabycie udziałów (akcji) własnych	0,00	0,00	0,00	0,00
	2. Dywidendy i inne wypłaty na rzecz właścicieli	0,00	0,00	0,00	0,00
	3. Inne niż wypłaty na rzecz właścicieli, wydatki z tytułu podziału zysku	0,00	0,00	0,00	0,00
	4. Spłata kredytów i pożyczek	0,00	197 246,92	350 000,00	465 080,00
	5. Wykup dłużnych papierów wartościowych	0,00	0,00	0,00	0,00
	6. Z tytułu innych zobowiązań finansowych	0,00	0,00	0,00	0,00
	7. Płatności zobowiązań z tytułu umów leasingu finansowego	0,00	0,00	0,00	0,00
	8. Odsetki	0,00	1 229,09	189,46	1 246,80
	9. Inne wydatki finansowe	0,00	0,00	0,00	0,00

Skonsolidowany raport kwartalny Grupy Kapitałowej SDS Optic
 za okres od 1 kwietnia 2024 r. do 30 czerwca 2024 r.

III.	Przepływy pieniężne netto z działalności finansowej (I-II)	0,00	-44 076,01	5 641 160,54	12 619 873,20
D.	Przepływy pieniężne netto, razem (A.III±B.III±C.III)	-3 635 652,25	-1 978 118,64	558 261,14	7 872 978,18
E.	Bilansowa zmiana stanu środków pieniężnych	-3 635 652,25	-1 978 118,64	558 261,14	7 872 978,18
F.	Środki pieniężne na początek okresu	4 968 153,43	10 873 172,57	774 240,04	1 022 075,75
G.	Środki pieniężne na koniec okresu (F±D), w tym:	1 332 501,18	8 895 053,93	1 332 501,18	8 895 053,93
	- o ograniczonej możliwości dysponowania	0,00	0,00	0,00	0,00

* Dane bilansowe na dzień 31.12.2023 r. oraz wynikowe za okres 1.01.2023 r. - 31.12.2023 r. uwzględniają zmiany odnotowane po dniu publikacji raportu kwartalnego za I kwartał 2024 r. i są zgodne z jednostkowym sprawozdaniem finansowym sporządzonym za rok obrotowy kończący się 31 grudnia 2023 roku zbadanym przez biegłego rewidenta i zatwierdzonym przez Walne Zgromadzenie Akcjonariuszy Spółki SDS Optic S.A. w dniu 28 czerwca 2024 r.

Zestawienie zmian w kapitale własnym (kwoty w PLN)

Wyszczególnienie	01.04.2023- 30.06.2023	01.04.2024- 30.06.2024	01.01.2023- 30.06.2023	01.01.2024- 30.06.2024*
I. Kapitał (fundusz) własny na początek okresu (BO)	10 653 306,97	3 334 048,71	6 058 156,91	4 553 290,26
- zmiany przyjętych zasad (polityki) rachunkowości	0,00	0,00	0,00	0,00
- korekty błędów	0,00	0,00	0,00	0,00
Ia. Kapitał (fundusz) własny na początek okresu (BO), po korektach	10 653 306,97	3 334 048,71	6 058 156,91	4 553 290,26
1. Kapitał (fundusz) podstawowy na początek okresu	5 776 250,00	5 877 550,00	5 326 250,00	5 877 550,00
1.1. Zmiany kapitału (funduszu) podstawowego	54 600,00	0,00	504 600,00	0,00
a) zwiększenie (z tytułu)	54 600,00	0,00	504 600,00	0,00
- wydania udziałów (emisji akcji)	54 600,00	0,00	504 600,00	0,00
- pozostałe	0,00	0,00	0,00	0,00
1.2. Kapitał (fundusz) podstawowy na koniec okresu	5 830 850,00	5 877 550,00	5 830 850,00	5 877 550,00
2. Kapitał (fundusz) zapasowy na początek okresu	14 612 375,00	9 317 625,82	9 475 625,00	14 612 375,00
2.1. Zmiany kapitału (funduszu) zapasowego	0,00	0,00	5 136 750,00	-5 294 749,18
a) zwiększenie (z tytułu)	0,00	0,00	5 136 750,00	0,00
- nadwyżka ceny nabycia udziałów ponad ich wartość nominalną	0,00	0,00	5 136 750,00	0,00
- podziału zysku (ustawowo)	0,00	0,00	0,00	0,00
- podziału zysku (ponad wymaganą ustawowo minimalną wartość)	0,00	0,00	0,00	0,00
- pozostałe	0,00	0,00	0,00	0,00
b) zmniejszenie (z tytułu)	0,00	0,00	0,00	5 294 749,18
- pokrycia straty	0,00	0,00	0,00	5 294 749,18
- rozliczenia kosztów emisji	0,00	0,00	0,00	0,00
2.2. Stan kapitału (funduszu) zapasowego na koniec okresu	14 612 375,00	9 317 625,82	14 612 375,00	9 317 625,82

Skonsolidowany raport kwartalny Grupy Kapitałowej SDS Optic
za okres od 1 kwietnia 2024 r. do 30 czerwca 2024 r.

3. Kapitał (fundusz) z aktualizacji wyceny na początek okresu - zmiany przyjętych zasad (polityki) rachunkowości	0,00	0,00	0,00	0,00
3.1. Zmiany kapitału (funduszu) z aktualizacji wyceny	0,00	0,00	0,00	0,00
3.2. Kapitał (fundusz) z aktualizacji wyceny na koniec okresu	0,00	0,00	0,00	0,00
4. Pozostałe kapitały (fundusze) rezerwowe na początek okresu	54 600,00	0,00	0,00	0,00
4.1. Zmiany pozostałych kapitałów (funduszy) rezerwowych	-54 600,00	55 700,00	0,00	55 700,00
a) zwiększenie (z tytułu)	0,00	55 700,00	54 600,00	55 700,00
- wpłat z tytułu objęcia akcji pracowniczych	0,00	55 700,00	54 600,00	55 700,00
- z kapitału zapasowego	0,00	0,00	0,00	0,00
b) zmniejszenie (z tytułu)	54 600,00	0,00	54 600,00	0,00
-przeniesienie na kapitał podstawowy	54 600,00	0,00	54 600,00	0,00
4.2. Pozostałe kapitały (fundusze) rezerwowe na koniec okresu	0,00	55 700,00	0,00	55 700,00
5. Zysk (strata) z lat ubiegłych na początek okresu	-8 179 164,65	-9 659 457,52	-4 914 546,61	-8 743 718,09
5.4. Strata z lat ubiegłych na początek okresu	-8 179 164,65	-9 659 457,52	-4 914 546,61	-8 743 718,09
- zmiany przyjętych zasad (polityki) rachunkowości	0,00	0,00	0,00	0,00
- korekty błędów	0,00	0,00	0,00	0,00
5.5. Strata z lat ubiegłych na początek okresu, po korektach	-8 179 164,65	-9 659 457,52	-4 914 546,61	-8 743 718,09
a) zwiększenie (z tytułu)	-2 175 306,82	-3 184 097,63	-3 829 171,48	-7 192 916,65
- przeniesienia straty z lat ubiegłych do pokrycia	-2 175 306,82	-3 184 097,63	-3 829 171,48	-7 192 916,65
-niepodzielony wynik roku ubiegłego	0,00	0,00	0,00	0,00
b) zmniejszenie (z tytułu)	0,00	0,00	0,00	5 294 749,18
-niepodzielony wynik roku ubiegłego	0,00	0,00	0,00	5 294 749,18
5.6. Strata z lat ubiegłych na koniec okresu	-10 354 471,47	-12 843 555,15	-8 743 718,09	-10 641 885,56
5.7. Zysk (strata) z lat ubiegłych na koniec okresu	-10 354 471,47	-12 843 555,15	-8 743 718,09	-10 641 885,56
6. Wynik netto	-1 592 066,05	-2 151 235,17	-3 202 819,43	-4 352 904,76
a) zysk netto	0,00	0,00	0,00	0,00
b) strata netto	-1 592 066,05	-2 151 235,17	-3 202 819,43	-4 352 904,76
c) odpisy z zysku	0,00	0,00	0,00	0,00
II. Kapitał (fundusz) własny na koniec okresu (BZ)	8 496 687,48	256 085,50	8 496 687,48	256 085,50
III. Kapitał (fundusz) własny po uwzględnieniu proponowanego podziału zysku (pokrycia straty)	8 496 687,48	256 085,50	8 496 687,48	256 085,50

* Dane bilansowe na dzień 31.12.2023 r. oraz wynikowe za okres 1.01.2023 r. - 31.12.2023 r. uwzględniają zmiany odnotowane po dniu publikacji raportu kwartalnego za I kwartał 2024 r. i są zgodne z jednostkowym sprawozdaniem finansowym sporządzonym za rok obrotowy kończący się 31 grudnia 2023 roku zbadanym przez biegłego rewidenta i zatwierdzonym przez Walne Zgromadzenie Akcjonariuszy Spółki SDS Optic S.A. w dniu 28 czerwca 2024 r.

VI. Komentarz Emitenta na temat okoliczności i zdarzeń istotnie wpływających na działalność Emitenta oraz Grupy Kapitałowej, sytuację finansową i wyniki osiągnięte w danym kwartale

Analiza wyników finansowych skróconego jednostkowego sprawozdania Emitenta za II kwartał 2024 r.

W II kwartale 2024 r. Spółka nie wygenerowała przychodów ze sprzedaży produktów, towarów i materiałów.

W II kwartale 2024 r. Spółka poniosła stratę netto w kwocie 2.151,24 tys. PLN. Strata netto była bezpośrednio związana z ponoszeniem istotnych kosztów operacyjnych z zakresu prac badawczo-rozwojowych, przy jednoczesnym braku stałych, powtarzalnych i znaczących przychodów z działalności komercyjnej. W II kwartale 2024 r. największą pozycją kosztów działalności operacyjnej były wynagrodzenia w kwocie 605,93 tys. PLN oraz usługi obce w kwocie 573,32 tys. PLN, a stanowiły one odpowiednio 31,8% oraz 30,1% kosztów operacyjnych okresu.

W II kwartale 2024 r. Spółka wygenerowała przychody w pozostałej działalności operacyjnej w kwocie 5,40 tys. PLN głównie tytułem refundacji nakładów na adaptację pomieszczeń Clean Room.

W II kwartale 2024 r. Spółka uzyskała przychody finansowe w kwocie 26,7 tys. PLN głównie z tyt. odsetek od udzielonych pożyczek. W kosztach finansowych okresu zawarto koszt odsetek w kwocie 267,20 tys. PLN dotyczący finansowania z Europejskiego Banku Inwestycyjnego wycenionego wg skorygowanej ceny nabycia.

Na dzień 30 czerwca 2024 r. suma bilansowa Spółki wyniosła 13,78 mln PLN i zmniejszyła się o 3,11 mln PLN względem 31 marca 2024 r. Na ten spadek największy wpływ miało zmniejszenie się o 1,98 mln PLN stanu środków pieniężnych Spółki oraz zmniejszenie się o 921,03 tys. PLN stanu udzielonych pożyczek krótkoterminowych jednostce powiązanej. Stan środków pieniężnych wyniósł na koniec okresu sprawozdawczego 8,90 mln PLN i zmniejszył się w porównaniu ze stanem na 31.03.2024 r., co głównie było wynikiem poniesienia istotnych wydatków w działalności operacyjnej przy ujemnych przepływach na działalności inwestycyjnej oraz finansowej.

Wykazana w bilansie w inwestycjach długoterminowych kwota 1,00 mln PLN odpowiada wartości na dzień bilansowy udziałów SDS Optic SA w spółce zależnej SDS Optic Inc.

Na koniec II kwartału 2024 r. kapitały własne Spółki wyniosły 256,09 tys. PLN i stanowiły 1,9 % sumy bilansowej (na 31 marca 2023 roku udział kapitału własnego wynosił 19,7 %). Zmniejszenie się udziału kapitału własnego wynika z poniesienia straty netto przy braku zmian w sposobie finansowania działalności Spółki. Na dzień 30 czerwca 2024 r. zobowiązanie z tytułu finansowania pozyskanego od Europejskiego Banku Inwestycyjnego zostało wycenione w skorygowanym koszcie nabycia na kwotę 12,73 mln PLN.

W pasywach bilansu ujawniono również długoterminowe rozliczenia międzyokresowe w kwocie 98,70 tys. PLN dotyczące otrzymanej części dotacji w ramach projektu infrastrukturalnego realizowanego przez Spółkę poprzez umowę z Lubelską Agencją Wspierania Przedsiębiorczości.

Analiza wyników finansowych skróconego skonsolidowanego sprawozdania Emitenta za II kwartał 2024 r.

W II kwartale 2024 r. Grupa Kapitałowa nie wygenerowała przychodów netto ze sprzedaży produktów, towarów i materiałów.

W II kwartale 2024 r. Grupa Kapitałowa poniosła stratę netto w kwocie 2,64 mln PLN. Strata netto była bezpośrednio związana z ponoszeniem istotnych kosztów operacyjnych z zakresu prac badawczo-rozwojowym, przy jednoczesnym braku statych, powtarzalnych i znaczących przychodów z działalności komercyjnej. W II kwartale 2024 r. największymi pozycjami kosztów działalności operacyjnej były wynagrodzenia w kwocie 806,63 tys. PLN oraz usługi obce w kwocie 698,48 tys. PLN, które łącznie stanowiły 62,3 % kosztów operacyjnych okresu. W II kwartale 2024 r. Grupa Kapitałowa wygenerowała pozostałe przychody operacyjne w kwocie 5,4 tys. PLN głównie z tyt. refundacji poniesionych kosztów adaptacji Clean Room jednostce dominującej. W działalności finansowej Grupy w kosztach finansowych okresu zawarto koszt odsetek w kwocie 267,20 tys. PLN dotyczący finansowania z Europejskiego Banku Inwestycyjnego wycenionego wg skorygowanej ceny nabycia.

Na dzień 30 czerwca 2024 r. suma bilansowa Grupy Kapitałowej wyniosła 13,53 mln PLN. Stan środków pieniężnych w Grupie Kapitałowej wyniósł na dzień sprawozdawczy 9,32 mln PLN, co stanowiło 68,9% wartości sumy bilansowej. Środki pochodzą głównie z otrzymanej od Europejskiego Banku Inwestycyjnego pierwszej transzy finansowania. Na koniec II kwartału 2024 r. kapitały własne Grupy Kapitałowej wyniosły (minus) 323,08 tys. PLN wobec zobowiązań wraz z rezerwami w kwocie 13,85 mln PLN. Znaczący udział w finansowaniu działalności stanowią zobowiązania długoterminowe z tytułu finansowania pozyskanego od Europejskiego Banku Inwestycyjnego - zostały one wycenione w skorygowanym koszcie nabycia na kwotę 12,73 mln PLN według stanu na 30 czerwca 2024 roku. Stanowią one 94,2 % sumy bilansowej Grupy.

Zmiany odnotowane po dniu publikacji raportu kwartalnego za I kwartał 2024 r., zawarte w danych bilansowych i wynikowych według stanu na dzień 31 grudnia 2023 r. oraz za rok obrotowy 2023, wynikają głównie z wyceny na dzień bilansowy oraz zmiany sposobu ujęcia wybranych składników aktywów i pasywów Jednostki dominującej. Zdecydowano o odpisaniu części pożyczki udzielonej jednostce zależnej w kwocie (minus) 930,30 tys. PLN w ciężar kosztów finansowych roku 2023, co pogłębiło stratę netto oraz zmniejszyło wartość inwestycji krótkoterminowych Spółki w pozycji udzielone pożyczki w jednostkach powiązanych. Dokonano przeklasyfikowania lokaty bankowej z pozycji Inne inwestycje krótkoterminowe do pozycji Środki pieniężne w kasie i na rachunkach, ze względu na zapadalność poniżej trzech miesięcy, co doprowadziło do wzrostu wartości

środków pieniężnych na koniec 2023 roku o 866,09 tys. PLN. W pasywach bilansu jednostki dominującej dowiązано rezerwę na badanie sprawozdania finansowego za 2023 rok na kwotę 69,93 tys. PLN, co wpłynęło również na zmniejszenie wyniku finansowego netto za rok 2023 poprzez wzrost kosztów usług obcych.

Komentarz Emitenta na temat istotnych zdarzeń operacyjnych w II kwartale 2024 r.

Podsumowanie prac i działań operacyjnych

W ciągu całego II kwartału, kończącego się 30 czerwca 2024 r., w ramach wszystkich pozyskanych środków, Spółka kontynuowała szereg prac i zadań operacyjnych ważnych dla końcowego sukcesu projektu badawczo-rozwojowego oraz biznesowego w obszarze mikrosondy do diagnostyki nowotworów piersi inPROBE[®], w tym m.in.:

- kontynuowano proces produkcji własnych komponentów biologicznych, stanowiących kluczowy element w technologii biosensorów diagnostycznych z zakresu markerów nowotworowych HER2, dzięki czemu Spółka jest w pełni niezależna od komercyjnych komponentów biologicznych;
- kontynuowano prace nad złożonymi we właściwych urzędach patentowych zgłoszeniami patentowymi kluczowych sekwencji autorskich przeciwciał monoklonalnych służących do produkcji biosensorów diagnostycznych z zakresu markerów nowotworowych HER2;
- kontynuowano prace nad wdrożeniem technologii Machine Learning do jeszcze dokładniejszej analizy wyników zbieranych przez autorskie biosensory światłowodowe Spółki;
- kontynuowano prace na potrzeby utrzymania i przyszłych audytów w zakresie certyfikacji wyrobu medycznego (EU-MDR, CE, ISO13485), w tym wdrożono kolejne instrukcje, procedury wewnętrzne, dokonano audytów wewnętrznych w ramach obowiązujących wewnętrznych procedur oraz przygotowano Spółkę do corocznego audytu zewnętrznego;
- kontynuowano etap wdrożeniowy i kalibracyjny dotyczący pilotażowej produkcji optoelektronicznych części biosensorów światłowodowych do zastosowania w mikrosondach inPROBE[®];
- uruchomiono i kontynuowano szereg procesów rekrutacyjnych, dzięki którym pozyskano kolejną grupę pracowników B+R z obszarów fotoniki, biologii molekularnej, bioinżynierii medycznej oraz z zakresu certyfikacji i walidacji wyrobów medycznych;
- zakończono, rozliczono i podsumowano prace w ramach projektu realizowanego w spółce zależnej FiBioMed i dofinansowanego przez Narodowe Centrum Badań i Rozwoju („NCBR”). FiBioMed poinformował Spółkę o otrzymaniu z NCBR informacji o uznaniu projektu za zakończony, wraz z potwierdzeniem, że prace w projekcie były prowadzone w sposób prawidłowy. NCBR potwierdził wykonanie planowanych prac zgodnie z zakresem oraz dochowaniem należytej staranności. Cele częściowe osiągnięto zgodnie z harmonogramem, a powstały w trakcie prac prototyp

odpowiada założeniom określonym w umowie o dofinansowanie z NCBR. Zarząd Spółki przy współpracy z Zarządem FiBioMed oraz na podstawie odbywanych w ostatnim czasie spotkań z potencjalnymi partnerami korporacyjnymi (przy współpracy i wsparciu doradcy transakcyjnego Emitenta – Clairfield International) stwierdził, że opracowana platforma technologiczna dedykowana wielkoskalowej diagnostyce in-vitro może mieć w przyszłości zastosowanie w diagnostyce innych patogenów, w tym wirusów, bakterii oraz markerów nowotworowych, w przypadku których diagnozowanie w jednym czasie dużej ilości próbek lub dużej ilości celów molekularnych może mieć duże znaczenie i wartość dodaną w istniejących systemach opieki zdrowotnej. W związku z tym FiBioMed kontynuuje prace rozwojowe w zakresie skalowania opracowanej platformy do wielkoskalowej diagnostyki in-vitro w obszarze chorób zakaźnych oraz nowotworowych. ([ESPI 14/2024](#) z dnia 5 lipca 2024 r.).

Działania marketingowe, komunikacyjne i z zakresu relacji inwestorskich (KAROL)

W II kwartale 2024 r. SDS Optic uczestniczyło w szeregu wydarzeń, które umożliwiły konsekwentną realizację założeń polityki promocji Spółki. Zespół Emitenta brał udział zarówno w targach komercyjnych, międzynarodowych wydarzeniach networkingowych, jak również konferencjach naukowych.

Do najbardziej cennych zdarzeń komunikacyjnych tego kwartału z pewnością warto zaliczyć udział SDS Optic w Bio International Convention. Po raz kolejny Spółka została wyróżniona jako jedna z kilkunastu najbardziej innowacyjnych firm w Unii Europejskiej. Dało to możliwość reprezentowania regionu i promocji technologii na stoisku pod egidą Pawilonu Europejskiego. Emitent efektywnie wykorzystał ten event, spotykając się z wieloma potencjalnymi partnerami, których marki wyróżniają się jako najbardziej renomowane na świecie.

W ramach aktywności konferencyjnej zespół odpowiedzialny za przygotowania do II części badań klinicznych zgłosił publikacje abstraktowe na ASCO 2024 (coroczna konferencja Amerykańskiego Towarzystwa Onkologii Klinicznej – American Society of Clinical Oncology). Oba zgłoszone abstrakty zostały zweryfikowane, zatwierdzone i opublikowane w Dzienniku Clinical Oncology Journal. Linki do publikacji znajdują się w dalszej części raportu.

Spółka wykorzystuje wiele różnych kanałów komunikacji. Na naszych kanałach w mediach społecznościowych Inwestorzy mogli przeczytać o nadaniu Pani Magdalenie Staniszewskiej tytułu profesora nauk medycznych i nauk o zdrowiu w dyscyplinie biologia medyczna, a także o rozpoczęciu współpracy z Dyrektorem Finansowym Włodzimierzem Stasiakiem.

Istotne wydarzenia Emitent regularnie komunikuje w formie raportów bieżących ESPI i EBI. Inwestorzy mogą na bieżąco śledzić aktywności Spółki na Facebooku, LinkedInie, portalu X, a materiały wideo na platformie YouTube. Do komunikacji kamieni milowych i najważniejszych bieżących informacji Spółka wykorzystuje także

Skonsolidowany raport kwartalny Grupy Kapitałowej SDS Optic
za okres od 1 kwietnia 2024 r. do 30 czerwca 2024 r.

newsletter mailingowy skierowany do inwestorów oraz dziennikarzy branżowych. Formularz zapisu na Newsletter Inwestorski znajduje się na stronie Emitenta przeznaczonej relacjom inwestorskim www.ir.sdsoptic.com. Informacje o Spółce są dostępne na stronie korporacyjnej pod adresem www.sdsoptic.pl.

Poniżej przedstawione zostały wybrane działania marketingowe, komunikacyjne i z zakresu relacji inwestorskich.

#GPWInnovationDay

XVII edycja Wydarzenia GPW Innovation Day organizowana była przez Giełdę Papierów Wartościowych w Warszawie oraz Navigator Capital Group w dniach 9-10 kwietnia 2024 r. SDS Optic S.A. została zaproszona do zaprezentowania Spółki w trybie online 10 kwietnia. Mateusz Sagan, który pełni rolę Dyrektora Operacyjnego i ds. Rozwoju Biznesu w SDS Optic przybliżył uczestnikom temat zrealizowanych kamieniach milowych oraz planów Spółki na najbliższe miesiące.



Fot. Klatka z transmisji wideo GPW Innovation Day

Transmisja z prezentacji Spółki jest dostępna na kanale YouTube GPW pod linkiem: <https://youtu.be/rw4yA53PfOU?si=80JIeAhqGfrBIIJK>

Prezentacja na LSX World Congress 2024 (Program Medical Forge)

LSX World Congress to wiodące w Europie wydarzenie wspierające rozwój partnerstwa, strategii i inwestycji w branży life science. Stanowi tym samym idealne środowisko dla inwestycji, wymiany pomysłów i innowacji, które pomagają firmom rosnąć i kształtować przyszłość świata medycyny.

Skonsolidowany raport kwartalny Grupy Kapitałowej SDS Optic
za okres od 1 kwietnia 2024 r. do 30 czerwca 2024 r.

W dniach 29-30 kwietnia 2024 w Londynie Spółka miała możliwość prezentacji na scenie tematycznej MedTech. Video z prezentacją jest dostępne na firmowym kanale YouTube: <https://youtu.be/4QifOz7MtMo?si=ZGZHsgBKZtKGAyDP>. Spółka otrzymała tę możliwość w ramach swojego uczestnictwa w programie akceleracyjnym Medical Forge organizowanym przez biosaxony z Lipska. Podsumowanie działań w ramach programu ujęte zostało w oddzielnym punkcie.

Jednym z głównych tematów dyskusji podczas dwóch dni konferencji były strategie inwestycyjne dla startupów medtechowych. Spółka miała możliwość rozmowy z ekspertami marek takich jak AstraZeneca, Merck, NovoNordisk czy GSK. LSX 2024 stworzyło możliwość nawiązania wartościowych kontaktów i zebrania cennych informacji zwrotnych z rynku.



Fot. Dyrektor Operacyjny i ds. Rozwoju Biznesu Mateusz Sagan podczas prezentacji na LSX 2024

SDS Optic na wydarzeniach SACHS Associates w Szwajcarii (Program Medical Forge)

W ramach udziału w programie akceleracyjnym Medical Forge Leipzig SDS Optic miało możliwość spotkań z liderami branży heathtech oraz life sciences w Zurichu. Przedstawiciel Spółki, Mateusz Sagan został zaproszony do udziału w panelu eksperckim.

5TH ANNUAL EUROPEAN HEALTHTECH CEO FORUM to forum to centrum innowatorów z branży technologii medycznej, które gromadzi najwyższej klasy dyrektorów generalnych, inwestorów i liderów. To miejsce wymiany najnowszych trendów, wyzwań i możliwości w branży. Ekspertyza firmy SDS Optic w rozwijaniu innowacyjnych rozwiązań biomedycznych sprawiła, że biosaxony, które zarządza

Skonsolidowany raport kwartalny Grupy Kapitałowej SDS Optic za okres od 1 kwietnia 2024 r. do 30 czerwca 2024 r.

programem Medical Forge zaprosiła Emitenta do udziału w eksperckim panelu tematycznym.

Drugi dzień konferencji SACHS stanowiło wydarzenie 17TH ANNUAL EUROPEAN LIFE SCIENCES CEO FORUM, które umożliwiło Spółce nawiązanie nowych kontaktów oraz wymianę poglądów z liderami branży.



Fot. Panel ekspercki podczas eventu SACHS Associates z udziałem SDS Optic S.A.

Udział w konferencjach naukowych

SDS Optic S.A.

Głęboka 39, 20-612 Lublin, Polska

Tel. +48 81 501 94 63, e-mail: ir@sdsoptic.com

NIP PL7123279546, KRS 0000786821, REGON 061574802

Skonsolidowany raport kwartalny Grupy Kapitałowej SDS Optic
za okres od 1 kwietnia 2024 r. do 30 czerwca 2024 r.



Fot. Dyrektor ds. Badań i Rozwoju Magdalena Staniszevska na konferencji HIMSS

HIMSS 2024

Profesor Magdalena Staniszevska oraz Doktor Dariusz Stencel reprezentowali SDS Optic S.A. na wydarzeniu HIMSS (Healthcare Information and Management Systems Society) w Orlando. To wydarzenie to świetna okazja do rozmów na temat rozwiązań Spółki w dziedzinie diagnostyki onkologicznej, które mają potencjał znacząco zmienić sposób, w jaki dziś wykrywa się i leczy raka. Wyjazd miał na celu także spotkania ze specjalistami branży zdrowotnej, wymianę doświadczeń i wiedzy z innymi ekspertami.

AACR 2024

W kwietniu tego roku w San Diego, w USA, odbyło się jedno z najważniejszych wydarzeń w świecie badań z obszaru onkologii AACR Annual Meeting 2024 (American Association for Cancer Research). W czasie, kiedy tak wiele dzieje się na rynku badań, diagnostyki i terapii nowotworowych, na tej konferencji nie zabrakło przedstawiciela SDS Optic.



Dr n. med. Dariusz Stencel, który obejmuje w SDS Optic stanowisko Medical Liaison miał okazję na żywo porozmawiać ze specjalistami i firmami działającymi w obszarach produkcji komponentów do oznaczeń molekularnych i genetycznych.

Uczestnictwo w konferencjach to dla Emitenta idealna okazja, aby pozostać na bieżąco z najnowszymi kierunkami badań w obszarze onkologii, zwłaszcza raka piersi i innych nowotworów z ekspresją HER2. AACR stwarza co roku wyjątkową okazję, aby wziąć udział w sesjach dotyczących opracowywania nowych leków, oraz podejmować dyskusje z ekspertami na temat możliwości wykorzystania takich technologii jak inPROBE[®] w procesie rozwoju nowych terapii.

Najważniejszy wniosek po konferencji: Platforma technologiczna inPROBE[®] wpisuje się w kierunki najnowszych badań nad precyzyjnymi, obiektywnymi i wiarygodnymi metodami oznaczeń biomarkerów, w tym receptorów białkowych, takich jak HER2.

EIB ADventure Debt Summit 2023



13 maja 2024 r. w Luksemburgu odbyło się wydarzenie EIB ADventure Debt Summit 2024 (po 3 letniej przerwie spowodowanej pandemią Covid-19), organizowane przez Europejski Bank Inwestycyjny, na którym SDS Optic S.A. było nie tylko uczestnikiem, ale także laureatem nagrody innowacyjności „Innovation Champion 2023”. W trakcie szczytu Emitent otrzymał od EBI wyjątkową statuetkę w dowód uznania pracy całego zespołu jako jedna z 40 wyróżnionych spółek z łącznie ponad 350 wspieranych przez EBI projektów innowacyjnych (tzw. Deep Tech). To ogromne wyróżnienie, tym bardziej że nagrody te były wręczone za łącznie 3 lata działania programu EBI InvestEU w związku z przerwą spowodowaną pandemią Covid-19.



Skonsolidowany raport kwartalny Grupy Kapitałowej SDS Optic
za okres od 1 kwietnia 2024 r. do 30 czerwca 2024 r.

Za Spółką wiele intensywnej pracy, miesiące rozmów, spotkań roboczych, negocjacji i planowania aktywności oraz rozwoju projektu z uwzględnieniem wsparcia finansowania Europejskiego Banku Inwestycyjnego. Wszystkie najważniejsze kamienie milowe związane z tym osiągnięciem na bieżąco komunikowane były poprzez oficjalne kanały komunikacji, w tym w mediach własnych firmy oraz ze wsparciem mediów zewnętrznych. Otrzymanie statuetki jest zatem czymś więcej niż symbolicznym potwierdzeniem przynależności do elitarnej grupy firm, które zyskały zaufanie EIB. To dowód uznania dla zaangażowania, pracy oraz profesjonalizmu Spółki.

Wideo z przyznania statuetki SDS Optic S.A. z rąk Wiceprezydenta EIB, Ambroise'a Fayolle:

<https://www.youtube.com/live/liaX1hjKGwY?si=aHZqLC64Md3U9dQ5&t=20999>



Fot. Odbiór nagrody Innovation Champion od Europejskiego Banku Inwestycyjnego

SDS Optic S.A. na Bio International Convention 2024

W ramach tegorocznej konferencji Bio International Convention, odbywającej się w San Diego w USA, SDS Optic miała możliwość wystawienia i prezentacji swojej technologii w 2 lokalizacjach. Markę reprezentował na targach Menedżer ds. IR, Komunikacji i Marketingu, Karol Maryniowski oraz Principal Investigator w SDS Optic Inc., dr Alexandra Monroy.



Fot. Prezentacja technologii w trakcie Bio International Convention

SDS Optic S.A. wśród 15 innowacyjnych firm na BIO International Convention 2024

Spółka SDS Optic została wybrana przez Europejską Radę ds. Innowacji (EIC) oraz Komisję Europejską jako jedna z 15 najbardziej innowacyjnych firm w Unii Europejskiej! Emitent miał okazję reprezentować region z własnym stoiskiem wystawienniczym w ramach prestiżowego Pawilonu Europejskiego (Hala B, stoisko numer 1511) na imprezie BIO International Convention 2024 w San Diego (USA). Jest to jedno z największych i najważniejszych wydarzeń na świecie, skupiających się na biotechnologii i innowacjach medycznych.

Spółka po raz ponowny otrzymała możliwość skorzystania z wyjątkowej okazji prezentacji swoich przełomowych rozwiązań i technologii inPROBE[®] szerszemu gronu międzynarodowych liderów branży. To wyróżnienie to także dowód uznania EIC i Komisji Europejskiej dla ciężkiej pracy i poświęcenia całego zespołu.

Skonsolidowany raport kwartalny Grupy Kapitałowej SDS Optic
za okres od 1 kwietnia 2024 r. do 30 czerwca 2024 r.



Fot. Przedstawiciele SDS Optic, Komisji Europejskiej oraz Ambasador Polski w USA

SDS Optic wśród polskiej reprezentacji firm biotechnologicznych na Stoisku Narodowym PAIH



Fot. Otwarcie Polskiego Stoiska Narodowego na Bio International Convention

Skonsolidowany raport kwartalny Grupy Kapitałowej SDS Optic
za okres od 1 kwietnia 2024 r. do 30 czerwca 2024 r.

W tym roku SDS Optic wzięło udział także w Polskim Stoisku Narodowym PAIH i BioForum (Hala E, stoisko numer 4049). Spółka została zakwalifikowana jako jedna z 30 polskich firm tworzących Stoisko Narodowe, które w tym roku podzielone zostało na 4 strefy tematyczne.

W ramach współtworzenia obu stoisk, zarówno narodowego ze wsparciem PAIH, jak również europejskiego ze wsparciem EIC oraz Komisji Europejskiej Spółka podjęła szereg aktywności przygotowujących do eventu. Od roboczych workshopów poprzez wsparcie wyspecjalizowanej firmy partneringowej. SDS Optic zostanie także zaprezentowana w katalogach promocyjnych stworzonych specjalnie w celu promocji firm reprezentujących dany pawilon.

Publikacja 2 abstraktów na ASCO 2024

Na tegorocznej konferencji ASCO 2024 zaakceptowano i opublikowano 2 abstrakty SDS Optic S.A. Publikacje stworzone pod przewodnictwem Medical Liaison, dr Dariusza Stencła zostały zamieszczone w renomowanym wydawnictwie Journal of Clinical Oncology, prowadzonym przez renomowane stowarzyszenie American Society of Clinical Oncology (ASCO).



ASCO Publications PUBLICATIONS ▼ TOPICS SUBSCRIBE AUTHORS ABOUT CAREERS

Journal of Clinical Oncology[®]
An American Society of Clinical Oncology Journal

Meeting Abstract: 2024 ASCO Annual Meeting I
FREE ACCESS | Breast Cancer—Metastatic | May 29, 2024

Innovative fiber optic-based approach of HER2 expression quantitative assessment using inPROBE technology.

Authors: [Dariusz M. Stencel](#), [Marcin Staniszewski](#), [Wojciech Polkowski](#), [Andrzej Kurylcio](#), [Przemysław Kopyto](#), and [Magdalena Staniszevska](#) | [AUTHORS INFO & AFFILIATIONS](#)

Publication: Journal of Clinical Oncology • Volume 42, Number 16 suppl

Fot. Publikacja abstraktu w Dzienniku ASCO

Publikacje dostępne są publicznie pod wskazanymi adresami www:

Innovative fiber optic-based approach of HER2 expression quantitative assessment using inPROBE technology

https://ascopubs.org/doi/10.1200/JCO.2024.42.16_suppl.e13023

Is HER2-negative breast cancer really negative? Clinical implication of novel assessment method using inPROBE technologyhttps://ascopubs.org/doi/10.1200/JCO.2024.42.16_suppl.e13030**Magdalena Staniszewska z tytułem profesora**

Emitent w czerwcu 2024 roku poinformował, że co-founder i Dyrektor ds. Badań i Rozwoju SDS Optic S.A. Pani Magdalena Staniszewska zdobyła tytuł profesora nauk medycznych i nauk o zdrowiu w dyscyplinie biologia medyczna przyznany przez Prezydenta Rzeczypospolitej Polskiej.

Tytuł nadany został na podstawie wybitnych osiągnięć w zakresie badań w 3 obszarach:

1) Udział glikacji i kinurelinacji białek w patogenezie i diagnostyce chorób

Odkrycie nowego produktu glikacji białek (MAGE) oraz pozostałe osiągnięcia w tym obszarze otworzyły nowy kierunek badań i dostarczyły wcześniej nieznaną informację na temat roli metabolitów tryptofanu oraz modyfikacji białek w patogenezie chorób neurodegeneracyjnych, nowotworowych

oraz oczu, pozwalając na dalszy rozwój pionierskich badań w tych obszarach.

Są to bez wątpienia nowatorskie doniesienia, o molekularnym potencjale do zastosowania w diagnostyce chorób, dotąd niedostępnego klinicznie.

2) Molekularne przyczyny chorób siatkówki oka w kontekście zastosowań w diagnostyce i terapii

Opracowano nowoczesne metody diagnostyki i nośniki terapeutyków dla zastosowania w powikłaniach mikronaczyniowych siatkówki oka oparte na swoistych peptydach rozpoznających struktury na patologicznych naczyniach krwionośnych.

Dokonano odkrycia nowych mutacji genu NMNAT1 jako przyczyny oraz celu terapeutycznego w leczeniu nieuleczalnej dotąd, wrodzonej ślepoty lebera (LCA).

3) Metody diagnostyczne nowej generacji z wykorzystaniem technologii światłowodowych

Opracowano przełomową technologię czujnika światłowodowego do diagnostyki chorób oraz monitorowania terapii opartej na stworzonej technologii światłowodowej inPROBE[®] umożliwiającej szybki pomiar markerów chorobowych bez konieczności pobierania tkanki, stosowania barwników oraz obróbki próbki.

Aktywność zawodowa Pani profesor Magdaleny Staniszewskiej dotyczyła zarówno obszaru nauk podstawowych oraz badań translacyjnych zmierzających do wdrożenia opracowanych nowatorskich rozwiązań w obszarze medycyny. Dorobek naukowy obejmuje ponad 100 publikacji i doniesień konferencyjnych, 9 patentów lub zgłoszeń patentowych, wieloletnie zagraniczne staże naukowe w CWRU, Cleveland, OH i Harvard Medical School, Boston, MA w USA, udział w realizacji 20 grantów (USA, EU, Polska), uczestnictwo, inicjowanie i kierowanie wieloma zespołami i konsorcjami badawczymi.

Badania naukowe prowadzone były w 4 instytucjach naukowych w kraju i za granicą, w tym w Katolickim Uniwersytecie Lubelskim, Instytucie Immunologii i Terapii Doświadczalnej Polskiej Akademii Nauk, Harvard Medical School i Case Western Reserve University oraz prace rozwojowe w centrach badawczych związanych ze środowiskiem biznesowym (SDS Optic, FiBioMed).

W ramach obowiązków nauczyciela akademickiego promotorstwo prac dyplomowych (doktorska i magisterskie), opieka nad stażystami, a także Dyrektor Interdyscyplinarnego Centrum Badań Naukowych przy Katolickim Uniwersytecie Lubelskim. Inicjator i przewodniczący Rady Naukowej SDS Optic i członek Zespołu Doradczego ds. Infrastruktury Badawczej przy Ministerstwie Edukacji i Nauki. Osiągnięcia były wielokrotnie nagradzane przez instytucje krajowe i zagraniczne, w tym EU 2020 Innovation Radar Prize for Women-led Innovation, Medal Prezydenta Lublina.

Włodzimierz Stasiak w roli Dyrektora Finansowego Spółki

SDS Optic S.A. poinformowała w lipcu w formie artykułu, publikacji prasowej, newslettera inwestorskiego oraz posta social media, że do zespołu Spółki dołączył Włodzimierz Stasiak, w roli Dyrektora Finansowego (CFO). Głównym zadaniem nowego Dyrektora będzie przygotowanie Spółki do przejścia na główny parkiet Giełdy Papierów Wartościowych w Warszawie, z czym wiązać będzie się m.in. wprowadzenie w Grupie SDS Optic Międzynarodowych Standardów Sprawozdawczości Finansowej (MSSF/MSR).



Włodzimierz Stasiak to doświadczony menadżer, który wykorzystuje gruntowne zrozumienie finansów, aby wprowadzać innowacje i usprawniać procesy w biznesie. Jego podejście do zarządzania pozwoliło na znaczącą poprawę efektywności i

dochodowości zarządzanych przez niego firm. Swoje doświadczenie zawodowe obejmujące ponad 20 lat pracy w różnorodnych sektorach, w tym w farmacji, bankowości czy finansach zbudował podczas współpracy m.in. z takimi markami jak Servier Polska, Polski Holding Nieruchomości, PKN Orlen, czy City Bank Handlowy.

Dyrektor Finansowy ma za zadanie wesprzeć SDS Optic w utrzymaniu zdrowej równowagi finansowej. To szczególnie ważne w branży biotechnologicznej, o wysokim ryzyku i dużym zapotrzebowaniu na kapitał. Według Zarządu Spółki, to najlepszy moment na dalsze wzmocnienie zarządzania finansami firmy, aby ten poziom nie tylko utrzymać, ale także stale udoskonalać. Emitent informował już o przygotowaniach do przejścia na główny parkiet GPW.

Istotne publikacje w mediach

W II kwartale 2024 r. SDS Optic podejmowało intensywne działania operacyjne oraz inicjatywy mające na celu budowanie pozytywnego wizerunku firmy nie tylko w obszarze relacji inwestorskich, ale także w promocji i edukacji dotyczącej technologii inPROBE[®] oraz kolejnych aplikacji platformy technologicznej.

Strefa Inwestorów

<https://strefainwestorow.pl/wiadomosci/20240729/sds-optic-roz poczyna-wspolprace-z-ekspertem-wlodzimierzem-stasiakiem-w-rolu>

biotechnologia.pl

<https://biotechnologia.pl/technologie/polacy-opracowali-technologie-mikrosondy-do-badania-aktywnych-biologicznie-zwiazkow,23067>

tek.info.pl

<https://tek.info.pl/article/3883/przelom-w-diagnostyce-nowotworow-piersi>

Europejski Bank Inwestycyjny - #EUDelivers

Zespół Europejskiego Banku Inwestycyjnego opublikował nowy artykuł na temat SDS Optic w ramach serii #EUDelivers:

<https://www.eib.org/en/stories/eu-delivers-breast-cancer-diagnostics-poland-european-parliament-elections-sds-optic>

Business Insider

<https://markets.businessinsider.com/news/stocks/promising-perspectives-for-the-application-of-sds-optic-s-inprobe-technology-platform-for-protein-expression-determination-1033287586>

World UpStart

<https://www.worldupstart.com/insights/revolutionizing-cancer-diagnostics>

Daily Guardian

<https://dailyguardian.ca/promising-perspectives-for-the-application-of-sds-optics-inprobe-technology-platform-for-protein-expression-determination/>

Globe Newswire

<https://www.globenewswire.com/news-release/2024/04/25/2869557/0/en/Promising-perspectives-for-the-application-of-SDS-Optic-s-inPROBE-technology-platform-for-protein-expression-determination.html>

MyCompany Polska

<https://mycompanypolska.pl/artykul/sds-optic-pozyskal-pieniadze-od-europejskiego-banku-inwestycyjnego/14240>

Evertiq

<https://evertiq.pl/news/32413>

Komentarz Emitenta na temat istotnych zdarzeń prawnych**NCBR Strategmed**

W dniu 3 lutego 2023 r. Zarząd Spółki powziął informację (raport bieżący [ESPI nr 7/2023](#)) o wydaniu w dniu 28 grudnia 2022 roku, przez Sąd Okręgowy w Warszawie, IV Wydział Cywilny, nakazu zapłaty w postępowaniu upominawczym w związku z pozwem o zapłatę złożonym przez Narodowe Centrum Badań i Rozwoju w Warszawie („NCBR”), na kwotę 550.526,57 zł wraz z odsetkami umownymi w wysokości określonej jak dla zaległości podatkowych liczonych od dnia 8 grudnia 2017 r. do dnia zapłaty oraz z kosztami postępowania sądowego poniesionymi przez NCBR w wysokości 34.744,00 zł. Pozew dotyczy części dofinansowania, wypłaconego uprzednio przez NCBR na podstawie umowy o wykonanie i finansowanie projektu w ramach projektu dotacyjnego Strategmed, realizowanego w okresie od 1 czerwca 2015 r. do 31 grudnia 2018 r. w ramach konsorcjum naukowego, którego liderem była Spółka, o którym Emitent informował m.in. w Dokumencie Informacyjnym sporządzonym w związku z ubieganiem się o wprowadzenie akcji Spółki do obrotu w alternatywnym systemie obrotu na rynku NewConnect oraz w poprzednich raportach okresowych.

Nakaz zapłaty w postępowaniu upominawczym został wydany na podstawie pozwu o zapłatę złożonego w ww. Sądzie przez NCBR w dniu 12 grudnia 2022 r., odpis ww. nakazu został wysłany do Spółki przez kancelarię Sądu w połowie stycznia 2023 r., z długim okresem jej dostarczania przez Poczta Polską.

Zarząd Spółki od początku nie zgadzał się w całości z treścią pozwu NCBR stojącego u podstaw wydania nakazu, co skutkowało niezwłocznym złożeniem sprzeciwu w stosunku do całości ww. nakazu zapłaty. W wyniku złożonego w dniu 13 lutego 2023

r. sprzeciwu nakaz zapłaty stracił moc w części zaskarżonej sprzeciwem (zgodnie z art. 505 § 2 Kodeksu postępowania cywilnego), tj. w całości, zaś sprawa była dalej rozpatrywana w postępowaniu zwykłym. Wraz ze sprzeciwem Spółka złożyła dowody potwierdzające, że sposób wykonywania umowy był prawidłowy oraz zgodny ze wskazaniami NCBR, zaś pozew o zapłatę złożony przez NCBR nie ma usprawiedliwionych podstaw oraz jest niezgodny z umową.

W dniu 14 lipca 2023 r. Sąd Okręgowy w Warszawie, IV Wydział Cywilny wydał wyrok w sprawie o zapłatę, na podstawie powództwa złożonego przeciwko Spółce przez NCBR. Zgodnie z wydanym wyrokiem, Sąd oddalił w całości powództwo NCBR przeciwko Spółce oraz zasądził na rzecz Spółki zwrot wszystkich kosztów zastępstwa procesowego. Wyrok nie jest prawomocny ([raport bieżący ESPI nr 23/2023](#)).

W opinii Zarządu Emitenta oraz zgodnie z otrzymanym pisemnym uzasadnieniem, powyższy wyrok jednoznacznie wskazuje na rzetelne zrealizowanie przez Spółkę wszystkich prac w ramach umowy z NCBR oraz jednoznacznie potwierdza zasadność przeprowadzenia ww. działań zaradczych oraz przynależność kosztów z nich wynikających do kosztów kwalifikowanych umowy z NCBR. W opinii Zarządu powyższy wyrok uzasadnia również końcowe rozliczenie przez NCBR całego projektu dotacyjnego Strategmed i refundację zawnioskowanych w raporcie końcowym środków w kwocie 70.742,29 PLN na rzecz Spółki. Informacja o tym rozstrzygnięciu, w tym także ustalenia Sądu dotyczące zgodności poniesionych na poczet działań zaradczych kosztów z umową z NCBR, zostanie przekazana także do Sądów przed którymi prowadzone są sprawy z Polskim Centrum Fotoniki i Światłowodów („PCFS”), o których Spółka informowała m.in. w Dokumencie Informacyjnym sporządzonym w związku z ubieganiem się o wprowadzenie akcji Spółki do obrotu w alternatywnym systemie obrotu na rynku NewConnect oraz w raportach okresowych.

Zarząd Emitenta informuje, że będzie na bieżąco monitorował ewentualne dalsze postępowanie dotyczące ww. roszczenia, aby należycie zabezpieczyć interes Spółki. Wszelkie istotne informacje dotyczące przedmiotowej sprawy, w tym decyzje podjęte przez Sąd, będą przekazywane w formie odrębnych raportów bieżących.

Postępowanie sądowe przeciwko NCBR

Zarząd Spółki, dochowując należytej staranności oraz unikając potencjalnego efektu przedawnienia należności (termin przedawnienia mijał 31 grudnia 2023 r.), złożył w Sądzie Rejonowym dla Warszawy Śródmieście w Warszawie w dniu 20 grudnia 2023 r. pozew o zapłatę wraz z wnioskiem o wydanie nakazu zapłaty w postępowaniu upominawczym na kwotę 70 774,29 zł wraz z odsetkami ustawowymi za opóźnienie liczonymi od dnia 10 października 2023 r. do dnia zapłaty oraz z kosztami postępowania sądowego poniesionymi przez Spółkę w wysokości 3 539,00 zł. Roszczenie Spółki związane jest z brakiem dokonania rozliczenia końcowego przez NCBR umowy z dnia 8 czerwca 2015 roku nr STRATEGMED2/269364/5/NCBR/2015 o wykonanie i finansowanie projektu realizowanego w ramach programu „profilaktyka i leczenie chorób cywilizacyjnych” STRATEGMED pt. „Opracowanie innowacyjnej technologii wytwarzania mikrosond laserowych służących do diagnostyki

nowotworowej”, którego realizacja zakończyła się 31 grudnia 2018 r. i do której do dnia publikacji niniejszego raportu NCBR nie dokonał płatności końcowej wynikającej ze złożonych wniosków.

Na dzień publikacji niniejszego raportu sprawa została zarejestrowana w Sądzie Rejonowym dla Warszawy Śródmieścia w Warszawie i w chwili obecnej oczekuje na podjęcie w niej czynności zmierzających do rozpoznania.

Postępowanie sądowe przeciwko PCFS

W związku z nierzetelnym wykonaniem prac przez konsorcjanta Spółki w ramach projektu Strategmed Spółka złożyła w dniu 5 listopada 2019 r. pozew przeciwko PCFS, a postępowanie prowadzone jest w Sądzie Okręgowym w Lublinie, IX Wydział Gospodarczy. Przedmiotem postępowania jest roszczenie Spółki wobec pozwanego PCFS o odszkodowanie za nienależne wykonanie przez pozwanego umowy o wykonanie i finansowanie projektu realizowanego w ramach programu „Profilaktyka i leczenie chorób cywilizacyjnych” Strategmed pt. „Opracowanie innowacyjnej technologii wytwarzania mikrosond laserowych służących do diagnostyki nowotworowej” zawartej pomiędzy NCBiR jako Centrum a Spółką jako wykonawcą i liderem konsorcjum oraz pozostałymi konsorcjantami z dnia 8 czerwca 2015 roku. Wartość przedmiotu sporu została określona przez Spółkę na kwotę 650.000,00 zł.

Informacja na temat tego postępowania została ujęta w Dokumencie Informacyjnym Spółki sporządzonym w dniu 17 lutego 2022 r. (p. 21.2 na stronie 130).

Na dzień sporządzenia niniejszego raportu okresowego postępowanie jest w toku – trwa postępowanie dowodowe i przesłuchania świadków, wyznaczone są kolejne terminy posiedzeń w sprawie oraz przeprowadzona została analiza wyznaczonego przez Sąd biegłego z zakresu technologii fotonicznych, która miała za cel zbadanie rzetelności dostarczonych przez PCFS opracowań.

Niniejsze postępowanie jest silnie powiązane z postępowaniem NCBR przeciwko Spółce, co do którego zapadł już pozytywny dla Spółki wyrok Sądu Okręgowego w Warszawie. Spółka dołączyła do trwającego postępowania przeciwko PCFS dokumentację, w tym uzasadnienie wyroku, z postępowania NCBR.

Postępowanie sądowe przeciwko Spółce z powództwa PCFS

W dniu 2 czerwca 2021 r. Sąd Okręgowy w Lublinie wydał zarządzenie o doręczeniu pozwu i zobowiązaniu do złożenia odpowiedzi na pozew. Spółka powzięła informację o złożeniu przez PCFS pozwu o zapłatę. Z treści pozwu wynika, że PCFS żąda od Spółki zapłaty (i) kwoty 481.406,00 PLN wraz z odsetkami ustawowymi za opóźnienie liczonych od tej kwoty od dnia 1 stycznia 2018 r. tytułem zapłaty za czynności wykonane przez powoda jego obowiązków wynikających z umowy konsorcjum oraz kwoty 64.800,00 PLN tytułem zwrotu kosztów zastępstwa procesowego. Powód żąda zapłaty kwoty, której zapłata została jego zdaniem niesłusznie wstrzymana.

Emitent informuje, że w dniu 8 lipca 2021 r. złożył odpowiedź na pozew, w której to Spółka nie podziela argumentacji zawartej w opisywanym pozwie i uważa, że

przedmiotowy spór jest odpowiedzią na postępowanie sądowe wszczęte z powództwa Spółki w dniu 5 listopada 2019 r., a którego przedmiot jest tożsamy z niniejszym postępowaniem. Dodatkowo otrzymane wyniki kontroli i audytów finansowych oraz merytorycznych przeprowadzonych przez NCBR i które opisano powyżej w raporcie okresowym argumentację Spółki potwierdzają.

Informacja na temat tego postępowania została ujęta w Dokumencie Informacyjnym Spółki sporządzonym w dniu 17 lutego 2022 r. (p. 21.3 na stronach 130-131).

Na dzień sporządzenia niniejszego raportu okresowego, postępowanie jest w toku – trwa postępowanie dowodowe i przesłuchania świadków, wyznaczone są kolejne terminy posiedzeń w sprawie.

Postępowanie sądowe przeciwko InPhoTech Sp. z o.o.

Przed Sądem Okręgowym w Lublinie, IX Wydział Gospodarczy toczy się postępowanie sądowe przeciwko InPhoTech Sp. z o.o. z siedzibą w Ołtarzewie („IPT”). Przedmiotem postępowania jest roszczenie Spółki wobec pozwanego IPT w przedmiocie: (i) zapłaty kary umownej; (ii) nakazanie zaniechania czynów nieuczciwej konkurencji; oraz (iii) zakazanie podejmowania działań stanowiących czyny nieuczciwej konkurencji. Wartość przedmiotu sporu została określona przez Spółkę na kwotę 1.500.000,00 zł. Informacja na temat tego postępowania została ujęta w Dokumencie Informacyjnym Spółki sporządzonym w dniu 17 lutego 2022 r. (p. 21.1 na stronie 130).

Na dzień sporządzenia niniejszego raportu okresowego, postępowanie jest w toku – trwa postępowanie dowodowe i przesłuchania świadków, wyznaczone są kolejne terminy posiedzeń w sprawie.

Wpływ wojny w Ukrainie

Spółka nie odnotowuje wpływu trwającego konfliktu zbrojnego na terenie Ukrainy na prowadzoną działalność. Emitent nie posiada relacji biznesowych na rynku ukraińskim, rosyjskim czy białoruskim. Nie importuje ani nie eksportuje komponentów rozwijanej technologii czy też produktów z i do tych krajów.

Jednocześnie, Zespół Zarządzający Spółki stale podejmuje działania pomocowe na rzecz uchodźców wojennych m.in. w postaci wspólnego z Polską Platformą Technologiczną Fotoniki udostępnienia narzędzia umożliwiającego poszukiwanie pracy w branży fotonicznej uchodźcom z Ukrainy.

VII. Informacje na temat inicjatyw podjętych w obszarze rozwoju prowadzonej działalności nastawionych na wprowadzenie rozwiązań innowacyjnych w Spółce lub Grupie Kapitałowej

Działalność Emitenta oraz Grupy Kapitałowej na obecnym etapie w całości odbywa się w trybie prac badawczo-rozwojowych nakierowanych na wprowadzenie rozwiązań innowacyjnych. Wszystkie kluczowe informacje dotyczące podjętych działań w tym obszarze opisane zostały w częściach VI i IX niniejszego raportu kwartalnego.

Program Motywacyjny ESOP

W Spółce funkcjonuje Program Motywacyjny ESOP („ESOP”) zatwierdzony na podstawie uchwały nr 5 Nadzwyczajnego Walnego Zgromadzenia Spółki z 25 maja 2021 r. w sprawie organizacji i realizacji programu motywacyjnego o treści przyjętej



Fot: Zespół Biologiczny w Pracowni Biologii Molekularnej ©SDS Optic

przez uchwałę nr 3/2021 Nadzwyczajnego Walnego Zgromadzenia z dnia 22 września 2021 r. oraz na podstawie regulaminu Programu Motywacyjnego Spółki ESOP na lata 2021-2024 przyjętego w ostatecznej treści w formie uchwały nr 11/2023 Rady Nadzorczej Spółki z dnia 22 grudnia 2023 r., w której rozszerzono ESOP o rok 2024 r. ([raport EBI nr 8/2023 z dnia 22 grudnia 2023 r.](#)).

ESOP oparty jest o warranty subskrypcyjne Serii A, które zostały zarejestrowane we właściwym KRS jako kapitał warunkowy, z terminem granicznym objęcia akcji Serii E o wartości nominalnej 1,00 PLN każda do 31 grudnia 2024 r.

Celem ESOP-u jest włączenie kluczowych pracowników do grona akcjonariuszy firmy oraz ich motywacja dla realizacji strategii rozwoju Spółki. Zgodnie z założeniami programu, kluczowi pracownicy Spółki, w tym członkowie organów korporacyjnych Spółki, zaproszeni do uczestnictwa w programie, wskutek realizacji określonych zadań będą uprawnieni do objęcia do 350.000 akcji zwykłych na okaziciela serii E Spółki o wartości nominalnej i cenie emisyjnej 1,00 zł każda.

VIII. Prognozy wyników finansowych

Nie dotyczy. Zarówno Spółka, jak i Grupa Kapitałowa nie publikowały prognoz wyników finansowych.

IX. Opis stanu realizacji działań i inwestycji oraz harmonogramu ich realizacji w ramach Spółki i Grupy Kapitałowej

Poniżej przedstawiony zostaje stan realizacji działań i inwestycji oraz harmonogramu ich realizacji w ramach Spółki i Grupy Kapitałowej, jak również kluczowe działania postrzegane jako realizacja pozostałych kamieni milowych ważnych w procesie rozwoju Grupy Kapitałowej.

W związku z pozyskaniem finansowania od Europejskiego Banku Inwestycyjnego kwoty do 10 mln EUR Spółka uporządkowuje i systematyzuje realizowane obecnie plany i kamienie milowe. Począwszy od I kwartału 2024 r. Emitent przedstawia w raportach okresowych opisy z zakresu realizacji planów i kamieni milowych wg. przedstawionej poniżej struktury.

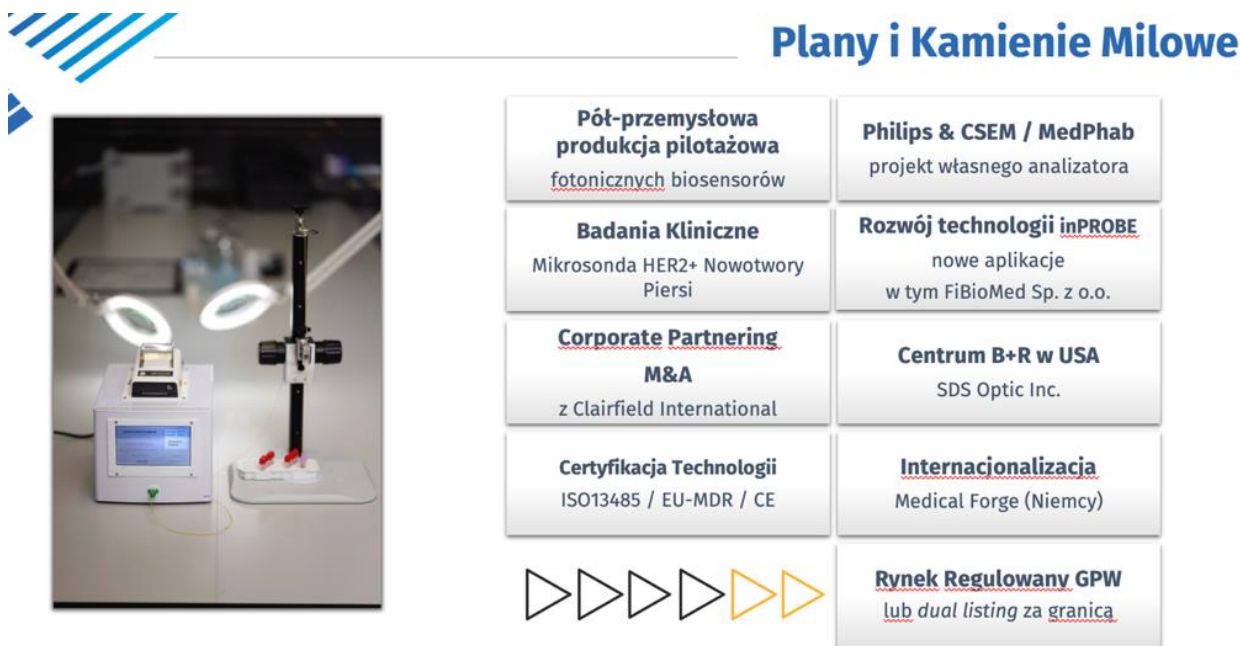

Półprzemysłowa produkcja pilotażowa fotonicznych biosensorów

Stworzenie i uruchomienie pilotażowej produkcji biosensorów światłowodowych zakładało następujące cele do osiągnięcia:

- Kompletna niezależność technologiczna w zakresie produkcji optoelektronicznej (fotonicznej) części biosensorów światłowodowych – obecnie zadania realizowane w formule podwykonawstwa przez jednostkę naukową – zakończono z sukcesem;
- Zbudowanie bazy do rozwoju kluczowej technologii Spółki w zakresie nowych aplikacji – zakończono z sukcesem. Spółka zainwestowała dodatkowe środki w budowę dedykowanych urządzeń magazynujących czujniki w kontrolowanych

Skonsolidowany raport kwartalny Grupy Kapitałowej SDS Optic
za okres od 1 kwietnia 2024 r. do 30 czerwca 2024 r.

warunkach środowiskowych co zapewni płynny dostęp zespołu R&D do czujników przy rozwoju kolejnych aplikacji;

- Transfer technologii z poziomu laboratoryjnego na poziom pół-przemysłowy, w tym ustawienie technologii i procesów produkcyjnych przez powołany do tego celu zespół oraz w reżimie kontroli jakości wytwarzania w zgodzie z wymaganiami EU-MDR oraz ISO 13485 – z sukcesem przeprowadzono transfer technologii z poziomu laboratoryjnego na poziom pół-przemysłowy w reżimie wymogów produkcyjnych dla wyrobu medycznego zgodnie z wymogami ISO 13485. Obecnie trwają prace usprawniające ciągłość prac głównego urządzenia w ciągu linii produkcyjnej, przy której znacznie częściej należy kalibrować nastawcze moduły urządzenia.

Spółka zrealizowała prace, na które składały się: kalibracja, ustawianie i udoskonalanie procesów produkcyjnych zmierzających do kompletnego transferu technologii z poziomu laboratoryjnego na poziom produkcji półprzemysłowej z celem uzyskania optymalnej jakości fotonicznych części biosensorów stosowanych w platformie technologicznej inPROBE[®].



Fot: Pomieszczenia Clean Room w SDS Optic S.A. ©SDS Optic

Spółka stale rozwija zespół R&D w obszarze fonicznym, poszukując na rynku odpowiednio wykwalifikowanych pracowników przy współpracy z profesjonalną firmą HR.

Na dzień sporządzenia niniejszego raportu okresowego Spółka posiada zabezpieczone możliwości samodzielnej produkcji elementów biologicznych, chemicznych, bioinżynieryjnych, co łącznie z pilotażową półprzemysłową produkcją biosensorów stanowi istotną wartość w procesie komercjalizacji technologii oraz zabezpieczania własności intelektualnej Spółki.

Osiągnięty kamień milowy stanowi początek przejścia Spółki z poziomu podmiotu badawczo-rozwojowego do podmiotu przystępującego do procesu komercjalizacji swoich rozwiązań technologicznych.

W II kwartale 2024 r. Spółka rozpoczęła realizację otrzymanej dotacji inwestycyjnej z Lubelskiej Agencji Wspierania Przedsiębiorczości („LAWP”) na doposażenie działu optoelektronicznego i rozwój już uruchomionej półprzemysłowej pilotażowej produkcji biosensorów światłowodowych. Rozpoczęto procedury ofertowe niezbędne do zakupu sprzętu, który pozwoli Spółce w przyszłości na projektowanie i wytwarzanie sensorów dla kolejnych aplikacji medycznych oraz optycznych. Po weryfikacji ofert złożonych w odpowiedzi na zapytania ofertowe i wyborze dostawców zaplanowanego sprzętu, zgodnie z zasadami konkurencyjności, rozpocznie się realizacja zamówień, która z uwagi na indywidualny charakter może potrwać do kilkunastu miesięcy.

Badania kliniczne mikrosondy inPROBE[®] w aplikacji diagnostyki markera HER2+ w Nowotworach Piersi

Spółka prowadzi obecnie badania kliniczne mikrosondy inPROBE[®] w aplikacji diagnostyki markera HER2 w nowotworach piersi.

Emitent poinformował o wynikach Części I badania klinicznego w [raporcie ESPI 4/2024](#) z dnia 29 stycznia 2024 r. Otrzymane wyniki są zgodne z zakładaną przez Spółkę hipotezą badawczą, że procedura badania za pomocą inPROBE[®] jest bezpieczna i może być skuteczna w uzupełnieniu procesu diagnostycznego raka piersi. Badanie prowadzone przez Spółkę osiągnęło pierwszorzędowy punkt końcowy badania, którym było wstępne określenie zakresów stężeń receptora HER2 mierzonych za pomocą inPROBE[®] odpowiadających statusowi receptora HER2 określonego przy pomocy tradycyjnego standardu diagnostycznego (badania IHC i FISH).



Fot: Spotkanie inicjujące w ramach działań przygotowujących do rozpoczęcia badania klinicznego in PROBE[®]

Badanie guza przy użyciu mikrosondy diagnostycznej inPROBE[®] obejmowało pomiar stężenia HER2 zarówno w samym guzie jak i w najbliższym jego otoczeniu. SDS Optic

jako pierwsza firma na świecie podjęła tym samym skuteczną próbę zbadania molekularnego charakteru guza (marker HER2) bezpośrednio w organizmie pacjenta, przy wykorzystaniu technologii światłowodowej. W całej badanej populacji (pacjentki HER2-dodatnie i HER2-ujemne) wykazano istotną statystycznie korelację pomiędzy średnimi wartościami otrzymanych pomiarów markera w guzie i w okolicy guza. Większa liczebność pacjentek w drugiej części badania klinicznego powinna umożliwić potwierdzenie tych obserwacji z większą mocą statystyczną w grupie pacjentek HER2-dodatnich.

Porównując zakresy stężeń receptora HER2 oznaczone przy użyciu mikrosondy inPROBE[®] dla statusu HER2-dodatniego i HER2-ujemnego wykazano wyraźną tendencję liczbową w kierunku wyższych wartości w grupie HER2-dodatniej w porównaniu z grupą HER2-ujemną. Dla wartości minimalnych tego zakresu uzyskano istotność statystyczną przy zastosowaniu dokładnego testu sumy rang Wilcoxa ($p=0,041$). Obserwacje te potwierdzono w analizie przeprowadzonej z wykorzystaniem liniowych modeli mieszanych dla powtarzanych pomiarów. Potwierdziło to hipotezę badawczą przyjętą przez Spółkę.

W trakcie II kwartału 2024 r. prowadzone były prace nad dokumentacją kliniczną prowadzącą do rozszerzenia Części II etapu badania klinicznego o grupę pacjentów z niską nadekspresją biomarkera HER2 w nowotworach piersi (tzw. HER2-low oraz HER2-ultralow). Przeprowadzono także konsultacje ze środowiskiem lekarskim oraz farmaceutycznym, które pomogły wytyczyć właściwe kierunki w tym obszarze.

Pozyskanie partnera dla komercjalizacji rozwijanej technologii (Corporate Partnering M&A z Clairfield International)

Spółka kontynuowała w II kwartale 2024 r. budowę zespołu partneringu korporacyjnego, którego strategicznym zadaniem jest doprowadzenie do podpisania umowy partneringowej (strategicznej) z jednym z koncernów medycznych (z obszaru urzędzeń medycznych lub farmacji).

Dla realizacji powyższego celu w dniu 3 stycznia 2023 r. Emitent zawarł umowę z Clairfield Partners LLC z siedzibą w Nowym Jorku, Stany Zjednoczone („Clairfield”), której przedmiotem jest doradztwo w procesie pozyskania partnera strategicznego zainteresowanego komercjalizacją platformy technologicznej inPROBE[®], z opcją jej skalowania na inne zastosowania, licencjonowania lub nabycia wybranych aplikacji zastosowania technologii (raport bieżący [ESPI 1/2023](#) z dnia 3 stycznia 2023 r.) Zgodnie z przyjętym harmonogramem w lutym 2023 r. rozpoczęto prace w podziale na 3 etapy: (i) opracowanie szczegółowej strategii oraz planu działań, (ii) przygotowanie materiałów prezentacyjnych, listy potencjalnych partnerów oraz ścieżki ich pozyskania, (iii) prezentacja projektu wśród potencjalnych partnerów komercjalizacyjnych i proces transakcyjny.

W II kwartale 2024 r. kontynuowano realizację przyjętego w III kwartale 2023 r. planu aktywności i działań w zakresie procesu M&A, wg podziału na fazy opisane poniżej:

Faza 1A – Marketing Strategy & Materials (zakończona w III kwartale 2023 r.)

- Materiały prezentacyjne (teaser)
- Warsztaty zespołowe
- VDR (Virtual Data Room) – wspólna przestrzeń do wymiany danych

Faza 1B – Marketing (w trakcie) 8-12 tygodni (*obecnie realizowana w zakresie nowych potencjalnych partnerów, których kontakty Spółka pozyskała m.in. na konferencji BIO 2024 w San Diego, USA*)

- Listy i bazy danych
- Dystrybucja Teaser-a (non-confidential)
- Umowy o Poufności (NDA)

Faza 1C – Active Partner Management (w trakcie) *trudne do określenia na obecnym etapie prac ze względu na przetomowość technologii*

- Prezentacje zarządcze – Spółka odbyła w II kwartale 2024 r. szereg spotkań i prezentacji zarządczych z wybranymi kluczowymi potencjalnymi partnerami korporacyjnymi
- Aktualizacja danych dot. technologii, przebiegu prac, rozwoju oraz badań klinicznych – daje te są sukcesywnie oraz w ramach zgłaszanego zapotrzebowania przekazywane
- Listy Intencyjne – na dzień publikacji niniejszego raportu okresowego nie podpisano żadnego listu intencyjnego. Spółka będzie informować o podpisywaniu listów intencyjnych zgodnie z obowiązującymi przepisami i za pośrednictwem oficjalnych kanałów komunikacji.

Faza 2A – Partner Selection (nierozpoczęta) 8-12 tygodni

- Analiza i negocjacje ofert
- Selekcja Partnera

Faza 2B - Negotiation & Close (nierozpoczęta) – 2-8 miesięcy (*uzależnione od prac zespołów prawnych*)

- Due Dilligence
- Closing

Ogłoszony przez nas wcześniej proces M&A jest zgodny z naszymi bieżącymi oczekiwaniami uwzględniając przy tym panującą obecnie dynamikę rynku.

W związku z zakończeniem Części I trwającego badania klinicznego, o czym Spółka informowała w [raporcie bieżącym ESPI 4/2024](#) z dnia 29 stycznia 2024 r., przekazano komplet materiałów i raportów z tej części badania do Clairfield, które następnie są

przez nich przekazywane potencjalnym partnerom korporacyjnych w prowadzonych rozmów partneringowych.

Spółka aktywnie bierze również udział w kluczowych globalnych wydarzeniach partneringowych, podczas których nawiązywane są kolejne relacje korporacyjne z globalnymi firmami z obszarów diagnostyki, urzędzeń medycznych oraz farmacji. Najważniejsze z nich to m.in. Advamed MedTech Conference (w 2024 r. odbywająca się w Toronto, Kanada), LSX World Congress w Londynie, BIO International Convention, JP Morgan Healthcare Conference oraz konferencje największych globalnych organizacji onkologicznych (m.in. EORTC, AACR, ASCO, ESMO, SITC, San Antonio Breast Cancer Symposium).

Pozyskane w ramach ww. globalnych wydarzeń partneringowych kontakty są na bieżąco analizowane i przy współpracy z Clairfield International wdrażane są działania i aktywności wg zaprezentowanego powyżej planu.

Certyfikacja Technologii inPROBE[®]

Na przełomie lat 2021 i 2022 Spółka rozpoczęła aktywne prace zmierzające do certyfikacji wyrobu medycznego zgodnie z wytycznymi rozporządzenia w sprawie wyrobów medycznych nr UE 2017/745 (tzw. EU-MDR).

Biorąc pod uwagę złożone wymagania regulacyjne w tym zakresie Spółka podzieliła proces certyfikacji na kluczowe etapy składające się z:

- opracowania i wdrożenia instrukcji oraz procedur wewnętrznych, zgodnych z wymogami normy medycznej PN-EN ISO 13485;
- przeprowadzenia niezbędnych audytów systemu zarządzania jakością dla wyrobu medycznego w Spółce oraz w wyznaczonych podmiotach zewnętrznych, dostarczających kluczowe elementy wyrobu medycznego;
- certyfikacji systemu zarządzania jakością potwierdzająca spełnienie najwyższych standardów międzynarodowej normy PN-EN ISO 13485;
- certyfikacji wyrobu medycznego zgodnie z wytycznymi rozporządzenia w sprawie wyrobów medycznych nr UE 2017/745 (tzw. EU-MDR).

Zgodnie z raportem bieżącym [ESPI 17/2023](#) z dnia 22 maja 2023 r. Spółka otrzymała z Jednostki Notyfikowanej TÜV NORD Polska potwierdzenie uzyskania certyfikacji systemu zarządzania jakością dla wyrobów medycznego zgodnego z normą PN EN ISO 13485:2016 („SZ”), w zakresie „Projektowanie i produkcja sterylnej sondy do diagnostyki nowotworów piersi wraz z wyposażeniem oraz analizatora i oprogramowania”, co stanowi potwierdzenie realizacji założonego kamienia milowego. Okres ważności certyfikatu wynosi 3 lata, w którym to okresie co roku przeprowadzany będzie regularny audyt nadzoru.



Skonsolidowany raport kwartalny Grupy Kapitałowej SDS Optic
za okres od 1 kwietnia 2024 r. do 30 czerwca 2024 r.

Wydany certyfikat oraz zakładane pozytywne zakończenie prowadzonych obecnie badań klinicznych umożliwią uzyskanie końcowej i pełnej certyfikacji urządzenia wynikającej z rozporządzenia w sprawie wyrobów medycznych nr UE 2017/745 (tzw. EU-MDR), następnie znaku CE oraz międzynarodową komercjalizację pierwszego zastosowania technologii inPROBE[®] w obszarze HER2-dodatnich nowotworów piersi.

Certyfikacja na zgodność z normą PN-EN ISO 13485 to kluczowy etap, którego realizacja jest niezbędna do uzyskania certyfikacji wyrobu medycznego zgodnie z wytycznymi rozporządzenia w sprawie wyrobów medycznych nr UE 2017/745 (EU-MDR), co z kolei pozwoli na międzynarodową komercjalizację pierwszego zastosowania technologii inPROBE[®] w obszarze HER2-dodatnich nowotworów piersi.

W styczniu 2024 r. Spółka pozytywnie przeszła coroczny audyt nadzoru przeprowadzony przez TÜV Nord podczas którego nie zdefiniowano żadnej niezgodności, która miałaby wpływ na nieutrzymanie na rok 2024 certyfikatu na zgodność z normą EN ISO 13485 na wytwarzanie wyrobu medycznego.

Certyfikacja na rok 2024 została zatwierdzona a Spółka kontynuuje prace nad monitorowaniem wypracowanych wskaźników oraz elementów wdrożonego Systemu Zarządzania Jakością (SZ).

Philips & CSEM / Projekt MedPhab

W dniu 26 czerwca 2023 r. Zarząd Spółki podjął decyzję ([raport ESPI 20/2023](#)) o rozpoczęciu z dniem 1 lipca 2023 r. realizacji nowego kamienia milowego, przy współpracy z koncernem Philips (dywizja Philips Engineering Solutions) z siedzibą w Eindhoven, Holandia („Philips”) oraz instytutem badawczo-rozwojowym CSEM z siedzibą w Neuchâtel, Szwajcaria („CSEM”), zmierzającego do stworzenia komercyjnego prototypu urządzenia detekcyjnego (analizatora) inPROBE[®] oraz rozpoczęcia średnioskalowej produkcji kontraktowej analizatora planowanej do realizacji przy współpracy z firmą Philips.

Jednocześnie Zarząd poinformował o otrzymaniu zawiadomienia o przyznaniu dofinansowania

zaplanowanych wspólnie z Philips oraz CSEM prac kwotą do €244.090,00 (ok. 1,1 mln zł) w ramach projektu MedPhab, współfinansowanego przez Komisję Europejską, co stanowi do 72% wartości projektu oszacowanego na łączną kwotę do €339.121,00 (ok. 1,5 mln zł).

MedPhab
Photonic Medical Devices

Funded by
 PHOTONICS[®]
EUROPEAN PROJECT PARTNERSHIP

MedPhab – Accelerated Product Development

Pozostałe koszty związane z realizacją projektu zostaną sfinansowane ze środków własnych Emitenta. Spółka pełni rolę lidera projektu i koordynatora wszystkich założonych prac inżynieryjno-programistyczno-produkcyjnych. Projekt MedPhab będzie pokrywał w ustalonych proporcjach koszty ponoszone i realizowane w ramach projektu przez Philips i CSEM.

W ramach założonych prac przekalowany zostanie, z poziomu prototypu klinicznego do poziomu prototypu komercyjnego i industrialnego, obecnie posiadany przez Spółkę analizator (urządzenie detekcyjne) służący do analizy i pomiarów badań przy użyciu jednorazowych mikrosond inPROBE[®]. W ramach zaplanowanych 4 etapów projektu projektu MedPhab wykonano następujące prace: (1) przekalowanie projektu optoelektronicznych i elektronicznych elementów analizatora, (2) przekalowanie systemu operacyjnego sterującego analizatorem wraz z zaaplikowaniem posiadanych przez Spółkę algorytmów i interfejsu użytkownika, (3) zaprojektowanie komercyjnej obudowy analizatora. Etap 4 dotyczący wyprodukowania przez firmę Philips komercyjnego prototypu analizatora z pełnym przetestowaniem jego funkcjonalności użytkowych i systemowych jest na dzień publikacji niniejszego raportu w trakcie realizacji.

W okresie całego II kwartału 2024 r. kontynuowane były intensywne prace technologiczne w obszarze optoelektronicznych elementów urządzenia detekcyjnego i szeroka wymiana doświadczeń oraz elementów systemu. Zakończono prace projektowe oraz testowe opracowywanego wspólnie z zespołem Philips-CSEM prototypu własnego analizatora optycznego, co przybliży Spółkę od uniezależnienia się od zewnętrznych dostawców analizatorów optycznych. Zakończyły się też prace projektowe nad obudową urządzenia, która obecnie jest testowana w laboratoriach firmy Philips.

Stworzono również alternatywny drugi system układu optoelektronicznego jako alternatywne rozwiązanie i jako istotny element zarządzania ryzykiem. Przeprowadzono dodatkowe analizy i testy oraz wykonano badania porównawcze.

Na dzień publikacji niniejszego raportu okresowego trwają końcowe analizy wyników uzyskanych z testów dwóch opracowanych systemów oraz przygotowywane są końcowe analizy i wnioski z prowadzonego projektu MedPhab.

W ramach wszystkich zrealizowanych prac powstaje kompletna dokumentacja projektowa, inżynieryjna, systemowa oraz regulacyjna, która spełniać będzie normy systemu zarządzania jakością dla wyrobów medycznych zgodnych z normą PN EN ISO 13485:2016, wdrożonego w Spółce i certyfikowanego przez jednostkę notyfikowaną TÜV NORD Polska, oraz normy regulacji europejskich, tzw. EU-MDR. Po zakończeniu realizacji wszystkich założonych prac Spółka stanie się właścicielem całej ww. dokumentacji, z prawem do jej rozwoju, produkcji w dowolnie wybranym miejscu, używaniu, kopiowaniu jak również z prawem do dalszego licencjonowania i sprzedaży.

Rozwój technologii inPROBE[®] (nowe aplikacje / scale up)

Mikrosonda Farmaceutyczna

Spółka planuje rozwijać własną platformę technologiczną inPROBE[®] w kierunku mikrosondy światłowodowej monitorującej skuteczność transportu leków celowanych, np. leków stosowanych w leczeniu nowotworów piersi HER2-dodatnich (m.in. lek Trastuzumab/Herceptyna), dalej tzw. „mikrosonda farmaceutyczna”. Takie rozwiązanie stanowi przełom w monitorowaniu skuteczności docierania leku do miejsca docelowego. Niewielka inwazyjność metody oraz pomiar w czasie rzeczywistym zaoferuje szerokie możliwości monitorowania leczenia, w tym w zakresie nowowprowadzanych nowoczesnych terapii spersonalizowanych.

W związku z wymaganą bardzo wąską specjalizacją naukową i technologiczną Spółka podjęła decyzję, że prace w zakresie mikrosondy farmaceutycznej, obok innych zastosowań, będą prowadzone w uruchomionym oddziale B+R w Stanach Zjednoczonych („USA”), gdzie Spółka rozwija działalność badawczo-rozwojową w dedykowanym laboratorium. Potencjalnym odbiorcą tych aplikacji będą firmy farmaceutyczne specjalizujące się w terapiach celowanych, komórkowych czy genowych, z których znaczna większość znajduje się w USA.

W związku z uruchomieniem z dniem 22 stycznia 2024 r. prac w oddziale w USA, o czym Spółka informowała w formie raportu bieżącego [ESPI nr 3/2024](#) z dnia 16 stycznia 2024 r., prace w tym zakresie zostały rozpoczęte i były kontynuowane w okresie II kwartału 2024 r.

Choroby zakaźne

Technologia inPROBE[®] w obszarze chorób zakaźnych rozwijana jest przez spółkę celową FiBioMed, która w styczniu 2021 roku rozpoczęła prace B+R, zmierzające do opracowania i przetestowania innowacyjnej technologii wytwarzania komponentów oraz budowy prototypu urządzenia do szybkiej diagnostyki zakażeń wirusowych, w tym SARS-CoV-2, możliwej do wdrożenia w obszarze diagnostyki oraz w obszarach terapeutycznych. Projekt FiBioMed otrzymał ok. 10 mln PLN dofinansowania z NCBR.

Opracowywane urządzenie wykorzystuje bazę technologiczną inPROBE[®], którą znacząco zmodyfikowano na potrzeby wykrywania zakażeń wirusowych, w tym SARS-CoV-2, obejmująca dodatkowe elementy przygotowania pobranego od pacjenta materiału do badania. Dodatkowo, nowe urządzenie umożliwi jednoczesną analizę 96 próbek (panel mikrosond światłowodowych), dzięki czemu zostanie stworzone mobilne, wysokoprzepustowe urządzenie diagnostyczne, dające możliwość bezpiecznego badania próbek w czasie rzeczywistym i w dużych skupiskach

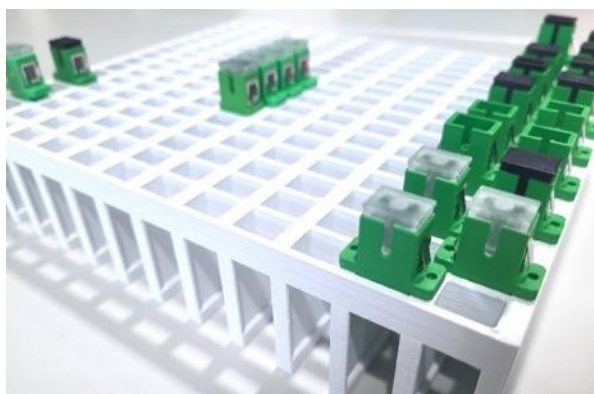

Fot. Prototypowy panel diagnostyczny urządzenia FIBIOMED

ludzkich, m.in. w dużych miastach, biurach, zakładach pracy czy szkołach. Urządzenie będzie mogło być również zaadoptowane do analizy innych patogenów oraz markerów diagnostycznych. Projekt ten jest realizowany w konsorcjum z ośrodkiem Sieć Badawcza Łukasiewicz PORT Polski Ośrodek Rozwoju Technologii we Wrocławiu.

Kluczowe kamienie milowe zrealizowane dotychczas w aplikacji platformy technologicznej w obszarze chorób zakaźnych to m.in.:

- funkcjonalizacja biosensora światłowodowego, umożliwiająca specyficzne oddziaływanie z białkiem na powierzchni wirusa lub z przeciwciałami skierowanymi na SARS-CoV-2,
- optymalizacja sposobu czyszczenia i aktywacji powierzchni czujnika optycznego z możliwością detekcji antygenów wirusowych w różnych stężeniach,
- uzyskanie najważniejszych elementów biologicznych stanowiących kluczowy element opracowywanej w FiBioMed technologii (biomolekuły) przy spełnieniu parametrów w zakresie większym niż pierwotnie zakładano,
- nadzór nad uzyskanymi elementami biologicznymi, stanowiącymi kluczowy element opracowywanej w FiBioMed technologii (biomolekuły),
- opracowanie składu buforu neutralizującego, pozwalającego na 100% inaktywację wirusa już w ciągu 5 minut przy zachowaniu aktywności antygenowej, zmniejszając ryzyko zakażenia personelu wykonującego badanie za pomocą urządzenia;
- testowanie i rozwój algorytmu do pomiaru i interpretacji wyniku widmowego badanej próbki, umożliwiające badanie 96 próbek jednocześnie w laboratoryjnej wersji urządzenia,
- stworzenie pierwszego kompletnego prototypu systemu diagnostycznego do zastosowania w chorobach zakaźnych (bazując na modelu wirusa SARS-CoV-2).

W II kwartale 2024 r. formalnie zakończono, rozliczono i podsumowano prace w ramach projektu realizowanego w spółce zależnej FiBioMed i dofinansowanego przez Narodowe Centrum Badań i Rozwoju („NCBR”). FiBioMed poinformował Spółkę o otrzymaniu z NCBR informacji o uznaniu projektu za zakończony, wraz z potwierdzeniem, że prace w projekcie były prowadzone w sposób prawidłowy. NCBR potwierdził wykonanie planowanych prac zgodnie z zakresem oraz dochowaniem należytej staranności. Cele cząstkowe osiągnięto zgodnie z harmonogramem, a powstały w trakcie prac prototyp odpowiada założeniom określonym w umowie o dofinansowanie z NCBR.

Zarząd Spółki przy współpracy z Zarządem FiBioMed oraz na podstawie odbywanych w ostatnim czasie spotkań z potencjalnymi partnerami korporacyjnymi (przy współpracy i wsparciu doradcy transakcyjnego Emitenta – Clairfield International) stwierdził, że opracowana platforma technologiczna dedykowana wielkoskalowej diagnostyce in-vitro może mieć w przyszłości zastosowanie w diagnostyce innych patogenów, w tym wirusów, bakterii oraz markerów nowotworowych, w przypadku

Skonsolidowany raport kwartalny Grupy Kapitałowej SDS Optic
za okres od 1 kwietnia 2024 r. do 30 czerwca 2024 r.

których diagnozowanie w jednym czasie dużej ilości próbek lub dużej ilości celów molekularnych może mieć duże znaczenie i wartość dodaną w istniejących systemach opieki zdrowotnej.

W związku z powyższym FiBioMed kontynuuje prace rozwojowe w zakresie skalowania opracowanej platformy do wielkoskalowej diagnostyki in-vitro w obszarze chorób zakaźnych oraz nowotworowych o czym Spółka poinformowała w raporcie bieżącym [ESPI 14/2024](#) z dnia 5 lipca 2024 r.

Centrum B+R w Stanach Zjednoczonych (SDS Optic Inc.)



Początkiem 2024 r. Spółka rozpoczęła prace nowego centrum R&D w Stanach Zjednoczonych. 16 stycznia 2024 roku jej spółka zależna SDS Optic Inc. podpisała umowę z BioLabs Philadelphia LLC na wynajem od dnia 22 stycznia 2024 r. przestrzeni biurowej i od dnia 1 marca 2024 r. przestrzeni laboratoryjnej ([ESPI 3/2024](#) z dnia 16 stycznia 2024 r.). BioLabs oferuje

SDS Optic Inc. m.in. elastyczne warunki najmu, kompleksowe wyposażenie, usługi wsparcia operacyjnego podczas prowadzenia prac eksperymentalnych.

W okresie II kwartału 2024 r. amerykańskie laboratorium biologiczne SDS Optic Inc. zostało w pełni skonfigurowane i prowadzi prace nad planowanymi aplikacjami. Dodatkowo, kierownik laboratorium, Principal Investigator (PI), wspiera Spółkę w rozmowach z potencjalnymi partnerami m.in. podczas konferencji BIO International Convention 2024, która odbyła się w San Diego w Kalifornii (USA).

Internacjonalizacja - Medical Forge Leipzig 2023

Poniżej Emitent przedstawia podsumowanie udziału w programie akceleryjnym Medical Forge Leipzig 2023 oraz działań i osiągniętych celów w tym projekcie.

27 marca 2023 r. w raporcie bieżącym [ESPI nr 12/2023](#) Spółka ogłosiła podpisanie umowy na udział w programie akceleryjnym Medical Forge Leipzig 2023. W ramach programu Spółka przy wkładzie własnym w wysokości 21 tys. EUR otrzymała dostęp do usług sieci partnerskiej biosaxony o wartości 189 tys. EUR oraz dodatkowe dofinansowanie w wysokości 25 tys. EUR. łączna kwota wsparcia zgodnie z podpisaną umową wynosi 214 tys. EUR.

Skonsolidowany raport kwartalny Grupy Kapitałowej SDS Optic
za okres od 1 kwietnia 2024 r. do 30 czerwca 2024 r.



Fot. Mateusz Sagan oraz Karol Maryniowski podczas spotkania z CBDO Medical Forge, Simone Haubner

W ramach 12-miesięcznego wsparcia Emitent realizował działania zmierzające do wprowadzania technologii inPROBE[®] na rynek Republiki Federalnej Niemiec, w tym opracowanie dokumentacji technicznej, prawnej oraz komercjalizacyjnej wyrobu medycznego, a także promocję Spółki na wszystkich rynkach Unii Europejskiej (projekt internacjonalizacji).

biosaxony zapewniła Emitentowi także możliwość korzystania z infrastruktury laboratoryjnej i biurowej w Lipsku, a także doradztwo osobiste, mentoring, dostęp do zaawansowanych szkoleń oraz wiele innych komplementarnych usług. W ramach zaplanowanych działań znalazło się także nawiązanie kontaktów z siecią niemieckich klinik w celu otrzymania informacji zwrotnych w zakresie rozwoju i komercjalizacji technologii inPROBE[®], dopasowanej do potrzeb rynków Europy Zachodniej.

Do szczegółowych celów projektowych sprecyzowanych w umowie (i opisanych w dalszej części poniżej) z akceleratorem należały:

- Popularyzacja technologii inPROBE[®] na światowych targach i konferencjach;
- Pogłębione badania rynku;
- Usprawnienie Systemu Zarządzania Jakością;
- Nawiązanie kontaktów z potencjalnymi partnerami;
- Warsztaty i rozwój kompetencji pracowników;
- Współpraca z niemieckimi szpitalami / klinikami.

Popularyzacja technologii inPROBE[®] na światowych targach i konferencjach



Fot. Prezentacja SDS Optic w Lipsku
Welcome Batch 2023

W ramach współpracy w akceleratorze Medical Forge Spółka przeprowadziła wiele aktywności i działań zmierzających do promowania informacji na temat rozwijanej technologii na międzynarodowym rynku. Założeniem było dotarcie do jak najszerszego grona potencjalnych odbiorców, partnerów, inwestorów i użytkowników końcowych i budowa bazy kontaktów, jak również pozyskanie

Skonsolidowany raport kwartalny Grupy Kapitałowej SDS Optic za okres od 1 kwietnia 2024 r. do 30 czerwca 2024 r.

cennych informacji zbiorczych na temat rynku urzędzeń medycznych w obszarze diagnostyki. Docelowo Spółka miała na celu rozwinięcie relacji biznesowych i naukowych z wybranymi podmiotami.

Cel projektu został osiągnięty. W ramach współpracy SDS Optic S.A. otrzymało wsparcie merytoryczne, koordynacyjne i finansowe przy aktywnościach na międzynarodowych wydarzeniach związanych z branżą medyczną.

Do kluczowych zdarzeń z udziałem Emitenta zaliczyć należy BIO International Convention 2023 w Bostonie, podczas którego Spółka miała możliwość skorzystania ze stoiska targowego biosaxony, MEDICA 2023 w Düsseldorfie, w ramach którego Spółka prezentowała technologię na własnym stoisku w strefie Start-up Park, a do tego także na scenie Connected Health Tech Forum podczas 30-minutowej prezentacji oraz 15-minutowego pitchu w ramach

Konkursu
Medica
Start-up
Competition.



Fot. Karol Maryniowski, Mateusz Sagan, Andre Hoffman przy stoisku Bio International Convention 2023



Fot. Mateusz Sagan w trakcie prezentacji przy stoisku SDS Optic S.A. na wydarzeniu MEDICA 2023



Fot. Panel ekspercki z udziałem Mateusza Sagana, SACHS 2023 w Zurichu.

W ramach targów MEDICA 2023 wspólnie z zespołem biosaxony opracowane zostały niemieckojęzyczne materiały marketingowe na temat Spółki i jej technologii. biosaxony, jako patron wydarzeń Sachs 5TH ANNUAL EUROPEAN HEALTHTECH CEO FORUM oraz Sachs 17TH ANNUAL EUROPEAN LIFE czy LSX World Congress w Zurichu zaprosił Dyrektora Operacyjnego SDS Optic do udziału w eksperckim panelu dyskusyjnym „Meeting the Challenges of Medtech & Device Growth Companies Panel”. biosaxony współorganizowało także event LSX Leaders World Congress 2024 w Londynie, na którym Emitent prezentował technologię inPROBE w trakcie prezentacji na scenie wydarzenia. W ramach opisywanego celu projektowego

biosaxony zorganizował dla Beneficjentów autorskie eventy organizowane w przestrzeni Bio City w Lipsku: Welcom Batch oraz Innovation Workshop.

Pogłębione badania rynku

Na zlecenie Emitenta, zespół biosaxony przeprowadził pogłębiony research i dokonał badań i analizy rynku niemieckiego w zakresie nowotworów, diagnostyki oraz branży urządzeń medycznych.

W ramach realizacji tego celu Spółka zyskała dostęp do niemieckojęzycznych danych źródłowych, przetłoczonych na język angielski i polski, które stanowiąc będą w przyszłość istotny element w procesie internacjonalizacji technologii i ekspansji na rynki zagraniczne, w szczególności na rynek niemiecki.

SDS Optic dąży do utrzymania stałej komunikacji z rynkiem. Tworzone materiały i prezentacje są konsekwentnie aktualizowane. Materiały pozyskane w ramach badań rynku prowadzonych przez zespół Medical Forge na bieżąco są wykorzystywane w prezentacjach inwestorskich, prezentacjach Spółki i technologii w trakcie wydarzeń w Polsce i za granicą.

Usprawnienie Systemu Zarządzania Jakością

W ramach współpracy w programie Medical Forge, poza szeroką promocją rozwiązań, SDS Optic skupiało się także na doskonaleniu wewnętrznych praktyk. Nasz dział Zarządzania Jakością otrzymał bezpośredni kontakt do osób odpowiedzialnych za kwestie regulacyjne po stronie niemieckiej.

Celem działań w tym obszarze była optymalizacja procesów związanych z Zarządzaniem Jakością i dopasowanie dokumentacji do wymogów rynku niemieckiego. Kluczowymi zagadnieniami w ramach realizacji tych działań było zidentyfikowanie różnic między wymogami w Polsce i w Niemczech, a także stworzenie dokumentacji, która pozwoliłaby w przyszłości znacznie łatwiej dostosować posiadane materiały do wymogów rynków zagranicznych w UE.

Nawiązanie kontaktów z potencjalnymi partnerami

W trakcie 12 miesięcy trwania programu akceleracyjnego Medical Forge Spółka nawiązała szereg istotnych kontaktów ze światem biznesu i medycyny. Zespół niemiecki zorganizował serię spotkań z przedstawicielami strony klinicznej, o których więcej informacji znajduje się w dalszej części raportu. biosaxony wspierało także SDS Optic przy poszukiwaniu partnerów w zakresie poszczególnych potrzeb operacyjnych Emitenta.

Wśród istotnych kontaktów, które udało się pozyskać przy wsparciu akceleratora jest Philips Engineering. Kontakt został nawiązany w trakcie targów i konferencji MEDICA 2023. W efekcie rozpoczęliśmy realizację nowego kamienia milowego we współpracy z koncernem Philips (dywizja Philips Engineering Solutions) z siedzibą w Eindhoven, Holandia oraz instytutem badawczo-rozwojowym CSEM z siedzibą w Neuchâtel, Szwajcaria, zmierzającego do stworzenia komercyjnego prototypu urządzenia

Skonsolidowany raport kwartalny Grupy Kapitałowej SDS Optic
za okres od 1 kwietnia 2024 r. do 30 czerwca 2024 r.

detekcyjnego (analizatora) inPROBE[®] oraz rozpoczęcia średnioskalowej produkcji kontraktowej analizatora. Jako konsorcjum pozyskaliśmy na ten cel także finansowanie w ramach programu MedPhab na kwotę do €244.090,00 (ok. 1,1 mln zł) współfinansowanego przez Komisję Europejską.

Warsztaty i rozwój kompetencji pracowników

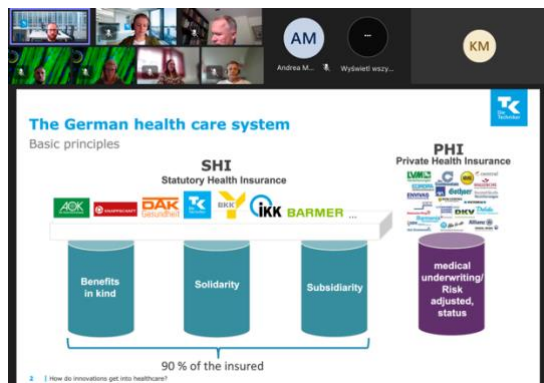

W trakcie minionego roku, przy wsparciu biosaxony, zespół Emitenta zyskał możliwość uczestnictwa w serii kilkunastu wyspecjalizowanych szkoleń podnoszących kwalifikacje zespołu SDS Optic. Warsztaty miały wygodną formę online i obejmowały tematykę zarówno kompetencje miękkie, jak i zagadnienia regulacyjne, prawne czy biznesowe.

Wśród wybranych szkoleń, w których brali udział pracownicy Spółki, warto wyróżnić:

- Training as responsible person according to Article 15 MDR
- Term sheet negotiations
- Supplier Management for Medical Devices
- Reimbursement system of the German Healthcare Market
- Risk management ISO 14971: 2019/EN ISO 14971:2019+A11:2021
- Global Medical Device Regulation
- R&D Grants for SMEs
- Clinical Trials
- Sales & Marketing for medical products

Współpraca z niemieckimi szpitalami i klinikami

W IV kwartale 2023 r. zespół przeprowadził pierwsze spotkania z niemieckimi lekarzami z St. George Klinikum, najstarszego i drugiego w kolejności największego szpitala w Niemczech. Manager ds. Relacji Inwestorskich Karol Maryniowski oraz nowy członek naszego zespołu, Medical Liaison dr n.med. Dariusz Stencel, MBA zaprezentowali technologię inPROBE[®] kierownikom wielu departamentów szpitala. Event o nazwie Innovative Workshop to pierwsze z zaplanowanych spotkań i dało wiele informacji zwrotnych, które Emitent planuje rozważyć przed komercjalizacją rozwiązania.

W ramach tego celu programu, po wydarzeniu Innovative Workshop, zespół SDS Optic S.A. w ostatnim tygodniu listopada 2023 r. odbył także indywidualną serię spotkań z radiologami, onkologami i ginekologami z oddziałów szpitala Klinikum St. Georg oraz Lipskiego Szpitala Uniwersyteckiego.

Skonsolidowany raport kwartalny Grupy Kapitałowej SDS Optic za okres od 1 kwietnia 2024 r. do 30 czerwca 2024 r.

Podczas spotkań z niemieckimi lekarzami i klinicystami Spółka zebrała kluczowe dla dalszego rozwoju inPROBE informacje zwrotne. Osiągnięcie tego celu programu akceleracyjnego było jednym z



Fot. Zespół SDS Optic w trakcie spotkania z Szefem Onkologii Szpitala St. George

kluczowych elementów udziału Emitenta w tym przedsięwzięciu.

Pozyskane dane pochodzą od potencjalnych użytkowników końcowych urządzenia inPROBE, co znacznie zwiększa wartość i przede wszystkim wiarygodność informacji i sugestii co do usprawnień systemu inPROBE, nie tylko w obszarze diagnostyki chorób nowotworowych.



Fot. SDS Optic przed Szpitalem Uniwersyteckim w Lipsku

Rynek Regulowany GPW



Intencją Spółki jest przeniesienie notowań na rynek regulowany Giełdy Papierów Wartościowych w Warszawie S.A.

Spółka zaplanowała prace zmierzające do osiągnięcia tego celu w podziale na 4 etapy, które zaplanowane są do realizacji w 2024 r. oraz w pierwszej połowie 2025 r.:

Etap 1 – Przygotowanie i dobór doradców (zakończony)

Etap 2 – Decyzje korporacyjne, w tym uchwały Walnego Zgromadzenia Akcjonariuszy

Etap 3 – przekształcenie oraz przejście z księgowości na podstawie Ustawy o Rachunkowości na Międzynarodowe Standardy Rachunkowości (MSR), wymagane na rynku regulowanym w przypadku Grup Kapitałowych (w tym badanie przekształconych sprawozdań finansowych oraz historycznych informacji finansowych przez biegłego rewidenta Spółki)

Etap 4 – proces prospektowy, w tym procedowanie prospektu przez Urzędem Komisji Nadzoru Finansowego (KNF)

X. Struktura akcjonariatu Emitenta

Struktura akcjonariatu Spółki na dzień 30 czerwca 2024 r. oraz na dzień publikacji niniejszego raportu okresowego, wg informacji posiadanych przez Spółkę, kształtowała się następująco:

LP	AKCJONARIUSZ	L. AKCJI	% AKCJI	L. GŁOSÓW	% GŁOSÓW
1	SDS Optonic Sp. z o.o.*	2.358.260	39,75%	2.358.260	39,75%
2	Polska Fundacja Przedsiębiorczości	519.240	8,75%	519.240	8,75%
3	INNOventure Alternatywna Spółka Inwestycyjna Sp. z o.o.	483.750	8,15%	483.750	8,15%
4	Marcin Staniszewski*	24.500	0,41%	24.500	0,41%
5	dr hab. n. med. inż. Magdalena Staniszevska, prof. KUL*	115.400	1,94%	115.400	1,94%
6	Pozostali akcjonariusze < 5%	2.432.100	41,00%	2.432.100	41,00%
	RAZEM	5.933.250	100%	5.933.250	100%

Zródło: Emitent

* SDS Optonic sp. z o.o. jest podmiotem zależnym wobec Pana Marcina Staniszewskiego, Prezesa Zarządu Emitenta, który wraz ze swoją małżonką oraz udziałowcami finansowymi SDS Optonic Sp. z o.o. posiadają na dzień publikacji niniejszego raportu łącznie 2.498.160 akcji Spółki stanowiących 42,10% udziału w kapitale zakładowym Spółki, które uprawniają do wykonywania 2.498.160 głosów na Walnym Zgromadzeniu Emitenta, co stanowi 42,10% ogólnej liczby głosów w Spółce a z których, zgodnie z treścią umowy udziałowców SDS Optonic Sp. z o.o. zawartej w dniu 18 czerwca 2021 r. i opisanej w raporcie bieżącym ESPI nr 3/2022 z dnia 16 lutego 2022 roku, Panu Marcinowi Staniszewskiemu przysługuje uprawnienie łącznie do 1.234.935 akcji Emitenta stanowiących 20,81% udziału w kapitale zakładowym Spółki, natomiast pozostałym udziałowcom SDS Optonic sp. z o.o. przysługuje uprawnienie do 1.147.825 akcji Emitenta stanowiących 19,35% udziału w kapitale zakładowym Spółki.

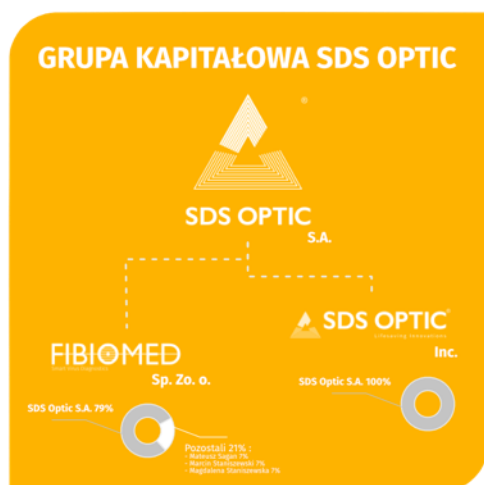

SPÓLKI ZALEŻNE I UDZIAŁ SDS OPTIC S.A.

STRUKTURA AKCJONARIATU SDS OPTIC S.A.

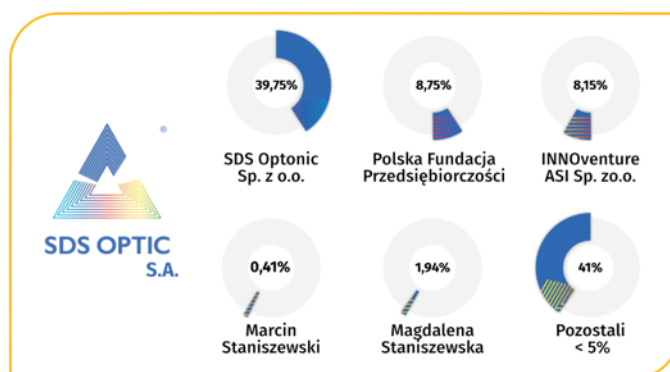

Zmiany w strukturze akcjonariatu w okresie objętym niniejszym raportem okresowym

W dniu 9 maja 2024 r. Zarząd Spółki ([raport EBI nr 10/2024](#)) powziął informację o zapisaniu w dniu 9 maja 2023 roku Akcji serii E w ilości 55.700 sztuk na rachunkach papierów wartościowych akcjonariuszy, w wyniku czego nastąpiła zmiana wysokości kapitału zakładowego Spółki oraz nastąpiła zamiana w strukturze akcjonariatu Spółki.

Informacja o powiązaniach osobowych, majątkowych i organizacyjnych:

a) Pomiędzy Emitentem a osobami wchodzącymi w skład organów zarządzających i nadzorczych Emitenta

Pomiędzy Emitentem a osobami wchodzącymi w skład organów zarządzających i nadzorczych Emitenta istnieją następujące powiązania osobowe, majątkowe i organizacyjne:

- Marcin Staniszewski – Prezes Zarządu Spółki jest jednocześnie znaczącym udziałowcem i Prezesem Zarządu spółki SDS Optonic Sp. z o.o., która to z kolei jest znaczącym akcjonariuszem Emitenta i na datę niniejszego Raportu posiada łącznie 2 358 260 akcji Emitenta stanowiących 39,75% udziału w kapitale zakładowym Spółki i tyle samo w głosach na WZA Emitenta;
- Marcin Staniszewski - Prezes Zarządu Spółki jest jednocześnie akcjonariuszem Spółki i na dzień sporządzenia niniejszego raportu posiada łącznie 24 500 akcji Emitenta stanowiących 0,41% udziału w kapitale zakładowym Spółki i tyle samo w głosach na WZA Emitenta.

b) Pomiędzy Emitentem lub osobami wchodzącymi w skład organów zarządzających i nadzorczych Emitenta, a znaczącymi akcjonariuszami Emitenta

Pomiędzy Emitentem lub osobami wchodzącymi w skład organów zarządzających i nadzorczych Emitenta, a znaczącymi akcjonariuszami Emitenta istnieją następujące powiązania osobowe, majątkowe i organizacyjne:

- dr hab. n. med. inż. Magdalena Staniszevska, prof. KUL – posiadająca łącznie 115 400 akcji Emitenta, stanowiących 1,94% udziału w kapitale zakładowym Spółki i tyle samo w głosach na WZA Emitenta, jest jednocześnie żoną Prezesa Zarządu Spółki – p. Marcina Staniszewskiego oraz pozostaje w stosunku umowy zlecenia z Emitentem.

Poza wyżej wskazanymi nie występują inne powiązania osobowe, majątkowe, organizacyjne pomiędzy Emitentem, jego osobami zarządzającymi i znaczącymi akcjonariuszami.

XI. Informacja dotyczące liczby osób zatrudnionych przez Spółkę i Grupę Kapitałową w przeliczeniu na pełne etaty

Stan zatrudnienia na dzień 30.06.2024 r. w Spółce (umowy o pracę, umowy cywilnoprawne, umowy b2b):

- zatrudnienie w osobach:	35
- zatrudnienie w przeliczeniu na pełne etaty:	32,6
- w tym umowy o pracę:	24
- zatrudnienie na umowy o pracę w przeliczeniu na pełne etaty:	21,6

Stan zatrudnienia na dzień 30.06.2024 r. w Grupie Kapitałowej (umowy o pracę, umowy cywilnoprawne, umowy b2b):

- zatrudnienie w osobach:	38
- zatrudnienie w przeliczeniu na pełne etaty:	36,5
- w tym umowy o pracę:	27
- zatrudnienie na umowy o pracę w przeliczeniu na pełne etaty:	24,7

Fot. Zespół SDS Optic S.A. © SDS Optic S.A.



XII. Oświadczenie Zarządu

Zarząd SDS Optic S.A. z siedzibą w Lublinie oświadcza, że wedle swojej najlepszej wiedzy, kwartalne skonsolidowane sprawozdanie finansowe i możliwe do zaprezentowania dane porównywalne sporządzone zostały zgodnie z przepisami obowiązującymi Emitenta oraz że odzwierciedlają w sposób prawdziwy, rzetelny i jasny sytuację majątkową i finansową Grupy Kapitałowej Emitenta oraz jej wynik finansowy, oraz że sprawozdanie z działalności Grupy Kapitałowej Emitenta zawiera prawdziwy obraz sytuacji Grupy Kapitałowej Emitenta.

Marcin Staniszewski, Prezes Zarządu
Lublin, 14 sierpnia 2024 r.

Zapisz się do naszego newslettera inwestorskiego!



Obserwuj nasze media społecznościowe:

Facebook
L9C6D00K

LinkedIn
FLUK6DU

Twitter
L1MCC6L



SDS Optic S.A.

Głęboka 39, 20-612 Lublin, Polska

Tel. +48 81 501 94 63, e-mail: ir@sdsoptic.com

NIP PL7123279546, KRS 0000786821, REGON 061574802