

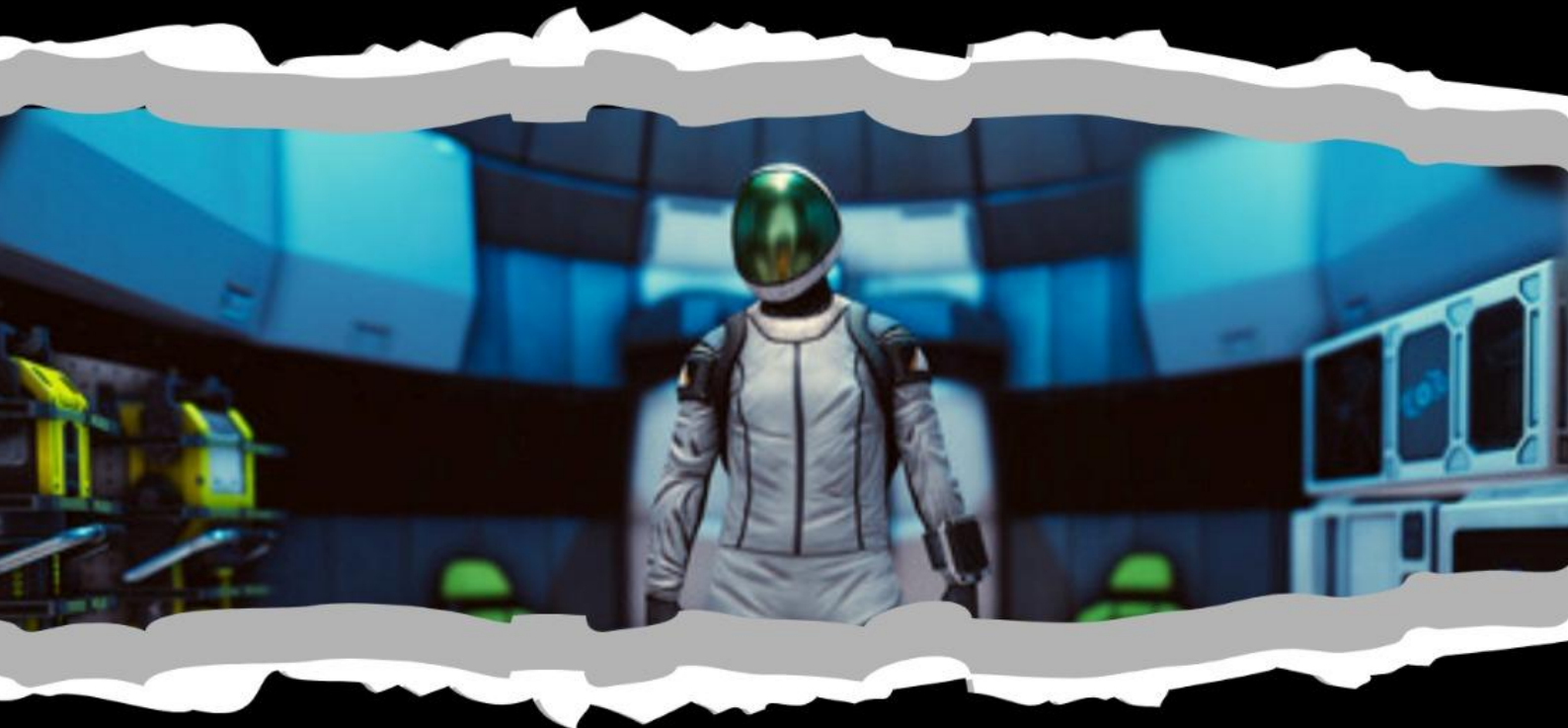

PyramidGames



RAPORT OKRESOWY
PYRAMID GAMES S.A.
01.01.2026 - 31.03.2026

1. PISMO PRZEWODNIE PREZESA ZARZĄDU

Szanowni Państwo,

w imieniu Pyramid Games S.A. przedstawiam Państwu podsumowanie naszych działań zrealizowanych w I kwartale 2026 r.

Najważniejszym wydarzeniem Q1 2026 była publikacja pełnej wersji gry Occupy Mars v1.0 na platformach: Steam, EPIC i GOG. Obecnie Zespół skupia się na tworzeniu portów gry Occupy Mars na konsole Xbox i PlayStation oraz update v1.1 wersji PC.

Oprócz gry Occupy Mars, na dość zaawansowanym etapie znajdują się 3 gry, które Spółka planuje doprowadzić do szybkiego wydania: Overgrown Cleaner (nasza pierwsza gra na silniku Unreal Engine 5), Urban Explorer i nieogłoszony jeszcze nieskobudżetowy projekt będący eksperymentem z gatunkiem gier „horror”.

Wierzmy, że wykorzystując doświadczenie nabyte przy tworzeniu projektu Occupy Mars jesteśmy w stanie w 2026 roku wejść na nowy poziom tworząc wysokiej jakości gry, powstające szybciej i lepiej dopasowane do oczekiwań odbiorców.

Pyramid Games zawsze była firmą stawiającą na R&D. Dynamiczny rozwój sztucznej inteligencji wpływa na zmiany w funkcjonowaniu wielu spółek, w szczególności w sektorze IT i branży gier wideo. Wykorzystując nasze biurowe zaplecze sprzętowe (przede wszystkim dużą liczbę kart graficznych), uruchomiliśmy i rozwijamy własny, lokalny system Agentów AI i testujemy ich wykorzystanie jako narzędzi wspomagających tworzenie gier.

Zachęcam do zapoznania się z całą treścią raportu, a także do odwiedzenia naszej korporacyjnej strony internetowej pyramid.games/relacje-inwestorskie/.

Z poważaniem,
Jacek Wszyński
Prezes Zarządu
Pyramid Games S.A.

SPIS TREŚCI

1.	PISMO PRZEWODNIE PREZESA ZARZĄDU	2
2.	PODSTAWOWE INFORMACJE	4
3.	PLAN PREMIER	5
4.	KWARTALNE SKRÓCONE SPRAWOZDANIE FINANSOWE EMITENTA	7
5.	INFORMACJE O ZASADACH PRZYJĘTYCH PRZY SPORZĄDZANIU RAPORTU, W TYM INFORMACJE O ZMIANACH W STOSOWANIU ZASAD (POLITYKI) RACHUNKOWOŚCI	13
6.	KOMENTARZ EMITENTA NA TEMAT OKOLICZONOŚCI I ZDARZEŃ ISTOTNIE WPŁYWAJĄCYCH NA DZIAŁALNOŚĆ EMITENTA, JEGO SYTUACJĘ FINANSOWĄ I WYNIKI OSIĄGNIĘTE W DANYM KWARTALE	25
7.	JEŻELI EMITENT PRZEKAZYWAŁ DO PUBLICZNEJ WIADOMOŚCI PROGNOZY WYNIKÓW FINANSOWYCH - STANOWISKO ODNOŚNIE MOŻLIWOŚCI ZREALIZOWANIA PUBLIKOWANYCH PROGNOZ WYNIKÓW NA DANY ROK W ŚWIETLE WYNIKÓW ZAPREZENTOWANYCH W DANYM RAPORCIE KWARTALNYM.....	26
8.	W PRZYPADKU GDY DOKUMENT INFORMACYJNY EMITENTA ZAWIERAŁ INFORMACJE, O KTÓRYCH MOWA W § 10 PKT 13a) ZAŁĄCZNIKA NR 1 DO REGULAMINU ASO – OPIS STANU REALIZACJI DZIAŁAŃ I INWESTYCJI EMITENTA ORAZ HARMONOGRAMU ICH REALIZACJI.....	26
9.	JEŻELI W OKRESIE OBJĘTYM RAPORTEM EMITENT PODEJMOWAŁ W OBSZARZE ROZWOJU PROWADZONEJ DZIAŁALNOŚCI INICJATYWY NASTAWIONE NA WPROWADZENIE ROZWIĄZAŃ INNOWACYJNYCH W PRZEDSIĘBIORSTWIE – INFORMACJE NA TEMAT TEJ AKTYWNOŚCI	26
11.	W PRZYPADKU, GDY EMITENT TWORZY GRUPĘ KAPITAŁOWĄ I NIE SPORZĄDZA SKONSOLIDOWANYCH SPRAWOZDAŃ FINANSOWYCH LUB SKONSOLIDOWANE SPRAWOZDANIA FINANSOWE NIE OBEJMUJĄ DANYCH WSZYSTKICH JEDNOSTEK ZALEŻNYCH – WSKAZANIE PRZYCZYŃ NIESPORZĄDZANIA SPRAWOZDAŃ SKONSOLIDOWANYCH PRZEZ PODMIOT DOMINUJĄCY LUB PRZYCZYŃ ZWOLNIENIA Z KONSOLIDACJI W ODNIESIENIU DO KAŻDEJ JEDNOSTKI ZALEŻNEJ NIEOBJĘTEJ KONSOLIDACJĄ.....	27
12.	W PRZYPADKU GDY EMITENT TWORZY GRUPĘ KAPITAŁOWĄ I NIE SPORZĄDZA SKONSOLIDOWANYCH SPRAWOZDAŃ FINANSOWYCH LUB SKONSOLIDOWANE SPRAWOZDANIA FINANSOWE NIE OBEJMUJĄ DANYCH WSZYSTKICH JEDNOSTEK ZALEŻNYCH – WYBRANE DANE FINANSOWE SPÓŁEK ZALEŻNYCH EMITENTA NIEOBJĘTYCH KONSOLIDACJĄ, ZAWIERAJĄCE PODSTAWOWE POZYCJE KWARTALNEGO SPRAWOZDANIA FINANSOWEGO	27
13.	INFORMACJA O STRUKTURZE AKCJONARIATU EMITENTA, ZE WSKAZANIEM AKCJONARIUSZY POSIADAJĄCYCH, NA DZIEŃ SPORZĄDZENIA RAPORTU, CO NAJMNIEJ 5% GŁOSÓW NA WALNYM ZGROMADZENIU.....	27
14.	INFORMACJE DOTYCZĄCE LICZBY OSÓB ZATRUDNIONYCH PRZEZ EMITENTA, W PRZELICZENIU NA PEŁNE ETATY.....	28

2. PODSTAWOWE INFORMACJE

Emitent powstał na skutek przekształcenia spółki Pyramid Games sp. z o.o. w spółkę Pyramid Games S.A., które dokonane zostało na podstawie uchwały nr 3 Nadzwyczajnego Zgromadzenia Wspólników spółki Pyramid Games sp. z o.o. z dnia 17 kwietnia 2019 r. w sprawie przekształcenia spółki z ograniczoną odpowiedzialnością w spółkę akcyjną (Repertorium A nr 1696/2019).

Rejestracja przekształcenia spółki Pyramid Games S.A. miała miejsce na mocy postanowienia nr sygn. LU.VI NS-REJ.KRS/007976/19/087 wydanego w dniu 24 maja 2019 r. przez Sąd Rejonowy Lublin-Wchód w Lublinie z siedzibą w Świdniku, VI Wydział Gospodarczy Krajowego Rejestru Sądowego. Emitent został wpisany do rejestru przedsiębiorców KRS pod numerem KRS 0000787951.

Pyramid Games S.A. prowadzi działalność na rynku gier wideo, produkując gry własne oraz na zlecenie innych podmiotów. Spółka została założona w styczniu 2017 r. przez grupę młodych pasjonatów z Lublina, której początki sięgają 2010 r. i dotyczą współpracy związanej z działalnością studenckiego Koła Naukowego Informatyków, gdzie łącząc hobby z nauką grupa tworzyła pierwsze gry komputerowe. Głównym założycielem i pomysłodawcą Emitenta, a także obecnym Prezesem Zarządu jest Pan Jacek Wyszyński. W lutym 2017 r. Spółka pozyskała znaczącego inwestora PlayWay S.A., wiodącego producenta i wydawcę gier komputerowych, notowanego na rynku regulowanym Giełdy Papierów Wartościowych w Warszawie S.A.

Ponadto na zlecenie innych podmiotów Pyramid Games S.A. świadczy usługi: tworzenia grafiki i animacji, tworzenia assetów do gier, a także usługi programistyczne.

Podstawowe dane o Emitencie

Firma:	Pyramid Games S.A.
Forma prawna:	Spółka Akcyjna
Siedziba:	Lublin
Adres:	Al. Kraśnicka 35, 20-718 Lublin
Telefon:	+48 81 307 00 10
Adres poczty elektronicznej:	contact@pyramid.games
Adres strony internetowej:	http://pyramid.games
NIP:	7123329787
REGON:	366481817
KRS:	0000787951
Sąd rejestrowy:	Sąd Rejonowy Lublin-Wchód w Lublinie z siedzibą w Świdniku, VI Wydział Gospodarczy Krajowego Rejestru Sądowego

Źródło: Emitent

3. PLAN PREMIER

Poniżej przedstawiono tabelę zawierającą aktualny plan wydawniczy gier, przy czym ma on charakter orientacyjny i może ulec zmianie. Poszczególne terminy wydania gier są ustalane po analizie sytuacji rynkowej. Ponadto, Zarząd Spółki informuje, że z uwagi m. in. na zapisy umowne z podmiotami zewnętrznymi nie wszystkie gry planowane do wydania przez Emitenta znajdują się w niniejszym planie.

Wiele gier zaplanowanych do wydania w poprzednich raportach zostało już wydanych:

Zrealizowane premiery gier od 2021 roku:

Gra	Rodzaj gry	Data wydania	Właściciel praw majątkowych	Platforma
Rover Mechanic Simulator: Perseverance Rover DLC	Dodatek do gry własnej	18.02.2021	Emitent	PC
Castle Flipper	Gra na zlecenie	27.05.2021	Gaming Factory S.A.	PC
Rover Mechanic Simulator	Gra własna – porting podwykonawcy	22.09.2021	Emitent	Xbox
Soyuz Constructors (Demo)	Gra własna – demo	03.10.2021	Emitent	PC
Farming Life	Gra na zlecenie	18.10.2021	Gaming Factory S.A.	PC
Rover Mechanic Simulator	Gra własna – porting podwykonawcy	06.12.2021	Emitent	PlayStation
Rover Mechanic Simulator	Gra własna – porting podwykonawcy	18.02.2022	Emitent	Nintendo Switch
Dinosaur Fossil Hunter	Gra własna	04.05.2022	Emitent	PC
ZooKeeper	Gra na zlecenie	18.08.2022	Gaming Factory S.A.	PC
Castle Flipper (Renovator)	Gra na zlecenie – porting podwykonawcy	08.10.2022	Gaming Factory S.A.	PlayStation
Dinosaur Fossil Hunter – Designer DLC	Dodatek do gry własnej	16.11.2022	Emitent	PC
Castle Flipper (Renovator)	Gra na zlecenie – porting podwykonawcy	29.11.2022	Gaming Factory S.A.	Xbox
Dinosaur Fossil Hunter – Raptor DLC	Dodatek do gry własnej	20.12.2022	Emitent	PC

Farming Life	Gra na zlecenie – porting podwykonawcy	27.01.2023	Gaming Factory S.A.	Nintendo Switch
Occupy Mars: Colony Builder Mobile	Gra własna	05.2023	Emitent	Android / iOS
Castle Flipper (Renovator)	Gra na zlecenie – porting podwykonawcy	13.04.2023	Gaming Factory S.A. / ULG S.A.	Nintendo Switch
Occupy Mars: The Game (Early Access)	Gra własna	10.05.2023	Emitent	PC
Urban Explorer (Demo)	Gra własna	10.10.2023	Emitent	PC
ZooKeeper	Gra na zlecenie – porting podwykonawcy	10.11.2023	Gaming Factory S.A.	XBOX
ZooKeeper	Gra na zlecenie – porting podwykonawcy	15.04.2024	Gaming Factory S.A.	Nintendo eShop
Dinosaur Fossil Hunter	Gra własna	14.08.2024	Emitent	XBOX
Farming Life	Gra na zlecenie – porting podwykonawcy	22.08.2024	Gaming Factory S.A.	XBOX
Dinosaur Fossil Hunter	Gra własna	05.12.2024	Emitent	PlayStation
Occupy Mars: The Game (Full Release)	Gra własna	30.01.2026	Emitent	PC

Produkty przeznaczone do sprzedaży i ilość pobrań na Steam

Poniżej przedstawiono tabelę opisującą płatne produkty Spółki przeznaczone oraz planowane do przeznaczenia do sprzedaży na platformie Steam w okresie od dnia 1 stycznia 2020 r. do dnia sporządzenia niniejszego sprawozdania.

Ilość pobrań gier na Steam

Gra	Ilość pobrań*	Od dnia
Occupy Mars: The Game (Steam)	116 350	
Occupy Mars: The Game (total**)	128 290	10.05.2023
Occupy Mars: Supporter Pack	7 230	
Dinosaur Fossil Hunter (Steam)	69 900	
Dinosaur Fossil Hunter (total**)	90 700	04.05.2022
Dinosaur Fossil Hunter – Designer DLC	21 400	16.11.2022

Dinosaur Fossil Hunter – Raptor DLC	22 680	20.12.2022
RMS: Perseverance DLC	15 800	18.02.2021
Rover Mechanic Simulator (Steam)	44 330	06.02.2020
Rover Mechanic Simulator (total**)	288 150	
ZooKeeper	***	18.08.2022
Farming Life	***	18.10.2021
Castle Flipper	***	26.05.2021

Źródło: Steam

* dane na dzień publikacji raportu kwartalnego (bez wersji demo, prologów, playtestów)

** aktywowanych kluczy włącznie z promocjami abonamentowymi typu Humble Choice (bez konsol i Epica)

*** gra na koncie wydawcy – brak aktualnych danych

Planowane premiery gier

Gra	Rodzaj gry	Planowany termin ukończenia*	Właściciel praw majątkowych	Platforma
Urban Explorer	Gra własna	2026	Emitent	PC
Overgrown Cleaner	Gra własna	2026	Emitent	PC
nieogłoszony projekt	Gra własna	2026	Emitent	PC
Occupy Mars: The Game (wersja konsolowa)	Gra własna	TBA	Emitent	Xbox, PlayStation
Camper Renovator	Gra własna	TBA	Emitent	PC
CEO Slayer	Gra własna	TBA	Emitent	PC

Źródło: Emitent

* szacunkowe terminy – mogą ulec zmianie

Outstanding Wishlist

Gra	Liczba graczy oczekujących na zakup gry*
Occupy Mars: The Game	296 500
Dinosaur Fossil Hunter	106 750
Urban Explorer	46 800
Rover Mechanic Simulator	21 500
Overgrown Cleaner	13 500
RV Renovation	17 800
Pozostałe na koncie Steam Emitenta	85 850
Łącznie na koncie Steam Emitenta**	588 700

Źródło: Steam

* dane „Outstanding Wishes” na dzień publikacji niniejszego raportu

** liczba nie zawiera gier realizowanych na zlecenie

4. KWARTALNE SKRÓCONE SPRAWOZDANIE FINANSOWE EMITENTA

Bilans Emitenta

Wyszczególnienie	Na dzień 31.03.2026 r. (w zł)	Na dzień 31.03.2025 r. (w zł)
A. Aktywa trwałe	72 712,84	54 238,77
I. Wartości niematerialne i prawne	0,00	30 833,33
1. Koszty zakończonych prac rozwojowych	0,00	0,00
2. Wartość firmy	0,00	0,00
3. Inne wartości niematerialne i prawne	0,00	30 833,33
4. Zaliczki na wartości niematerialne i prawne	0,00	0,00
II. Rzeczowe aktywa trwałe	0,00	0,00
1. Środki trwałe	0,00	0,00
2. Środki trwałe w budowie	0,00	0,00
3. Zaliczki na środki trwałe w budowie	0,00	0,00
III. Należności długoterminowe	0,00	0,00
1. Od jednostek powiązanych	0,00	0,00
2. Od pozostałych jednostek, w których jednostka posiada zaangażowanie w kapitale	0,00	0,00
3. Od pozostałych jednostek	0,00	0,00
IV. Inwestycje długoterminowe	0,00	0,00
1. Nieruchomości	0,00	0,00
2. Wartości niematerialne i prawne	0,00	0,00
3. Długoterminowe aktywa finansowe	0,00	0,00
4. Inne inwestycje długoterminowe	0,00	0,00
V. Długoterminowe rozliczenia międzyokresowe	72 712,84	23 405,44
1. Aktywa z tytułu odroczonego podatku dochodowego	72 712,84	23 405,44
2. Inne rozliczenia międzyokresowe	0,00	0,00
B. Aktywa obrotowe	4 110 652,47	4 936 328,70
I. Zapasy	3 449 620,20	4 454 156,87
1. Materiały	0,00	0,00
2. Półprodukty i produkty w toku	3 081 911,07	3 802 103,10
3. Produkty gotowe	358 245,13	652 053,77
4. Towary	0,00	0,00
5. Zaliczki na dostawy i usługi	9 464,00	0,00
II. Należności krótkoterminowe	350 644,86	428 086,51
1. Należności od jednostek powiązanych	2 050,44	23 185,14
2. Należności od pozostałych jednostek, w których jednostka posiada zaangażowanie w kapitale	0,00	0,00
3. Należności od pozostałych jednostek	348 594,42	404 901,37
III. Inwestycje krótkoterminowe	296 175,53	38 432,54
1. Krótkoterminowe aktywa finansowe	296 175,53	38 432,54
2. Inne inwestycje krótkoterminowe	0,00	0,00
IV. Krótkoterminowe rozliczenia międzyokresowe	14 211,88	15 652,78
C. Należne wpłaty na kapitał (fundusz) podstawowy	0,00	0,00
D. Udziały (akcje) własne	0,00	0,00

AKTYWA RAZEM	4 183 365,31	4 990 567,47
A. Kapitał (fundusz) własny	3 621 024,94	4 629 724,23
I. Kapitał (fundusz) podstawowy	129 562,00	129 562,00
II. Kapitał (fundusz) zapasowy, w tym:	4 805 747,18	4 805 747,18
III. Kapitał (fundusz) z aktualizacji wyceny, w tym:	0,00	0,00
IV. Pozostałe kapitały (fundusze) rezerwowe, w tym:	0,00	0,00
V. Zysk (strata) z lat ubiegłych	-1 206 501,60	-241 619,01
VI. Zysk (strata) netto	-107 782,64	-63965,94
VII. Odpisy z zysku netto w ciągu roku obrotowego (wielkość ujemna)	0,00	0,00
B. Zobowiązania i rezerwy na zobowiązania	562 340,37	360 843,24
I. Rezerwy na zobowiązania	174 183,39	195 119,58
1. Rezerwa z tytułu odroczonego podatku dochodowego	149 671,39	182 971,38
2. Rezerwa na świadczenia emerytalne i podobne	0,00	12 148,20
3. Pozostałe rezerwy	24 512,00	0,00
II. Zobowiązania długoterminowe	0,00	0,00
1. Wobec jednostek powiązanych	0,00	0,00
2. Wobec pozostałych jednostek, w których jednostka posiada zaangażowanie w kapitale	0,00	0,00
3. Wobec pozostałych jednostek	0,00	0,00
III. Zobowiązania krótkoterminowe	388 156,98	165 723,66
1. Zobowiązania wobec jednostek powiązanych	0,00	1 656,29
2. Zobowiązania wobec pozostałych jednostek, w których jednostka posiada zaangażowanie w kapitale	0,00	0,00
3. Zobowiązania wobec pozostałych jednostek	388 156,98	164 067,37
4. Fundusze specjalne	0,00	0,00
IV. Rozliczenia międzyokresowe	0,00	0,00
1. Ujemna wartość firmy	0,00	0,00
2. Inne rozliczenia międzyokresowe	0,00	0,00
PASYWA RAZEM	4 183 365,31	4 990 567,47

Źródło: Emitent

Rachunek zysków i strat Emitenta

Wyszczególnienie	Za okres od 01.01.2026 r. do 31.03.2026 r. (w zł)	Za okres od 01.01.2025 r. do 31.03.2025 r. (w zł)
A. Przychody netto ze sprzedaży i zrównane z nimi, w tym:	351 470,65	426 889,75
I. Przychody ze sprzedaży produktów	606 953,56	420 114,55
II. Zmiana stanu produktów (zwiększenie – wartość dodatnia, zmniejszenie – wartość ujemna)	-255 482,91	6 775,20
III. Koszt wytworzenia produktów na własne potrzeby jednostki	0,00	0,00
IV. Przychody netto ze sprzedaży towarów i materiałów	0,00	0,00
B. Koszty działalności operacyjnej	476 368,48	447 327,53

<i>I. Amortyzacja</i>	0,00	23 125,00
<i>II. Zużycie materiałów i energii</i>	3 291,87	290,78
<i>III. Usługi obce</i>	206 311,27	133 479,21
<i>IV. Podatki i opłaty</i>	2 692,44	6 501,27
<i>V. Wynagrodzenia</i>	222 306,17	247 868,00
<i>VI. Ubezpieczenia społeczne i inne świadczenia</i>	41 757,82	36 063,27
<i>VII. Pozostałe koszty rodzajowe</i>	8,91	0,00
<i>VIII. Wartość sprzedanych towarów</i>	0,00	0,00
C. Zysk (strata) ze sprzedaży (A-B)	-124 897,83	-20 437,78
D. Pozostałe przychody operacyjne	94,63	38,29
<i>I. Zysk z tytułu rozchodu niefinansowych aktywów trwałych</i>	0,00	0,00
<i>II. Dotacje</i>	0,00	0,00
<i>III. Aktualizacja wartości aktywów niefinansowych</i>	0,00	0,00
<i>IV. Inne przychody operacyjne</i>	94,63	38,29
E. Pozostałe koszty operacyjne	1,37	3 820,73
<i>I. Strata ze zbycia niefinansowych aktywów trwałych</i>	0,00	0,00
<i>II. Aktualizacja wartości aktywów niefinansowych</i>	0,00	0,00
<i>III. Inne koszty operacyjne</i>	1,37	3 820,73
F. Zysk (strata) z działalności operacyjnej (C+D-E)	-124 804,57	-24 220,22
G. Przychody finansowe	17 021,93	0,00
<i>I. Dywidendy i udziały w zyskach</i>	0,00	0,00
<i>II. Odsetki</i>	0,00	0,00
<i>III. Zysk z tytułu rozchodu aktywów finansowych</i>	0,00	0,00
<i>IV. Aktualizacja wartości aktywów finansowych</i>	0,00	0,00
<i>V. Inne</i>	17 021,93	0,00
H. Koszty finansowe	0,00	4 239,61
<i>I. Odsetki</i>	0,00	0,00
<i>II. Strata ze tytułu rozchodu aktywów finansowych</i>	0,00	0,00
<i>III. Aktualizacja wartości aktywów finansowych</i>	0,00	0,00
<i>IV. Inne</i>	0,00	4 239,61
I. Zysk (strata) brutto (F+G-H)	-107 782,64	-28 459,83
J. Podatek dochodowy	0,00	35 506,11
K. Pozostałe obowiązkowe zmniejszenia zysku (zwiększenia straty)	0,00	0,00
L. Zysk (strata) netto (I-J-K)	-107 782,64	-63 965,94

Źródło: Emitent

Rachunek przepływów pieniężnych Emitenta

Wyszczególnienie	Za okres od 01.01.2026 r. do 31.03.2026 r. (w zł)	Za okres od 01.01.2025 r. do 31.03.2025 r. (w zł)
A. Przepływy środków pieniężnych z działalności operacyjnej		

<i>I. Zysk (strata) netto</i>	-107 782,64	-63 965,94
<i>II. Korekty razem</i>	345 778,80	42 780,27
<i>1. Amortyzacja</i>	0,00	23 125,00
<i>2. Zyski (straty) z tytułu różnic kursowych</i>	0,00	0,00
<i>3. Odsetki i udziały w zyskach (dywidendy)</i>	0,00	0,00
<i>4. Zysk (strata) z działalności inwestycyjnej</i>	0,00	0,00
<i>5. Zmiana stanu rezerw</i>	0,00	-23 660,00
<i>6. Zmiana stanu zapasów</i>	255 482,91	-6 989,97
<i>7. Zmiana stanu należności</i>	-10 219,64	-14 559,87
<i>8. Zmiana stanu zobowiązań krótkoterminowych, z wyjątkiem pożyczek i kredytów</i>	94 217,69	28 242,96
<i>9. Zmiana stanu rozliczeń międzyokresowych</i>	6 297,84	1 116,04
<i>10. Inne korekty</i>	0,00	35 506,11
<i>III. Przepływy pieniężne netto z działalności operacyjnej (I±II)</i>	237 996,16	-21 185,67
B. Przepływy środków pieniężnych z działalności inwestycyjnej		
<i>I. Wpływy</i>	0,00	0,00
<i>1. Zbycie wartości niematerialnych i prawnych oraz rzeczowych aktywów trwałych</i>	0,00	0,00
<i>2. Zbycie inwestycji w nieruchomości oraz wartości niematerialne i prawne</i>	0,00	0,00
<i>3. Z aktywów finansowych</i>	0,00	0,00
<i>4. Inne wpływy inwestycyjne</i>	0,00	0,00
<i>II. Wydatki</i>	0,00	0,00
<i>1. Nabycie wartości niematerialnych i prawnych oraz rzeczowych aktywów trwałych</i>	0,00	0,00
<i>2. Inwestycje w nieruchomości oraz wartości niematerialne i prawne</i>	0,00	0,00
<i>3. Na aktywa finansowe, w tym:</i>	0,00	0,00
<i>4. Inne wydatki inwestycyjne</i>	0,00	0,00
<i>III. Przepływy pieniężne netto z działalności inwestycyjnej (I-II)</i>	0,00	0,00
C. Przepływy środków pieniężnych z działalności finansowej		
<i>I. Wpływy</i>	0,00	0,00
<i>1. Wpływy netto z wydania udziałów (emisji akcji) i innych instrumentów kapitałowych oraz dopłat do kapitału</i>	0,00	0,00
<i>2. Kredyty i pożyczki</i>	0,00	0,00
<i>3. Emisja dłużnych papierów wartościowych</i>	0,00	0,00
<i>4. Inne wpływy finansowe</i>	0,00	0,00
<i>II. Wydatki</i>	15 000,00	55 000,00
<i>1. Nabycie udziałów (akcji) własnych</i>	0,00	0,00
<i>2. Dywidendy i inne wypłaty na rzecz właścicieli</i>	0,00	0,00
<i>3. Inne, niż wypłaty na rzecz właścicieli, wydatki z tytułu podziału zysku</i>	0,00	0,00
<i>4. Spłaty kredytów i pożyczek</i>	15 000,00	55 000,00
<i>5. Wykup dłużnych papierów wartościowych</i>	0,00	0,00
<i>6. Z tytułu innych zobowiązań finansowych</i>	0,00	0,00

7. Płatności zobowiązań z tytułu umów leasingu finansowego	0,00	0,00
8. Odsetki	0,00	0,00
9. Inne wydatki finansowe	0,00	0,00
III. Przepływy pieniężne netto z działalności finansowej (I-II)	-15 000,00	-55 000,00
D. Przepływy pieniężne netto razem (A.III±B.III±C.III)	222 996,16	-76 185,67
E. Bilansowa zmiana stanu środków pieniężnych, w tym:	222 996,16	-76 185,67
F. Środki pieniężne na początek okresu	73 179,37	114 618,21
G. Środki pieniężne na koniec okresu (F±D)	296 175,53	38 432,54

Źródło: Emitent

Zestawienie zmian w kapitale własnym Emitenta

Wyszczególnienie	Za okres od 01.01.2026 r. do 31.03.2026 r. (w zł)	Za okres od 01.01.2025 r. do 31.03.2025 r. (w zł)
I. Kapitał (fundusz) własny na początek okresu (BO)	3 728 807,58	4 693 690,17
I.a. Kapitał (fundusz) własny na początek okresu (BO), po korektach	3 728 807,58	4 693 690,17
1. Kapitał (fundusz) podstawowy na początek okresu	129 562,00	129 562,00
1.1. Zmiany kapitału (funduszu) podstawowego	0,00	0,00
1.2. Kapitał (fundusz) podstawowy na koniec okresu	129 562,00	129 562,00
2. Kapitał (fundusz) zapasowy na początek okresu	4 805 747,18	4 805 747,18
2.1. Zmiany kapitału (funduszu) zapasowego	0,00	0,00
2.2. Stan kapitału (funduszu) zapasowego na koniec okresu	4 805 747,18	4 805 747,18
3. Kapitał (fundusz) z aktualizacji wyceny na początek okresu - zmiany przyjętych zasad (polityki) rachunkowości	0,00	0,00
3.1. Zmiany kapitału (funduszu) z aktualizacji wyceny	0,00	0,00
3.2. Kapitał (fundusz) z aktualizacji wyceny na koniec okresu	0,00	0,00
4. Pozostałe kapitały (fundusze) rezerwowe na początek okresu	0,00	0,00
4.1. Zmiany pozostałych kapitałów (funduszy) rezerwowych	0,00	0,00
4.2. Pozostałe kapitały (fundusze) rezerwowe na koniec okresu	0,00	0,00
5. Zysk (strata) z lat ubiegłych na początek okresu	-1 206 501,60	-309 061,02
5.1. Zysk z lat ubiegłych na początek okresu	0,00	0,00
5.2. Zysk z lat ubiegłych na początek okresu, po korektach	0,00	0,00
5.3. Zysk z lat ubiegłych na koniec okresu	0,00	0,00
5.4. Strata z lat ubiegłych na początek okresu	1 206 501,60	309 061,02

5.5. Strata z lat ubiegłych na początek okresu, po korektach	1 206 501,60	241 619,01
5.6. Strata z lat ubiegłych na koniec okresu	1 206 501,60	241 619,01
5.7. Zysk (strata) z lat ubiegłych na koniec okresu	-1 206 501,60	-241 619,01
6. Wynik netto	-107 782,64	-63 965,94
II. Kapitał (fundusz) własny na koniec okresu (BZ)	3 621 024,94	4 629 724,23
III. Kapitał (fundusz) własny, po uwzględnieniu proponowanego podziału zysku (pokrycia straty)	3 621 024,94	4 629 724,23

Źródło: Emitent

5. INFORMACJE O ZASADACH PRZYJĘTYCH PRZY SPORZĄDZANIU RAPORTU, W TYM INFORMACJE O ZMIANACH W STOSOWANIU ZASAD (POLITYKI) RACHUNKOWOŚCI

ZESPÓŁ „0”

AKTYWA TRWAŁE

Do aktywów trwałych zalicza się te aktywa jednostki, które nie mają charakteru aktywów obrotowych, co oznacza, że są wykorzystywane w działalności przez okres dłuższy niż 12 miesięcy od dnia bilansowego. Do aktywów trwałych zaliczamy: środki trwałe, wartości niematerialne i prawne, długoterminowe aktywa finansowe, środki trwałe w budowie. Zadaniem kont zespołu „0” jest odzwierciedlenie wartości początkowej i korygujących ją odpisów amortyzacyjnych lub umorzeniowych oraz odpisów aktualizujących wartości poszczególnych grup składników aktywów trwałych, ich stanów, przychodów i rozchodów.

Konta zespołu „0” przeznaczone są do ewidencji:

- środków trwałych,
- wartości niematerialnych i prawnych,
- długoterminowych aktywów finansowych,
- środków trwałych w budowie,
- umorzenia środków trwałych,
- umorzenia wartości niematerialnych i prawnych,
- odpisów aktualizujących wartość środków trwałych,
- odpisów aktualizujących wartość wartości niematerialnych i prawnych,
- odpisów aktualizujących wartość długoterminowych aktywów finansowych,
- pozabilansowych składników majątku trwałego.

Środki trwałe

Definicje

Środki trwałe to rzeczowe aktywa trwałe i zrównane z nimi, o przewidywanym okresie użyteczności powyżej jednego roku, kompletne, zdatne do użytku i przeznaczone na potrzeby jednostki. Do wprowadzenia środków trwałych do ksiąg i ujęcia w bilansie nie jest konieczne, aby środki trwałe stanowiły własność lub współwłasność. Środki trwałe oddane do używania na podstawie umowy najmu, dzierżawy lub innej umowy o podobnym charakterze, zalicza się do aktywów trwałych jednej ze stron umowy, zgodnie z warunkami określonymi w art. 3 ust. 4 ustawy o rachunkowości.

Wycena

A. W ciągu roku obrotowego środki trwałe wycenia się według ceny nabycia lub kosztu

wytworzenia, zgodnie z postanowieniami art. 31 ust. 1 UoR. Przy czym cena nabycia obejmuje cenę zakupu powiększoną o cło - w przypadku nabycia środka trwałego z importu - oraz o niepodlegający odliczeniu podatek akcyzowy, pomniejszoną o rabaty i opust. Natomiast koszt wytworzenia środka trwałego obejmuje koszty bezpośrednio wpływające na jego wartość oraz uzasadnioną część kosztów pośrednich. Ponadto, wartość początkową środka trwałego powiększają koszty jego ulepszenia polegającego na przebudowie, rozbudowie, modernizacji lub rekonstrukcji i powodującego, że wartość użytkowa tego środka po zakończeniu ulepszenia przewyższa posiadaną przy przyjęciu do używania wartość użytkową, mierzoną okresem używania, zdolnością wytwórczą, jakością produktów uzyskiwanych przy pomocy ulepszonego środka trwałego, kosztami eksploatacji lub innymi miarami. Dodatkowo cenę nabycia oraz koszt wytworzenia zwiększają koszty obsługi zobowiązań zaciągniętych na zakup rzeczowych aktywów trwałych (art. 28 ust. 8 UoR) do czasu ich oddania do użytkowania, takie jak:

- prowizje od kredytów i pożyczek,
- odsetki od kredytów i pożyczek,
- różnice kursowe od pożyczek i kredytów zarówno dodatnie, jak i ujemne.

W przypadku nabycia nieodpłatnego – np. w wyniku darowizny – wycena w ciągu roku obrotowego następuje według ceny sprzedaży takiego samego lub podobnego środka trwałego.

B. Na dzień bilansowy środki trwałe wycenia się według ceny nabycia lub kosztu wytworzenia lub wartości przeszacowanej, pomniejszonej o odpisy amortyzacyjne lub umorzeniowe, a także o odpisy z tytułu trwałej utraty wartości.

Amortyzacja

Odpisów amortyzacyjnych lub umorzeniowych dokonuje się drogą systematycznego, planowanego rozłożenia ich wartości początkowej na ustalony okres amortyzacji. Okres amortyzacji podlega okresowej weryfikacji. Z przeprowadzonej weryfikacji sporządza się protokół, który zatwierdza kierownik jednostki. Odpisów amortyzacyjnych dokonuje się od pierwszego miesiąca następującego po miesiącu, w którym ten środek wprowadzono do ewidencji.

Uznając za ekonomicznie uzasadnione, stawki amortyzacyjne mogą być podwyższone lub obniżane. W tym celu kierownik jednostki podejmuje stosowne zarządzenie stanowiące uzupełnienie zarządzenia wprowadzającego zasady rachunkowości.

Stawki, okres i metody amortyzacji ustala się na dzień przyjęcia środka trwałego do ewidencji.

Przy ustalaniu stawki amortyzacyjnej środków trwałych bierze się pod uwagę:

- liczbę zmian, na których pracuje dany środek trwały,
- tempo postępu techniczno-ekonomicznego,
- wydajność środka trwałego mierzoną liczbą godzin jego pracy lub liczbą wytworzonych produktów albo innym stosownym miernikiem,
- prawne lub inne ograniczenia czasu używania,
- przewidywaną przy likwidacji cenę sprzedaży istotnej pozostałości po środku trwałym - tzw. wartość krańcową.

Odpisów amortyzacyjnych dokonuje się:

- a) w równych ratach co miesiąc,

Metodę amortyzacji liniową stosuje się do:

a) wszystkich środków trwałych,

Nisko cenne składniki majątkowe długotrwałego użytkowania o wartości do kwoty 3 500 umarza się jednorazowo z pominięciem ewidencji bilansowej.

Ustalona metoda amortyzacji pozostaje niezmienna przez cały okres użytkowania środka trwałego.

Odpis z tytułu trwałej utraty wartości

Odpisu aktualizującego powodującego możliwość zwiększenia wartości środka trwałego dokonuje się jedynie na podstawie odrębnych przepisów.

W przypadku, kiedy środek trwały przestanie być kontrolowany przez jednostkę z powodu jego planowanej likwidacji lub gdy nie przynosi spodziewanych efektów ekonomicznych, a także w przypadku zmiany technologii, ma miejsce trwała utrata wartości.

W takim przypadku dokonuje się odpisu aktualizującego. O jego wysokości decyduje kierownik jednostki, jednak nie może być ona niższa od ceny sprzedaży netto tego środka trwałego. W przypadku braku informacji co do ceny sprzedaży, należy zastosować wycenę według wartości godziwej.

W sytuacji, gdy ustanie przyczyna, dla której dokonano odpisu z tytułu trwałej utraty wartości, dokonuje się przywrócenia wartości pierwotnej środka trwałego.

Odpisów aktualizujących dokonuje się w korespondencji z kontem pozostałych kosztów operacyjnych.

Wartości niematerialne i prawne

Definicje

Za wartości niematerialne i prawne uznaje się nabyte przez jednostkę, zaliczane do aktywów trwałych, prawa majątkowe nadające się do gospodarczego wykorzystania, o przewidywanym okresie ekonomicznej użyteczności dłuższym niż rok, przeznaczone do używania na potrzeby jednostki, a w szczególności:

- autorskie prawa majątkowe, prawa pokrewne, licencje, koncesje,
- prawa do wynalazków, patentów, znaków towarowych, wzorów użytkowych oraz zdobniczych,
- know-how.

W przypadku wartości niematerialnych i prawnych oddanych do używania na podstawie umowy najmu, dzierżawy lub innej umowy o podobnym charakterze, wartości niematerialne i prawne zalicza się do aktywów trwałych jednej ze stron umowy, zgodnie z warunkami określonymi w art. 3 ust. 4 ustawy o rachunkowości. Do wartości niematerialnych i prawnych zalicza się również nabytą wartość firmy oraz koszty zakończonych prac rozwojowych.

Wycena

A. W ciągu roku obrotowego WNiP wycenia się według ceny nabycia lub kosztu wytworzenia.

Dodatkowo cenę nabycia oraz koszt wytworzenia zwiększają koszty obsługi zobowiązań zaciągniętych na zakup wartości niematerialnych i prawnych, do czasu ich oddania do użytkowania, takie jak:

- prowizje od kredytów i pożyczek,
- odsetki od kredytów i pożyczek,
- różnice kursowe od pożyczek i kredytów zarówno dodatnie, jak i ujemne.

W przypadku nabycia nieodpłatnego – np. w wyniku darowizny – wycena w ciągu roku obrotowego następuje według ceny sprzedaży takiego samego lub podobnego środka trwałego.

Z uwagi na fakt, że w zakresie wartości niematerialnych i prawnych nie występują pojęcia ulepszenia, każde rozszerzenie wartości niematerialnych i prawnych, jeśli nie ma związku z uzupełnieniem lub korektą, traktowane jest jako osobny tytuł.

B. Na dzień bilansowy WNIP wycenia się według ceny nabycia lub kosztu wytworzenia uwzględniając odpisy z tytułu trwałej utraty wartości, odpisy amortyzacyjne lub umorzeniowe.

Amortyzacja

Odpisów amortyzacyjnych lub umorzeniowych dokonuje się drogą systematycznego, planowanego rozłożenia ich wartości początkowej na ustalony okres amortyzacji. Okres amortyzacji podlega okresowej weryfikacji. Z przeprowadzonej weryfikacji sporządza się protokół, który zatwierdza kierownik jednostki. Odpisów amortyzacyjnych dokonuje się od pierwszego miesiąca następującego po miesiącu, w którym wartość niematerialna i prawna została wprowadzona do ewidencji.

Stawki, okres i metody amortyzacji ustala się na dzień przyjęcia wartości niematerialnej i prawnej do ewidencji.

Odpisów amortyzacyjnych dokonuje się:

- w równych ratach co miesiąc,

Ustalona metoda amortyzacji pozostaje niezmienna przez cały okres użytkowania wartości niematerialnej i prawnej.

Dla wartości niematerialnych i prawnych mają zastosowanie metody takie same, jak dla środków trwałych.

Odpis z tytułu trwałej utraty wartości Przyczyną trwałej utraty wartości niematerialnych i prawnych może być:

- zmiana technologii,
- przeznaczenie do likwidacji,
- wycofanie z użytkowania.

W takim przypadku dokonuje się odpisu aktualizującego. O jego wysokości decyduje kierownik jednostki. W sytuacji, gdy ustanie przyczyna, dla której dokonano odpisu z tytułu trwałej utraty wartości, dokonuje się przywrócenia wartości pierwotnej wartości niematerialnej i prawnej. Odpisów aktualizujących dokonuje się w korespondencji z kontem pozostałych kosztów operacyjnych.

Inwestycje długoterminowe

Definicje

Inwestycje długoterminowe to takie aktywa trwałe, których okres dysponowania jest dłuższy niż 12 miesięcy. Należą do nich aktywa posiadane przez jednostkę w celu osiągnięcia z nich korzyści ekonomicznych wynikających z przyrostu wartości tych aktywów. Przyrost wartości aktywów może być w formie odsetek, dywidendy lub innych pożytków w tym również z transakcji handlowej. Zaliczamy do nich w szczególności aktywa finansowe (udziały i akcje, inwestycje w dłużne papiery wartościowe, jednostki uczestnictwa itp.) oraz te nieruchomości i wartości niematerialne i prawne, które nie są użytkowane przez jednostkę, lecz są posiadane przez nią w celu osiągnięcia korzyści.

Wycena

A. Nabyte lub powstałe w ciągu roku obrotowego udziały w innych jednostkach, inne inwestycje długoterminowe, w tym wartości niematerialne i prawne, wycenia się według ceny nabycia albo według ceny

zakupu, jeżeli koszty przeprowadzenia transakcji są nieistotne; pożyczki wycenia się według wartości nominalnej; inwestycje długoterminowe w walutach obcych wycenia się po kursie średnim NBP na dzień powstania.

B. Na dzień bilansowy inwestycje długoterminowe w postaci udziałów w innych jednostkach oraz inne inwestycje długoterminowe (np. nieruchomości) wycenia się:

- 1) według ceny nabycia uwzględniając odpisy z tytułu trwałej utraty wartości,
- 2) według wartości godziwej,
- 3) skorygowanej ceny nabycia, jeżeli dla danego składnika został określony termin wymagalności,

Wartość w cenie nabycia może być przeszacowana do wartości w cenie rynkowej. Różnica z przeszacowania inwestycji długoterminowych, z wyjątkiem inwestycji w nieruchomości, powodująca wzrost ich wartości, powoduje wzrost kapitału z aktualizacji wyceny. Obniżenie wartości inwestycji uprzednio przeszacowanej do wysokości kwoty, o którą podwyższono kapitał z aktualizacji wyceny, zmniejsza ten kapitał. Różnice z przeszacowania inwestycji długoterminowych w nieruchomości odnoszone są w koszty finansowe.

Wartość aktywów finansowych w walutach obcych (z wyjątkiem udziałów w jednostkach podporządkowanych wycenianych metodą praw własności) na dzień bilansowy wycenia się po obowiązującym na ten dzień średnim kursie ogłoszonym dla danej waluty przez NBP.

Środki trwałe w budowie

Do ewidencji wszelkich kosztów związanych z tworzeniem, budową, rozbudową aktywów trwałych, bez względu na rodzaj i źródła finansowania, służy konto 083.

Do wydatków związanych z ewidencją środków trwałych w budowie zalicza się koszty:

- nabycia gruntów i innych składników majątku trwałego oraz koszty ich budowy i montażu,
- opłat z tytułu użytkowania gruntów i terenów w okresie budowy środków trwałych oraz z tytułu uzyskanych lokalizacji pod budowę,
- odszkodowań za dostarczenie obiektów zastępczych i przesiedlenie osób z terenów zajętych na potrzeby budowy środków trwałych,
- założenia stref ochronnych,
- założenia zieleni,
- napraw i remontów wykonanych przed przekazaniem środka trwałego do użytkowania,
- dokumentacji projektowej,
- badań geologicznych, geofizycznych oraz pomiarów geodezyjnych,
- przygotowania terenu pod budowę, w tym również koszty likwidacji pomniejszone o koszty z likwidacji budynków i budowli zlikwidowanych w związku z wykonywaniem nowych inwestycji oraz nieumorzonych wartości początkowej tych obiektów,
- robót niezbędnych do realizacji własnych nakładów wykonywanych w środkach trwałych należących do innych osób prawnych lub fizycznych,
- nadzoru autorskiego, inwestorskiego i generalnego wykonawcy,
- prób montażowych, jeżeli należność za te czynności nie jest uwzględniona w cenie robót,
- ubezpieczeń majątkowych budowanych środków trwałych,
- odsetek, prowizji i różnic kursowych od kredytów i pożyczek za okres realizacji środków trwałych w budowie,
- inne, bezpośrednio związane ze środkami trwałymi w budowie.

Wycena

A. W ciągu roku obrotowego środki trwałe w budowie wyceniane są według rzeczywiście poniesionych nakładów, uwzględniając koszt obsługi zobowiązań zaciągniętych w celu ich sfinansowania oraz ewentualne różnice kursowe.

B. Na dzień bilansowy środki trwałe w budowie wyceniane są według rzeczywiście poniesionych nakładów, uwzględniając koszt obsługi zobowiązań zaciągniętych w celu ich sfinansowania oraz ewentualne różnice kursowe pomniejszone o odpisy z tytułu trwałej utraty wartości.

ZESPÓŁ „1”

ŚRODKI PIENIĘŻNE, RACHUNKI BANKOWE

ORAZ INNE KRÓTKOTERMINOWE AKTYWA FINANSOWE

Konta zespołu „1” Środki pieniężne, rachunki bankowe oraz inne krótkoterminowe aktywa finansowe służą do ewidencji:

- aktywów pieniężnych w formie krajowych i zagranicznych środków płatniczych przechowywanych w kasie jednostki,
- aktywów pieniężnych w formie krajowych i zagranicznych środków pieniężnych lokowanych na rachunkach bankowych,
- kredytów udzielonych przez banki w krajowych i zagranicznych środkach płatniczych,
- środków pieniężnych w drodze,
- aktywów finansowych przeznaczonych do obrotu, w tym aktywów pieniężnych mających postać weksli obrotu, w tym aktywów pieniężnych mających postać weksli obcych, czeków i innych aktywów finansowych,
- instrumentów kapitałowych, a w szczególności udziałów i akcji,
- udziałów i akcji własnych przeznaczonych do zbycia lub umorzenia.

Konta zespołu „1” służą również do ewidencji różnego rodzaju innych krótkoterminowych aktywów finansowych, w tym przeznaczonych do obrotu instrumentów kapitałowych wyemitowanych przez inne jednostki.

1.9. Środki pieniężne i inne aktywa pieniężne

Wycena i klasyfikacja zdarzeń

Krajowe środki pieniężne (gotówka i środki zgromadzone na rachunkach bankowych) wykazuje się w ich wartości nominalnej (odsetki od środków na rachunkach bankowych dopisuje się do stanu rachunku, drugostronnie ujęte jako przychody finansowe; z wyjątkiem odsetek od środków ZFŚS, które naliczone przez bank zwiększają ten fundusz).

Weksle obce ujmuje się w księgach rachunkowych w ich wartości nominalnej, różnice z dyskonta odnosi się na przychody finansowe w momencie przyjęcia dokumentów.

Operacje gospodarcze wyrażone w walutach obcych wycenia się po kursie faktycznie zastosowanym w tym dniu wynikającym z charakteru operacji w przypadku sprzedaży lub kupna walut. Na dzień bilansowy waluty obce na rachunkach bankowych wycenia się według kursu średniego ustalonego przez NBP na ten dzień. Te same zasady stosuje się do walut obcych w kasie jednostki.

Wykorzystane kredyty bankowe ujmuje się w ich wartości nominalnej i wycenia się według kursu sprzedaży z dnia wykorzystania kredytu banku obsługującego jednostkę. Na dzień bilansowy niespłacone kredyty w walutach obcych wycenia się po obowiązującym na ten dzień średnim kursie ogłoszonym przez NBP. Różnice kursowe z tytułu wyceny walut w ciągu roku obrotowego, jak i na dzień bilansowy, zalicza się odpowiednio do przychodów (dodatnie) lub do kosztów (ujemne) finansowych.

Wartość nabytych lub powstałych w ciągu roku obrotowego krótkoterminowych aktywów finansowych ujmuje się w księgach rachunkowych: według ceny nabycia lub według ceny rynkowej – w zależności od tego, która z nich jest niższa, albo według skorygowanej ceny nabycia, jeśli dla danego składnika aktywów został określony termin wymagalności.

W pierwszym przypadku - nie rzadziej niż na dzień bilansowy – wycenia się je według cen nabycia (względnie zakupu) nie wyższych od cen rynkowych albo według cen rynkowych. Jeżeli cena rynkowa jest niższa od ceny nabycia (zakupu), to różnicę tę odpisuje się w koszty finansowe. W sytuacji, gdy cena nabycia jest niższa od ceny rynkowej, to nie podlegają one przecenie.

W drugim przypadku, gdy wycena krótkoterminowych aktywów finansowych następuje po cenach rynkowych, to różnice spowodowane spadkiem lub wzrostem ich wartości w stosunku do ceny nabycia zalicza się odpowiednio do przychodów lub kosztów finansowych.

Jeżeli aktywa finansowe zostały nabyte za waluty obce, wówczas ujmuje się je w księgach pod datą ich zakupu, po kursie średnim ustalonym przez NBP na ten dzień. Na dzień bilansowy aktywa finansowe w walutach obcych wycenia się po kursie ustalonym przez NBP na ten dzień. Różnice kursowe z wyceny na poziomie cen rynkowych zalicza się do przychodów lub kosztów finansowych.

Jeżeli wycena krótkoterminowych aktywów finansowych następuje po cenie nabycia nie wyższej od ceny rynkowej, to różnice kursowe zalicza się do kosztów finansowych.

ZESPÓŁ „2”

ROZRACHUNKI I ROSZCZENIA

Konta zespołu „2” Rozrachunki i roszczenia służą do ewidencji wszelkich krajowych i zagranicznych rozrachunków i roszczeń.

Ponadto, konta zespołu „2” służą do ewidencji rozliczeń wynagrodzeń, rozliczeń niedoborów, szkód i nadwyżek oraz wszelkich innych rozliczeń związanych z rozrachunkami i roszczeniami spornymi, rozrachunkami z urzędem skarbowym z tytułu podatków oraz ZUS.

Na kontach zespołu „2” ewidencjonuje się w szczególności:

1) bezsporne należności i zobowiązania z tytułu:

- dostaw, robót i usług,
- podatków opłat, rozliczenia wyniku finansowego, finansowania działalności i wszelkich innych rozrachunków z budżetami,
- wynagrodzeń za pracę i wszelkich innych rozrachunków z pracownikami,
- ubezpieczeń i wszelkich innych tytułów,
- niedoborów szkód i nadwyżek powstałych w rzeczowych składnikach majątku oraz w środkach pieniężnych,

2) roszczenia sporne (należności dochodzone w postępowaniu sądowym),

3) rozliczenia związane z rozrachunkami i roszczeniami spornymi,

4) odpisy aktualizujące wartość należności.

Ewidencja szczegółowa prowadzona do kont zespołu „2” umożliwia wyodrębnienie poszczególnych grup rozrachunków, rozliczeń i roszczeń spornych, ustalenie ich przebiegu oraz stanu należności, rozliczeń, roszczeń spornych i zobowiązań z podziałem według kontrahentów oraz – jeśli dotyczą rozliczeń w walutach obcych -

według poszczególnych walut, a także ich ustalenie w walucie polskiej. Ponadto, zapewnia się podział na rozrachunki w podmiotach powiązanych i pozostałych podmiotach.

Definicje

Należności krótkoterminowe obejmują ogół należności z tytułu dostaw i usług oraz całość lub część należności z innych tytułów niezaliczonych do aktywów finansowych, a które stają się wymagalne w ciągu 12 miesięcy od dnia bilansowego. Pozostałe należności zalicza się do długoterminowych.

Zobowiązaniem jest wynikający z przeszłych zdarzeń obowiązek wykonania świadczeń o wiarygodnie określonej wartości, które spowodują wykorzystanie już posiadanych lub przeszłych aktywów jednostki. Obowiązek wykonania świadczeń musi wynikać z przeszłych zdarzeń, np. dokonanie zakupów materiałów, towarów, usług, wypłata wynagrodzeń, rezerwy na świadczenia urlopowe, nagrody jubileuszowe, świadczenia emerytalne, naprawy gwarancyjne.

Zobowiązania krótkoterminowe jest to ogół zobowiązań z tytułu dostaw i usług, a także całość lub ta część pozostałych zobowiązań, które stają się wymagalne w ciągu 12 miesięcy od dnia bilansowego. Pozostałe zobowiązania zalicza się do długoterminowych.

Wycena

A. W ciągu roku obrotowego bieżąca wycena krajowych operacji gospodarczych rozrachunkowych następuje według kwoty wymagającej zapłaty. Operacje gospodarcze wyrażone w walutach obcych ujmuje się na dzień ich przeprowadzenia w przypadku zapłaty należności lub zobowiązań po kursie faktycznie zastosowanym w tym dniu, a w przypadku, kiedy nie jest zasadne zastosowanie kursu z dnia przeprowadzenia operacji, po kursie średnim ogłoszonym dla danej waluty przez NBP z dnia poprzedzającego ten dzień.

Jeżeli przedmiotem zakupu lub sprzedaży jest usługa nie przechodząca odprawy celnej, wówczas stosuje się kurs średni ustalony przez NBP dla danej waluty obcej z dnia poprzedzającego wykonanie operacji.

Za datę wykonania usługi uważa się datę stwierdzającą moment wykonania usługi, datę przekroczenia granicy.

B. Na dzień bilansowy operacje gospodarcze rozrachunkowe wycenia się w kwocie wymagającej zapłaty z uwzględnieniem zasady ostrożności. Zasadę tę stosuje się do wyceny rozrachunków również i w ciągu roku w wyniku systematycznej analizy sald, uwzględniając odsetki umowne lub ustawowe.

Na dzień bilansowy należności i zobowiązania w walutach obcych wycenia się według średniego kursu NBP ogłoszonego dla danej waluty na ten dzień.

Różnice kursowe ustalone w trakcie roku lub na moment bilansowy odnosi się na koszty lub przychody finansowe. Odpisy aktualizujące należności

Kierownik jednostki podejmuje decyzję, o wysokości odpisu po zapoznaniu się ze stanem spraw i możliwością płatniczą dłużnika.

Odpisów aktualizujących dokonuje się na należności, których ściągальność jest wątpliwa.

Odpisów aktualizujących wartość należności dokonuje się, uwzględniając stopień prawdopodobieństwa ich zapłaty i stosując następujące zasady:

- co najmniej w wysokości należności nieobjętej gwarancją lub innym zabezpieczeniem należności, zgłoszonej likwidatorowi lub sędziemu komisarzowi w postępowaniu upadłościowym, od należności od dłużników postawionych w stan likwidacji lub w stan upadłości,

- w pełnej wysokości należności, od należności od dłużników w przypadku oddalenia wniosku o ogłoszenie upadłości, jeżeli majątek dłużnika nie wystarcza na zaspokojenie kosztów postępowania upadłościowego,
- co najmniej do wysokości niepokrytej gwarancją lub innym zabezpieczeniem należności, od należności kwestionowanych przez dłużników oraz z których zapłatą dłużnik zalega, a według oceny sytuacji majątkowej i finansowej dłużnika spłata należności w umownej kwocie nie jest prawdopodobna,
- w wysokości tych kwot, do czasu ich otrzymania lub odpisania, od należności stanowiących równowartość kwot podwyższających należności, w stosunku do których uprzednio dokonano odpisu aktualizującego,
- w wysokości wiarygodnie oszacowanej kwoty odpisu, w tym także ogólnego, na nieściągalne należności od należności przeterminowanych lub nieprzeterminowanych o znacznym stopniu prawdopodobieństwa nieściągalności, w przypadkach uzasadnionych rodzajem prowadzonej działalności lub strukturą odbiorców.

Odpisane należności umorzone, przedawnione lub nieściągalne zmniejszają dokonane uprzednio odpisy aktualizujące ich wartość zaliczając je w części dotyczącej odsetek do kosztów finansowych, a w pozostałych przypadkach - do pozostałych kosztów operacyjnych. W przypadku ustania przyczyny, dla której dokonano odpisu aktualizującego wartość należności dokonuje się odpisu odwrotnego przywracając tym samym ich pierwotną wartość.

ZESPÓŁ „3”

MATERIAŁY I TOWARY

Konta zespołu „3” przeznaczone są do ewidencji materiałów nabytych w celu zużycia na własne potrzeby oraz towarów nabytych w celu odprzedaży w stanie nieprzetworzonym.

Wycena

A. W ciągu roku obrotowego rzeczowe aktywa obrotowe wycenia się:

- materiały i towary - według ceny zakupu,

Do wyceny zapasów przyjętych nieodpłatnie – np. w drodze darowizny – należy zastosować cenę sprzedaży takiej samej lub podobnej rzeczy.

B. Na dzień bilansowy materiały i towary wycenia się według cen zakupu lub kosztów wytworzenia, nie wyższych niż ceny sprzedaży netto. Przy wycenie stosuje się zasadę ostrożnej wyceny. Różnicę wynikającą z wyceny odnosi się na konto pozostałych kosztów operacyjnych.

Odpisy z tytułu trwałej utraty wartości

Na dzień bilansowy ustala się, czy nie nastąpiła utrata wartości rzeczowych aktywów obrotowych na skutek utraty nad nimi kontroli (w wyniku kradzieży, bankructwa) lub w przypadku zmniejszenia lub nawet utraty spodziewanych korzyści na skutek utraty wartości handlowej lub użytkowej (w wyniku zepsucia, uszkodzenia, zniszczenia, przeterminowania, braku zbytu, zmiany mody, wahań koniunktury, rosnącego postępu technicznego).

Odpis z tytułu trwałej utraty wartości zapasów dokonywany jest, w przypadku stwierdzenia ich zniszczenia, zepsucia, uszkodzenia, przeterminowania, nieprzydatności lub braku możliwości zbytu, nie później niż na dzień bilansowy.

W przypadku ustania przyczyny, dla której dokonano odpisu aktualizującego wartość zapasów dokonuje się odpisu odwrotnego przywracając tym samym ich pierwotną wartość.

Zasady rozchodu rzeczowych składników majątku obrotowego

W przypadku gdy ceny nabycia albo zakupu, albo koszty wytworzenia jednakowych albo uznanych za jednakowe, ze względu na podobieństwo ich rodzaju i przeznaczenie, są różne, wartość stanu końcowego materiałów

i towarów wycenia się w zależności od przyjętej przez jednostkę metody ustalania wartości ich rozchodu, w tym zużycia, sprzedaży:

- przyjmując, że rozchód składnika aktywów wycenia się kolejno po cenach (kosztach) tych składników aktywów, które jednostka najwcześniej nabyła (wytworzyła), tzw. FIFO,

ZESPÓŁ „4”

KOSZTY WEDŁUG RODZAJÓW I ICH ROZLICZENIE

Konta zespołu „4” służą do ewidencji kosztów prostych z podziałem według ich rodzajów. Za koszty proste uważa się ogół poniesionych w danym okresie sprawozdawczym kosztów materialnych i niematerialnych nie dających się rozliczyć na elementy składowe z punktu widzenia jednostki, bez względu na to, jakiego okresu dotyczą.

ZESPÓŁ „6”

PRODUKTY I ROZLICZENIA MIĘDZYOKRESOWE

Konta zespołu „6” przeznaczone są do ewidencji wyrobów gotowych, produkcji niezakończonych oraz rozliczeń międzyokresowych kosztów, a także aktywów z tytułu odroczonego podatku dochodowego. Produkcja w toku obejmuje koszty tworzenia gier, która na dzień bilansowy nie została ukończona i wprowadzona do sprzedaży. W momencie zakończenia prac i ujmowania nakładów związanych z tworzeniem danej gry, następuje przeksięgowanie nakładów na produkty gotowe.

WYCENA POCZĄTKOWA

Spółka dokonuje wyceny początkowej zapasów w:

- cenie nabycia lub
- w koszcie wytworzenia

Cena nabycia, koszt wytworzenia obejmują wszystkie koszty zakupu, koszty przetworzenia oraz inne koszty poniesione w trakcie doprowadzenia zapasów do ich aktualnego miejsca i stanu.

Zapasy wykazuje się według cen nabycia / kosztów wytworzenia, nie wyższych jednak od cen sprzedaży netto (równych cenom sprzedaży pomniejszonym o koszty związane z przystosowaniem zapasów do sprzedaży i doprowadzeniem jej do skutku). W razie wzrostu wartości zapasów, w odniesieniu do których uprzednio dokonano odpisów aktualizujących wymagane jest odwrócenie tych odpisów. Spółka prowadzi ewidencję obrotów i stanów poszczególnych rodzajów zapasów przy zastosowaniu metody ilościowo-wartościowej. Sposób ustalania wartości rozchodu opisany został w akapicie „ZBYCIE”.

Inwentaryzacji wszystkich zapasów, dla których prowadzona jest ewidencja ilościowo-wartościowa należy dokonać przynajmniej raz na 2 lata. Natomiast tych, dla których nie prowadzi się takiej ewidencji należy dokonywać co rok na dzień bilansowy.

Pozostałe koszty finansowania zewnętrznego ujmuje się jako koszty w okresie, w którym je poniesiono.

KOREKTY WYCENY POCZĄTKOWEJ W TRAKCIE OKRESU

Korekty wyceny początkowej zapasów mogą wystąpić, jeżeli np. w trakcie okresu zapasy zostały uszkodzone, utraciły całkowicie lub częściowo swoją przydatność, lub jeśli spadły ich ceny sprzedaży. Wówczas stosuje się praktykę odpisywania wartości zapasów poniżej ich ceny nabycia lub kosztu wytworzenia do poziomu wartości netto możliwej do uzyskania.

WYCENA NA DZIEŃ BILANSOWY

Wyceny bilansowej poszczególnych rodzajów zapasów dokonuje się wg cen zakupu, nie wyższych jednak niż ceny sprzedaży netto możliwych do osiągnięcia na dzień bilansowy.

Te rodzaje zapasów, które w Spółce odpisywane są bezpośrednio w koszty w dniu ich zakupu należy na dzień kończący okres sprawozdawczy zinwentaryzować dokonując spisu z natury i skorygować koszty o wartość

spisanego stanu, zaliczając jednocześnie tę wartość do stanu zapasów materiałów. Stan zapasów na koniec okresu sprawozdawczego ustala się przy zastosowaniu metody FIFO.

W przypadku produktów gotowych koszt wytworzenia gier rozlicza się do wysokości osiągniętego przychodu z ich sprzedaży w relacji 1:1.

UTRATA WARTOŚCI

Zapasy podlegają przeszacowaniu z tytułu trwałej utraty wartości na dzień bilansowy. Utrata wartości powstaje wówczas, gdy cena sprzedaży jest niższa niż cena zakupu lub koszt wytworzenia.

Odpisów z tytułu utraty wartości dokonuje się nie rzadziej niż na dzień bilansowy w podziale na rodzaje zapasów. Jeżeli jednak wartość odpisu aktualizującego jest istotna w odniesieniu do wartości bilansowej zapasów należy dokonywać przeszacowania nie rzadziej niż na koniec każdego kwartału.

Podstawą dokonywania odpisów aktualizujących wartość produkcji w toku oraz produktów gotowych są zamiary Zarządu odnośnie dalszego rozwoju gry, a także przychodów ze sprzedaży generowanych przez daną grę.

Aktywa z tytułu odroczonego podatku dochodowego

W związku z przejściowymi różnicami między wykazywaną w księgach rachunkowych wartością aktywów i pasywów a ich wartością podatkową oraz stratą podatkową możliwą do odliczenia w przyszłości, tworzy się rezerwę i ustala aktywa z tytułu odroczonego podatku dochodowego.

Aktywa z tytułu odroczonego podatku dochodowego ustala się w wysokości kwoty przewidzianej w przyszłości do odliczenia od podatku dochodowego w związku z ujemnymi różnicami przejściowymi, które spowodują w przyszłości zmniejszenie podstawy obliczenia podatku dochodowego oraz straty podatkowej możliwej do odliczenia, ustalonej przy uwzględnieniu zasady ostrożności.

Wysokość aktywów z tytułu odroczonego podatku dochodowego ustala się przy uwzględnieniu stawek podatku dochodowego obowiązujących w roku powstania obowiązku podatkowego.

Każdorazowo decyzja o utworzeniu aktywów z tytułu odroczonego podatku dochodowego, ustalana jest w oparciu o analizę prognozowanego wyniku podatkowego w przyszłości latach, w celu określenia możliwości dokonania w przyszłości pomniejszeń w podatku dochodowym.

ZESPÓŁ „8”

KAPITAŁY (FUNDUSZE), FUNDUSZE SPECJALNE, REZERWY I WYNIK FINANSOWY

Konta zespołu „8” przeznaczone są do ewidencji: • kapitałów (funduszy) zasadniczych,

- kapitałów (funduszy) specjalnych,
- ustalania wyniku finansowego,
- rozliczenia wyniku finansowego,
- rezerw,
- przychodów przyszłości okresów,
- ewidencji zysków i strat nadzwyczajnych.

Rozliczenia międzyokresowe przychodów

Konto służy do rozliczania przychodów w czasie, w szczególności obejmujących:

1) równowartość otrzymanych lub należnych od kontrahentów środków z tytułu świadczeń, których wykonanie nastąpi w następnych okresach sprawozdawczych,

- 2) środki pieniężne otrzymane na sfinansowanie nabycia lub wytworzenia środków trwałych, w tym także środków trwałych w budowie oraz prac rozwojowych, jeżeli stosownie do innych ustaw nie zwiększają one kapitałów (funduszy) własnych,
- 3) ujemną wartość firmy.

Wycena

A. W ciągu roku obrotowego rozliczenia międzyokresowe przychodów wycenia się w wartości nominalnej.

B. Na dzień bilansowy rozliczenia międzyokresowe przychodów wycenia się w wartości nominalnej.

Rezerwa z tytułu odroczonego podatku dochodowego

Konto służy do ewidencji zmian w zakresie rezerw na odroczony podatek dochodowy tworzonej w związku z przejściowymi różnicami między wykazywaną w księgach rachunkowych wartością aktywów i pasywów a ich wartością podatkową oraz stratą podatkową możliwą do odliczenia w przyszłości, wyniku roku z lat ubiegłych, jak i roku bieżącego, a także do ujęcia skutków tzw. błędów podstawowych. Rezerwę z tytułu odroczonego podatku dochodowego tworzy się w wysokości kwoty podatku dochodowego wymagającej w przyszłości zapłaty, w związku z występowaniem dodatnich różnic przejściowych, to jest różnic, które spowodują zwiększenie podstawy obliczenia podatku dochodowego w przyszłości.

Wycena

A. W ciągu roku obrotowego wysokość rezerwy z tytułu odroczonego podatku dochodowego ustala się przy uwzględnieniu stawek podatku dochodowego obowiązujących w roku powstania obowiązku podatkowego.

B. Na dzień bilansowy wysokość rezerwy z tytułu odroczonego podatku dochodowego ustala się przy uwzględnieniu stawek podatku dochodowego obowiązujących w roku powstania obowiązku podatkowego.

Rezerwa na zobowiązania

Rezerwy tworzy się na pewne lub o dużym stopniu prawdopodobieństwa przyszłe zobowiązania, których kwotę można w sposób wiarygodny oszacować, a w szczególności na:

- straty z transakcji gospodarczych w toku, w tym z tytułu udzielonych gwarancji, poręczeń, operacji kredytowych,
- skutki toczącego się postępowania sądowego,
- rezerwy na urlopy,
- rezerwy na odprawy emerytalne,
- rezerwy na nagrody jubileuszowe,
- przyszłe zobowiązania spowodowane restrukturyzacją, jeżeli na podstawie odrębnych przepisów jednostka jest zobowiązana do jej przeprowadzenia lub zawarto w tej sprawie wiążące umowy, a plany restrukturyzacji pozwalają w sposób wiarygodny oszacować wartość tych przyszłych zobowiązań,
- obowiązek wykonania, związanych z bieżącą działalnością, przyszłych świadczeń na rzecz pracowników, w tym świadczeń emerytalnych, a także przyszłych świadczeń wobec nieznanymi osobami, których kwotę można oszacować w sposób wiarygodny, mimo że data powstania zobowiązania nie jest jeszcze znana, w tym z tytułu napraw gwarancyjnych i rękojmi za sprzedane produkty długotrwałego użytku.

Zasady ustalania, wyceny i sposób rozliczenia rezerw na zobowiązania jednostki ustalają indywidualnie. Opis zasad stanowi załącznik do niniejszego zarządzenia.

Wycena

A. W ciągu roku obrotowego rezerwy na zobowiązania wycenia się w uzasadnionej wiarygodnie wartości.

B. Na dzień bilansowy rezerwy na zobowiązania wycenia się w uzasadnionej wiarygodnie wartości.

6. KOMENTARZ EMITENTA NA TEMAT OKOLICZONŚCI I ZDARZEŃ ISTOTNIE WPŁYWAJĄCYCH NA DZIAŁALNOŚĆ EMITENTA, JEGO SYTUACJĘ FINANSOWĄ I WYNIKI OSIĄGNIĘTE W DANYM KWARTALE

W I kw. 2026 r. Emitent wypracował przychody netto ze sprzedaży i zrównane z nimi na poziomie **351 470,65 PLN** co stanowi spadek w porównaniu do przychodu z roku 2025 o 75 419,10 PLN (ok. 17,67%), gdy pozycja ta wynosiła 426 889,75 PLN. Analizując wyłącznie przychody ze sprzedaży produktów uzyskane przez Emitenta, wynik prezentuje się następująco: w I kwartale 2026 roku pozycja ta wyniosła **606 953,56 PLN**, wobec 420 114,55 PLN w I kwartale 2025 roku, co oznacza wzrost o 186 839,01 PLN (ok. 44,47%). W okresie od stycznia do marca 2026 r. Emitent odnotował ujemną zmianę stanu produktów w wysokości **255 482,91 PLN**, gdy w I kwartale 2025 roku zmiana stanu produktów była dodatnia i wyniosła 6 775,20 PLN. Wzrost przychodów ze sprzedaży i jednoczesna ujemna zmiana stanu produktów są rezultatem premiery pełnej wersji gry Occupy Mars: The Game. Spółka notuje stratę netto w wysokości **107 782,64 PLN** wobec straty netto w analogicznym okresie 2025 roku wynoszącej 63 965,94 PLN. Zestawienie zmian w kapitale własnym za okres od 1 stycznia do 31 marca 2025 roku wykazuje zmniejszenie stanu kapitału własnego o kwotę **107 782,64 PLN**. Rachunek przepływów pieniężnych za okres od 1 stycznia do 31 marca 2026 roku wykazuje zwiększenie stanu środków pieniężnych o kwotę **222 996,16 PLN**.

Dnia 30 stycznia 2026 r. miała miejsce premiera pełnej wersji gry Occupy Mars: The Game w wersji na PC. Cena jednostkowa Tytułu wyniosła 29.99 USD z premierową zniżką w wysokości -50%. Emitent jest producentem oraz właścicielem praw majątkowych do Gry.

W okresie po premierze pełnej wersji gry Spółka kontynuowała prace nad naprawą nieprzewidzianych problemów technicznych, które negatywnie wpływały na ocenę gry na Steam, wypuszczając do dnia sporządzenia niniejszego sprawozdania 6 aktualizacji mających na celu poprawę jakości rozrywki. Ze względu na kwestie finansowe i marketingowe (jak np. ustalone ze Steam terminy promowania gry i Daily Deal) Spółka musiała dochować ustalonego terminu premiery pełnej wersji gry. Liczymy na to, że dalsze aktualizacje jakościowe Gry, realizowane w ramach tworzenia portu na konsole, przyczynią się do stabilizacji ocen gry i zapewnią długotrwałą sprzedaż pozwalającą na finansowanie kolejnych produkcji. Łączna sprzedaż gry Occupy Mars, od dnia premiery Tytułu w formule Early Access do dnia sporządzenia niniejszego sprawozdania wyniosła około 116 tys. sztuk na platformie Steam.

W styczniu 2026 r. Spółka otrzymała od Epic Games, Inc. grant w wysokości 40 000,00 USD na rozwój gry Overgrown Cleaner.

W I kwartale 2026 r., Spółka kontynuowała prace nad produkcją gier własnych. Tytuły gier są wymienione w harmonogramie premier, przedstawionym w punkcie 3 niniejszego raportu.

Wpływ działań wojennych prowadzonych na terytorium Ukrainy na sytuację Spółki

Na dzień sporządzenia niniejszego sprawozdania Spółka odnotowała lekkie skutki związane z wpływem rosyjskiej agresji przeciwko Ukrainie. Użytkownicy z Rosji nie stanowią głównych odbiorców gier produkowanych przez Spółkę, ich udział w ogólnej liczbie użytkowników wynosi ok. 5-10%. W skali światowej Rosjanie stanowią 30% nabywców gier. Z uwagi na utrudnienia w dokonywaniu transakcji płatniczych oraz ograniczenie działalności właścicieli platform dystrybucji cyfrowej w Rosji można spodziewać się spadku liczby tych odbiorców.

Emitent rozlicza transakcje z platformami sprzedażowymi w euro lub dolarach amerykańskich, stąd spadek wartości rosyjskiego rubla bądź osłabienie się polskiego złotego nie ma negatywnego wpływu na wyniki finansowe Spółki.

Spółka na bieżąco monitoruje rozwój sytuacji związanej z utrzymującymi się działaniami wojennymi. Na dzień sporządzenia niniejszego sprawozdania, z uwagi na dynamicznie zmieniającą się sytuację nie można w sposób jednoznaczny określić wpływu powyższych czynników na działalność, wyniki finansowe i perspektywy rozwoju Spółki. Nie można też wykluczyć, że polski rząd zdecyduje się na wprowadzenie stanu wyjątkowego czy też innych ograniczeń wynikających z bliskości strefy konfliktu.

7. JEŻELI EMITENT PRZEKAZYWAŁ DO PUBLICZNEJ WIADOMOŚCI PROGNOZY WYNIKÓW FINANSOWYCH - STANOWISKO ODNOŚNIE MOŻLIWOŚCI ZREALIZOWANIA PUBLIKOWANYCH PROGNOZ WYNIKÓW NA DANY ROK W ŚWIETLE WYNIKÓW ZAPREZENTOWANYCH W DANYM RAPORCIE KWARTALNYM

Emitent nie przekazywał do wiadomości publicznej prognoz wyników finansowych za okres objęty niniejszym raportem.

8. W PRZYPADKU GDY DOKUMENT INFORMACYJNY EMITENTA ZAWIERAŁ INFORMACJE, O KTÓRYCH MOWA W § 10 PKT 13a) ZAŁĄCZNIKA NR 1 DO REGULAMINU ASO – OPIS STANU REALIZACJI DZIAŁAŃ I INWESTYCJI EMITENTA ORAZ HARMONOGRAMU ICH REALIZACJI

Zarząd Spółki informuje, iż Dokument Informacyjny Emitenta nie zawierał informacji, o których mowa w § 10 pkt 13a) Załącznika nr 1 do Regulaminu ASO.

9. JEŻELI W OKRESIE OBJĘTYM RAPORTEM EMITENT PODEJMOWAŁ W OBSZARZE ROZWOJU PROWADZONEJ DZIAŁALNOŚCI INICJATYWY NASTAWIONE NA WPROWADZENIE ROZWIĄZAŃ INNOWACYJNYCH W PRZEDSIĘBIORSTWIE – INFORMACJE NA TEMAT TEJ AKTYWNOŚCI

W I kwartale 2026 r. Spółka kontynuowała także wdrażanie programistów, grafików i level-designerów w silnik Unreal Engine 5 z myślą o przyszłych projektach Spółki, pierwsza nasza gra na silniku Unreal już powstaje.

Spółka prowadzi również prace B+R w dziedzinie wykorzystania narzędzi Sztucznej Inteligencji (AI) przy tworzeniu gier komputerowych.

10. OPIS ORGANIZACJI GRUPY KAPITAŁOWEJ, ZE WSKAZANIEM JEDNOSTEK PODLEGAJACYCH KONSOLIDACJI ORAZ JEDNOSTEK NIEOBJĘTYCH KONSOLIDACJĄ, Z PODANIEM W STOSUNKU DO KAŻDEJ Z NICH CO NAJMNIEJ NAZWY (FIRMY), FORMY PRAWNEJ, SIEDZIBY, PRZEDMIOTU DZIAŁALNOŚCI I UDZIAŁU EMITENTA W KAPITALE ZAKŁADOWYM I OGÓLNEJ LICZBIE GŁOSÓW

Na dzień sporządzenia niniejszego Raportu okresowego Emitent nie tworzy grupy kapitałowej w rozumieniu przepisów Ustawy z dnia 29 września 1994 r. o rachunkowości.

11. W PRZYPADKU, GDY EMITENT TWORZY GRUPĘ KAPITAŁOWĄ I NIE SPORZĄDZA SKONSOLIDOWANYCH SPRAWOZDAŃ FINANSOWYCH LUB SKONSOLIDOWANE SPRAWOZDANIA FINANSOWE NIE OBEJMUJĄ DANYCH WSZYSTKICH JEDNOSTEK ZALEŻNYCH – WSKAZANIE PRZYCZYN NIESPORZĄDZANIA SPRAWOZDAŃ SKONSOLIDOWANYCH PRZEZ PODMIOT DOMINUJĄCY LUB PRZYCZYN ZWOLNIENIA Z KONSOLIDACJI W ODNIESIENIU DO KAŻDEJ JEDNOSTKI ZALEŻNEJ NIEOBJĘTEJ KONSOLIDACJĄ

Na dzień sporządzenia niniejszego Raportu okresowego Emitent nie tworzy grupy kapitałowej w rozumieniu przepisów Ustawy z dnia 29 września 1994 r. o rachunkowości.

12. W PRZYPADKU GDY EMITENT TWORZY GRUPĘ KAPITAŁOWĄ I NIE SPORZĄDZA SKONSOLIDOWANYCH SPRAWOZDAŃ FINANSOWYCH LUB SKONSOLIDOWANE SPRAWOZDANIA FINANSOWE NIE OBEJMUJĄ DANYCH WSZYSTKICH JEDNOSTEK ZALEŻNYCH – WYBRANE DANE FINANSOWE SPÓŁEK ZALEŻNYCH EMITENTA NIEOBJĘTYCH KONSOLIDACJĄ, ZAWIERAJĄCE PODSTAWOWE POZYCJE KWARTALNEGO SPRAWOZDANIA FINANSOWEGO

Na dzień sporządzenia niniejszego Raportu okresowego Emitent nie tworzył grupy kapitałowej, zatem nie sporządza skonsolidowanych sprawozdań finansowych.

13. INFORMACJA O STRUKTURZE AKCJONARIATU EMITENTA, ZE WSKAZANIEM AKCJONARIUSZY POSIADAJĄCYCH, NA DZIEŃ SPORZĄDZENIA RAPORTU, CO NAJMNIEJ 5% GŁOSÓW NA WALNYM ZGROMADZENIU

Wyszczególnienie akcjonariuszy posiadających co najmniej 5% udziału w kapitale zakładowym oraz w głosach na walnym zgromadzeniu na dzień sporządzenia niniejszego sprawozdania

Akcjonariusz	Liczba akcji	Udział w ogólnej liczbie akcji (%)	Liczba głosów	Udział w ogólnej liczbie głosów (%)
PlayWay S.A.	551 000	42,53%	551 000	42,53%
Jacek Wyszyński	251 500	19,41%	251 500	19,41%
AMM Management Sp. z o. o.	130 500	10,07%	130 500	10,07%
Pozostali*	362 620	27,99%	362 620	27,99%
Suma	1 295 620	100,00%	1 295 620	100,00%

* w tym podmiot pełniący funkcję Animatora Rynku, w wyniku realizacji obowiązku, o którym mowa w §7 ust. 4 Regulaminu ASO
Źródło: Emitent

Struktura własnościowa Emitenta (udział w kapitale zakładowym i głosach na WZ)

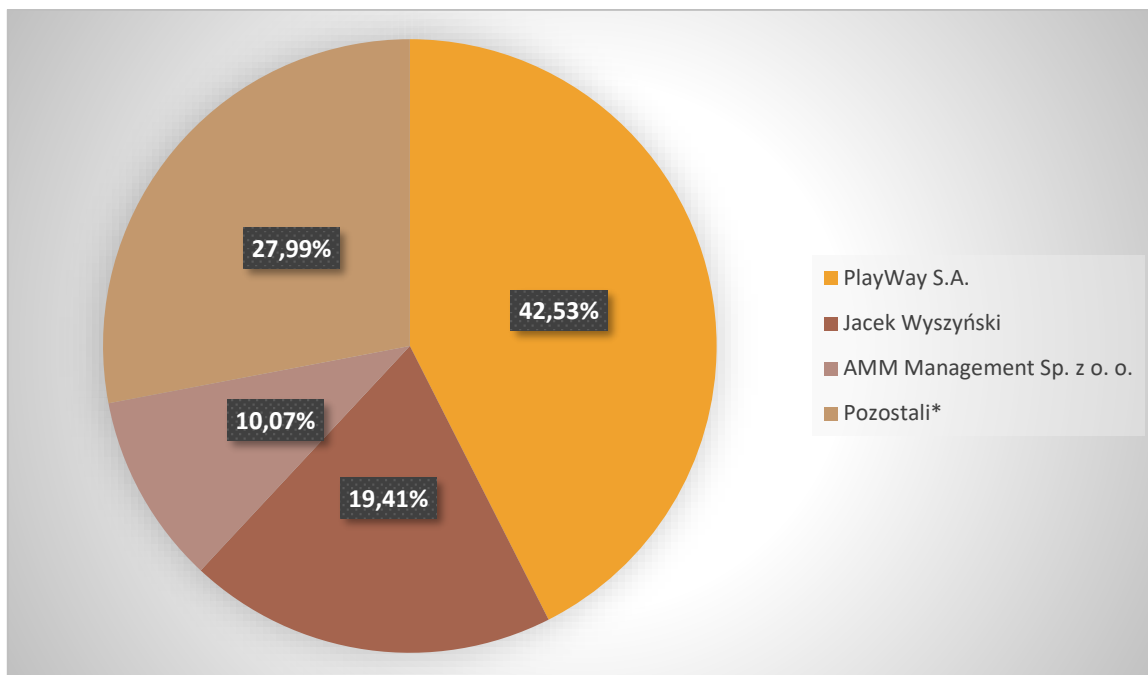

* w tym podmiot pełniący funkcję Animatora Rynku, w wyniku realizacji obowiązku, o którym mowa w §7 ust. 4 Regulaminu ASO
Źródło: Emitent

14. INFORMACJE DOTYCZĄCE LICZBY OSÓB ZATRUDNIONYCH PRZEZ EMITENTA, W PRZELICZENIU NA PEŁNE ETATY

Na dzień 31 marca 2026 r. w skład zespołu Emitenta w przeliczeniu na pełne etaty wchodziło łącznie 25 osób, w tym: 3 osoby zatrudnione na umowę o pracę, 19 osób zatrudnionych na podstawie umów cywilno-prawnych, 3 osoby współpracujące na podstawie umowy B2B.