



**Grupa Kapitałowa
WORK SERVICE**

ŚRÓDROCZNY SKRÓCONY RAPORT PÓŁROCZNY za pierwsze półrocze 2017 roku

przygotowany zgodnie z Międzynarodowymi Standardami Sprawozdawczości Finansowej
w kształcie zatwierdzonym przez Unię Europejską

Wrocław, 14 września 2017 r.

Spis treści

SKONSOLIDOWANE WYBRANE DANE FINANSOWE.....	3
JEDNOSTKOWE WYBRANE DANE FINANSOWE	3
SKONSOLIDOWANE SPRAWOZDANIE FINANSOWE GRUPY KAPITAŁOWEJ.....	4
Skonsolidowane sprawozdanie z sytuacji finansowej Grupy Kapitałowej	4
Skonsolidowane sprawozdanie z całkowitych dochodów Grupy Kapitałowej.....	5
Skonsolidowane sprawozdanie z przepływów pieniężnych Grupy Kapitałowej.....	7
Skonsolidowane sprawozdanie ze zmian w kapitale własnym Grupy Kapitałowej	9
Skonsolidowane sprawozdanie ze zmian w kapitale własnym (dane porównawcze).....	10
INFORMACJA DODATKOWA DO SKRÓCONEGO RAPORTU GRUPY KAPITAŁOWEJ ZA I PÓŁROCZE 2017 ROKU	12
JEDNOSTKOWE SPRAWOZDANIE FINANSOWE WORK SERVICE SA.....	46
Sprawozdanie z sytuacji finansowej Work Service SA na dzień 30 czerwca 2017.....	46
Sprawozdanie z całkowitych dochodów Work Service SA za okres 6 miesięcy zakończony 30 czerwca 2017	47
Sprawozdanie z przepływów pieniężnych Work Service SA za okres 6 miesięcy zakończony 30 czerwca 2017	48
Sprawozdanie ze zmian w kapitale własnym Work Service SA	50

SKONSOLIDOWANE WYBRANE DANE FINANSOWE

WYSZCZEGÓLNIENIE	01.01.-	01.01.-	01.01.-	01.01.-
	30.06.2017	30.06.2016	30.06.2017	30.06.2016
Grupa Kapitałowa Work Service	w tys.PLN	w tys.PLN	w tys.EUR	w tys.EUR
Przychody ze sprzedaży	1 205 165	1 087 051	283 742	248 156
EBITDA (wynik operacyjny + amortyzacja)	34 099	25 140	8 028	5 739
Zysk ze sprzedaży	31 023	18 501	7 304	4 224
Zysk z działalności operacyjnej (EBIT)	27 259	18 563	6 418	4 238
Zysk (strata) brutto	6 646	4 579	1 565	1 045
Zysk (strata) netto z działalności kontynuowanej i zaniechanej	-70 668	8 012	-16 638	1 829
Przepływy pieniężne netto z działalności operacyjnej	-4 172	38 191	-982	8 718
Przepływy pieniężne netto z działalności inwestycyjnej	54 030	-17 174	12 721	-3 921
Przepływy pieniężne netto z działalności finansowej	-49 588	-27 668	-11 675	-6 316
Przepływy pieniężne netto, razem	271	-6 651	64	-1 518
Liczba akcji zwykłych Spółki dla celów wyliczenia wskaźnika zysku na akcję w sztukach	65 094 823	65 094 823	65 094 823	65 094 823
Zysk na jedną akcję	-1,19	0,05	-0,28	0,01
Liczba akcji rozwodnionych dla celów wyliczenia wskaźnika zysku rozwodnionego na akcję w sztukach	65 836 829	65 914 429	65 836 829	65 914 429
Rozwodniony zysk na jedną akcję	-1,18	0,05	-0,28	0,01
	30.06.2017	31.12.2016	30.06.2017	31.12.2016
Aktywa	1 151 771	1 300 887	272 512	294 052
Zobowiązania i rezerwy na zobowiązania	885 934	943 590	209 614	213 289
Zobowiązania długoterminowe	328 685	342 551	77 768	77 430
Zobowiązania krótkoterminowe	557 249	601 039	131 847	135 859
Kapitał (fundusz) własny	265 837	357 297	62 898	80 763
Kapitał (fundusz) podstawowy	6 509	6 509	1 540	1 471
Kapitał (fundusz) zapasowy	326 759	330 652	77 312	74 741

JEDNOSTKOWE WYBRANE DANE FINANSOWE

WYSZCZEGÓLNIENIE	01.01.2017-	01.01.2016-	01.01.2017-	01.01.2016-
	30.06.2017	30.06.2016	30.06.2017	30.06.2016
Work Service SA	w tys.PLN	w tys.PLN	w tys.EUR	w tys.EUR
Przychody ze sprzedaży	286 314	273 958	67 409	62 540
EBITDA (wynik operacyjny + amortyzacja)	-2 655	20	-625	5
Zysk ze sprzedaży	-5 709	-3 979	-1 344	-908
Zysk z działalności operacyjnej (EBIT)	-5 185	-2 655	-1 221	-606
Zysk (strata) brutto	-41 842	8 774	-9 851	2 003
Zysk (strata) netto	-41 842	7 845	-9 851	1 791
Przepływy pieniężne netto z działalności operacyjnej	-16 900	35 904	-3 979	8 196
Przepływy pieniężne netto z działalności inwestycyjnej	333 397	-88 416	78 494	-20 184
Przepływy pieniężne netto z działalności finansowej	-262 879	51 746	-61 892	11 813
Przepływy pieniężne netto, razem	53 618	-766	12 624	-175
	30.06.2017	31.12.2016	30.06.2017	31.12.2016
Aktywa	807 270	855 124	191 002	193 292
Zobowiązania i rezerwy na zobowiązania	557 380	563 848	131 877	127 452
Zobowiązania długoterminowe	208 815	217 447	49 406	49 152
Zobowiązania krótkoterminowe	344 002	342 493	81 392	77 417
Kapitał (fundusz) własny	249 890	291 276	59 125	65 840
Kapitał (fundusz) podstawowy	6 509	6 509	1 540	1 471
Kapitał (fundusz) zapasowy	285 222	287 459	67 484	64 977

SKONSOLIDOWANE SPRAWOZDANIE FINANSOWE GRUPY KAPITAŁOWEJ

Skonsolidowane sprawozdanie z sytuacji finansowej Grupy Kapitałowej

na dzień 30 czerwca 2017

	stan na 30.06.2017	stan na 31.12.2016
AKTYWA TRWAŁE	532 085 932,66	669 785 900,39
Wartości niematerialne	48 192 413,77	61 125 772,37
Wartość firmy	399 967 998,42	549 644 468,78
Rzeczowe aktywa trwałe	23 924 644,27	31 206 729,05
Nieruchomości inwestycyjne	5 763 123,63	1 614 844,06
Inne aktywa długoterminowe	4 234 660,01	4 309 062,91
Pozostałe długoterminowe aktywa finansowe	29 542 562,90	2 892 510,29
Aktywa z tytułu podatku odroczonego	19 876 751,66	18 156 629,28
Rozliczenia międzyokresowe	583 778,00	810 883,65
AKTYWA OBROTOWE	619 685 153,24	631 100 874,41
Zapasy	21 059 657,07	28 342 462,32
Należności handlowe oraz pozostałe należności	443 281 028,53	432 902 983,22
Inne aktywa finansowe	26 366 921,82	29 236 323,28
Inne aktywa krótkoterminowe	6 855 283,79	9 351 436,26
Środki pieniężne i ich ekwiwalenty	104 885 431,80	104 614 790,71
Rozliczenia międzyokresowe	17 236 830,23	26 652 878,62
AKTYWA RAZEM	1 151 771 085,90	1 300 886 774,80
KAPITAŁ WŁASNY	265 837 106,01	357 297 068,85
Kapitał podstawowy	6 509 482,30	6 509 482,30
Kapitał (fundusz) zapasowy	326 759 291,43	330 652 018,76
Kapitał z wyceny opcji	-53 773 718,65	- 53 773 718,65
Zysk (strata) netto	-77 547 023,18	2 417 610,83
Różnice z przeliczenia	-9 769 310,61	-5 277 227,57
Kapitały przypadające akcjonariuszom niekontrolującym	73 658 384,72	76 768 903,18
ZOBOWIĄZANIA	885 933 979,89	943 589 705,95
Zobowiązania długoterminowe	328 684 665,84	342 550 843,29
Długoterminowe pożyczki i kredyty	195 338 523,60	125 543 041,61
Zobowiązania z tytułu odroczonego podatku dochodowego	4 522 826,83	3 033 436,01
Zobowiązania z tytułu świadczeń emerytalnych	0,00	0,00
Rezerwy na pozostałe zobowiązania i inne obciążenia	1 374 734,90	1 762 321,65
Inne zobowiązania	127 448 580,51	212 212 044,02
Zobowiązania krótkoterminowe	557 249 314,05	601 038 862,66
Zobowiązania handlowe oraz pozostałe zobowiązania	441 037 942,44	472 498 015,89
Krótkoterminowe pożyczki i kredyty	84 950 806,59	96 183 204,57
Rezerwy na pozostałe zobowiązania i inne obciążenia	31 260 565,02	32 357 642,20
PASYWA RAZEM	1 151 771 085,90	1 300 886 774,80

Skonsolidowane sprawozdanie z całkowitych dochodów Grupy Kapitałowej
za okres 6 miesięcy zakończony 30 czerwca 2017

DZIAŁALNOŚĆ KONTYNUOWANA	01.01.2017- 30.06.2017	01.01.2016- 30.06.2016
Przychody	1 205 164 813,18	1 087 050 909,47
Przychody netto ze sprzedaży produktów i usług	1 205 141 307,60	1 086 531 867,21
Zmiana stanu produktów	23 505,57	506 120,97
Koszt wytworzenia produktów na własne potrzeby	0,00	0,00
Przychody netto ze sprzedaży towarów i materiałów	0,00	12 921,28
Koszty działalności operacyjnej	1 174 142 302,21	1 068 549 498,99
Amortyzacja	6 840 492,24	6 577 208,19
Zużycie materiałów i energii	8 588 133,11	5 050 316,77
Usługi obce	128 265 750,62	90 753 283,18
Podatki i opłaty	1 770 293,14	2 908 540,83
Wynagrodzenia	808 556 647,33	755 614 600,63
Ubezpieczenia społeczne i inne świadczenia	191 631 626,01	183 534 786,63
Pozostałe koszty rodzajowe	28 489 359,75	24 110 762,76
Wartość sprzedanych towarów i materiałów	0,00	0,00
Zysk (strata) ze sprzedaży	31 022 510,96	18 501 410,48
Pozostałe przychody operacyjne	9 256 359,63	10 359 954,11
Pozostałe koszty operacyjne	13 019 866,25	10 298 189,57
Zysk(strata) z działalności operacyjnej	27 259 004,34	18 563 175,01
Przychody finansowe	3 328 398,39	3 311 091,50
Koszty finansowe	23 941 594,03	17 295 461,75
Zysk (strata) brutto	6 645 808,71	4 578 804,76
Podatek dochodowy	6 700 761,36	7 552 936,29
Zysk (strata) netto z działalności kontynuowanej	-54 952,66	-2 974 131,52
DZIAŁALNOŚĆ ZANIECHANA		
Zysk (strata) netto z działalności zaniechanej	-70 612 661,09	10 986 263,83
Zysk (strata) netto	-70 667 613,74	8 012 132,31
Wycena udziałów metodą praw własności	0,00	0,00
Zyski (straty) mniejszości	6 879 409,44	4 959 544,31
Zysk netto przypadający		
- Akcjonariuszom jednostki dominującej	-77 547 023,18	3 052 588,01
- Udziałom nie dającym kontroli	6 879 409,44	4 959 544,31

Zysk netto	-70 667 613,74	8 012 132,33
Różnice kursowe z przeliczenia jednostki zagranicznej	-4 492 083,05	10 218 721,61
Całkowite dochody za okres	-75 159 696,79	18 230 853,94
- w tym przypadające na kapitały mniejszości	4 098 790,74	11 284 976,86
- w tym przypadające akcjonariuszom jednostki dominującej	-79 258 487,53	6 945 877,08
Zysk netto	-70 667 613,74	8 012 132,33
Pozostałe całkowite dochody		
Pozycje, które nie zostaną przeniesione w późniejszych okresach do rachunku zysków i strat:		
- brak		
Pozycje, które mogą zostać przeniesione w późniejszych okresach do rachunku zysków i strat:		
- Różnice kursowe z przeliczenia jednostki zagranicznej	-4 492 083,05	10 218 721,61
Pozostałe całkowite dochody razem	-4 492 083,05	10 218 721,61
Całkowite dochody za okres	-75 159 696,79	18 230 853,94
- w tym przypadające na kapitały mniejszości	4 098 790,74	11 284 976,86
- w tym przypadające akcjonariuszom jednostki dominującej	-79 258 487,53	6 945 877,08
Zysk na akcję z działalności kontynuowanej i zaniechanej przypadający na akcjonariuszy jednostki dominującej w ciągu roku (w złotych)		
Z działalności kontynuowanej:		
- podstawowy	-0,11	-0,12
- rozwodniony	-0,11	-0,12
Z działalności zaniechanej:		
- podstawowy	-1,08	0,17
- rozwodniony	-1,07	0,17

Skonsolidowane sprawozdanie z przepływów pieniężnych Grupy Kapitałowej

za okres 6 miesięcy zakończony 30 czerwca 2017

	01.01.2017- 30.06.2017	01.01.2016- 30.06.2016
Zysk (strata) netto	-77 547 023,18	3 052 588,02
Korekty razem	73 375 440,79	35 138 013,32
Amortyzacja	8 512 624,42	7 907 745,59
(Zysk) straty z tytułu różnic kursowych	0,00	0,00
Odsetki i udziały w zyskach (dywidendy)	9 742 795,92	9 864 600,95
(Zysk) strata z tytułu działalności inwestycyjnej	-132 072,75	-319 032,69
Zmiana stanu rezerw	1 852 350,00	3 548 918,69
Zmiana stanu zapasów	4 189 741,72	-3 295 177,37
Zmiana stanów należności z wyjątkiem należności z tytułu podatku dochodowego	-144 293 738,89	8 842 128,07
Zmiana stanu zobowiązań krótkoterminowych z wyjątkiem kredytów i pożyczek i podatku dochodowego od osób prawnych	126 202 327,56	4 042 251,53
Zmiana stanu rozliczeń międzyokresowych	-6 447 827,81	-7 036 312,09
Inne korekty	68 462 961,78	6 446 521,94
Podatek dochodowy od zysku przed opodatkowaniem	8 686 657,20	9 589 887,08
Podatek dochodowy zapłacony	-3 400 378,36	-4 453 518,38
Przepływy pieniężne netto z działalności operacyjnej	-4 171 582,39	38 190 601,34
Przepływy środków pieniężnych z działalności inwestycyjnej		
Wpływy	129 399 401,48	753 122,36
Zbycie wartości niematerialnych oraz rzeczowych aktywów trwałych	186 634,60	107 080,34
Zbycie inwestycji w nieruchomości oraz wartości niematerialne	0,00	0,00
Z aktywów finansowych, w tym:	1 098 527,05	646 042,02
a) w jednostkach powiązanych	0,00	0,00
odsetki	0,00	0,00
b) w pozostałych jednostkach	1 098 527,05	646 042,02
odsetki	1 098 527,05	646 042,02
nabycia aktywów finansowych	0,00	0,00
Inne wpływy inwestycyjne	128 114 239,83	0,00
Wydatki	75 369 164,61	17 926 975,58
Nabycie wartości niematerialnych oraz rzeczowych aktywów trwałych	530 460,82	4 544 846,29
Inwestycje w nieruchomości oraz wartości niematerialne	0,00	0,00
Na aktywa finansowe, w tym:	72 233 106,73	6 312 195,20
a) w jednostkach powiązanych	68 275 910,73	6 312 195,20
nabycie aktywów finansowych	68 275 910,73	6 312 195,20
b) w pozostałych jednostkach	3 957 196,00	0,00
nabycie aktywów finansowych	3 957 196,00	0,00
Inne wydatki inwestycyjne	2 605 597,06	7 069 934,08
Przepływy środków pieniężnych z działalności inwestycyjnej	54 030 236,86	-17 173 853,22

Przepływy środków pieniężnych z działalności finansowej		
Wpływy	61 332 978,57	7 200 000,00
Kredyty i pożyczki	60 112 860,11	0,00
Emisja dłużnych papierów wartościowych	0,00	0,00
Wpływy netto z emisji akcji	0,00	0,00
Inne wpływy finansowe	1 220 118,46	7 200 000,00
Wydatki	110 920 991,97	34 867 567,63
Dywidendy i inne wydatki na rzecz właścicieli	0,00	0,00
Inne, niż wpłaty na rzecz właścicieli, wydatki z tytułu podziału zysku	0,00	0,00
Splata kredytów i pożyczek	0,00	22 664 833,79
Wykup dłużnych papierów wartościowych	100 000 000,00	0,00
Z tytułu innych zobowiązań finansowych	0,00	0,00
Płatności zobowiązań z tytułu umów leasingu finansowego	254 726,62	1 484 810,35
Odsetki	10 841 322,97	10 510 643,01
Inne wydatki finansowe	-175 057,62	207 280,48
Przepływy pieniężne netto z działalności finansowej	-49 588 013,40	-27 667 567,63
Przepływy pieniężne netto razem	270 641,09	-6 650 819,50
Bilansowa zmiana stanu środków pieniężnych, w tym:	270 641,09	-6 650 819,50
zmiana stanu środków pieniężnych z tytułu różnic kursowych	0,00	0,00
Środki pieniężne na początek okresu	104 614 790,71	57 904 049,27
Środki pieniężne na koniec okresu	104 885 431,80	51 253 229,77
Pozycja inne korekty obejmuje		
zmiana różnic z przeliczeń	7 977 548,11	5 978 590,87
zmiana w nieruchomościach inwestycyjnych	-4 148 279,57	0,00
inne zmiany w kapitałach	-1 206 460,10	44 580,72
program managerski	456 401,64	1 058 872,60
zmiana pozycji inne aktywa	2 570 555,38	-1 164 916,46
zmiany w udziałach przypadających akcjonariuszom niekontrolującym	4 427 983,22	0,00
wycena wartości firmy	0,00	529 394,21
wynik na sprzedaży Grupy ITK	-79 337 186,06	0,00
strata z przeszacowania do wartości godziwej Grupy Proservice	137 722 399,16	0,00
	68 462 961,78	6 446 521,94

Skonsolidowane sprawozdanie ze zmian w kapitale własnym Grupy Kapitałowej

01.01.2017-30.06.2017	Kapitał akcyjny	Pozostałe kapitały / kapitał zapasowy	Kapitał z wyceny opcji	Pozostałe kapitały/różnice kursowe z przeliczenia jednostek podporządkowanych	Wynik netto	Kapitał własny przypadający akcjonariuszom jednostki dominującej	Kapitały przypadające akcjonariuszom niekontrolującym	Kapitał własny wraz z kapitałami akcjonariuszy mniejszościowych
Stan na 31 grudnia 2016	6 509 482,30	330 652 018,76	-53 773 718,65	-5 277 227,57	2 417 610,83	280 528 165,67	76 768 903,19	357 297 068,85
Podwyższenie kapitału	0,00	0,00	0,00	0,00	0,00	0,00	0,00	0,00
Zysk (strata) netto roku obrotowego	0,00	0,00	0,00	0,00	-77 547 023,18	-77 547 023,18	0,00	-77 547 023,18
Różnice kursowe z przeliczenia sprawozdań finansowych jednostek zagranicznych	0,00	0,00	0,00	- 4 492 083,05	0,00	-4 492 083,05	0,00	-4 492 083,05
Podział wyniku za 2016 rok:	0,00	2 417 610,83	0,00	0,00	-2 417 610,83	0,00	0,00	0,00
Zakup spółek z grupy APT	0,00	0,00	0,00	0,00	0,00	0,00	746 711,37	746 711,37
Program managerski	0,00	456 401,64	0,00	0,00	0,00	456 401,64	0,00	456 401,64
Wynik mniejszości	0,00	0,00	0,00	0,00	0,00	0,00	6 879 409,44	6 879 409,44
Inne	0,00	62 540,17	0,00	0,00	0,00	62 540,17	0,00	62 540,17
Operacje dotyczące transakcji z grupą ITK	0,00	-5 560 279,72	0,00	0,00	0,00	-5 560 279,72	-10 736 639,27	-16 296 918,99
Wypłata dywidendy przez spółkę APT	0,00	-1 269 000,25	0,00	0,00	0,00	-1 269 000,25	0,00	-1 269 000,25
Stan na 30 czerwca 2017	6 509 482,30	326 759 291,43	-53 773 718,65	-9 769 310,61	-77 547 023,18	192 178 721,28	73 658 384,73	265 837 106,00

Skonsolidowane sprawozdanie ze zmian w kapitale własnym (dane porównawcze)

01.01.2016-31.12.2016	Kapitał akcyjny	Pozostałe kapitały / kapitał zapasowy	Kapitał z wyceny opcji	Pozostałe kapitały/różnice kursowe z przeliczenia jednostek podporządkowanych	Wynik netto	Kapitał własny przypadający akcjonariuszom jednostki dominującej	Kapitały przypadające akcjonariuszom niekontrolującym	Kapitał własny wraz z kapitałami akcjonariuszy mniejszościowych
Stan na 31 grudnia 2015	6 509 482,30	312 423 026,32	-35 131 379,85	-25 785 799,10	27 616 454,29	285 631 783,95	43 526 215,57	329 157 999,52
Podwyższenie kapitału Exact Systems SA	0,00	0,00	0,00	0,00	0,00	0,00	30 000 000,00	30 000 000,00
Zysk (strata) netto roku obrotowego	0,00	0,00	0,00	0,00	2 417 610,83	2 417 610,83	0,00	2 417 610,83
Różnice kursowe z przeliczenia sprawozdań finansowych jednostek zagranicznych	0,00	0,00	0,00	20 508 571,54	0,00	20 508 571,54	0,00	20 508 571,54
Realizacja opcji Fiege	0,00	0,00	16 490 239,50	0,00	0,00	16 490 239,50	0,00	16 490 239,50
Wycena emisji serii B i C w Exact Systems SA	0,00	0,00	-35 132 578,30	0,00	0,00	0,00	0,00	0,00
Przeniesienie wyniku za 2015 rok na kapitał zapasowy	0,00	27 616 454,29	0,00	0,00	-27 616 454,29	0,00	0,00	0,00
Dokupienie udziałów od udziałowców mniejszościowych	0,00	-10 803 279,03	0,00	0,00	0,00	-10 803 279,03	-5 663 368,17	-16 466 647,20
Program managerski	0,00	1 599 897,24	0,00	0,00	0,00	1 599 897,24	0,00	1 599 897,24
Wynik mniejszości	0,00	0,00	0,00	0,00	0,00	0,00	13 083 705,88	13 083 705,88
Inne	0,00	-184 080,06	0,00	0,00	0,00	-184 080,06		-184 080,06
Wyplata dywidendy	0,00	0,00		0,00	0,00	0,00	-4 177 650,10	-4 177 650,10
Stan na 31 grudnia 2016	6 509 482,30	330 652 018,76	-53 773 718,65	-5 277 227,57	2 417 610,83	280 528 165,67	76 768 903,19	357 297 068,85

01.01.2016-30.06.2016	Kapitał akcyjny	Pozostałe kapitały / kapitał zapasowy	Kapitał z wyceny opcji	Pozostałe kapitały/różnice kursowe z przeliczenia jednostek podporządkowanych	Wynik netto	Kapitał własny przypadający akcjonariuszom jednostki dominującej	Kapitały przypadające akcjonariuszom niekontrolującym	Kapitał własny wraz z kapitałami akcjonariuszy mniejszościowych
Stan na 31 grudnia 2015	6 509 482,30	312 423 026,32	-35 131 379,85	-25 785 799,10	27 616 454,29	285 631 783,96	43 526 215,57	329 157 999,52
Podwyższenie kapitału	0,00	0,00	0,00	0,00	0,00	0,00	0,00	0,00
Zysk (strata) netto roku obrotowego	0,00	0,00	0,00	0,00	3 052 588,02	3 052 588,02	0,00	3 052 588,02
Różnice kursowe z przeliczenia sprawozdań finansowych jednostek zagranicznych	0,00	0,00	0,00	10 218 721,61	0,00	10 218 721,61	0,00	10 218 721,61
Podział wyniku za 2015 rok:	0,00	27 616 454,29	0,00	0,00	-27 616 454,29	0,00	0,00	0,00
Dokupienie udziałów od mniejszości	0,00	811 371,12	0,00	0,00	0,00	811 371,12	-1 063 871,12	-252 500,00
Program managerski	0,00	1 058 872,60	0,00	0,00	0,00	1 058 872,60	0,00	1 058 872,60
Wynik mniejszości	0,00	0,00	0,00	0,00	0,00	0,00	4 959 544,31	4 959 544,31
Inne	0,00	34 650,25	0,00	0,00	0,00	34 650,25	0,00	34 650,25
Wypłata dywidendy	0,00	0,00	0,00	0,00	0,00	0,00	-4 177 650,10	-4 177 650,10
Stan na 30 czerwca 2016	6 509 482,30	341 944 374,58	-35 131 379,85	-15 567 077,49	3 052 588,02	300 807 987,55	43 244 238,65	344 052 226,21

INFORMACJA DODATKOWA DO SKRÓCONEGO RAPORTU GRUPY KAPITAŁOWEJ ZA I PÓŁROCZE 2017 ROKU

1. Informacje ogólne dotyczące Grupy Kapitałowej Work Service

1.1. Jednostka Dominująca

Jednostką Dominującą w Grupie Kapitałowej Work Service jest spółka Work Service SA. Siedziba Spółki Dominującej mieści się we Wrocławiu, przy ul. Gwiaździstej 66. Spółka została utworzona aktem notarialnym z dnia 12 grudnia 2000 roku sporządzonym w Kancelarii Notarialnej w Oleśnicy (Rep. A Nr 7712/2000). Spółka jest zarejestrowana w Krajowym Rejestrze Sądowym, w Rejestrze Przedsiębiorców, prowadzonym przez Sąd Rejonowy dla Wrocławia – Fabrycznej we Wrocławiu Wydział VI Gospodarczy Krajowego Rejestru Sądowego pod numerem KRS 0000083941. Spółka została wpisana do rejestru przedsiębiorców Krajowego Rejestru Sądowego w dniu 28 stycznia 2002 roku. Work Service SA jest sukcesorem Work Service Spółka z o.o.

Podstawowym przedmiotem działalności Spółki według Polskiej Klasyfikacji Działalności (PKD 7820Z) jest działalność związana z rekrutacją i udostępnianiem pracowników.

Work Service SA jest agencją zatrudnienia specjalizującą się w pośrednictwie pracy, w nowoczesnych rozwiązaniach kadrowych, świadcząca usługi w obszarze rekrutacji, dostarczania do klientów wykwalifikowanych pracowników, doradztwa i zarządzania zasobami ludzkimi.

Nazwa firmy, adres siedziby i numery telekomunikacyjne:

Nazwa firmy	Work Service SA
Forma prawna	Spółka Akcyjna
Adres	53-413 Wrocław ul. Gwiaździsta 66
Telefon	+48 (071) 37 10 900
Fax	+48 (071) 37 10 938
E-mail	work@workservice.pl
Strona internetowa	www.workservice.pl

Work Service SA działa na podstawie prawa polskiego. Podstawą działalności Spółki są: Kodeks Spółek Handlowych oraz regulaminy Walnego Zgromadzenia, Rady Nadzorczej i Zarządu.

1.2. Podstawowe informacje o Grupie Kapitałowej Work Service

Wprowadzenie do skonsolidowanego sprawozdania za pierwsze półrocze 2017 roku zostało sporządzone na podstawie sprawozdań finansowych jednostek wchodzących w skład Grupy Kapitałowej i zestawione w taki sposób, aby Grupa stanowiła jedną jednostkę.

Podstawą sporządzenia skonsolidowanego sprawozdania jest sprawozdanie Spółki Dominującej sporządzone zgodnie z Międzynarodowymi Standardami Rachunkowości Finansowej, które zostały zatwierdzone przez Unię Europejską i przekształcone sprawozdania finansowe spółek zależnych. Skonsolidowane sprawozdanie finansowe skorygowane zostało o kwoty wzajemnych przychodów, kosztów, marży niezrealizowanej oraz rozrachunków wynikających z transakcji pomiędzy jednostkami Grupy. Jednostkowe sprawozdania finansowe stanowiące podstawę sporządzenia skonsolidowanego sprawozdania finansowego sporządzone zostały przy założeniu kontynuacji działalności gospodarczej jednostek wchodzących w skład Grupy Kapitałowej w dającej się przewidzieć przyszłości oraz przekonaniu, że nie istnieją okoliczności wskazujące na zagrożenie kontynuacji działalności.

Przedmiotem działalności spółek wchodzących w skład Grupy Kapitałowej jest :

- praca tymczasowa – oferowanie pracy pracowników czasowych;
- merchandising i promocje – profesjonalna obsługa procesu sprzedaży;
- rekrutacja pracowników, doradztwo personalne;
- obsługa kadrowo – płacowa;
- outsourcing.

Skład osobowy Zarządu Work Service SA na dzień 30 czerwca 2017

- Maciej Witucki - Prezes
- Piotr Gajek - Wiceprezes
- Robert Knights - Wiceprezes
- Paul Andrew Christodoulou - Wiceprezes
- Tomasz Ślęzak - Wiceprezes
- Iwona Szmitkowska - Wiceprezes
- Krzysztof Rewers - Wiceprezes

W dniu 20 kwietnia 2017 r. Rada Nadzorcza Emitenta działając na podstawie § 17 ust. 2 Statutu Spółki oraz §14 ust. 2 lit. b) Regulaminu Rady Nadzorczej, powołała Pana Krzysztofa Rewersa do pełnienia funkcji Wiceprezesa Zarządu Work Service S.A. z dniem 1 maja 2017 r.

Skład osobowy Rady Nadzorczej Work Service SA na dzień 30 czerwca 2017

- Panagiotis Sofianos - Przewodniczący Rady Nadzorczej
- Tomasz Misiak - Zastępca Przewodniczącego Rady Nadzorczej
- Krzysztof Kaczmarczyk - Członek Rady Nadzorczej
- Everett Kamin - Członek Rady Nadzorczej
- Pierre Mellinger - Członek Rady Nadzorczej
- Piotr Maciej Kamiński - Członek Rady Nadzorczej
- Robert Ługowski - Członek Rady Nadzorczej
- Tomasz Hanczarek - Członek Rady Nadzorczej
- John Leone - Członek Rady Nadzorczej

W pierwszym półroczu 2017 roku nie było zmian w składzie Rady Nadzorczej Work Service SA.

Według stanu na dzień 30 czerwca 2017 roku w skład Grupy Kapitałowej Work Service wchodzi następujące podmioty gospodarcze:

Spółki z udziałem kapitałowym Work Service SA - bezpośrednim					
Nazwa firmy	Siedziba	Data objęcia kontroli	Procent posiadanego przez jednostkę zależną kapitału zakładowego	Udział % jednostki zależnej w ogólnej liczbie głosów na Walnym Zgromadzeniu	Metoda konsolidacji
Finance Care Sp. z o.o.	53-413 Wrocław, ul. Gwiaździsta 66	29.12.2005	100,00%	100,00%	Pełna
Industry Personnel Services Sp. z o.o.	53-413 Wrocław, ul. Gwiaździsta 66	30.11.2003	100,00%	100,00%	Pełna
Exact Systems S.A.	42-200 Częstochowa, ul. Focha 53	24.09.2007	69,09%	69,09%	Pełna
Antal Sp. z o.o.	53-413 Wrocław, ul. Gwiaździsta 66	30.04.2007	100,00%	100,00%	Pełna
Work Service International Sp. z o.o.	53-413 Wrocław, ul. Gwiaździsta 66	06.07.2006	100,00%	100,00%	Pełna
Proservice Worldwide (Cypr) Ltd.	Nicosia, Agiou Pavlou 15, Ledra House, Agios Andreas P.C.1105	04.04.2008	51,00%	51,00%	Pełna
Clean Staff Sp. z o.o.	53-413 Wrocław, ul. Gwiaździsta 66	19.02.2010	100,00%	100,00%	Pełna
Sellpro Sp. z o.o.	53-413 Wrocław, ul. Gwiaździsta 66	20.03.2009	100,00%	100,00%	Pełna
Virtual Cinema Studio Sp. z o.o.	53-413 Wrocław, ul. Gwiaździsta 66	20.12.2002	50,00%	50,00%	Nie podlega konsolidacji
Krajowe Centrum Pracy Sp. z o.o.	53-413 Wrocław, ul. Gwiaździsta 66	16.05.2011	75,00%	75,00%	Pełna
Prohuman 2004 Kft.	194 Budapest, Kiss János altábornagy utca 32.	21.12.2013	75,00%	75,00%	Pełna
Work Express Sp. z o.o.	40-265 Katowice, ul. Murckowska 14	02.01.2014	100,00%	100,00%	Pełna
Work Service SPV Sp. z o.o.	53-413 Wrocław, ul. Gwiaździsta 66	29.01.2014	77,72%	77,72%	Pełna
Work Service Czech s.r.o.	Londýnská 730/59, Vinohrady, 120 00 Praha 2	30.01.2004	100,00%	100,00%	Pełna
Work Service East Lcc	Charków, ul. Sumska 50, rejon charkowski, województwo charkowskie, Ukraina	03.02.2017	100,00%	100,00%	Pełna
Stermedia Sp. z o.o.	ul. Nowa 6 50-082 Wrocław	25.07.2012	75,40%	75,40%	Pełna

Spółki powiązane przez Proservice Worldwide (Cypr) Ltd.

Nazwa firmy	Siedziba	Data objęcia kontroli	Procent posiadanego kapitału zakładowego	Udział % w ogólnej liczbie głosów na Walnym Zgromadzeniu	Metoda konsolidacji
ZAO Work Service Russia	Moskwa, Biuro 45 Olkhovskaya ST, bld.1 105066	04.04.2008	99,00%	99,00%	Pełna
ProService Worldwide Limited, Brytyjskie Wyspy Dziewicze	Brytyjskie Wyspy Dziewicze, Office of Aleman, Cordero, Galindo & Lee Trust (BVI) Limited, skr.poczt.3175, Road Town Tortola	04.04.2008	100,00%	100,00%	Pełna
Janveer Limited (BVI)	Quijano Chambers, P.O. Box 3159, Road Town, Tortola, BVI	01.04.2015	100,00%	100,00%	Pełna

Spółki powiązane przez ZAO Work Service Russia

Nazwa firmy	Siedziba	Data objęcia kontroli	Procent posiadanego przez jednostkę zależną kapitału zakładowego	Udział % jednostki zależnej w ogólnej liczbie głosów na Walnym Zgromadzeniu	Metoda konsolidacji
EMG Management	191015, Petersburg, Kałużski pereułok, bud 3A	10.02.2015	100,00%	100,00%	Pełna
EMG Leasing	191015, Petersburg, Kałużski pereułok, bud 3	10.02.2015	100,00%	100,00%	Pełna
IT Kontrakt o.o.o.	4th floor, bld. 23, 38 A, 2nd Khutorskaya str., Moscow	12.02.2015	100,00%	100,00%	Pełna

Spółki powiązane przez Work Service International Sp. z o. o.

Nazwa firmy	Siedziba	Data objęcia kontroli	Procent posiadanego przez jednostkę zależną kapitału zakładowego	Udział % jednostki zależnej w ogólnej liczbie głosów na Walnym Zgromadzeniu	Metoda konsolidacji
Work Service Slovakia s.r.o.	831 03 Bratislava, Škultétyho 1	04.09.2007	53,50%	53,50%	Pełna
Work Service SPV Sp. z o.o.	53-413 Wrocław, ul. Gwiaździsta 66	29.01.2014	15,29%	15,29%	Pełna
ZAO Work Service Russia	Moskwa, Biuro 45 Olkhovskaya ST, bld.1 105066	20.02.2013	1,00%	1,00%	Pełna

Spółki powiązane przez Work Service Czech s.r.o.

Nazwa firmy	Siedziba	Data objęcia kontroli	Procent posiadanego przez jednostkę zależną kapitału zakładowego	Udział % jednostki zależnej w ogólnej liczbie głosów na Walnym Zgromadzeniu	Metoda konsolidacji
Antal International s.r.o.	Anglicka 140/20, Vinohrady, 120 00 Praha 2	19.09.2014	100,00%	100,00%	Pełna

Spółki powiązane przez Exact Systems SA

Nazwa firmy	Siedziba	Data objęcia kontroli	Procent posiadanego przez jednostkę zależną kapitału zakładowego	Udział % jednostki zależnej w ogólnej liczbie głosów na Walnym Zgromadzeniu	Metoda konsolidacji
Automotive Assembly Systems Sp. z o. o.	53-413 Wrocław, ul. Gwiaździsta 66	01.03.2007	100,00%	100,00%	Pełna
Exact Systems Czech Republik s.r.o.	Na Honech832/16 Hrabová, 720 00 Ostrava	29.01.2007	100,00%	100,00%	Pełna
Exact Systems Slovakia s.r.o.	010 01 Zilina, Jána Kalinčiaka 22	17.10.2006	100,00%	100,00%	Pełna
AO Exact Systems Russia	24 Surikova Street, 125080 Moscow	21.03.2011	100,00%	100,00%	Pełna
Exact Systems Kalite Kontrol Ltd. Sti.	Akdeniz Mah. Vali Kazim Dirik Cad. No: 32/32 Konak Izmir	03.04.2012	99,00%	99,00%	Pełna
Exact Systems s.r.l. Rumunia	Blv. Aviatorilor, No. 18, Floor 1, Apt. 3, Bucharest, Romania	24.09.2007	99,97%	99,97%	Pełna
Exact Systems Ltd.	Afroditis, 25 Clarion Business Centre 1060 Nicosia Cyprus	19.12.2012	100,00%	100,00%	Pełna
Exact Systems Ltd. (UK)	Unit 1, Cottesbrook Park, Heartlands Business Park, Daventry, NN118YL, England	15.11.2013	100,00%	100,00%	Pełna
Work Service SPV Sp. z o.o.	53-413 Wrocław, ul. Gwiaździsta 66	29.01.2014	6,99%	6,99%	Pełna
Exact Systems Hungary LLC	Hungaria krt.140-144, 1146 Budapest	10.07.2015	100,00%	100,00%	Pełna
Control + Rework Service NV	Hoogstraat 69 3600 Genk Belgia	15.09.2015	100,00%	100,00%	Pełna
Control + Rework Service Polska Sp. z o.o.	44-100 Gliwice ul. Wiejska 52	15.09.2015	100,00%	100,00%	Pełna
Exact Systems China Ltd	3F Qianjiang Tower, 971 Dong Fang Rd. Pudong District, Shanghai PR China 200122	19.02.2016	100,00%	100,00%	Pełna

Spółki powiązane przez Industry Personnel Services Sp. z o.o.

Nazwa firmy	Siedziba	Data objęcia kontroli	Procent posiadanego przez jednostkę zależną kapitału zakładowego	Udział % jednostki zależnej w ogólnej liczbie głosów na Walnym Zgromadzeniu	Metoda konsolidacji
Work Service Slovakia s.r.o.	831 03 Bratislava, Škultétyho 1	05.05.2011	46,50%	46,50%	Pełna
Krajowe Centrum Pracy Sp. z o.o.	53-413 Wrocław, Gwiaździsta 66	28.03.2013	25,00%	25,00%	Pełna

Spółki powiązane przez Work Service Slovakia s.r.o.

Nazwa firmy	Siedziba	Data objęcia kontroli	Procent posiadanego przez jednostkę zależną kapitału zakładowego	Udział % jednostki zależnej w ogólnej liczbie głosów na Walnym Zgromadzeniu	Metoda konsolidacji
Work Service Outsourcing Slovakia s.r.o.	831 03 Bratislava, Škultétyho 1	05.09.2011	100,00%	100,00%	Pełna
Work Service SK s.r.o.	831 03 Bratislava, Škultétyho 1	01.06.2016	100,00%	100,00%	Pełna
Antal International s.r.o.	831 03 Bratislava, Škultétyho 1	01.04.2016	100,00%	100,00%	Pełna

Spółki powiązane przez Automotive Assembly Systems Sp. z o.o.

Nazwa firmy	Siedziba	Data objęcia kontroli	Procent posiadanego przez jednostkę zależną kapitału zakładowego	Udział % jednostki zależnej w ogólnej liczbie głosów na Walnym Zgromadzeniu	Metoda konsolidacji
Exact Systems Kalite Kontrol Ltd. Sti.	Akdeniz Mah. Vali Kazim Dirik Cad. No: 32/32 Konak Izmir	03.04.2012	1,00%	1,00%	Pełna
Exact Systems s.r.l. Rumunia	Blv. Aviatorilor, No. 18, Floor 1, Apt. 3, Bucharest, Rumunia	24.09.2007	0,03%	0,03%	Pełna

Spółki powiązane przez Prohuman 2004 Kft

Nazwa firmy	Siedziba	Data objęcia kontroli	Procent posiadane go przez jednostkę zależną kapitału zakładowego	Udział % jednostki zależnej w ogólnej liczbie głosów na Walnym Zgromadzeniu	Metoda konsolidacji
Prohuman Outsourcing Kft.	1194 Budapest, Kiss János altábornagy utca 32.	21.12.2013	100,00%	100,00%	Pełna
Human Existence Kft.	3525 Miskole, Arany Janos ter.1. mfsz 18.	08.07.2014	100,00%	100,00%	Pełna
Enloyd Kft.	1194 Budapesr, Kiss Janos alta-bornagy utca 32, Hungary	16.02.2015	100,00%	100,00%	Pełna
HR GLOBAL d.o.o.	Ljubljana, Cesta 24. Junija 25, 1231 Ljubljana-Crnuce	03.12.2015	100,00%	100,00%	Pełna
HR Rent Kft	7743 Romonya, Béke utca 51	10.12.2015	100,00%	100,00%	Pełna
Profield 2008 Kft	2724 Újlengyel, Ady Endre utca 41	17.12.2015	100,00%	100,00%	Pełna
APT Resources&Services s.r.l.	67 Constantin Dobrogeanu Gherea Street, attic floor, office no. 1, 1 st District, Bucharest, Romania	28.02.2017	80,00%	80,00%	Pełna
APT Human Resources s.r.l.	67 Constantin Dobrogeanu Gherea Street, attic floor, office no. 1, 1 st District, Bucharest, Romania	28.02.2017	80,00%	80,00%	Pełna
APT Broker s.r.l.	67 Constantin Dobrogeanu Gherea Street, attic floor, office no. 1, 1 st District, Bucharest, Romania	28.02.2017	80,00%	80,00%	Pełna
APT Finance Broker s.r.l.	67 Constantin Dobrogeanu Gherea Street, attic floor, office no. 1, 1 st District, Bucharest, Romania	28.02.2017	80,00%	80,00%	Pełna

Spółki powiązane przez HR GLOBAL d.o.o.

Nazwa firmy	Siedziba	Data objęcia kontroli	Procent posiadane go przez jednostkę zależną kapitału zakładowego	Udział % jednostki zależnej w ogólnej liczbie głosów na Walnym Zgromadzeniu	Metoda konsolidacji
Naton Ljudski potencial d.o.o.	Zvonimirova 2/III, 100000 Zagreb, Croatia	03.12.2015	100,00%	100,00%	Pełna
Naton kadrovsko svetovanje d.o.o.	Ljubljana, Cesta 24. Junija 25, 1231 Ljubljana-Crnuce	03.12.2015	100,00%	100,00%	Pełna

Spółki powiązane przez Work Express Sp. z o.o.

Nazwa firmy	Siedziba	Data objęcia kontroli	Procent posiadanego przez jednostkę zależną kapitału zakładowego	Udział % jednostki zależnej w ogólnej liczbie głosów na Walnym Zgromadzeniu	Metoda konsolidacji
Outsourcing Solutions Partner Sp. z o.o.	ul. Murckowska 14, 40-265 Katowice	02.01.2014	100,00%	100,00%	Pełna
Clean24h Sp. z o.o.	ul. Bankowa 20, 42-320 Niegowa	02.01.2014	100,00%	100,00%	Pełna
LogistykaPL Sp. z o.o.	ul. Warszawska 1, 42-350 Kozięgłowy	02.01.2014	100,00%	100,00%	Pełna
Workbus Sp. z o.o.	Batalionów Chłopskich 8, 42-425 Kroczyce	02.01.2014	100,00%	100,00%	Pełna

Spółki powiązane przez Work Service GmbH & Co.KG

Nazwa firmy	Siedziba	Data objęcia kontroli	Procent posiadanego przez jednostkę zależną kapitału zakładowego	Udział % jednostki zależnej w ogólnej liczbie głosów na Walnym Zgromadzeniu	Metoda konsolidacji
Exact Systems GmbH	02826 Gorlitz, Emmerichstr.43	12.08.2009	100,00%	100,00%	Pełna
IT Kontrakt GmbH	An den Treptowers 1 D-12435 Berlin	05.04.2012	100,00%	100,00%	Pełna
Work Service 24 GmbH	An den Treptowers 1 D-12435 Berlin	23.08.2011	100,00%	100,00%	Pełna
Work Service Deutschland GmbH	Mainzer Strasse 178, 67547 Worms	26.06.2014	100,00%	100,00%	Pełna
Work Service Outsourcing Deutschland GmbH	Domhof 8, 48268 Greven	26.06.2014	100,00%	100,00%	Pełna
Work Service GP GmbH	Gauermannngasse 2 1010 Wiedeń	24.03.2014	100,00%	100,00%	Pełna
Enloyd GmbH	Berlin, An den Treptowers 1, 12435	21.11.2014	100,00%	100,00%	Pełna

Spółki powiązane przez Work Service SPV Sp. z o.o.					
Nazwa firmy	Siedziba	Data objęcia kontroli	Procent posiadane przez jednostkę zależną kapitału zakładowego	Udział % jednostki zależnej w ogólnej liczbie głosów na Walnym Zgromadzeniu	Metoda konsolidacji
Work Service Gmbh & Co.KG	c/o CMS Hasche Sigle, Breite Str. 3, 40213 Düsseldorf	26.06.2014	74,00%	74,00%	Pełna

Spółki powiązane przez Work Service Deutschland GmbH					
Nazwa firmy	Siedziba	Data objęcia kontroli	Procent posiadane przez jednostkę zależną kapitału zakładowego	Udział % jednostki zależnej w ogólnej liczbie głosów na Walnym Zgromadzeniu	Metoda konsolidacji
Work Service Fahrschule GmbH	Domhof 8, 48268 Greven	29.07.2015	100,00%	100,00%	Pełna

Spółki powiązane przez Krajowe Centrum Pracy Sp. z o.o.					
Nazwa firmy	Siedziba	Data objęcia kontroli	Procent posiadane przez jednostkę zależną kapitału zakładowego	Udział % jednostki zależnej w ogólnej liczbie głosów na Walnym Zgromadzeniu	Metoda konsolidacji
Kariera.pl Sp. z o.o.	53-413 Wrocław, ul. Gwiaździsta 66	03.11.2016	51,00%	51,00%	Pełna

Spółki powiązane przez Profield 2008 Kft					
Nazwa firmy	Siedziba	Data objęcia kontroli	Procent posiadane przez jednostkę zależną kapitału zakładowego	Udział % jednostki zależnej w ogólnej liczbie głosów na Walnym Zgromadzeniu	Metoda konsolidacji
Finance Care Hungary Pénzügyi Tanácsadó Kft	H-1146 Budapest, Hungária krt. 140-144, HU25790722	08.11.2016	100,00%	100,00%	Pełna

Podmiotami zależnymi od Spółki Dominującej są podmioty objęte konsolidacją sprawozdań finansowych, tj. wszystkie spółki Grupy za wyjątkiem Spółki Virtual Cinema Studio Sp. z o.o.

Z uwagi na fakt, iż Work Service SA nie posiada nad spółką Virtual Cinema Studio Sp. z o. o kontroli rozumianej zgodnie z § 19 MSSF 3, jako „zdolność do kierowania polityką finansową i operacyjną jednostki lub przedsięwzięciem w celu osiągnięcia korzyści z jej działalności” nie konsoliduje jej metodą nabycia. Z kolei zastosowanie zasady istotności, o której mowa § 31 MSR 1, powoduje wyłączenie tej spółki z konsolidacji metodą praw własności jako podmiotu zależnego.

Fakt wyłączenia wyżej wymienionej spółki z konsolidacji nie wpływa na decyzje gospodarcze podejmowane przez użytkowników na podstawie sprawozdania finansowego.

Struktura Grupy Kapitałowej Work Service na dzień 30.06.2017

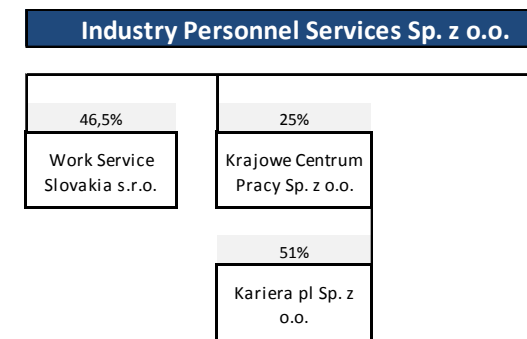
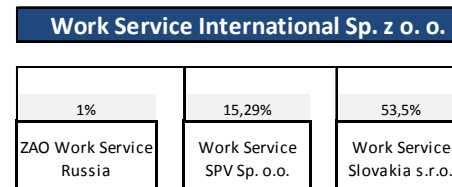
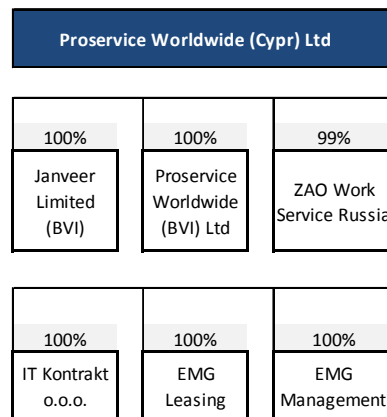
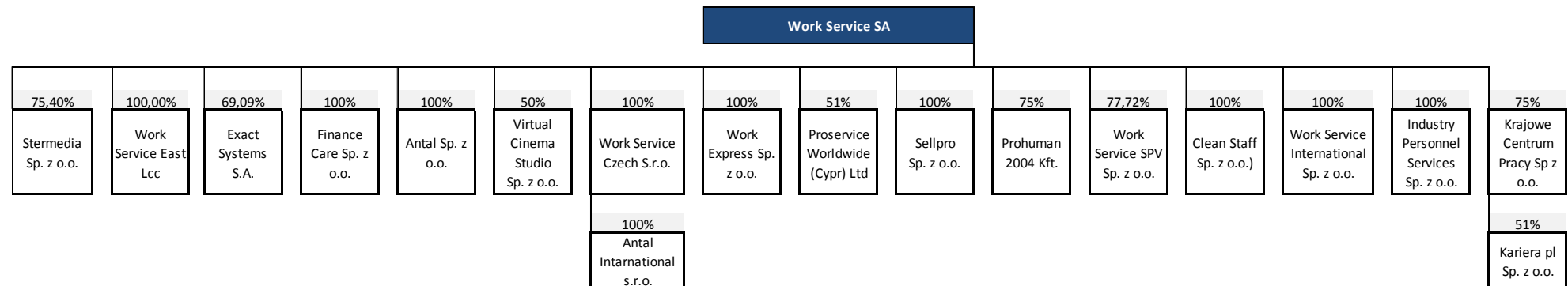

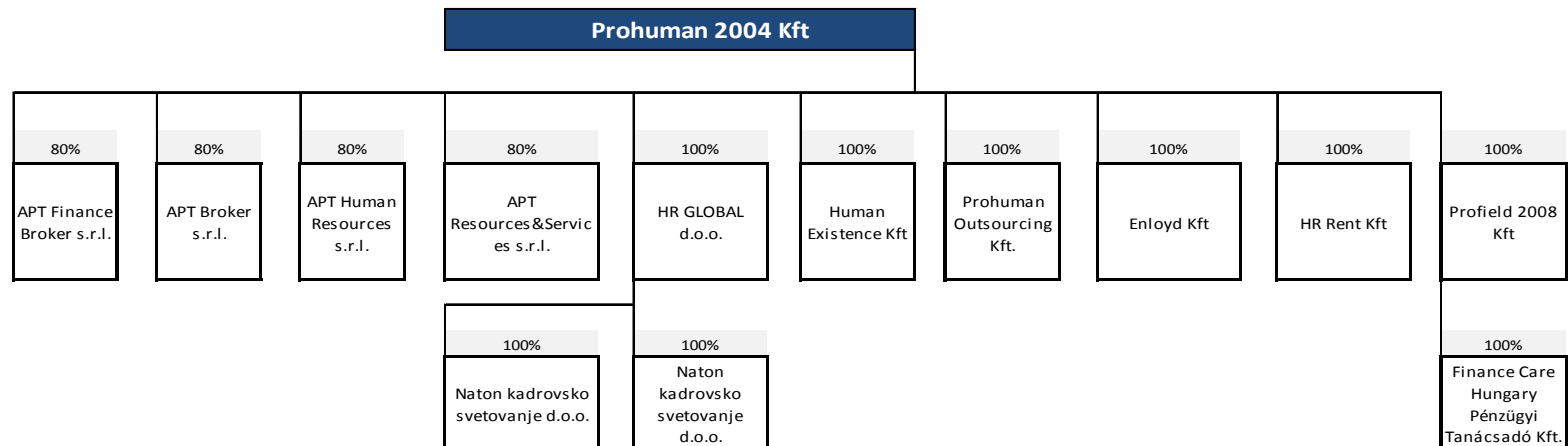
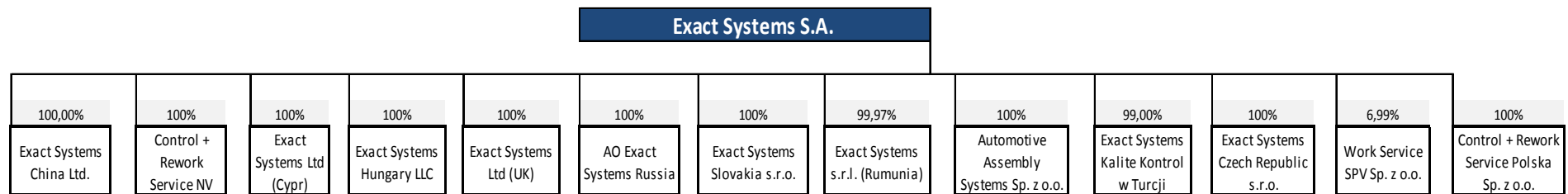
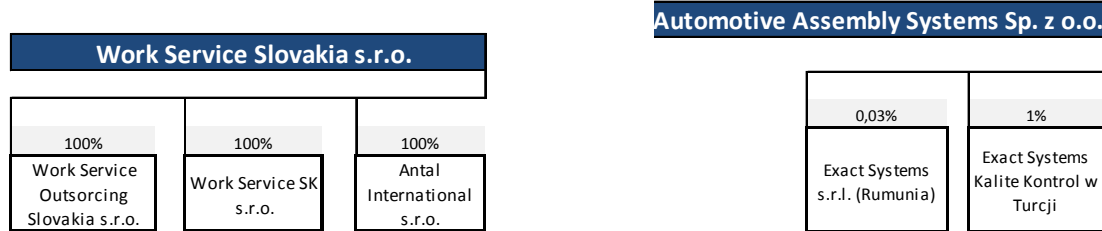

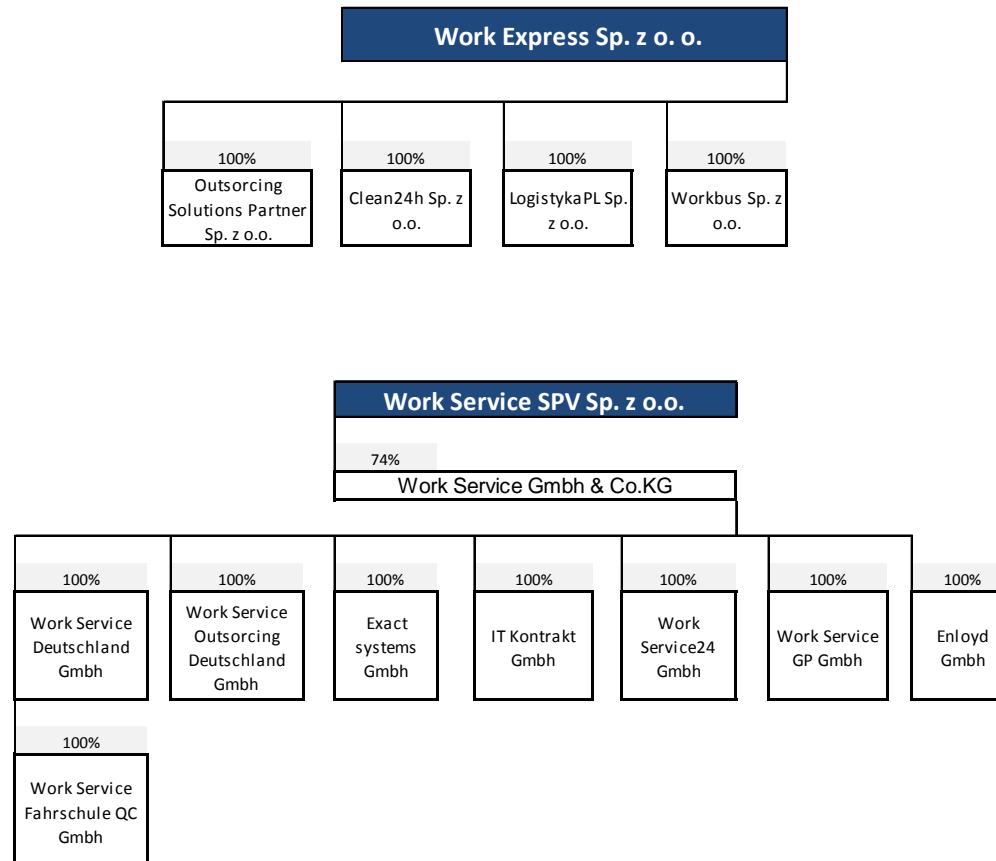

1.3. Przedmiot działalności spółek z Grupy Kapitałowej Work Service

Grupa Kapitałowa Work Service świadczy usługi w obszarze zarządzania zasobami ludzkimi. Specjalizuje się w poszukiwaniu i rekrutacji wykwalifikowanych pracowników, doradztwie personalnym, outsourcingu funkcji związanych z zarządzaniem kadrami i procesami pomocniczymi w przedsiębiorstwach oraz oferowaniu rozwiązań opartych o wykorzystanie umów o pracę tymczasową. Grupa Kapitałowa prowadzi działalność na terenie całego kraju za pośrednictwem biur regionalnych i przedstawicielstw oraz za granicą na terenie Europy i Azji. Działalność Grupy Kapitałowej Work Service oparta jest na umiejętności połączenia potrzeb przedsiębiorstw w zakresie optymalizacji kosztów i struktury zatrudnienia, z dostępnymi zasobami rynku pracy, czyli ilością osób aktywnych zawodowo, ich kwalifikacjami i kosztem pracy.

Work Service SA – jest to Spółka Dominująca w Grupie Work Service. Działalność spółki oparta jest na świadczeniu usług: pracy tymczasowej, doradztwa personalnego, rekrutacji, oceny kompetencji, outplacementu, prowadzenia kadr i naliczania wynagrodzeń.

Antal Sp. z o.o. - głównym przedmiotem działalności spółki są usługi paramedyczne, począwszy od usług wspierających kobiety ciężarne (np. zakupy z ekspertem, dostosowywanie wnętrza pod potrzeby i bezpieczeństwo małych dzieci), poprzez opiekę nad noworodkami, niemowlętami i małymi dziećmi. Oferowane usługi opieki wykonywane są przez położne, opiekunki oraz guwernantki. Spółka świadczy również usługi doradztwa personalnego, w szczególności w zakresie rekrutacji, doboru oraz pozyskiwania pracowników na konkretne stanowiska średniego i wyższego szczebla zarządzania w różnych branżach, w działach sprzedaży i marketingu, logistyki, IT/komputerowej, produkcji, public relations, prawniczej, kadr, finansów i księgowości oraz bankowości.

Finance Care Sp. z o.o. – w ramach współpracy z firmami ubezpieczeniowymi oraz bankami spółka Finance Care świadczy usługi outsourcingowe dla wymienionych podmiotów.

Industry Personnel Services Sp. z o.o. - realizuje zadania związane z prowadzeniem projektów zarządzania wydziałami lub całymi zakładami produkcyjnymi.

Sellpro Sp. z o.o. - merchandising i promocje – profesjonalna obsługa procesu sprzedaży, realizuje również usługi związane z rekrutacją i udostępnianiem pracowników, doradztwem w zakresie prowadzenia działalności gospodarczej i zarządzania, działalność związaną z bazami danych, badanie rynku.

Clean Staff Sp. z o.o. - przedmiotem działalności Spółki są kompleksowe usługi sprzątnięcia i czyszczenia obiektów służby zdrowia, innych obiektów użyteczności publicznej oraz obiektów podmiotów prywatnych.

Work Service International Sp. z o.o. – realizuje usługi związane z pracą tymczasową oraz rekrutacją pracowników na rynkach międzynarodowych.

Work Service Czech s.r.o. – realizuje usługi związane z pracą tymczasową, outsourcingiem oraz rekrutacją pracowników na rynku czeskim.

Work Service Slovakia s.r.o. - spółka pośrednio zależna od Work Service SA poprzez spółkę Industry Personnel Services Sp. z o.o., która jest większościowym wspólnikiem oraz Work Service International Sp. z o.o. (która posiada pozostałe udziały w Work Service Slovakia s.r.o.). Spółka realizuje zakres usług analogiczny do oferowanych przez Spółkę Dominującą na rynku krajowym, lecz na Słowacji.

Work Service Outsourcing Slovakia s.r.o. – kapitał zakładowy spółki w całości został objęty przez Work Service Slovakia s.r.o. Przedmiotem działalności spółki jest m.in. doradztwo personalne, opracowywanie i sprzedaż badań i analiz rynków pracy.

Work Service24 GmbH – spółka pośrednio zależna od Work Service SA, której 100% właścicielem jest Work Service GmbH & Co. KG. Siedzibą spółki jest Hoppegarten pod Berlinem. Przedmiotem działalności spółki jest pośrednictwo na rynku pracy (włącznie z usługami headhuntingu, prowadzeniem rekrutacji), wynajmowanie pracowników (praca tymczasowa), opracowywanie i sprzedaż badań i analiz rynków pracy.

Exact Systems S.A. - spółka świadczy wyspecjalizowane usługi w zakresie kontroli, selekcji oraz naprawy komponentów i podzespołów przede wszystkim w branży motoryzacyjnej, ale również teleinformatycznej.

Exact Systems s.r.l. – spółka pośrednio zależna od Work Service SA poprzez spółki Exact Systems S.A. (99,97%) oraz Automotive Assembly Systems Sp. z o.o. (0,03%). Spółka dedykowana do obsługi rynku rumuńskiego, świadczy usługi w zakresie kontroli, selekcji oraz naprawy komponentów i podzespołów przede wszystkim w branży motoryzacyjnej.

Automotive Assembly Systems Sp. z o.o. - spółka świadczy usługi w zakresie podmontażu, polegającego na łączeniu dwóch/trzech komponentów w jedną całość stanowiącą moduł lub gotowy komponent, który potem może być dalej montowany w wyrobie gotowym.

Exact Systems Slovakia s.r.o. - spółka dedykowana do obsługi rynku słowackiego, świadczy usługi w zakresie kontroli, selekcji oraz naprawy komponentów i podzespołów przede wszystkim w branży motoryzacyjnej.

Exact Systems Czech Republic s.r.o. - spółka dedykowana do obsługi rynku czeskiego, świadczy usługi w zakresie kontroli, selekcji oraz naprawy komponentów i podzespołów przede wszystkim w branży motoryzacyjnej.

Exact Systems GmbH - spółka dedykowana do obsługi rynku niemieckiego, świadczy usługi w zakresie kontroli, selekcji oraz naprawy komponentów i podzespołów przede wszystkim w branży motoryzacyjnej.

Exact Systems Kalite Kontrol Ltd. Sti. - 99% udziałów w tej spółce zostało objętych przez spółkę Exact Systems S.A., a 1% udziałów zostało objętych przez Automotive Assembly Systems Sp. z o.o. (zależną w 100% od spółki Exact Systems S.A.) Spółka dedykowana jest do obsługi rynku tureckiego, świadczy usługi w zakresie kontroli, selekcji oraz naprawy komponentów i podzespołów przede wszystkim w branży motoryzacyjnej.

ZAO Exact Systems z siedzibą w Moskwie (Rosja) – spółka pośrednio zależna od Work Service SA, 100 % właścicielem tej spółki jest spółka Exact Systems S.A. Spółka jest dostawcą rozwiązań w zakresie selekcji, naprawy, sortowania części i komponentów oraz wyrobów gotowych dla firm branży motoryzacyjnej w Federacji Rosyjskiej i na Ukrainie. Odbiorcami usług świadczonych przez spółkę są w szczególności dostawcy i poddostawcy dla przemysłu motoryzacyjnego oraz producenci samochodów, a także zakłady o profilu produkcji wielkoseryjnej z branży elektronicznej i AGD.

Exact Systems China Ltd. - spółka dedykowana do obsługi rynku chińskiego, świadczy usługi w zakresie kontroli, selekcji oraz naprawy komponentów i podzespołów przede wszystkim w branży motoryzacyjnej.

Exact Systems Limited – Spółka w 100% zależna od Exact Systems S.A. Głównym przedmiotem działalności spółki jest finansowanie spółek z Grupy Exact Systems w formie udzielania pożyczek zawartych na warunkach rynkowych. Do 30 grudnia 2014 w zakres działalności spółki wchodziło również udzielanie praw na korzystanie z praw własności intelektualnej

Exact Systems Ltd (UK) - 100% udziałów w tej spółce zostało objętych przez spółkę Exact Systems S.A. Spółka dedykowana jest do obsługi rynku w Wielkiej Brytanii, świadczy usługi w zakresie kontroli, selekcji oraz naprawy komponentów i podzespołów przede wszystkim w branży motoryzacyjnej.

Proservice Worldwide (Cyprus) Limited – statutowy przedmiot działalności spółki obejmuje bardzo szeroki zakres aktywności gospodarczej możliwej do podjęcia w granicach wyznaczonych wymogami wynikającymi z obowiązujących przepisów prawa, w tym m.in.: działalność handlowa, zarządcza, doradcza (w tym świadczenie usług doradczych na rzecz spółek należących do tej samej grupy kapitałowej), udzielanie wsparcia (w tym finansowego) na rzecz spółek należących do tej samej grupy kapitałowej, działalność turystyczna i hotelarska, a także prowadzenie i podejmowanie jakiegokolwiek innej działalności oraz wykonywanie jakichkolwiek czynności, uznanych przez zarząd za wskazane ze względu na cele spółki oraz która może pośrednio lub bezpośrednio zwiększać wartość spółki lub rentowność jakiegokolwiek działalności, własności lub praw spółki. Spółka nie prowadzi obecnie działalności operacyjnej.

Proservice Worldwide Limited z siedzibą na Brytyjskich Wyspach Dziewiczych – zadaniem spółki jest realizacja obsługi outsourcingu personalnego – kluczowych klientów grupy Proservice – poza granicami Federacji Rosyjskiej.

ZAO Work Service Russia - spółka zajmująca się obszarem outsourcingu na terenie Federacji Rosyjskiej, świadczy usługi w zakresie outsourcingu logistyki, merchandisingu przemysłowego i usług konsultingowych.

IT Kontrakt GmbH – spółka pośrednio zależna od Work Service SA. Spółka dedykowana do obsługi rynku niemieckiego w zakresie analogicznym do spółki IT Kontrakt Sp. z o.o.

IT Kontrakt o.o.o. - spółka pośrednio zależna od Work Service SA, której 100% właścicielem jest ZAO Work Service Russia. Spółka dedykowana do obsługi rynku rosyjskiego w zakresie analogicznym do spółki IT Kontrakt Sp. z o.o.

Stermedia Sp. z o.o. – jest to spółka w 75,4% zależna od spółki Work Service SA. Głównym przedmiotem działalności spółki jest profesjonalna pomoc w tworzeniu dedykowanych aplikacji internetowych i mobilnych. Spółka oferuje m.in.: aplikacje dedykowane, systemy IT, aplikacje mobilne oraz outsourcing, nearshoring IT.

Krajowe Centrum Pracy Sp. z o.o. - celem utworzenia spółki jest prowadzenie działalności w zakresie oferowania klientom wyspecjalizowanych rozwiązań z zakresu pracy stałej jak i czasowej, rekrutacji specjalistów również na rynkach zagranicznych, outsourcing typowych funkcji dla branży surowców i wytwarzania energii.

Work Express Sp. z o.o. – spółka bezpośrednio zależna od Spółki Dominującej, w której Work Service SA posiada 100% udziałów. Jako agencja pracy tymczasowej oferuje kompleksową organizację procesu zatrudnienia pracowników tymczasowych. Drugim zakresem działalności spółki są usługi pośrednictwa pracy i doradztwa personalnego. Trzecim obszarem działalności są usługi outsourcingu procesów. Wykorzystując posiadaną wiedzę i doświadczenie zdobyte w trakcie obsługi przedsiębiorstw z branży TSL w zakresie pracy tymczasowej, firma stworzyła innowacyjne rozwiązania dla klientów w branżach: IT, elektroniki użytkowej, odzieżowej, spożywczej, przemysłu ciężkiego, sklepów internetowych.

Outsourcing Solutions Partner Sp. z o.o. – spółka pośrednio zależna od Work Service SA. 100 % właścicielem tej spółki jest spółka Work Express Sp. z o.o. (w 100% zależna od Work Service SA).

Clean24h Sp. z o.o. - spółka pośrednio zależna od Work Service SA. 100 % właścicielem tej spółki jest spółka Work Express Sp. z o.o. (w 100% zależna od Work Service SA).

LogistykaPL Sp. z o.o. - spółka pośrednio zależna od Work Service SA. 100 % właścicielem tej spółki jest spółka Work Express Sp. z o.o. (w 100% zależna od Work Service SA).

Workbus Sp. z o.o. - spółka pośrednio zależna od Work Service SA. 100 % właścicielem tej spółki jest spółka Work Express Sp. z o.o. (w 100% zależna od Work Service SA).

Prohuman 2004 Kft - spółka bezpośrednio zależna od Spółki Dominującej, w której Work Service SA posiada 75% udziałów. Spółka jest jedną z największych agencji pośrednictwa pracy działającą na rynku węgierskim. Prohuman działa na węgierskim rynku usług personalnych od 2004 roku. Spółka wchodzi w skład grupy kapitałowej Prohume Group, obejmującej w sumie pięć firm działających w różnych obszarach (kompleksowe usługi HR, merchandising, promocje sprzedaży, eventy marketingowe, telemarketing).

Prohuman Outsourcing Kft. - pośrednio zależna od Work Service SA. 100 % właścicielem tej spółki jest spółka Prohuman 2004 Kft (w 75% zależna od Work Service SA).

Work Service SPV Sp. z o.o. - spółka w 97,84% zależna od Work Service SA. (Work Service SA posiada bezpośrednio 77,72% udziału w kapitale i pośrednio poprzez Exact Systems SA: 4,84%, Work Service International Sp. z o.o.: 15,29%. Jej założenie związane jest z realizacją zapisów z umowy z Fiege Logistik Stiftung & Co. KG z siedzibą w Greven, Niemcy.

Enloyd Gmbh – spółka prowadzi działalność analogiczną do spółki Antal Sp. z o.o. na rynku niemieckim. Kapitał spółki został w całości objęty przez spółkę Work Service Gmbh&Co.KG. Spółka została zarejestrowana w dniu 23.03.2015.

Enloyd Kft - spółka prowadzi działalność analogiczną do spółki Antal Sp. z o.o. na rynku węgierskim. Kapitał tej spółki w całości został objęty przez spółkę Prohuman 2004 Kft, która jest w 75% zależna od Work Service SA.

Antal International s.r.o. (Czechy) - spółka prowadzi działalność analogiczną do spółki Antal Sp. z o.o. na rynku czeskim. Kapitał tej spółki w całości został objęty przez spółkę Work Service Czech s.r.o, która jest w 100% zależna od Work Service SA.

Antal International s.r.o. (Słowacja) - spółka prowadzi działalność analogiczną do spółki Antal Sp. z o.o. na rynku słowackim. Kapitał tej spółki w całości został objęty przez spółkę Work Service Slovakia s.r.o, która jest pośrednio zależna od Work Service SA.

EMG Leasing – spółka z siedzibą w Petersburgu, w 100 % zależna od ZAO Work Service Russia (w 100% zależne od Work Service SA). Spółka świadczy usługi leasingu pracowników na terenie północno-zachodniej Rosji.

EMG Uprawlenie (EMG Management) - spółka z siedzibą w Petersburgu, w 100 % zależna od ZAO Work Service Russia (w 100% zależne od Work Service SA). Spółka świadczy usługi rekrutacji pracowników na terenie północno-zachodniej Rosji.

Janveer Limited (BVI) – spółka z siedzibą na Brytyjskich Wyspach Dziewiczych, w 100% zależna od spółki Proservice Worldwide Ltd (BVI) (w 100% zależnej od Work service SA). Spółka świadczy usługi outsourcingu pracowników, doboru personalnego, doradztwa personalnego i pracy tymczasowej.

Control + Rework Service Polska Sp. z o.o. - spółka działa w branży outsourcingu i specjalizuje się w kontroli jakości dla przemysłu motoryzacyjnego na rynku polskim.

Control + Rework Service NV - spółka działa w branży outsourcingu i specjalizuje się w kontroli jakości dla przemysłu motoryzacyjnego na rynku belgijskim.

Exact Systems Hungary LLC - spółka dedykowana do obsługi rynku węgierskiego, świadczy usługi w zakresie kontroli, selekcji oraz naprawy komponentów i podzespołów przede wszystkim w branży motoryzacyjnej.

Work Service Fahrschule QC Gmbh (wcześniejsza nazwa Fortuncorona Gmbh) - spółka pośrednio zależna od Work Service SA. Głównym przedmiotem działalności spółki są specjalistyczne szkolenia dla pracowników branży logistycznej. Działalność spółki jest skierowana na podwyższanie kwalifikacji pracowników, poprzez umożliwianie im uzyskania dodatkowych licencji niezbędnych do obsługi maszyn i urządzeń używanych w branży logistycznej. Spółka prowadzi również kursy prawa jazdy kategorii C+E dla pracowników własnych oraz dla klientów zewnętrznych.

Human Existence Kft.- spółka pośrednio zależna od Work Service SA. 100% udziałów w tej spółce posiada spółka Prohuman 2004 Kft (w 75% zależna od Work Service SA). Spółka zajmuje się leasingiem pracowników tymczasowych oraz outsourcingiem. Operuje w północno-wschodnich Węgrzech.

Work Service Deutschland GmbH- spółka pośrednio zależna od Work Service SA. Przedmiotem działalności spółki jest pośrednictwo na rynku pracy, wynajmowanie pracowników (praca tymczasowa) przede wszystkim w branży logistycznej. Spółka łączy logistyczne know-how z wiedzą na temat zasobów ludzkich oraz wdraża inteligentne rozwiązania kadrowe dla handlu i branży logistycznej. Spółka działa na rynku niemieckim.

Work Service GmbH & Co. KG z siedzibą w Dusseldorfie, Niemcy - spółka komandytowa prawa niemieckiego (Spółka Holdingowa), w której Work Service SPV Sp. z o.o. oraz Fiege Logistik Stiftung & Co. KG z siedzibą w Greven, Niemcy są komandytariuszami, natomiast Work Service GP GmbH z siedzibą w Wiedniu jest komplementariuszem. Kapitał zakładowy Spółki Holdingowej (fixed capital) wynosi 100.000 euro. W dacie zarejestrowania Spółki Holdingowej (tj. na dzień 4 września 2014r.) spółka Fiege Logistik Stiftung & Co. KG z siedzibą w Greven, Niemcy posiadała udział kapitałowy w wysokości 77.000 euro, tj. 77% kapitału Spółki Holdingowej, natomiast Work Service SPV Sp. z o.o. posiadała udział w wysokości 23.000 euro, tj. 23% kapitału Spółki Holdingowej. Spółka Work Service SPV Sp. z o.o. posiada udział kapitałowy w wysokości 74.000 euro, tj. 74% kapitału Spółki Holdingowej, a spółka Fiege Logistik Stiftung & Co. KG z siedzibą w Greven, Niemcy posiada udział kapitałowy w wysokości 26.000, tj. 26% kapitału Spółki Holdingowej. Spółka Work Service GP GmbH z siedzibą w Wiedniu będąca komplementariuszem Spółki Holdingowej nie posiada w niej udziału kapitałowego. Celem Spółki Holdingowej jest zarządzanie udziałami w innych spółkach.

Work Service Outsourcing Deutschland GmbH – spółka pośrednio zależna od Work Service SA. Spółka oferuje usługi związane z outsourcingiem procesów, ze szczególnym nastawieniem na logistykę. Spółka działa na rynku niemieckim. Unikalność spółki polega na szkoleniu i zapewnianiu rozwoju pracownikom zgodnie z potrzebami klientów. Szkolenia te odbywają się w ponad 100 lokalizacjach firmy lub we współpracy z jej partnerami w Niemczech.

Work Service GP GmbH - spółka prawa austriackiego. Spółka pełni funkcje komplementariusza w spółce Work Service GmbH & Co. KG.

HR-Rent Kft. – spółka świadczy usługi pracy tymczasowej na terenie Węgier oraz za granicą (Austria, Niemcy)

Profield 2008 Kft. – spółka zajmuje się świadczeniem kompleksowych usług pośrednictwa różnych produktów finansowych, tj. świadczy usługi outsourcingu usług finansowych.

HR Global d.o.o. – spółka holdingowa

Naton kadrovsko svetovanje d.o.o. (Słowenia) - najstarsza agencja HR w Słowenii. Zajmuje drugie do trzeciego miejsca w zależności od wielkości i liczby pracowników tymczasowych w Słowenii.

Naton Ljudski potencijali d.o.o. (Chorwacja) - firma działa na terenie Chorwacji, specjalizuje się przede wszystkim w sektorze farmaceutycznym.

Work Service SK s.r.o. - spółka pośrednio zależna od Work Service SA poprzez spółkę Work Service Slovakia s.r.o. Spółka realizuje zakres usług analogiczny do oferowanych przez Spółkę Dominującą na Słowacji.

Kariera.pl Sp. z o.o. – spółka w 51% zależna od Krajowego Centrum Pracy Sp. z o.o. Spółka jest administratorem serwisu „kariera.pl”, który jest dedykowany dla kandydatów segmentu premium (pracowników i ofert pracy dotyczących specjalistów i managerów średniego i wyższego szczebla.).

Finance Care Hungary Pénzügyi Tanácsadó Kft. - w ramach współpracy z firmami ubezpieczeniowymi oraz bankami spółka świadczy usługi outsourcingowe dla wymienionych podmiotów na rynku węgierskim.

APT Resources&Services s.r.l.- firma została założona w 1994 roku. Firma działa głównie w branżach: IT, bankowości i finansów, inżynierii, handlu detalicznego, medycynie i farmaceutyce. Firma świadczy usługi związane z pracą tymczasową, rekrutacją i selekcją pracowników oraz outsourcingiem HR.

APT Human Resources s.r.l. - Podstawową działalnością firmy jest świadczenie usług pracy tymczasowej, najczęściej w następujących gałęziach przemysłu: Produkcja żywności, Energia, Finanse i Bankowość, Ubezpieczenia

APT Broker s.r.l. Firma świadczy usługi pośrednictwa finansowego dla sektora bankowego.

APT Finance Broker s.r.l. - Firma Świadczy usługi pośrednictwa finansowego dla sektora bankowego.

Work Service East Lcc – Firma świadczy usługi pośrednictwa w zatrudnianiu pracowników za granicą

2. Oświadczenie Zarządu o zgodności zasad rachunkowości

Zarząd Work Service SA oświadcza, że wedle najlepszej wiedzy, niniejsze półroczne skonsolidowane sprawozdanie finansowe oraz jednostkowe sprawozdanie Work Service SA i dane porównywalne sporządzone zostały zgodnie z obowiązującymi zasadami rachunkowości oraz, że sprawozdanie to odzwierciedla w sposób prawdziwy, rzetelny i jasny sytuację majątkową i finansową Grupy Kapitałowej Work Service. Zarząd zgodnie potwierdza, że półroczne sprawozdanie z działalności Grupy Kapitałowej Work Service zawiera prawdziwy obraz rozwoju i osiągnięć oraz jej sytuacji w tym opis podstawowych zagrożeń i ryzyk.

3. Oświadczenie Zarządu o wyborze podmiotu do badania sprawozdań finansowych

Zarząd Spółki Work Service SA informuje, że uchwałą nr 2 z dnia 21 czerwca 2017 roku Rada Nadzorcza Spółki dokonała wyboru biegłego rewidenta Spółki do przeprowadzenia przeglądu jednostkowego sprawozdania finansowego Work Service SA oraz skonsolidowanego sprawozdania finansowego Grupy Kapitałowej Work Service za I półrocze 2017 roku oraz badania sprawozdania finansowego Work Service SA za rok 2017 oraz skonsolidowanego sprawozdania finansowego Grupy Kapitałowej Work Service za rok 2017. Podmiotem wybranym przez Radę Nadzorczą do przeprowadzenia ww. czynności jest BDO Sp. z o.o.

Wybrana spółka jest wpisana na listę podmiotów uprawnionych do badania sprawozdań finansowych, prowadzoną przez Krajową Izbę Biegłych Rewidentów pod numerem ewidencyjnym 3355.

Wcześniej Work Service SA korzystała z usług spółki BDO Sp. z o.o. która badała sprawozdania jednostkowe i skonsolidowane Spółki za lata 2008 – 2016, doradzała przy przekształceniu danych finansowych na MSR za lata 2004-2006 dla celów prospektu emisyjnego sporządzanego w 2008 r., badała sprawozdania finansowe jednostkowe i skonsolidowane za lata 2004-2006 dla celów prospektu emisyjnego sporządzanego w 2008r., doradzała przy sporządzeniu prospektu emisyjnego w 2008r, dokonywała oceny prognoz finansowych 2007, 2008 oraz doradzała przy sporządzaniu prospektu emisyjnego w 2011/12, w tym dokonywała oceny prognoz finansowych 2012, badania sprawozdania pro forma 2011, doradzała z zakresu konsolidacji 2009-2010 oraz z zakresu rachunkowości 2010.

Zarząd Work Service SA oświadcza, że firma BDO Sp. z o.o. dokonująca przeglądu jednostkowego oraz skonsolidowanego sprawozdania finansowego za pierwsze półrocze 2017 roku została wybrana zgodnie z przepisami prawa oraz, że BDO Sp. z o.o. i biegli rewidenci dokonujący badania, spełnili warunki do wydania bezstronnej i niezależnej opinii z badania skonsolidowanego sprawozdania finansowego, zgodnie z obowiązującymi przepisami i normami zawodowymi.

4. Stosowane zasady rachunkowości

Podstawę sporządzenia niniejszego śródrocznego skróconego sprawozdania finansowego stanowi rozporządzenie Ministra Finansów z dnia 19 lutego 2009 roku w sprawie informacji bieżących i okresowych przekazywanych przez emitentów papierów wartościowych oraz warunków uznawania za równoważne informacji wymaganych przepisami prawa państwa niebędącego państwem członkowskim (Dz. U. z 2014, poz. 133) oraz zostało ono sporządzone zgodnie z Międzynarodowymi Standardami Sprawozdawczości Finansowej (MSSF) zatwierdzonymi przez Unię Europejską (UE), a w zakresie nieuregulowanym powyższymi standardami zgodnie z wymogami ustawy z dnia 29 września 1994 roku o rachunkowości (Dz. U.2016 pozycja 1047) i wydanych na jej podstawie przepisów wykonawczych.

Niektóre jednostki Grupy prowadzą swoje księgi rachunkowe zgodnie z polityką (zasadami) rachunkowości określonymi przez Ustawę z dnia 29 września 1994 roku o rachunkowości („Ustawa”) z późniejszymi zmianami i wydanymi na jej podstawie przepisami („polskie standardy rachunkowości”). Skonsolidowane sprawozdanie finansowe zawiera korekty nie zawarte w księgach rachunkowych jednostek Grupy wprowadzone w celu doprowadzenia sprawozdań finansowych tych jednostek do zgodności z MSSF.

Skonsolidowane sprawozdanie finansowe na dzień 30 czerwca 2017 roku zostało sporządzone na podstawie sprawozdań finansowych jednostek wchodzących w skład Grupy Kapitałowej zgodnie z zasadą kosztu historycznego.

Zarówno skrócone skonsolidowane sprawozdanie finansowe jak i jednostkowe sprawozdanie finansowe zawierają dane na dzień 30 czerwca 2017 roku oraz za okres od 1 stycznia 2017 roku do 30 czerwca 2017 roku. Dane porównawcze prezentowane są według stanu na dzień 31 grudnia 2016 roku dla skonsolidowanego sprawozdania z sytuacji finansowej oraz jednostkowego sprawozdania z sytuacji finansowej oraz za okres od 1 stycznia 2016 roku do 30 czerwca 2016 roku

dla skonsolidowanego sprawozdania z całkowitych dochodów, skonsolidowanego sprawozdania z przepływów pieniężnych, skonsolidowanego sprawozdania ze zmian w kapitale własnym oraz jednostkowego sprawozdania z całkowitych dochodów, jednostkowego sprawozdania z przepływów pieniężnych, jednostkowego sprawozdania ze zmian w kapitale własnym.

Wybrane dane finansowe w początkowej części raportu zostały przedstawione w EUR zgodnie z §85 Rozporządzenia Finansów z 19 lutego 2009 roku (Dz. U.2014 pozycja 133) Do przeliczenia pozycji bilansowych zastosowano kurs z ostatniego dnia, a dla pozycji z rachunku zysków i strat oraz rachunku przepływów pieniężnych zastosowano kurs średni w okresie.

	Średni kurs EUR w okresie	Kurs EUR na ostatni dzień okresu
01.01-30.06.2016	4,3805	4,4255
01.01-31.12.2016	4,3757	4,4240
01.01-30.06.2017	4,2474	4,2265

Efekt zastosowania nowych standardów rachunkowości i zmian polityki rachunkowości

Przyjęte w niniejszym skonsolidowanym sprawozdaniu finansowym zasady (polityka) rachunkowości stosowane były w sposób ciągły i są one zgodne z zasadami rachunkowości stosowanymi w ostatnim zbadanym rocznym skonsolidowanym sprawozdaniu finansowym sporządzonym zgodnie z Międzynarodowymi Standardami Sprawozdawczości Finansowej (MSSF) zatwierdzonymi przez Unię Europejską za rok zakończony 31 grudnia 2016 roku, z wyjątkiem zmian opisanych poniżej.

Zmiana polityki rachunkowości dotyczy sposobu prezentacji kosztów w rachunku wyników.

Zarząd Work Service SA zdecydował, że od dnia 1 stycznia 2017 roku koszty będą prezentowane w układzie porównawczym. W ocenie zarządu informacja taka będzie bardziej przydatna i adekwatna dla akcjonariuszy.

Zmiana zasad polityki rachunkowości ma charakter zmiany dobrowolnej – jej celem było zapewnienie, aby prezentowane w skonsolidowanym sprawozdaniu z sytuacji finansowej Grupy Kapitałowej Work Service informacje były bardziej przydatne i wiarygodne.

▪ Zmiany wynikające ze zmian MSSF

Od 1 stycznia 2017 roku nie obowiązują żadne nowe lub zmienione standardy oraz interpretacje wydane przez Radę Międzynarodowych Standardów Rachunkowości (RMSR) lub Komitet ds. Interpretacji Międzynarodowej Sprawozdawczości Finansowej. Poniżej wskazano na dwa przypadki, w których zmiany w standardach opublikowane przez RMSR i mające obowiązywać od 1 stycznia 2017 roku, nie zostały jeszcze zatwierdzone przez Komisję Europejską.

• Zmiany wprowadzone samodzielnie przez Grupę

Grupa dokonała korekty prezentacyjnej danych porównywalnych za I półrocze 2016. W związku z decyzją zarządu odnośnie zmiany prezentacji kosztów, koszty za I półrocze 2016 roku zostały zaprezentowane w układzie porównawczym.

Standardy nieobowiązujące (Nowe standardy i interpretacje)

W niniejszym sprawozdaniu finansowym Grupa nie zdecydowała o wcześniejszym zastosowaniu opublikowanych standardów lub interpretacji przed ich datą wejścia w życie.

Następujące standardy i interpretacje zostały wydane przez Radę Międzynarodowych Standardów Rachunkowości lub Komitet ds. Interpretacji Międzynarodowej Sprawozdawczości Finansowej, a nie weszły jeszcze w życie na dzień bilansowy:

MSSF 9 Instrumenty finansowe

Nowy standard został opublikowany w dniu 24 lipca 2014 roku i ma zastosowanie do okresów rocznych rozpoczynających się dnia 1 stycznia 2018 roku lub później. Celem standardu jest uporządkowanie klasyfikacji aktywów finansowych oraz wprowadzenie jednolitych zasad podejścia do oceny utraty wartości dotyczących wszystkich instrumentów finansowych. Standard wprowadza również nowy model rachunkowości zabezpieczeń w celu ujednoczenia zasad ujmowania w sprawozdaniach finansowych informacji o zarządzaniu ryzykiem.

Grupa zastosuje nowy standard od 1 stycznia 2018 roku.

Na dzień sporządzenia niniejszego sprawozdania finansowego nie jest możliwe wiarygodne oszacowanie wpływu zastosowania nowego standardu. Grupa rozpoczęła analizę skutków wdrożenia nowego standardu.

MSSF 14 Regulatory Deferral Accounts

Nowy standard został opublikowany w dniu 30 stycznia 2014 roku i ma zastosowanie do okresów rocznych rozpoczynających się 1 stycznia 2016 roku lub później. Nowy standard ma charakter przejściowy w związku z toczącymi się pracami RMSR nad uregulowaniem sposobu rozliczania operacji w warunkach regulacji cen. Standard wprowadza zasady ujmowania aktywów i zobowiązań powstałych w związku z transakcjami o cenach regulowanych w przypadku gdy jednostka podejmie decyzję o przejściu na MSSF.

Grupa zastosuje nowy standard nie wcześniej niż z dniem ustalonym przez Unię Europejską jako data wejścia w życie tego standardu. Ze względu na przejściowy charakter standardu Komisja Europejska postanowiła nie rozpoczynać formalnej procedury zatwierdzenia standardu i poczekać na docelowy standard.

Zastosowanie nowego standardu nie będzie miało wpływu na sprawozdanie finansowe Grupy.

MSSF 15 Przychody z umów z klientami

Nowy ujednoczony standard został opublikowany w dniu 28 maja 2014 roku i ma zastosowanie do okresów rocznych rozpoczynających się 1 stycznia 2018 roku (pierwotnie 2017 roku) lub później i dozwolone jest jego wcześniejsze zastosowanie. Standard ustanawia jednolite ramy ujmowania przychodów i zawiera zasady, które zastąpią większość szczegółowych wytycznych w zakresie ujmowania przychodów istniejących obecnie w MSSF, w szczególności, w MSR 18 Przychody, MSR 11 Umowy o usługę budowlaną oraz związanych z nimi interpretacjach. W dniu 11 września 2015 roku Rada Międzynarodowych Standardów Sprawozdawczości opublikowała projekt zmian w przyjętym standardzie odraczający o rok datę wejścia w życie tego standardu.

Na dzień sporządzenia niniejszego sprawozdania finansowego nie jest możliwe wiarygodne oszacowanie wpływu zastosowania nowego standardu. Grupa rozpoczęła analizę skutków wdrożenia nowego standardu.

MSSF 16 Leasing

Nowy standard został opublikowany w dniu 13 stycznia 2016 roku i ma zastosowanie do okresów rocznych rozpoczynających się 1 stycznia 2019 roku lub później i dozwolone jest jego wcześniejsze zastosowanie (ale pod warunkiem równoczesnego zastosowania MSSF 15). Standard zastępuje dotychczasowe regulacje dotyczące leasingu (m.in. MSR 17) i diametralnie zmienia podejście do umów leasingowych o różnym charakterze, nakazując leasingobiorcą wykazywanie w bilansach aktywów i zobowiązań z tytułu zawartych umów leasingowych, niezależnie od ich rodzaju.

Na dzień sporządzenia niniejszego sprawozdania finansowego nie jest możliwe wiarygodne oszacowanie wpływu zastosowania nowego standardu. Grupa rozpoczęła analizę skutków wdrożenia nowego standardu.

MSSF 17 Umowy ubezpieczeniowe

Nowy standard został opublikowany w dniu 18 maja 2017 roku i ma zastosowanie do okresów rocznych rozpoczynających się 1 stycznia 2021 roku lub później. Dozwolone jest jego wcześniejsze zastosowanie (pod warunkiem równoczesnego zastosowania MSSF 15 i MSSF 9). Standard zastępuje dotychczasowe regulacje dotyczące umów ubezpieczeniowych (MSSF 4).

Grupa nie zawiera umów ubezpieczeniowych, więc standard nie będzie miał wpływu na jej sprawozdania finansowe. Grupa rozpoczęła analizę skutków wdrożenia nowego standardu.

Zmiany w MSSF 10 i MSR 28: Jednostki inwestycyjne: zastosowanie wyjątku z konsolidacji

Zmiany w MSSF 10 i MSR 28 zostały opublikowane w dniu 18 grudnia 2014 roku i mają zastosowanie do okresów rocznych rozpoczynających się 1 stycznia 2016 roku lub później. Ich celem jest doprecyzowanie wymogów w zakresie rachunkowości jednostek inwestycyjnych.

Grupa zastosuje zmiany w standardach nie wcześniej niż z dniem ustalonym przez Unię Europejską jako data wejścia w życie tego standardu.

Grupa ocenia, że zastosowanie zmienionych standardów nie będzie miało wpływu na sprawozdanie finansowe Grupy.

Zmiany w MSSF 10 i MSR 28: Sprzedaż lub wniesienie aktywów pomiędzy inwestorem a jego jednostką stowarzyszoną lub wspólnym przedsięwzięciem

Zmiany w MSSF 10 i MSR 28 zostały opublikowane w dniu 11 września 2014 roku i mają zastosowanie do okresów rocznych rozpoczynających się 1 stycznia 2016 roku lub później (termin wejścia w życie obecnie został odroczony bez wskazania daty początkowej). Zmiany doprecyzowują rachunkowość transakcji, w których jednostka dominująca traci kontrolę nad jednostką zależną, która nie stanowi „biznesu” zgodnie z definicją określoną w MSSF 3 „Połączenia jednostek”, w drodze sprzedaży wszystkich lub części udziałów w tej jednostce zależnej do jednostki stowarzyszonej lub wspólnego przedsięwzięcia ujmowanego metodą praw własności.

Grupa zastosuje zmiany w standardach nie wcześniej niż z dniem ustalonym przez Unię Europejską jako data wejścia w życie tego standardu. Aktualnie Komisja Europejska postanowiła odroczyć formalną procedurę zatwierdzenia standardu.

Na dzień sporządzenia niniejszego sprawozdania finansowego nie jest możliwe wiarygodne oszacowanie wpływu zastosowania zmienionych standardów.

Zmiany w MSR 12: Ujmowanie aktywów z tytułu odroczonego podatku dochodowego z tytułu niezrealizowanych strat.

Zmiany w MSR 12 zostały opublikowane w dniu 19 stycznia 2016 roku i mają zastosowanie do okresów rocznych rozpoczynających się 1 stycznia 2017 roku lub później. Ich celem jest doprecyzowanie wymogów w zakresie ujmowania aktywów z tytułu podatku odroczonego dotyczących dłużnych instrumentów finansowych wycenianych w wartości godziwej.

Grupa ocenia, że zastosowanie zmienionego standardu nie będzie miało istotnego wpływu na sprawozdanie finansowe Grupy.

Zmiany w MSR 7: Inicjatywa w sprawie ujawnień

Zmiany w MSR 7 zostały opublikowane w dniu 29 stycznia 2016 roku i mają zastosowanie do okresów rocznych rozpoczynających się 1 stycznia 2017 roku lub później. Celem zmian było zwiększenie zakresu informacji przekazywanej odbiorcom sprawozdania finansowego w zakresie działalności finansowej jednostki poprzez dodatkowe ujawniania zmian wartości bilansowej zobowiązań związanych z finansowaniem działalności jednostki.

Grupa ocenia, że zastosowanie zmienionego standardu nie będzie miało istotnego wpływu na sprawozdanie finansowe Grupy, poza zmianą zakresu ujawnień prezentowanych w sprawozdaniu finansowym.

Doprecyzowanie zapisów MSSF 15: Przychody z umów z klientami

Doprecyzowanie zapisów MSSF 15 zostało opublikowane w dniu 12 kwietnia 2016 roku i ma ono zastosowanie do okresów rocznych rozpoczynających się 1 stycznia 2018 roku lub później (zgodnie z datą rozpoczęcia obowiązywania całego standardu). Celem zmian w standardzie było wyjaśnienie wątpliwości pojawiających się w trakcie analiz przedwdrożeniowych odnośnie: identyfikacji zobowiązania do spełnienia świadczenia (performance obligation), wytycznych stosowania standardu w kwestii identyfikacji zleceniodawcy/agenta oraz przychodów z licencji dotyczących własności intelektualnej, czy wreszcie okresy przejściowego przy pierwszym zastosowaniu nowego standardu.

Grupa ocenia, że zastosowanie zmienionego standardu nie będzie miało istotnego wpływu na sprawozdanie finansowe Grupy.

Zmiany w MSSF 2: Klasyfikacja i wycena transakcji płatności na bazie akcji

Zmiany w MSSF 2 zostały opublikowane w dniu 20 czerwca 2016 roku i mają one zastosowanie do okresów rocznych rozpoczynających się 1 stycznia 2018 roku lub później.

Celem zmian w standardzie było doprecyzowanie sposobu ujmowania niektórych rodzajów transakcji płatności na bazie akcji.

Grupa ocenia, że zastosowanie zmienionego standardu nie będzie miało istotnego wpływu na sprawozdanie finansowe Grupy.

Zmiany w MSSF 4: Zastosowanie MSSF 9 "Instrumenty finansowe" w MSSF 4 "Umowy ubezpieczeniowe" opublikowane w dniu 12 września 2016 roku.

Mają one zastosowanie do okresów rocznych rozpoczynających się 1 stycznia 2018 roku lub później.

Grupa ocenia, że zastosowanie zmienionego standardu nie będzie miało wpływu na sprawozdanie finansowe Grupy.

Zmiany do różnych standardów wynikające z corocznego przeglądu Międzynarodowych Standardów Sprawozdawczości Finansowej (Annual Improvements 2014-2016)

W dniu 8 grudnia 2016 roku w wyniku dokonanego przeglądu MSSF wprowadzono drobne poprawki do następujących 3 standardów:

- MSSF 1 Śródroczna sprawozdawczość finansowa, w zakresie usunięcia kilku zwolnień przewidzianych w tym standardzie, które nie mają już zastosowania,

- MSSF 12 Ujawnianie informacji na temat udziałów w innych jednostkach, w zakresie doprecyzowania wymogów odnośnie ujawnień informacji na temat udziałów niezależnie od tego czy są one traktowane jako przeznaczone do sprzedaży, przekazania w formie dywidendy i działalność zaniechana, czy też nie ,

- MSR 28 Inwestycje w jednostkach stowarzyszonych i wspólnych przedsięwzięciach, w zakresie momentu, w którym jednostki o charakterze inwestycyjnym (np. venture capital) mogą zdecydować o wyborze sposobu wyceny udziałów w jednostkach stowarzyszonych lub wspólnych przedsięwzięciach w wartości godziwej, a nie metodą praw własności.

Mają one zastosowanie przeważnie dla okresów rocznych rozpoczynających się 1 stycznia 2018 r. (niektóre już dla okresów rocznych rozpoczynających się 1 stycznia 2017 r.) lub później.

Grupa ocenia, że zastosowanie zmienionych standardów nie będzie miało istotnego wpływu na sprawozdanie finansowe Grupy.

KIMSF 22 Transakcje w walucie obcej a wynagrodzenie zaliczkowe

Nowa interpretacja została opublikowana w dniu 8 grudnia 2016 roku i ma zastosowanie do okresów rocznych rozpoczynających się dnia 1 stycznia 2018 roku lub później. Celem interpretacji jest wskazanie w jaki sposób określić datę transakcji dla celów ustalenia właściwego kursu (do przeliczeń) transakcji zawartej w walucie obcej w sytuacji, gdy jednostka płaci lub otrzymuje zaliczkę w walucie obcej.

Grupa zastosuje nową interpretację od 1 stycznia 2018 roku.

Na dzień sporządzenia niniejszego sprawozdania finansowego nie jest możliwe wiarygodne oszacowanie wpływu zastosowania nowej interpretacji. Grupa rozpoczęła analizę skutków wdrożenia nowej interpretacji.

Zmiana w MSR 40 Przeniesienie nieruchomości inwestycyjnych

Zmiana w MSR 40 została opublikowana w dniu 8 grudnia 2016 roku i ma zastosowanie do okresów rocznych rozpoczynających się 1 stycznia 2018 roku lub później. Jej celem jest doprecyzowanie, że przeniesienie nieruchomości z lub do nieruchomości inwestycyjnych może nastąpić wtedy, i tylko wtedy, gdy nastąpiła zamiana sposobu użytkowania nieruchomości.

Grupa zastosuje zmieniony standard od 1 stycznia 2018 roku.

Grupa ocenia, że zastosowanie zmienionego standardu nie będzie miało istotnego wpływu na sprawozdanie finansowe Grupy.

KIMSF 23 Niepewność w zakresie sposobów ujmowania podatku dochodowego

Nowa interpretacja została opublikowana w dniu 7 czerwca 2017 roku i ma zastosowanie do okresów rocznych rozpoczynających się 1 stycznia 2019 roku lub później. Celem interpretacji jest wskazanie w jaki sposób ująć w sprawozdaniach finansowych podatek dochodowy w przypadkach, gdy istniejące przepisy podatkowe mogą pozostawiać pole do interpretacji i różnicy zdań pomiędzy jednostką i organami podatkowymi.

Grupa zastosuje nową interpretację od 1 stycznia 2019 roku.

Na dzień sporządzenia niniejszego sprawozdania finansowego nie jest możliwe wiarygodne oszacowanie wpływu zastosowania nowej interpretacji. Grupa rozpoczęła analizę skutków wdrożenia nowej interpretacji.

MSSF w kształcie zatwierdzonym przez UE nie różnią się obecnie w znaczący sposób od regulacji przyjętych przez Radę Międzynarodowych Standardów Rachunkowości (RMSR), z wyjątkiem poniższych standardów, interpretacji oraz zmian do nich, które na dzień zatwierdzenia niniejszego sprawozdania finansowego do publikacji nie zostały jeszcze przyjęte do stosowania przez UE:

MSSF 14 Regulatory Deferral Accounts opublikowany w dniu 30 stycznia 2014 roku,

MSSF 16 Leasing opublikowany w dniu 13 stycznia 2016 roku,

MSSF 17 Umowy ubezpieczeniowe, opublikowany w dniu 18 maja 2017,

Zmiany w MSSF 10 i MSR 28: Sprzedaż lub wniesienie aktywów pomiędzy inwestorem a jego jednostką stowarzyszoną lub wspólnym przedsięwzięciem opublikowane w dniu 11 września 2014 roku,

Zmiany w MSR 12: Ujmowanie aktywów z tytułu odroczonego podatku dochodowego z tytułu niezrealizowanych strat opublikowane w dniu 19 stycznia 2016 roku,

Zmiany w MSR 7: Inicjatywa w sprawie ujawnień opublikowane w dniu 29 stycznia 2016 roku,

Doprecyzowanie zapisów MSSF 15: Przychody z umów z klientami opublikowane w dniu 12 kwietnia 2016 roku,

Zmiany w MSSF 2: Klasyfikacja i wycena transakcji płatności na bazie akcji opublikowane w dniu 20 czerwca 2016 roku,

Zmiany w MSSF 4: Zastosowanie MSSF 9 "Instrumenty finansowe" w MSSF 4 "Umowy ubezpieczeniowe" opublikowane w dniu 12 września 2016 roku,

Zmiany do różnych standardów wynikające z corocznego przeglądu Międzynarodowych Standardów Sprawozdawczości Finansowej (Annual Improvements 2014-2016) opublikowane w dniu 8 grudnia 2016 roku,

KIMSF 22 Transakcje w walucie obcej a wynagrodzenie zaliczkowe, opublikowana w dniu 8 grudnia 2016 roku,

Zmiana w MSR 40 Przeniesienie nieruchomości inwestycyjnych, opublikowana w dniu 8 grudnia 2016 roku,

KIMSF 23 Niepewność w zakresie sposobów ujmowania podatku dochodowego, opublikowana 7 czerwca 2017 roku.

5. Zestawienie oraz objaśnienie różnic pomiędzy danymi ujawnionymi w niniejszym skróconym skonsolidowanym sprawozdaniu finansowym a danymi opublikowanymi we wcześniejszych sprawozdaniach finansowych

W niniejszym skróconym sprawozdaniu finansowym nie dokonywaliśmy korekty wcześniej opublikowanych danych.

6. Zatwierdzenie sprawozdania finansowego za poprzedni rok oraz informacje dotyczące wypłaconej lub zadeklarowanej dywidendy w okresie od początku roku

Jednostkowe sprawozdanie finansowe Work Service SA za ubiegły rok obrotowy, tj. 2016 rok, zostało zatwierdzone uchwałą numer 4/2017 na posiedzeniu Zwyczajnego Walnego Zgromadzenia Work Service Spółka Akcyjna w dniu 28 czerwca 2017 roku. Skonsolidowane sprawozdanie finansowe za ubiegły rok obrotowy, tj. 2016 rok, zostało zatwierdzone uchwałą numer 7/2017 na posiedzeniu Zwyczajnego Walnego Zgromadzenia Work Service Spółka Akcyjna w dniu 28 czerwca 2017 roku.

Zgodnie z uchwałą numer 5/2017 Zwyczajnego Walnego Zgromadzenia, podjętą w dniu 28 czerwca 2017 roku Work Service SA postanawia stratę wygenerowaną przez Spółkę w 2016 roku w łącznej wysokości 2.692.650,75 złotych pokryć z zysku lat następnych.

7. Zmiany zobowiązań warunkowych lub aktywów warunkowych, które nastąpiły od końca ostatniego rocznego okresu sprawozdawczego

Zobowiązania warunkowe				
Tytuł zobowiązania warunkowego	Rodzaj zabezpieczenia	30.06.2017	31.12.2016	zmiana
Zabezpieczenie kredytu	przewłaszczenie przedmiotu kredytu	0,00	0,00	0,00
	cesja wierzytelności	0,00	0,00	0,00
	weksel in blanco wraz z deklaracją wekslową	0,00	0,00	0,00
	poręczenie	0,00	0,00	0,00
	bankowy tytuł egzekucyjny	216 000 000,00	216 000 000,00	0,00
	zastaw rejestrowy na aktywach	949 668 186,03	1 057 924 769,25	-108 256 583,22
	zastaw rejestrowy na należnościach	0,00	0,00	0,00
Zabezpieczenie leasingu	weksel in blanco wraz z deklaracją wekslową	3 713 429,05	4 144 375,13	430 946,08
	poręczenie wekslowe	0,00	0,00	0,00
Zabezpieczenie dobrego wykonania umowy	gwarancja	2 716 800,00	7 304 848,29	4 588 048

W dniu 31 stycznia 2017 roku Zarząd Work Service SA poinformował, że w związku z umową kredytową zawartą przez Emitenta jako kredytobiorcę z Bankiem BGŻ BNP Paribas S.A., Bankiem Millennium S.A., Bankiem Zachodnim WBK S.A. oraz Raiffeisen Bank Polska S.A. jako kredytodawcami („Kredytodawcy”) w dniu 18 listopada 2015 r. o której zawarciu Emitent informował raportem bieżącym nr 43/2015 z dnia 19 listopada 2015 r. („Umowa Kredytowa”) zostały ustanowione dodatkowe zabezpieczenia w postaci:

- zawarcia umowy zastawu rejestrowego na rzecz Bank BGŻ BNP Paribas S.A. oraz zastawów finansowych na rzecz Bank BGŻ BNP Paribas S.A., Bank Millennium S.A., „Bank Zachodni WBK S.A.”, Raiffeisen Bank Polska S.A. na nowoutworzonych udziałach Emitenta w spółce zależnej - Finance Care Sp. z o.o. z siedzibą we Wrocławiu („Finance Care”) o wartości 395.563,60 zł;
- zawarcia umowy zastawu rejestrowego na rzecz Bank BGŻ BNP Paribas S.A. oraz zastawów finansowych na rzecz Bank BGŻ BNP Paribas S.A., Bank Millennium S.A., „Bank Zachodni WBK S.A.”, Raiffeisen Bank Polska S.A. na 100% udziałów Emitenta w spółce zależnej - Antal Sp. z o.o. z siedzibą we Wrocławiu („Antal”) o wartości 21.461.964,29 zł;
- zawarcia umowy zastawów rejestrowych i finansowych na prawach z tytułu rachunków bankowych pomiędzy Kredytodawcami jako zastawnikami a Antal jako zastawcą;
- umowy przelewu praw na zabezpieczenie (cesja cicha) pomiędzy Antal jako cedentem a Bank BGŻ BNP Paribas S.A. jako cesjonariuszem;
- oświadczenia złożonego przez Antal o dobrowolnym poddaniu się egzekucji w odniesieniu do poręczonego zobowiązania, do kwoty 69.375.000,00 zł;
- zawarcia umowy zastawów rejestrowych i finansowych na prawach z tytułu rachunków bankowych (przejętych przez Finance Care Sp. z o.o. od Work Service Finance Sp. z o.o. z siedzibą we Wrocławiu w związku z połączeniem Spółek) pomiędzy Kredytodawcami jako zastawnikami a Finance Care jako zastawcą.
- zawarcia umowy zastawów rejestrowych na nowo utworzonych akcjach spółki Exact Systems S.A. w celu zabezpieczenia spłaty wierzytelności w ramach umowy CD do najwyższej sumy zabezpieczenia w kwocie 277 500 000,00 zł.

W dniu 30 marca 2017 roku Spółka zawarła z Bankiem BGŻ BNP Paribas S.A., Raiffeisen Bank S.A., Bank Zachodni WBK S.A., Bank Millennium S.A. i Bankiem PKO BP Bank Polski (banki dalej łącznie: Kredytodawcy) aneks (dalej: Aneks nr 1) do umowy kredytowej z dnia 18 listopada 2015 r. (dalej: Umowa).

Informacja o tym zdarzeniu została umieszczona w raporcie bieżącym nr 43/2015 z 19 listopada 2015 r.

Intencją Stron jest zmiana Umowy Kredytowej, a w szczególności przystąpienie do Umowy Kredytowej Banku PKO BP Bank Polski S.A. jako Kredytodawcy 5 w charakterze Kredytodawcy (jak zdefiniowano w Umowie Kredytowej).

8. Informacje o udzieleniu przez Spółkę lub jednostkę od niej zależną poręczeń kredytu lub pożyczki lub udzieleniu gwarancji x– łącznie jednemu podmiotowi lub jednostce zależnej od tego podmiotu, jeżeli łączna wartość istniejących poręczeń lub gwarancji stanowi równowartość co najmniej 10% kapitałów własnych Spółki

Lp.	Poręczenie w imieniu	Beneficjent weksla	Przedmiot poręczenia	Data zawarcia umowy	Data zakończenia umowy	Kwota objęta poręczeniem (brutto)
1.	Sellpro Sp. z o.o.	BNP PARIBAS Factor Sp. z o.o.	Należność z tytułu umowy faktoringowej	Aneks wydłużający okres obowiązywania limitu z dn.19.10.2015	Czas nieokreślony	41 800 000,00
2.	Finance Care Sp.z o.o.	BNP PARIBAS Factor Sp. z o.o.	Należność z tytułu umowy faktoringowej	Aneks wydłużający okres obowiązywania limitu z dn.19.10.2015	Czas nieokreślony	41 800 000,00
3.	Industry Personnel Services Sp. z o.o.	BNP PARIBAS Factor Sp. z o.o.	Należność z tytułu umowy faktoringowej	Aneks wydłużający okres obowiązywania limitu z dn.19.10.2015	Czas nieokreślony	41 800 000,00
4.	Work Service International	BNP PARIBAS Factor Sp. z o.o.	Należność z tytułu umowy faktoringowej	Aneks wydłużający okres obowiązywania limitu z dn.19.10.2015	Czas nieokreślony	41 800 000,00
5.	Work Express	BNP PARIBAS Factor Sp. z o.o.	Należność z tytułu umowy faktoringowej	Aneks podwyższający limit z dn. 19.10.2015	Czas nieokreślony	41 800 000,00
6.	Outsourcing Solutions Partner Sp. z o.o.	BNP PARIBAS Factor Sp. z o.o.	Należność z tytułu umowy faktoringowej	Aneks do umowy z dnia 7.11.2016	Czas nieokreślony	41 800 000,00
7.	Industry Personnel Services Sp. z o.o.	BZWBK Factor Sp. z o.o.	Należność z tytułu umowy faktoringowej	Aneks wydłużający okres obowiązywania limitu z dn.06.09.2016	30.09.2017	37 500 000,00
8.	Sellpro Sp. z o.o.	BZWBK Factor Sp. z o.o.	Należność z tytułu umowy faktoringowej	Aneks wydłużający okres obowiązywania limitu z dn.06.09.2016	30.09.2017	37 500 000,00
9.	Finance Care Sp.z o.o.	BZWBK Factor Sp. z o.o.	Należność z tytułu umowy faktoringowej	Aneks wydłużający okres obowiązywania limitu z dn.06.09.2016	30.09.2017	37 500 000,00
10.	Industry Personnel Services Sp. z o.o.	Bank Millennium S.A.	Należność z tytułu umowy faktoringowej	Aneks wydłużający okres obowiązywania limitu 09.05.2017	31.12.2017	41 800 000,00
11.	Sellpro Sp. z o.o.	Bank Millennium S.A.	Należność z tytułu umowy faktoringowej	Aneks podwyższenie limitu z dn.09.05.2017	31.12.2017	41 800 000,00
12.	Finance Care	Bank Millennium S.A.	Należność z tytułu umowy faktoringowej	Aneks wydłużający okres obowiązywania limitu z dn. 09.05.2017	31.12.2017	41 800 000,00
13.	Exact Systems S.A.	Bank Millennium S.A.	Należność z tytułu umowy faktoringowej	Aneks wydłużający okres obowiązywania limitu z dn.09.05.2017	31.12.2017	41 800 000,00
14.	Automotive Assembly Systems Sp. z o.o.	Bank Millennium S.A.	Należność z tytułu umowy faktoringowej	Aneks wydłużający okres obowiązywania limitu z dn.09.05.2017	31.12.2017	41 800 000,00
15.	Logistyka	Bank Millennium S.A.	Należność z tytułu umowy faktoringowej	Aneks wydłużający okres obowiązywania limitu z dn. 09.05.2017	31.12.2017	10 000 000,00
16.	Outsourcing Solutions Partner Sp. z o.o.	Bank Millennium S.A.	Należność z tytułu umowy faktoringowej	Aneks wydłużający okres obowiązywania limitu z dn.09.05.2017	31.12.2017	41 800 000,00
17.	Work Express	Bank Millennium S.A.	Należność z tytułu umowy faktoringowej	Aneks wydłużający okres obowiązywania limitu z dn.09.05.2017	31.12.2017	10 000 000,00
18.	Work Express	Raiffeisen Bank Polska SA	Należność z tytułu umowy faktoringowej	Aneks podwyższający limit z dn. 04.02.2016	09.05.2019	37 000 000,00

9. Objasnienia dotyczące sezonowości lub cykliczności działalności Grupy Kapitałowej w prezentowanym okresie

Działalność Grupy Kapitałowej Work Service cechuje się pewną sezonowością. Z historycznej analizy kształtowania się wielkości przychodów z działalności podstawowej wynika, że przychody generowane w pierwszym półroczu lat ubiegłych stanowiły ok 40-45% ich rocznych wielkości.

10. Szacunki Zarządu

W pierwszym półroczu 2017 roku nie miały miejsca istotne zmiany wielkości szacunkowych, w tym istotne korekty z tytułu rezerw, rezerwy i aktywów z tytułu odroczonego podatku dochodowego, o których mowa w ustawie o rachunkowości oraz nie były dokonane istotne odpisy aktualizujące wartość składników aktywów.

11. Informacje dotyczące emisji, wykupu, i spłaty nieudziałowych i kapitałowych papierów wartościowych

11.1 Emisja nieudziałowych papierów wartościowych

W pierwszym półroczu 2017r. Spółka Work Service SA nie dokonywała emisji nieudziałowych papierów wartościowych. Emisji takiej nie dokonywały również Spółki z Grupy Kapitałowej Work Service.

W dniu 30 marca 2017 roku Work Service S.A. (dalej: Emitent, za pośrednictwem Krajowego Depozytu Papierów Wartościowych S.A., dokonał wykupu obligacji serii S o numerze ISIN – PLWRKSR0076 („Obligacje”) o łącznej wartości nominalnej 20.000.000,00 zł, tym samym Krajowy Depozyt Papierów Wartościowych S.A. dokonuje wyrejestrowania wykupionych papierów wartościowych z kont uczestników.

W dniu 30 czerwca 2017 roku Work Service SA za pośrednictwem Krajowego Depozytu Papierów Wartościowych S.A. dokonał wcześniejszego całościowego wykupu w celu umorzenia obligacji serii U o numerze ISIN – PLWRKSR00084 o łącznej wartości nominalnej 80.000.000 zł. W związku z powyższym Krajowy Depozyt Papierów Wartościowych S.A. dokonał wyrejestrowania wykupionych papierów wartościowych z kont uczestników.

11.2 Emisja kapitałowych papierów wartościowych

W dniu 19 kwietnia 2017 roku Nadzwyczajne Walne Zgromadzenie Work Service SA podjęło uchwałę numer 3/2017 w przedmiocie podwyższenia kapitału zakładowego Work Service S.A. o kwotę 189 618,70 zł poprzez emisję w trybie oferty prywatnej skierowanej do spółki PROFÓLIÓ PROJEKT TANÁCSADÓ KORLÁTOLT FELELŐSSÉGŰ TÁRSASÁG, spółki prawa węgierskiego z siedzibą w Budapeszcie. 1 896 187 akcji zwykłych na okaziciela serii X z wyłączeniem w całości prawa poboru dotychczasowych akcjonariuszy.

Łączna cena emisyjna 1 896 187 Akcji Serii X została ustalona na kwotę 20.538.720,54 złotych

Termin otwarcia subskrypcji ustalono na dzień 15 czerwca 2017 r., zaś termin zamknięcia subskrypcji na dzień 30 czerwca 2017 r.

Akcje nie zostały objęte w terminie.

W dniu 13 lipca 2017 roku Nadzwyczajne Walne Zgromadzenie Work Service SA podjęło uchwałę numer 3/2017 w przedmiocie podwyższenia kapitału zakładowego Work Service S.A. o kwotę 189 618,70 zł poprzez emisję w trybie oferty prywatnej skierowanej do spółki PROFÓLIÓ PROJEKT TANÁCSADÓ KORLÁTOLT FELELŐSSÉGŰ TÁRSASÁG, spółki prawa węgierskiego z siedzibą w Budapeszcie. 1 896 187 akcji zwykłych na okaziciela serii X z wyłączeniem w całości prawa poboru dotychczasowych akcjonariuszy.

Łączna cena emisyjna 1 896 187 Akcji Serii X została ustalona na kwotę 20.538.720,54 złotych

Kapitał zakładowy Spółki po objęciu akcji wyniesie 6.699.101,00 zł.

Umowa objęcia Akcji Serii X powinna zostać zawarta nie później niż do dnia 30 października 2017r.

12. Przychody i wyniki przypadające na poszczególne segmenty działalności kontynuowanej w okresie od początku roku

Segment operacyjny jest częścią składową jednostki:

- a) która angażuje się w działalność gospodarczą, w związku z którą może uzyskiwać przychody i ponosić koszty (w tym przychody i koszty związane z transakcjami z innymi częściami składowymi tej samej jednostki),
- b) której wyniki działalności są regularnie przeglądane przez główny organ odpowiedzialny za podejmowanie decyzji operacyjnych w jednostce oraz wykorzystujący te wyniki przy decydowaniu o alokacji zasobów do segmentu i przy ocenie wyników działalności segmentu, a także
- c) w przypadku której są dostępne oddzielne informacje finansowe.

Zgodnie z wymogami MSSF 8, należy identyfikować segmenty operacyjne w oparciu o wewnętrzne raporty dotyczące tych elementów, które są regularnie weryfikowane przez osoby decydujące o przydzielaniu zasobów do danego segmentu i oceniające jego wyniki finansowe.

W Grupie Kapitałowej przyjęto, iż podstawowym podziałem na segmenty działalności jest podział według rodzajów działalności gospodarczej. Działalność gospodarcza Grupy Kapitałowej prowadzona jest w odrębnych spółkach zależnych. Znacząca większość działalności Grupy dotyczy pracy tymczasowej. W niniejszym raporcie Grupa Kapitałowa ujawniła informacje dotyczące przychodów w podziale na poszczególne branżowe segmenty działalności – ponieważ w tym układzie analizuje je Zarząd Spółki Dominującej.

Zarząd Jednostki Dominującej monitoruje oddzielnie wyniki operacyjne segmentów w celu podejmowania odpowiednich decyzji biznesowych. Podstawą oceny jest wynik na działalności operacyjnej, który jest mierzony w taki sam sposób jak wynik na działalności operacyjnej w skonsolidowanym sprawozdaniu finansowym po uwzględnieniu eliminacji transakcji pomiędzy segmentami (przedstawionymi w załączonych niżej tabelach). Ceny transakcyjne stosowane przy transakcjach pomiędzy segmentami operacyjnymi są ustalane na zasadach rynkowych podobnie jak przy transakcjach ze stronami niepowiązanymi.

Zasady rachunkowości stosowane do przygotowania danych finansowych dla segmentów sprawozdawczych są zgodne z polityką rachunkowości Grupy opisaną w punkcie 1.1.5 informacji dodatkowej do skonsolidowanego sprawozdania finansowego za 2016 rok „Podstawowe zasady księgowości”.

Finansowanie Grupy (łącznie z kosztami i przychodami finansowymi), podatek dochodowy oraz udział w zysku lub stracie jednostek wycenianych metodą praw własności są monitorowane na poziomie Grupy i nie ma miejsca ich alokacja do segmentów.

Grupa nie stosuje niesymetrycznych alokacji kosztów i przychodów do segmentów sprawozdawczych.

Grupa prezentuje wartość zysku lub straty dla każdego segmentu sprawozdawczego, natomiast nie prezentuje sumy aktywów i zobowiązań dla każdego segmentu sprawozdawczego, ponieważ te kwoty nie są regularnie przedstawiane głównemu organowi odpowiedzialnemu za podejmowanie decyzji operacyjnych. Grupa nie ujawnia również podziału przychodów uzyskanych od klientów zewnętrznych na szczegółowe tytuły produktów i usług ponieważ informacje na ten temat są niedostępne i koszt ich uzyskania byłby nadmierny.

Grupa nie ujawnia podziału między segmentami kosztów amortyzacji ponieważ dane te nie są istotne z punktu widzenia prowadzonej działalności i nie są przedstawiane do przeglądu przez organy odpowiedzialne za podejmowanie decyzji.

W poniższych tabelach przedstawione zostały dane dotyczące przychodów i kosztów poszczególnych segmentów branżowych Grupy za półrocze zakończone dnia: 30 czerwca 2017 roku oraz dane porównawcze za półrocze zakończone 30 czerwca 2016 roku.

Działalność kontynuowana 01.01.2017-30.06.2017

	Praca Tymczasowa	Pozostałe	Nieprzypisane	Razem	Wyłączenia	Działalność ogółem
Przychody						
Sprzedaż na rzecz klientów zewnętrznych	930 615 863	274 548 950		1 205 164 813		-
Sprzedaż wewnętrzna	72 077 275	49 002 110		121 079 385	-121 079 384,55	-
Przychody segmentu ogółem	1 002 693 138	323 551 059		1 326 244 198	-121 079 384,55	1 205 164 813
Koszty						
Koszty od dostawców zewnętrznych	849 615 838	178 323 871		1 027 939 709		
Koszty od dostawców z grupy	64 477 580	29 214 775		93 692 355	-93 692 355,29	-
Koszty segmentu ogółem	914 093 418	207 538 646		1 121 632 065	-93 692 355,29	1 027 939 709
Wynik						
Zysk/(strata) segmentu	81 000 025	96 225 079		177 225 104		177 225 104
Koszty nieprzypisane			179 364 994	179 364 994	-33 162 401,29	146 202 593
Pozostałe Przychody Operacyjne						
Sprzedaż na rzecz klientów zewnętrznych			9 256 360	9 256 360	0,00	
Sprzedaż wewnętrzna			7 240 695	7 240 695	-7 240 695,18	-
Przychody segmentu ogółem			16 497 055	16 497 055	-7 240 695,18	9 256 360
Pozostałe Koszty Operacyjne						
Koszty od dostawców zewnętrznych			13 019 866	13 019 866	0,00	
Koszty od dostawców z grupy			4 287 712	4 287 712	-4 287 712,36	-
Koszty segmentu ogółem			17 307 579	17 307 579	-4 287 712,36	13 019 866
Wynik						
Zysk/(strata) na działalności operacyjnej segmentu						27 259 004
Przychody Finansowe						
Sprzedaż na rzecz klientów zewnętrznych			3 328 398	3 328 398		-
Sprzedaż wewnętrzna			99 411 164	99 411 164	-99 411 164,23	-
Przychody segmentu ogółem			102 739 563	102 739 563	-99 411 164,23	3 328 398
Koszty Finansowe						
Koszty od dostawców zewnętrznych			23 941 594	23 941 594		-
Koszty od dostawców z grupy			112 068 447	112 068 447	-112 068 446,73	-
Koszty segmentu ogółem			136 010 041	136 010 041	-112 068 446,73	23 941 594
Wynik						
Zysk/(strata) na działalności gospodarczej						6 645 809
Wynik						
Zysk/(strata) brutto						6 645 809
Podatek			6 700 761	6 700 761		6 700 761
Wynik						
Zysk/(strata) netto segmentu						-54 952,66

Działalność kontynuowana 01.01.2016-30.06.2016

	Praca Tymczasowa	Pozostałe	Nieprzypisane	Razem	Wyłączenia	Działalność ogółem
Przychody						
Sprzedaż na rzecz klientów zewnętrznych	837 958 001	249 092 908		1 087 050 909		-
Sprzedaż wewnętrzna	80 632 996	44 087 226		124 720 223	-124 720 222,52	-
Przychody segmentu ogółem	918 590 997	293 180 135		1 211 771 132	-124 720 222,52	1 087 050 909
Koszty						
Koszty od dostawców zewnętrznych	761 504 084	163 064 856		924 568 940		
Koszty od dostawców z grupy	76 289 363	20 259 308		96 548 671	-96 548 671,18	-
Koszty segmentu ogółem	837 793 447	183 324 164		1 021 117 612	-96 548 671,18	924 568 940
Wynik						
Zysk/(strata) segmentu	76 453 917	86 028 052		162 481 969		162 481 969
Koszty nieprzypisane			176 778 699	176 778 699	-32 798 140,76	143 980 559
Pozostałe Przychody Operacyjne						
Sprzedaż na rzecz klientów zewnętrznych			10 359 954	10 359 954	0,00	
Sprzedaż wewnętrzna			11 238 311	11 238 311	-11 238 310,65	-
Przychody segmentu ogółem			21 598 265	21 598 265	-11 238 310,65	10 359 954
Pozostałe Koszty Operacyjne						
Koszty od dostawców zewnętrznych			10 298 190	10 298 190	0,00	
Koszty od dostawców z grupy			38 499	38 499	-38 499,38	-
Koszty segmentu ogółem			10 336 689	10 336 689	-38 499,38	10 298 190
Wynik						
Zysk/(strata) na działalności operacyjnej segmentu						18 563 175
Przychody Finansowe						
Sprzedaż na rzecz klientów zewnętrznych			3 311 092	3 311 092		-
Sprzedaż wewnętrzna			37 625 125	37 625 125	-37 625 125,14	-
Przychody segmentu ogółem			40 936 217	40 936 217	-37 625 125,14	3 311 092
Koszty Finansowe						
Koszty od dostawców zewnętrznych			17 295 462	17 295 462		-
Koszty od dostawców z grupy			5 682 362	5 682 362	-5 682 361,76	-
Koszty segmentu ogółem			22 977 824	22 977 824	-5 682 361,76	17 295 462
Wynik						
Zysk/(strata) na działalności gospodarczej						4 578 805
Wynik						
Zysk/(strata) brutto						4 578 805
Podatek			7 552 936	7 552 936		7 552 936
Wynik						
Zysk/(strata) netto segmentu						-2 974 131,52

Przychody od klientów zewnętrznych przypisane do kraju, w którym jednostka ma swoją siedzibę (Polska) oraz przypisane do wszystkich pozostałych krajów łącznie, w których jednostka uzyskuje swoje przychody przedstawia poniższa tabela:

PRZYCHODY NETTO	2017	[%]	2016	[%]
	1 półrocze	udział	1 półrocze	udział
Polska	624 762 174,98	51,8%	567 767 570,70	52,2%
Zagranica	580 402 638,20	48,2%	519 283 338,77	47,8%
Razem	1 205 164 813,18	100,0%	1 087 050 909,47	100,0%

Grupa nie wyodrębnia podziału aktywów trwałych na zlokalizowane w kraju, w którym jednostka ma swoją siedzibę oraz zlokalizowane we wszystkich pozostałych krajach łącznie, w których jednostka utrzymuje swoje aktywa. Z punktu widzenia Grupy podział taki nie jest istotny dla prowadzonej działalności.

Struktura sprzedaży usług Grupy Kapitałowej Work Service wraz z danymi porównywalnymi w układzie geograficznym na rynkach zagranicznych.

PRZYCHODY NETTO	2017	[%]	2016	[%]
	1 półrocze	udział	1 półrocze	udział
Polska	624 762 174,98	51,8%	567 767 570,70	52,2%
Czechy	55 543 267,55	4,6%	42 982 814,92	4,0%
Słowacja	39 476 824,24	3,3%	39 529 607,31	3,6%
Niemcy	141 404 021,33	11,7%	149 448 503,47	13,7%
Rosja	1 474 480,21	0,1%	742 521,80	0,1%
Rumunia	41 410 365,75	3,4%	5 088 602,98	0,5%
Turcja	9 274 289,96	0,8%	6 372 385,04	0,6%
Węgry	235 682 437,52	19,6%	225 375 420,70	20,7%
Anglia	5 511 130,94	0,5%	4 132 788,52	0,4%
Belgia	11 375 772,85	0,9%	12 649 588,37	1,2%
Słowenia	38 394 686,61	3,2%	32 961 105,67	3,0%
Chiny	441 411,57	0,0%	0,00	0,0%
Chorwacja	413 949,67	0,0%	0,00	0,0%
Razem	1 205 164 813,18	100,0%	1 087 050 909,47	100,0%

Ze względu na to, że działalność Spółki Dominującej jest jednorodna pod względem rodzaju świadczonych usług, znaczących klientów i otoczenia prawnego, Spółka ta określa całą swoją działalność jako segment pracy tymczasowej (stanowi 70% całości świadczonych usług). W związku z powyższym Spółka nie wyodrębnia segmentów sprawozdawczych.

Udział 10 głównych klientów w całkowitych przychodach Grupy Kapitałowej Work Service.

Branża	Przychody	Udział %
Motoryzacja	88 070 119	7,3%
Call center	47 295 297	3,8%
Przemysł inne	41 940 350	1,7%
Elektronika	21 081 634	1,5%
Usługi inne	17 887 333	1,3%
Usługi inne	15 251 987	1,2%
Usługi finansowo - ubezpieczeniowe	15 225 050	1,1%
Usługi inne	14 298 298	0,9%
Motoryzacja	10 458 966	0,8%
Motoryzacja	10 288 748	0,7%

13. Inne informacje, które zdaniem Spółki są istotne dla oceny sytuacji kadrowej, majątkowej, finansowej, wyniku finansowego

Zamknięcie spółki Work Service Acquisition

W dniu 31 stycznia 2017 roku Zarząd Work Service SA poinformował, że została rozwiązana spółka Work Service Acquisitions Ltd z siedzibą w Londynie. Emitent posiadał 100% udziałów w kapitale zakładowym tej spółki. Likwidacja Spółki Zależnej jest związana z realizacją strategii rozwoju Emitenta przewidującej konsolidację struktur i optymalizację wykorzystania dotychczasowych zasobów w ramach Grupy Kapitałowej. Z uwagi na nieaktywny charakter Spółki Zależnej, Emitent podjął decyzję o jej rozwiązaniu.

Zawarcie warunkowej umowy nabycia udziałów przez Exact Systems S.A..

W dniu 1 lutego 2017 r. Exact Systems S.A. z siedzibą w Częstochowie („Exact Systems”) zawarła z dwiema spółkami zagranicznymi („Sprzedający”) warunkową umowę nabycia 100 % udziałów w portugalskiej spółce z ograniczoną odpowiedzialnością pod firmą QLS AUTOMOTIVE – SERVIÇOS DE CONTROLO DE QUALIDADE E LOGISTICA, LDA. („Spółka Portugalska”) („Udziały”) („Umowa”).

Cena zakupu Udziałów wyniesie 9.200.000 euro i zostanie skorygowana o kwotę długu netto według stanu na 28 lutego 2017 r. („Cena”).

Zawarcie umowy zakupu Udziałów przez Exact Systems uzależnione jest od spełnienia warunków zawieszających m.in. od: (i) osiągnięcia określonego poziomu EBITDA, (ii) niewystąpienia złamania gwarancji i zapewnień złożonych przez sprzedających w Umowie, które spowodowałyby szkody lub straty w wysokości ponad 20% wartości Ceny, (iii) uzyskania koniecznych zgód korporacyjnych, (iv) uzyskania zgód od podmiotów finansujących Spółkę Portugalską.

Zawarcie przyrzeczonej (definitywnej) umowy nabycia udziałów QLS powinno nastąpić w dniu 30 października 2017.

Odpowiedzialność Sprzedających z tytułu szkód lub strat wynikłych z naruszeń określonych w Umowie (w tym w razie nieprawdziwości złożonych gwarancji i zapewnień) jest zróżnicowana pod względem czasowym, w zależności od danego przypadku naruszenia, i ograniczona do kwoty 1.200.000 euro.

Umowa przewiduje trzyletni, ograniczony terytorialnie zakaz konkurencji, w przypadku naruszenia którego Exact Systems ma prawo żądania od Sprzedających zapłaty kary umownej. Exact Systems przysługuje prawo do dochodzenia odszkodowania przewyższającego karę umowną.

Spółka Portugalska jest jedynym współnikiem trzech podmiotów działających na terenie Portugalii i Hiszpanii.

Umowa zawarta jest pod prawem portugalskim.

Pozostałe postanowienia Umowy nie odbiegają od warunków powszechnie stosowanych dla tego typu umów. Transakcja nabycia 100% udziałów Portugalskiej Spółki jest elementem realizacji strategii akwizycyjnej Exact Systems S.A..

Podpisane aneksu do term-sheet przez Exact Systems S.A.

W dniu 21 marca 2017 r. Work Service SA powziął informację o zawarciu przez spółkę zależną od Emitenta tj. Exact Systems S.A. z siedzibą w Częstochowie („Spółka Zależna”) aneksu do dokumentu „term sheet” z dnia 15 lipca 2016 r., dotyczącego czynności związanych z przeprowadzeniem w przyszłości transakcji akwizycyjnej.

W ramach transakcji akwizycyjnej Spółka Zależna miała nabyć 100% istniejących udziałów francuskiej spółki z ograniczoną odpowiedzialnością („Spółka Francuska”), 100% istniejących udziałów rumuńskiej spółki z ograniczoną odpowiedzialnością („Spółka Rumuńska”), 100% istniejących udziałów tureckiej spółki z ograniczoną odpowiedzialnością („Spółka Turecka”) oraz 100% istniejących udziałów dwóch marokańskich spółek z ograniczoną odpowiedzialnością („Spółki Marokańskie”), w branży outsourcingu i specjalizujących się w kontroli jakości dla przemysłu motoryzacyjnego.

Przedwstępne umowy sprzedaży udziałów Spółki Francuskiej, Spółki Rumuńskiej, Spółki Tureckiej oraz Spółek Marokańskich miały być zawarte do dnia 31 maja 2017 roku.

Umowy sprzedaży udziałów Spółki Francuskiej, Spółki Rumuńskiej, Spółki Tureckiej oraz Spółek Marokańskich miały być zawarte nie później niż do dnia 30 czerwca 2017 roku.

Ze względu na wygaśnięcie terminu ważności dokumentu „term sheet” prowadzone są negocjacje w kierunku przedłużenia jego ważności.

Nabycie 4 spółek przez Prohuman 2004 Kft

W dniu 28 lutego 2017 roku spółka Prohuman 2004 Kft nabyła kontrolę nad 4 spółkami węgierskimi:

APT Resources&Services s.r.l.,

APT Human Resources s.r.l.,

APT Broker r.s.l.,

APT Finance Broker s.r.l.

W każdej z wymienionych spółek, firma Prohuman 2004 Kft nabyła 80% udziałów. W związku z faktem, że Work Service SA posiada 75% udziałów w kapitale zakładowym Prohuman 2004 Kft., w danych skonsolidowanych Grupy Work Service ujęto wartość firmy wyliczoną, jako nabycie 60% udziałów w kapitale zakładowym tych spółek.

Dane liczbowe w przeliczeniu na złotówki przedstawia poniższa tabela:

Rozliczenie prowizoryczne nabycia spółek w przeliczeniu na złotówki	Cena nabycia	Wartość aktywów netto	Wartość godziwa nabytych aktywów netto	Wartość firmy z nabycia
APT Human Resources s.r.l.	919,32	-139 358,25	-83 614,95	84 534,28
APT Broker s.r.l.	1 001 671,11	247 359,28	148 415,57	853 255,54
APT Finance Broker s.r.l.	919,32	-176 195,01	-105 717,00	106 636,33
APT Resources&Services s.r.l.	5 954 378,24	1 934 972,40	1 160 983,44	4 793 394,80
SUMA	6 957 888,00	1 866 778,43	1 120 067,06	5 837 820,94

W drugim kwartale 2017 roku dokonano ostatecznego rozliczenia nabycia spółek z grupy APT. Dane liczbowe w przeliczeniu na złotówki przedstawia poniższa tabela:

Rozliczenie ostateczne nabycia spółek w przeliczeniu na złotówki	Cena nabycia	Wartość aktywów netto	Wartość godziwa nabytych aktywów netto	Wartość firmy z nabycia
APT Human Resources s.r.l.	891,63	-139 358,25	-83 614,95	84 506,58
APT Broker s.r.l.	1 132 203,27	247 359,28	148 415,57	983 787,70
APT Finance Broker s.r.l.	891,63	-176 195,01	-105 717,00	106 608,64
APT Resources&Services s.r.l.	6 730 319,34	1 934 972,40	1 160 983,44	5 569 335,90
SUMA	7 864 305,87	1 866 778,43	1 120 067,06	6 744 238,82

Zawarcie umowy nabycia udziałów w Stermedia Sp. z o.o.

W dniu 8 maja 2017 roku spółka work Service SA nabyła 101 udziałów w kapitale zakładowym spółki Stermedia Sp. z o.o. o wartości nominalnej 50 zł każdy, które reprezentują 75,37% kapitału zakładowego za cenę 299.139 zł. Wcześniej Work Service SA posiadała kontrolę nad tą spółką, pośrednio przez IT Kontrakt Sp. zo.o.

Zawarcie umowy nabycia udziałów w Work Service SPV Sp. z o.o.

W dniu 8 maja 2017 roku spółka work Service SA nabyła 609 udziałów w kapitale zakładowym spółki Work Service SPV Sp. z o.o. o wartości nominalnej 50 zł każdy, które reprezentują 0,82% kapitału zakładowego za cenę 281.741 zł.

Zawarcie umowy Heads of terms dotyczącej zbycia spółki IT Kontrakt Sp. z o.o.

W dniu 10 lutego 2017 r. Work Service SA zawarła z Cornerstone Partners sp. z o.o. niewiążący dokument Heads of terms określający warunki zamierzonej Transakcji (zgodnie z definicją poniżej).

W dniu 31 marca 2017 r. została podpisana pomiędzy Spółką a SO SPV 118 sp. z o.o. z siedzibą w Warszawie, spółką celową, kontrolowaną przez Cornerstone Partners sp. z o.o. działającą wspólnie z Oaktree Capital Management (UK) LLP („Nabywający”) przedwstępna warunkowa umowa sprzedaży udziałów dotycząca zbycia przez Spółkę na rzecz Nabywającego 9.495 udziałów w spółce IT Kontrakt sp. z o.o. z siedzibą we Wrocławiu („ITK”), reprezentujących 94,95% jej kapitału zakładowego („Udziały”) za cenę 147.572.500 złotych (z zastrzeżeniem ewentualnej korekty ceny), pod następującymi warunkami zawieszającymi (wstępnymi): (i) uzyskanie zgody obligatariuszy na wcześniejszą spłatę obligacji serii U Spółki oraz (ii) uzyskanie zgody komitetu inwestycyjnego Oaktree Capital Management (UK) LLP wraz z wydaniem odpowiedniego pisma ze strony funduszy Oaktree,(iii) nabycie przez Spółkę 1.077 udziałów w ITK oraz (iv) uzyskanie zgód osób trzecich, w tym zgody banków finansujących Spółkę oraz zgody Prezesa Urzędu Ochrony Konkurencji i Konsumentów („Informacja Poufna”) („Transakcja”). Wykonanie powyższej umowy sprzedaży udziałów zostało zabezpieczone wzajemnymi karami umownymi do maksymalnej wysokości 7.000.000 złotych.

W dniu 8 czerwca 2017 roku Work Service SA nabyła 1.077 udziałów w kapitale zakładowym spółki IT Kontrakt Sp. z o.o. o wartości nominalnej 50 zł każdy i o łącznej wartości nominalnej 53.850 zł stanowiących 10,77% kapitału zakładowego IT Kontrakt sp. z o.o. Cena sprzedaży wyniosła 11.400.000 zł.

W dniu 8 czerwca 2017 r. spełnił się ostatni z warunków zawieszających przewidzianych w przedwstępnej warunkowej umowie sprzedaży 94,95% udziałów w spółce IT Kontrakt sp. z o.o. z siedzibą we Wrocławiu („ITK”) zawartej w dniu 31 marca 2017 r. pomiędzy Spółką a SO SPV 118 sp. z o.o. z siedzibą w Warszawie, spółką celową, kontrolowaną przez Oaktree Capital Management (UK) LLP działającą wspólnie z Cornerstone Partners sp. z o.o.

W dniu 30 czerwca 2017 r. nastąpiło wykonanie Umowy oraz zamknięcie transakcji

Cena, jaką zapłacił Nabywający wyniosła 146.858.174,59 PLN. Koszty związane z transakcją wyniosły 6.248.238,74.

W dniu zamknięcia transakcji została dokonana zapłata całości ceny za Udziały oraz nastąpiło przejście tytułu do Udziałów na Nabywającego.

Wynik na transakcji przedstawia poniższa tabelka:

Cena sprzedaży pomniejszona o koszty zw. ze sprzedażą	140 609 935,85
Sprzedane aktywa netto	-19 439 484,13
Nieodpisana wartość firmy	-44 278 758,43
Kapitały mniejszości	2 445 493,76
Zysk ze zbycia Grupy ITK	79 337 187,05

Sprzedaż udziałów w spółce ProService Worldwide (Cyprus) Ltd

W dniu 30 czerwca 2017 roku Emitent zawarł z PROLOGICS (UK) LLP z siedzibą w Londynie, zarejestrowaną pod numerem OC314997 („Kupujący”) Umowę sprzedaży 100 % udziałów („Udziały”) w spółce ProService Worldwide (Cyprus) Limited - założonej zgodnie z prawem Republiki Cypru zarejestrowanej pod numerem HE 209802, z siedzibą w Nikozji („ProService”) („Umowa”).

Sprzedaż nastąpi w dwóch transzach:

1. Pierwsza transza obejmie 3.430 udziałów reprezentujących 49% w kapitale zakładowym ProService i nastąpi w dniu podpisania Umowy tj. 30 czerwca 2017 roku.
2. Druga transza obejmie 3.570 udziałów reprezentujących 51% w kapitale zakładowym ProService i nastąpi w dniu 30 lipca 2018 roku.

Na cenę sprzedaży Udziałów składa się kwota 7.000.000 zł oraz cena określona jako „Guarantee Price”, która stanowi poręczenie długu ZAO „Work Service” (joint stock company) z siedzibą w Moskwie oraz ProService, do wysokości 20.500.000,00 zł.

Cena sprzedaży Udziałów ma być płatna do dnia 30 lipca 2018r.

Jako zabezpieczenie Umowy, Kupujący zobowiązuje się ustanowić zastaw na 2 250 000 posiadanych akcjach Emitenta („Akcje”). Zastaw zabezpieczający Umowę zostanie ustanowiony do dnia 30 lipca 2018r. po wygaśnięciu zastawu na Akcjach, ustanowionego na rzecz konsorcjum banków BANK BGŻ BNP PARIBAS S.A., BANK MILLENNIUM S.A., „BANK ZACHODNI

WBK S.A.”,RAIFFEISEN BANK POLSKA S.A., POWSZECHNA KASA OSZCZĘDNOŚCI BANK POLSKI S.A. na mocy umowy zastawu z dnia 18 listopada 2015 aneksowanego w dniu 13 kwietnia 2017, zabezpieczającego kredyt, którego beneficjentem jest Emitent.

Postanowienia Umowy dotyczące zastawu na Akcjach zawarte są pod warunkiem wyrażenia przez Walne Zgromadzenie Akcjonariuszy Emitenta, zgody na zastaw na akcjach własnych Emitenta.

W terminie 30 dni od dnia zawarcia Umowy, PROLOGICS (UK) LLP zobowiązał się do udzielenia dla Emitenta pełnomocnictwa do podpisania w imieniu PROLOGICS (UK) LLP umowy zastawu na Akcjach, na mocy której Emitent będzie mógł podpisać umowę zastawu za zgodą lub na polecenie Baker McKenzie Krzyżowski i wspólnicy sp. k. w terminie do 30 lipca 2018r.

Częścią transakcji jest również zwolnienie przez Emitenta z długu ZAO „Work Service” z siedzibą w Moskwie oraz ProService w łącznej kwocie 3 662 122,90 złotych polskich, 595 114 159,60 rubli rosyjskich oraz 17 304,79 Euro. Zwolnienie nastąpi w dacie nabycia 100 % Udziałów przez Kupującego w Spółce ProService.

W związku z powyższym na dzień 30.06.2017 rozpoznano utratę wartości z tytułu przeszacowania do wartości godziwej

Cena sprzedaży	7 000 000,00
Poręczenie długu przez Prologics	20 500 000,00
Odpis aktualizujący aktywa netto	-17 083 665,47
Odpis aktualizujący wartość firmy	-97 714 221,40
Odpis na należności, które WSSA miała od Grupy Proservice	-69 686 622,34
Strata netto z przeszacowania do wartości godziwej	-156 984 509,21

Poniżej zostały zaprezentowane wyniki z działalności kontynuowanej oraz zaniechanej (w tym wyniki Grupy ITK oraz Grupy Proservice) za okres 01.01.2016-30.06.2016 oraz za okres 01.01.2016-30.06.2017.

	01.01.2017- 30.06.2017	01.01.2016- 30.06.2016
Przychody	1 341 448 094,87	1 203 599 239,34
Przychody netto ze sprzedaży produktów i usług	1 341 281 534,72	1 202 995 557,43
Zmiana stanu produktów	166 560,15	590 760,63
Koszt wytworzenia produktów na własne potrzeby	0,00	0,00
Przychody netto ze sprzedaży towarów i materiałów	0,00	12 921,28
Koszty działalności operacyjnej	1 299 885 444,93	1 171 605 748,67
Amortyzacja	8 512 624,42	8 020 303,99
Zużycie materiałów i energii	9 242 464,94	5 094 349,72
Usługi obce	212 349 786,87	161 737 769,26
Podatki i opłaty	2 062 578,00	3 272 243,70
Wynagrodzenia	838 905 119,77	784 756 534,34
Ubezpieczenia społeczne i inne świadczenia	198 371 956,48	190 000 146,93
Pozostałe koszty rodzajowe	30 440 914,46	18 724 400,74
Wartość sprzedanych towarów i materiałów	0,00	0,00
Zysk (strata) ze sprzedaży	41 562 649,94	31 993 490,67
Pozostałe przychody operacyjne	9 568 852,71	10 803 198,49
Pozostałe koszty operacyjne	14 371 483,00	10 623 874,86
Zysk(strata) z działalności operacyjnej	36 760 019,65	32 172 814,30
Wynik na sprzedaży Grupy IT Kontrakt	79 337 187,05	0,00
Strata netto z przeszacowania do wartości godziwej Grupy Proservice	-156 984 509,21	0,00
Przychody finansowe	1 631 017,18	1 583 292,31
Koszty finansowe	22 724 671,21	16 154 087,20
Zysk (strata) brutto	-61 980 956,54	17 602 019,41
Podatek dochodowy	8 686 657,20	9 589 887,08
Zysk (strata) netto	-70 667 613,74	8 012 132,33
Wycena udziałów metodą praw własności	0,00	0,00
Zyski (straty) mniejszości	6 879 409,44	4 959 544,31
Zysk przypadający akcjonariuszom jednostki dominującej	-77 547 023,18	3 052 588,02

Zysk z działalności zaniechanej przedstawia poniższa tabelka

	01.01.2017- 30.06.2017	01.01.2016-30.06.2016
Przychody ze sprzedaży usług	136 283 281,69	116 548 329,86
Pozostałe przychody operacyjne	312 493,08	443 244,38
Koszty działalności ogółem	125 743 142,72	103 056 249,68
Pozostałe koszty operacyjne	1 351 616,75	325 685,29
Przychody finansowe	302 618,79	144 961,51
Koszty finansowe	783 077,18	731 386,14
Zysk (strata) przed opodatkowaniem	9 020 556,92	13 023 214,63
Podatek dochodowy	1 985 895,84	2 036 950,79
Zysk za rok obrotowy z działalności zaniechanej	7 034 661,08	10 986 263,83
Zysk ze zbycia Grupy ITK	79 337 187,05	0
Strata netto z przeszacowania do wartości godziwej	156 984 509,21	0
Zysk za rok obrotowy z działalności zaniechanej	-70 612 661,09	10 986 263,83

Odzyskanie kontroli nad spółką Naton Ljudski potencial d.o.o.

W dniu 1 kwietnia 2017 roku została podpisana umowa na mocy której przestała obowiązywać umowa podpisana 30 marca 2016 roku w stosunku do spółki chorwackiej. Tym samym spółka HR Global d.o.o odzyskała kontrolę nad spółką Naton Ljudski potencial d.o.o.

14. Zdarzenia, które nastąpiły po dniu, na które sporządzono skrócone, skonsolidowane sprawozdanie finansowe za I półrocze 2017r., nieujęte w tym sprawozdaniu, a mogące w znaczący sposób wpłynąć na przyszłe wyniki finansowe Grupy Kapitałowej

Zawarcie przez Work Service SA umowy nabycia 25% udziałów w spółce Prohuman 2004 Kft

W dniu 5 lipca 2017 r. Emitent jako kupujący zawarł z Profólió Projekt Tanácsadó Kft. („Sprzedający”) z siedzibą w Budapeszcie, Węgry, nową umowę nabycia pozostałych 25 % udziałów w kapitale zakładowym Prohuman 2004 Kft. („Prohuman”) z siedzibą w Budapeszcie, Węgry („Udziały”) („Umowa”). Nowa Umowa zastępuje Umowę z dnia 13 grudnia 2016 roku („Umowa Oryginalna”), o której Emitent informował w raporcie bieżącym 69/2016. Sprzedaż nastąpi w trzech transzach.

Pierwsza transza obejmie 12 % udziałów w kapitale zakładowym spółki Prohuman i nastąpi w dniu 27 lipca 2017 roku („First Completion Date”) za cenę 3.000.000.000 forintów węgierskich („HUF”).

Druga transza obejmie 5 % udziałów w kapitale zakładowym spółki Prohuman, i nastąpi nie później niż do dnia 17 listopad 2017 roku. Cena nabycia w/w udziałów wynosi 20.538.720,54 zł, zostanie zapłacona w formie potrącenia wskazanej wierzytelności z wierzytelnością przysługującą Emitentowi wobec Sprzedającego z tytułu umowy przeniesienia prawa własności zdematerializowanych 1.896.187 akcji zwykłych Emitenta na okaziciela serii X ("Akcje WS ") („Umowa przeniesienia akcji”). Umowa przeniesienia akcji i wszelkie dokumenty związane z emisją Akcji WS ("Dokumenty Emisji ") zostaną podpisane nie później niż w dniu 27 lipca 2017 r. Akcje WS zostaną zapisane na rachunku papierów wartościowych Sprzedającego do dnia 17 listopada 2017 r. Po przeniesieniu Akcji WS na rachunek papierów wartościowych Sprzedającego, Sprzedający przeniesie na Emitenta własność udziałów w Prohuman objętych drugą transzą najpóźniej do dnia 17 listopada 2017 r pod rygorem kary umownej w wysokości 250.000.000 HUF.

W sytuacji, gdy Emitent nie przeniesie Akcji WS na rachunek papierów wartościowych Sprzedającego do dnia 17 listopada 2017 r. zobowiązany będzie do zapłaty na rzecz Sprzedającego 1.220.000.000 HUF do dnia 20 listopada 2017 roku.

Jeżeli Dokumenty Emisyjne nie zostałyby podpisane do dnia 27 lipca 2017 r. to pierwsza transza obejmie 17 % udziałów w kapitale zakładowym spółki Prohuman za cenę 4.220.000.000 forintów węgierskich i będzie płatna w dniu 27 lipca 2017 r.

Trzecia transza obejmie 8 % udziałów w kapitale zakładowym spółki Prohuman, których sprzedaż nastąpi do dnia 27 listopada 2017 roku za cenę 1.975.000.000 forintów węgierskich. Po zapłacie tej transzy Emitent będzie właścicielem 100% udziałów w kapitale zakładowym spółki Prohuman.

W przypadku opóźnień w płatnościach Strony Umowy przewidziały odsetki za zwłokę w wysokości 20% w skali roku.

Strony Umowy są w trakcie ustalania nowego terminu nabycia pierwszej transzy pozostałych udziałów w kapitale zakładowym Prohuman (First Completion Date) i przygotowywania aneksu do ww. Umowy.

W dniu 20 lipca 2017 r. wpłynęło do Emitenta pismo datowane na dzień 12 lipca 2017 r. zawierająca informację o rezygnacji Pana Roberta Knights z pełnienia funkcji Wiceprezesa Zarządu Work Service S.A. z dniem 12 lipca 2017 r. Pan Robert Knights jako przyczynę rezygnacji wskazał problemy zdrowotne.

W dniu 13 września 2017 r., Zarząd Spółki, podjął uchwałę nr 2 w sprawie emisji obligacji („Uchwała Emisyjna”). Na mocy Uchwały Emisyjnej Zarząd Spółki, postanowił wyemitować, poprzez skierowanie propozycji nabycia obligacji do oznaczonego adresata, w liczbie nie większej niż 149 adresatów, zabezpieczone obligacje zwykłe na okaziciela, w liczbie do 60.000 (sześćdziesiąt tysięcy) w ramach jednej lub dwóch emisji, o jednostkowej wartości nominalnej 1.000 złotych („Obligacje”).

W dniu 13 września 2017 r., w wyniku subskrybowania i opłacenia przez inwestorów 20.000 zaoferowanych obligacji zwykłych na okaziciela serii W o wartości nominalnej 1.000,00 zł każda i łącznej wartości nominalnej 20.000.000,00 złotych, Zarząd Spółki dokonał przydziału tych obligacji na podstawie uchwały nr 2 z dnia 13 września 2017 r., a tym samym emisja tych obligacji doszła do skutku.

JEDNOSTKOWE SPRAWOZDANIE FINANSOWE WORK SERVICE SA

Sprawozdanie z sytuacji finansowej Work Service SA na dzień 30 czerwca 2017

AKTYWA	stan na 30.06.2017	stan na 31.12.2016
AKTYWA TRWAŁE	536 243 222,27	607 077 354,87
Wartości niematerialne i prawne	36 259 715,18	36 230 028,37
Rzeczowe aktywa trwałe	11 516 649,05	12 225 191,40
Nieruchomości inwestycyjne	4 051 188,00	0,00
Inne aktywa finansowe	402 890 516,62	538 840 964,25
Inne długoterminowe aktywa	4 234 660,00	4 234 660,00
Pozostałe długoterminowe aktywa finansowe	65 012 000,00	3 075 000,00
Aktywa z tytułu podatku odroczonego	12 065 856,14	12 065 856,14
Rozliczenia międzyokresowe	212 637,28	405 654,71
AKTYWA OBROTOWE	271 026 752,99	248 046 390,96
Zapasy	10 914 326,42	9 666 322,01
Należności handlowe oraz pozostałe należności	91 853 854,72	70 313 132,73
Inne aktywa finansowe	107 800 499,02	161 364 592,84
Inne aktywa krótkoterminowe	4 830 026,08	4 830 026,08
Środki pieniężne i ich ekwiwalenty	53 779 388,91	161 019,56
Rozliczenia międzyokresowe	1 848 657,84	1 711 297,74
AKTYWA RAZEM	807 269 975,26	855 123 745,83
PASYWA		
KAPITAŁ WŁASNY	249 889 762,51	291 275 509,88
Kapitał podstawowy	6 509 482,30	6 509 482,30
Kapitał zapasowy	285 222 429,22	287 458 678,33
Zysk (strata) netto	-41 842 149,01	-2 692 650,75
ZOBOWIĄZANIA I REZERWY		
Rezerwy na zobowiązania	4 563 591,00	3 900 774,70
Rezerwa z tytułu odroczonego podatku dochodowego	1 888 415,10	1 888 415,10
Rezerwa na świadczenia emerytalne i podobne pracownicze	1 063 479,81	983 893,75
Pozostałe rezerwy (krótkoterminowe)	1 611 696,09	1 028 465,85
Zobowiązania długoterminowe	208 814 771,74	217 447 133,13
1. Wobec jednostek powiązanych	0,00	0,00
2. Wobec pozostałych jednostek	208 814 771,74	217 447 133,13
Długoterminowe pożyczki i kredyty	193 584 213,89	123 588 042,21
Zobowiązania z tytułu emisji dłużnych papierów wartościowych	12 708 871,65	91 797 244,30
Inne zobowiązania finansowe	2 521 686,20	1 889 298,78
Inne zobowiązania	0,00	172 547,84
Zobowiązania krótkoterminowe	344 001 850,01	342 493 328,12
1. Wobec jednostek powiązanych	212 563 659,94	195 766 764,74
2. Wobec pozostałych jednostek	131 438 190,07	146 726 563,38
Zobowiązania z tytułu emisji dłużnych papierów wartościowych	0,00	19 691 508,89
Inne zobowiązania finansowe	3 451 438,43	8 720 371,85
Kredyty i pożyczki	22 081 928,91	25 029 249,90
Zobowiązania handlowe	14 044 142,33	8 118 060,37
Zobowiązania z tytułu podatków, ceł, ubezpieczeń i innych świadczeń	72 233 751,47	57 570 763,16
Zobowiązania z tytułu wynagrodzeń	15 125 260,84	20 666 079,93
Inne zobowiązania	4 501 668,09	6 930 529,28
3. Fundusze specjalne	0,00	0,00
Rozliczenia międzyokresowe	0,00	7 000,00
PASYWA RAZEM	807 269 975,26	855 123 745,83

Sprawozdanie z całkowitych dochodów Work Service SA za okres 6 miesięcy zakończony 30 czerwca 2017

	01.01.2017- 30.06.2017	01.01.2016- 30.06.2016
Przychody	287 349 879,53	274 541 264,54
Przychody netto ze sprzedaży produktów i usług	286 313 825,85	273 958 449,02
Zmiana stanu produktów	1 036 053,68	582 815,52
Koszt wytworzenia produktów na własne potrzeby	0,00	0,00
Przychody netto ze sprzedaży towarów i materiałów	0,00	0,00
Koszty działalności operacyjnej	293 059 188,70	278 519 776,15
Amortyzacja	2 530 666,77	2 675 580,58
Zużycie materiałów i energii	1 310 733,76	1 041 259,70
Usługi obce	61 056 861,31	54 230 575,32
Podatki i opłaty	627 575,59	337 833,15
Wynagrodzenia	0,00	181 662 150,46
Ubezpieczenia społeczne i inne świadczenia	188 212 744,36	34 566 538,05
Pozostałe koszty rodzajowe	36 774 243,02	4 005 838,89
Wartość sprzedanych towarów i materiałów	2 546 363,89	0,00
Zysk (strata) ze sprzedaży	-5 709 309,17	-3 978 511,61
Pozostałe przychody operacyjne	6 148 124,23	5 351 363,82
Pozostałe koszty operacyjne	5 624 109,65	4 027 937,71
Zysk(strata) z działalności operacyjnej	-5 185 294,59	-2 655 085,50
Zysk na sprzedaży spółki zależnej ITK	68 688 052,34	0,00
Strata na sprzedaży 49% udziałów w spółce zależnej Proservice wraz z odpisami aktualizującymi	-143 931 751,06	0,00
Zysk(strata) z działalności operacyjnej SKORYGOWANY	-80 428 993,31	-2 655 085,50
Przychody finansowe	59 625 599,13	26 236 556,13
Koszty finansowe	21 038 754,83	14 807 633,78
Zysk brutto	-41 842 149,01	8 773 836,85
Podatek dochodowy	0,00	929 322,21
Zysk (strata) netto	-41 842 149,01	7 844 514,64
Pozostałe całkowite dochody	0,00	0,00
Pozycje, które nie zostaną przeniesione w późniejszych okresach do rachunku zysków i strat:		
- brak		
Pozycje, które mogą zostać przeniesione w późniejszych okresach do rachunku zysków i strat:		
- brak		
Pozostałe całkowite dochody za okres	0,00	0,00
Całkowite dochody za okres	-41 842 149,01	7 844 514,64
Zysk (strata) netto przypadająca akcjonariuszom:	-41 842 149,01	7 844 514,64
Zysk na akcję z działalności kontynuowanej i zaniechanej przypadający na akcjonariuszy jednostki dominującej w ciągu roku (w złotych)		
Z działalności kontynuowanej:		
- podstawowy	-0,64	0,12
- rozwodniony	-0,64	0,12
Z działalności zaniechanej:		
- podstawowy	0,00	0,00
- rozwodniony	0,00	0,00

Sprawozdanie z przepływów pieniężnych Work Service SA za okres 6 miesięcy zakończony 30 czerwca 2017

	01.01.2017- 30.06.2017	01.01.2016- 30.06.2016
A. Przepływy środków pieniężnych z działalności operacyjnej		
I. Zysk (strata) netto	-41 842 149,01	7 844 514,64
II. Korekty razem	24 942 592,24	28 059 311,68
1. Amortyzacja	2 530 666,77	2 675 580,58
2. Zyski (straty) z tytułu różnic kursowych	0,00	-5 991 764,50
3. Odsetki i udziały w zyskach (dywidendy)	-33 721 473,09	-9 963 722,17
4. Zysk (strata) z działalności inwestycyjnej	-7 353 451,44	0,00
5. Zmiana stanu rezerw	1 355 058,10	792 654,47
6. Zmiana stanu zapasów	-1 248 004,41	-583 548,14
7. Zmiana stanu należności	18 562 149,62	8 161 944,86
8. Zmiana stanu zobowiązań krótkoterminowych, z wyjątkiem pożyczek i kredytów	9 877 572,07	32 475 051,36
9. Zmiana stanu rozliczeń międzyokresowych	48 657,33	-565 757,38
10. Inne korekty	34 891 417,29	1 058 872,60
III. Przepływy pieniężne netto z działalności operacyjnej (I+II)	-16 899 556,77	35 903 826,32
B. Przepływy środków pieniężnych z działalności inwestycyjnej		
I. Wpływy	335 249 047,81	245 934 349,14
1. Zbycie wartości niematerialnych i prawnych oraz rzeczowych aktywów trwałych	0,00	0,00
2. Zbycie inwestycji w nieruchomości oraz wartości niematerialne i prawne	0,00	0,00
3. Z aktywów finansowych, w tym:	335 249 047,81	245 934 349,14
a) w jednostkach powiązanych	254 311 154,49	210 207 896,92
b) w pozostałych jednostkach	80 937 893,32	35 726 452,22
- zbycie aktywów finansowych	40 102 871,61	0,00
- dywidendy i udziały w zyskach	40 825 000,00	0,00
- spłata udzielonych pożyczek długoterminowych	10 021,71	35 607 195,40
- odsetki	0,00	119 256,82
- inne wpływy z aktywów finansowych	0,00	0,00
4. Inne wpływy inwestycyjne	0,00	0,00
II. Wydatki	1 851 811,23	334 349 980,31
1. Nabycie wartości niematerialnych i prawnych oraz rzeczowych aktywów trwałych	1 851 811,23	3 071 966,77
2. Inwestycje w nieruchomości oraz wartości niematerialne i prawne	0,00	0,00
3. Na aktywa finansowe, w tym:	0,00	331 278 013,54
a) w jednostkach powiązanych	0,00	289 625 100,38
b) w pozostałych jednostkach	0,00	41 652 913,16
- nabycie aktywów finansowych	0,00	0,00
- udzielone pożyczki długoterminowe	0,00	41 652 913,16
4. Inne wydatki inwestycyjne	0,00	0,00
III. Przepływy pieniężne netto z działalności inwestycyjnej (I-II)	333 397 236,58	-88 415 631,17

C. Przepływy środków pieniężnych z działalności finansowej		
I. Wpływy	381 146 441,27	68 390 242,32
1. Wpływ netto z wydania udziałów (emisji akcji) i innych instrumentów kapitałowych oraz dopłat do kapitału	0,00	0,00
2. Kredyty i pożyczki	381 146 441,27	68 390 242,32
3. Emisja dłużnych papierów wartościowych	0,00	0,00
4. Inne wpływy finansowe	0,00	0,00
II. Wydatki	644 025 751,73	16 644 053,20
1. Nabycie udziałów (akcji) własnych	0,00	0,00
2. Dywidendy i inne wypłaty na rzecz właścicieli	0,00	0,00
3. Inne, niż wypłaty na rzecz właścicieli, wydatki z tytułu podziału zysku	0,00	0,00
4. Spłaty kredytów i pożyczek	535 722 852,71	8 550 000,00
5. Wykup dłużnych papierów wartościowych	100 000 000,00	0,00
6. Z tytułu innych zobowiązań finansowych	0,00	0,00
7. Płatności zobowiązań z tytułu umów leasingu finansowego	0,00	1 124 267,91
8. Odsetki	7 610 657,22	6 396 640,44
9. Inne wydatki finansowe	692 241,80	573 144,85
III. Przepływy pieniężne netto z działalności finansowej (I-II)	-262 879 310,46	51 746 189,12
D. Przepływy pieniężne netto razem (A.III.+B.III+C.III)	53 618 369,35	-765 615,73
E. Bilansowa zmiana stanu środków pieniężnych, w tym:	53 618 369,35	-765 615,73
- zmiana stanu środków pieniężnych z tytułu różnic kursowych	0,00	0,00
F. Środki pieniężne na początek okresu	161 019,56	985 588,17
G. Środki pieniężne na koniec okresu (F+D), w tym	53 779 388,91	219 972,44
- o ograniczonej możliwości dysponowania	0,00	0,00

Sprawozdanie ze zmian w kapitale własnym Work Service SA

01.01.2017-30.06.2017	Kapitał akcyjny	Pozostałe kapitały / kapitał zapasowy	Zyski zatrzymane	Kapitał własny
Stan na 1 stycznia 2017	6 509 482,30	287 458 678,33	-2 692 650,75	291 275 509,88
Zysk (strata) netto roku obrotowego	0,00	0,00	-41 842 149,01	-41 842 149,01
Program managerski	0,00	456 401,64	0,00	456 401,64
Podział wyniku za 2016 na kapitał zapasowy:	0,00	-2 692 650,75	2 692 650,75	0,00
Stan na 30 czerwca 2017	6 509 482,30	285 222 429,22	-41 842 149,01	249 889 762,51

01.01.2016-31.12.2016	Kapitał akcyjny	Pozostałe kapitały / kapitał zapasowy	Zyski zatrzymane	Kapitał własny
Stan na 1 stycznia 2016	6 509 482,30	270 989 281,45	14 869 499,64	292 368 263,39
Zysk (strata) netto roku obrotowego	0,00	0,00	-2 692 650,75	-2 692 650,75
Program managerski	0,00	1 599 897,24	0,00	1 599 897,24
Podział wyniku za 2015 na kapitał zapasowy:	0,00	14 869 499,64	-14 869 499,64	0,00
Stan na 31 grudnia 2016	6 509 482,30	287 458 678,33	-2 692 650,75	291 275 509,88

01.01.2016-30.06.2016	Kapitał akcyjny	Pozostałe kapitały / kapitał zapasowy	Zyski zatrzymane	Kapitał własny
Stan na 1 stycznia 2016	6 509 482,30	270 989 281,45	14 869 499,64	292 368 263,39
Zysk (strata) netto roku obrotowego	0,00	0,00	7 844 514,64	7 844 514,64
Program managerski	0,00	1 058 872,60	0,00	1 058 872,60
Podział wyniku za 2015 na kapitał zapasowy:	0,00	14 869 499,64	-14 869 499,64	0,00
Stan na 30 czerwca 2016	6 509 482,30	286 917 653,69	7 844 514,64	301 271 650,63

PODPISY:

- | | | |
|-----------------------|----------------|-------|
| 1. Maciej Witucki | Prezes Zarządu | |
| 2. Tomasz Ślęzak | Wiceprezes | |
| 3. Paul Christodoulou | Wiceprezes | |
| 4. Piotr Gajek | Wiceprezes | |
| 5. Iwona Szmitkowska | Wiceprezes | |
| 6. Krzysztof Rewers | Wiceprezes | |