

JEDNOSTKOWY RAPORT OKRESOWY
4Mobility Spółka Akcyjna

IV KWARTAŁ 2023 ROKU



Warszawa, 14.02.2024 r.

Szanowni Państwo,

Jako Prezes Zarządu 4Mobility S.A. prezentuję jednostkowy raport okresowy Spółki za IV kwartał 2023 r., tj. za okres od 1 października do 31 grudnia 2023 r.

W czwartym kwartale 2023 r. Spółka osiągnęła pozytywny wynik zarówno na poziomie EBITDA, jak i zysku netto. Zysk netto w czwartym kwartale 2023 r. osiągnął 122,1 tys. zł w stosunku do straty w wysokości 237,2 tys. zł w czwartym kwartale 2022 r. Znaczący wzrost przychodów i marży w czwartym kwartale 2023 r. wynikał przede wszystkim ze sprzedaży towarów związanej z trwającym programem wymiany floty. W styczniu 2024 r., po zakończeniu okresu sprawozdawczego, Zarząd zdecydował o rozpoczęciu przeglądu opcji strategicznych, który obecnie jest w toku.

Zachęcam Państwa do zapoznania się z dalszymi fragmentami niniejszego raportu, które w sposób pełniejszy opisują działalność Spółki i jej dokonania w okresie czwartego kwartału 2023 r.

*Z poważaniem,
Paweł Błaszczak
Prezes Zarządu 4Mobility S.A.*

SPIS TREŚCI

1. PODSTAWOWE INFORMACJE.....	4
2. KWARTALNE SKRÓCONE JEDNOSTKOWE SPRAWOZDANIE FINANSOWE EMITENTA.....	5
2.1. Bilans Emitenta	5
2.2. Rachunek Zysków i Strat Emitenta	7
2.3. Rachunek przepływów pieniężnych Emitenta	8
2.4. Zestawienie zmian w kapitale własnym Emitenta	9
3. INFORMACJE O ZASADACH PRZYJĘTYCH PRZY SPORZĄDZANIU RAPORTU, W TYM INFORMACJE O ZMIANACH W STOSOWANIU ZASAD (POLITYKI) RACHUNKOWOŚCI.....	11
3.1. Stosowane metody i zasady rachunkowości	11
4. KOMENTARZ EMITENTA NA TEMAT OKOLICZNOŚCI I ZDARZEŃ ISTOTNIE WPŁYWAJĄCYCH NA DZIAŁALNOŚĆ EMITENTA, JEGO SYTUACJĘ FINANSOWĄ I WYNIKI OSIĄGNIĘTE W DANYM KWARTALE....	17
5. JEŻELI EMITENT PRZEKAZYWAŁ DO PUBLICZNEJ WIADOMOŚCI PROGNOZY WYNIKÓW FINANSOWYCH - STANOWISKO ODNOŚNIE MOŻLIWOŚCI ZREALIZOWANIA PUBLIKOWANYCH PROGNOZ WYNIKÓW NA DANY ROK W ŚWIETLE WYNIKÓW ZAPREZENTOWANYCH W DANYM RAPORCIE KWARTALNYM.....	18
6. W PRZYPADKU, GDY DOKUMENT INFORMACYJNY EMITENTA ZAWIERAŁ INFORMACJE, O KTÓRYCH MOWA W § 10 PKT 13A) ZAŁĄCZNIKA NR 1 DO REGULAMINU ASO – OPIS STANU REALIZACJI DZIAŁAŃ I INWESTYCJI EMITENTA ORAZ HARMONOGRAMU ICH REALIZACJI	18
7. JEŻELI W OKRESIE OBJĘTYM RAPORTEM EMITENT PODEJMOWAŁ W OBSZARZE ROZWOJU PROWADZONEJ DZIAŁALNOŚCI INICJATYWY NASTAWIONE NA WPROWADZENIE ROZWIĄZAŃ INNOWACYJNYCH W PRZEDSIĘBIORSTWIE – INFORMACJE NA TEMAT TEJ AKTYWNOŚCI.....	18
8. OPIS ORGANIZACJI GRUPY KAPITAŁOWEJ, ZE WSKAZANIEM JEDNOSTEK PODLEGAJĄCYCH KONSOLIDACJI	18
9. W PRZYPADKU, GDY EMITENT TWORZY GRUPĘ KAPITAŁOWĄ I NIE SPORZĄDZA SKONSOLIDOWANYCH SPRAWOZDAŃ FINANSOWYCH – WSKAZANIE PRZYCZYN NIESPORZĄDZANIA TAKICH SPRAWOZDAŃ.....	19
10. INFORMACJE O STRUKTURZE AKCJONARIATU EMITENTA, ZE WSKAZANIEM AKCJONARIUSZY POSIADAJĄCYCH, NA DZIEŃ SPORZĄDZENIA RAPORTU, CO NAJMNIEJ 5% GŁOSÓW NA WALNYM ZGROMADZENIU.....	19
11. INFORMACJE DOTYCZĄCE LICZBY OSÓB ZATRUDNIONYCH PRZEZ EMITENTA, W PRZELICZENIU NA PEŁNE ETATY.....	19

1. PODSTAWOWE INFORMACJE

Podstawowe dane o Emitencie

Firma:	4Mobility S.A.
Siedziba:	Warszawa
Adres:	Ul. Fabryczna 5, 00-446 Warszawa
Telefon:	+ 48 222 288 458
Adres poczty elektronicznej:	info@4mobility.pl
Adres strony internetowej:	www.4mobility.pl
NIP:	897-175-61-82
REGON:	020920021
KRS:	0000562846

Źródło: Emitent

2. KWARTALNE SKRÓCONE JEDNOSTKOWE SPRAWOZDANIE FINANSOWE EMITENTA

2.1. Bilans Emitenta

BILANS	Na dzień	Na dzień
	31.12.2023	31.12.2022
	(w zł)	(w zł)
A. Aktywa trwałe	483 900,58	1 189 831,27
I. Wartości niematerialne i prawne	71,38	226 367,42
1. Koszty zakończonych prac rozwojowych	71,38	226 367,42
2. Wartość firmy	0,00	0,00
3. Inne wartości niematerialne i prawne	0,00	0,00
4. Zaliczki na wartości niematerialne i prawne	0,00	0,00
II. Rzeczowe aktywa trwałe	54 290,44	584,92
1. Środki trwałe	32 539,24	584,92
a) grunty (w tym prawo użytkowania wieczystego gruntu)	0,00	0,00
b) budynki, lokale i obiekty inżynierii lądowej i wodnej	0,00	0,00
c) urządzenia techniczne i maszyny	0,00	0,00
d) środki transportu	32 539,24	584,92
e) inne środki trwałe	0,00	0,00
2. Środki trwałe w budowie	0,00	0,00
3. Zaliczki na środki trwałe w budowie	21 751,20	0,00
III. Należności długoterminowe	419 905,85	953 246,02
1. Od jednostek powiązanych	0,00	0,00
2. Od pozostałych jednostek, w których jednostka posiada zaangażowanie w kapitale	0,00	0,00
3. Od pozostałych jednostek	419 905,85	953 246,02
IV. Inwestycje długoterminowe	0,00	0,00
V. Długoterminowe rozliczenia międzyokresowe	9 632,91	9 632,91
1. Aktywa z tytułu odroczonego podatku dochodowego	9 632,91	9 632,91
2. Inne rozliczenia międzyokresowe	0,00	0,0
B. Aktywa obrotowe	4 928 159,66	3 169 517,36
I. Zapasy	0,00	0,00
II. Należności krótkoterminowe	2 757 519,37	1 588 300,36
1. Należności od jednostek powiązanych	0,00	0,00
2. Należności od jednostek, w których jednostka posiada zaangażowanie w kapitale	0,00	0,00
3. Należności od pozostałych jednostek	2 757 519,37	1 588 300,36
a) z tytułu dostaw i usług, o okresie spłaty:	2 698 335,09	1 567 463,43
- do 12 miesięcy	2 698 335,09	1 567 463,43
- powyżej 12 miesięcy	0,00	0,00
b) z tytułu podatków, dotacji, ceł, ubezpieczeń społecznych i zdrowotnych oraz innych świadczeń	0,00	0,00
c) inne	59 184,28	20 836,93
d) dochodzone na drodze sądowej	0,00	0,00
III. Inwestycje krótkoterminowe	643 070,89	246 337,32
1. Krótkoterminowe aktywa finansowe	643 070,89	246 337,32
a) w jednostkach powiązanych	0,00	0,00
b) w pozostałych jednostkach	0,00	0,00
c) środki pieniężne i inne aktywa pieniężne	643 070,89	246 337,32
- środki pieniężne w kasie i na rachunkach	643 070,89	246 337,32
- inne środki pieniężne	0,00	0,0
- inne aktywa pieniężne	0,00	0,00
2. Inne inwestycje krótkoterminowe	0,00	0,00
IV. Krótkoterminowe rozliczenia międzyokresowe	1 527 569,40	1 334 879,68
C. Należne wpłaty na kapitał (fundusz podstawowy)	0,00	0,00
D. Udziały (akcje) własne	0,00	0,00
RAZEM AKTYWA	5 412 060,24	4 359 348,63

BILANS	Na dzień	Na dzień
	31.12.2023	31.12.2022
	(w zł)	(w zł)
A. Kapitał (fundusz) własny	2 156 836,26	2 536 000,76
I. Kapitał (fundusz) podstawowy	494 316,00	494 316,00
II. Kapitał (fundusz) zapasowy, w tym:	24 627 397,45	24 627 397,45
- nadwyżka wartości emisyjnej nad wartością nominalną akcji	0,00	0,00
III. Kapitał (fundusz) z aktualizacji wyceny, w tym:	0,00	0,00
- z tytułu aktualizacji wartości godziwej (rynkowej)	0,00	0,00
IV. Pozostałe kapitały (fundusze) rezerwowe, w tym:	0,00	0,00
- tworzone zgodnie z umową (statutem) spółki	0,00	0,00
- na udziały(akcje) własne	0,00	0,00
V. Zysk (strata) z lat ubiegłych	-22 585 712,69	-21 130 649,72
VI. Zysk (strata) netto	-379 164,50	-1 455 062,97
VII. Odpisy z zysku netto w ciągu roku obrotowego (wielkość ujemna)	0,00	0,00
B. Zobowiązania i rezerwy na zobowiązania	3 255 223,98	1 823 347,87
I. Rezerwy na zobowiązania	9 632,91	9 632,91
1. Rezerwa z tytułu odroczonego podatku dochodowego	9 632,91	9 632,91
2. Rezerwa na świadczenia emerytalne i podobne	0,00	0,00
3. Pozostałe rezerwy	0,00	0,00
- długoterminowe	0,00	0,00
- krótkoterminowe	0,00	0,00
II. Zobowiązania długoterminowe	0,00	0,00
1. Wobec jednostek powiązanych	0,00	0,00
2. Wobec pozostałych jednostek, w których jednostka posiada zaangażowanie w kapitale	0,00	0,00
3. Wobec pozostałych jednostek	0,00	0,00
a) kredyty i pożyczki	0,00	0,00
b) z tytułu emisji dłużnych papierów wartościowych	0,00	0,00
c) inne zobowiązania finansowe	0,00	0,00
d) inne	0,00	0,00
III. Zobowiązania krótkoterminowe	3 124 067,94	1 760 165,11
1. Wobec jednostek powiązanych	0,00	0,00
a) z tytułu dostaw i usług, o okresie wymagalności:	0,00	0,00
- do 12 miesięcy	0,00	0,00
- powyżej 12 miesięcy	0,00	0,00
b) inne	0,00	0,00
2. Wobec pozostałych jednostek, w których jednostka posiada zaangażowanie w kapitale	0,00	0,00
3. Wobec pozostałych jednostek	3 124 067,94	1 760 165,11
a) kredyty i pożyczki	5,38	14 619,62
b) z tytułu emisji dłużnych papierów wartościowych	0,00	0,00
c) inne zobowiązania finansowe	0,00	0,00
d) z tytułu dostaw i usług, o okresie wymagalności:	2 861 884,69	1 638 720,75
- do 12 miesięcy	2 861 884,69	1 638 720,75
- powyżej 12 miesięcy	0,00	0,00
e) zaliczki otrzymane na dostawy	0,00	0,00
f) zobowiązania wekslowe	0,00	0,00
g) z tytułu podatków, ceł, ubezpieczeń i innych świadczeń	113 807,37	50 365,27
h) z tytułu wynagrodzeń	61 737,34	41 911,07
i) inne	86 633,16	14 548,40
4. Fundusze specjalne	0,00	0,00
IV. Rozliczenia międzyokresowe	121 523,13	53 549,85
1. Ujemna wartość firmy	0,00	0,00
2. Inne rozliczenia międzyokresowe	121 523,13	53 549,85
a) długoterminowe	0,00	0,00
b) krótkoterminowe	121 523,13	53 549,85
RAZEM PASYWA	5 412 060,24	4 359 348,63

2.2. Rachunek Zysków i Strat Emitenta

Rachunek zysków i strat	Za okres	Za okres	Za okres	Za okres
	od 01.10.2023r.	od 01.10.2022r.	od 01.01.2023r.	od 01.01.2022r.
	do 31.12.2023r.	do 31.12.2022r.	do 31.12.2023r.	do 31.12.2022r.
	(w zł)	(w zł)	(w zł)	(w zł)
A. Przychody netto ze sprzedaży i zrównane z nimi, w tym:	7 102 644,01	3 073 534,36	17 573 304,28	10 883 193,78
- od jednostek powiązanych	0,00	0,00	0,00	0,00
I. Przychody netto ze sprzedaży produktów	2 361 724,71	2 495 566,89	8 946 679,87	8 852 914,12
II. Zmiana stanu produktów (zwiększenie - wartość dodatnia, zmniejszenie - wartość ujemna)	0,00	0,00	0,00	0,00
III. Koszt wytworzenia produktów na własne potrzeby jednostki	0,00	0,00	0,00	0,00
IV. Przychody netto ze sprzedaży towarów i materiałów	4 740 919,30	577 967,47	8 626 624,41	2 030 279,66
B. Koszty działalności operacyjnej	6 745 529,99	3 138 920,68	17 566 343,63	12 206 125,69
I. Amortyzacja	25 004,13	170 513,43	233 018,81	707 573,03
II. Zużycie materiałów i energii	265 009,75	263 853,70	1 024 434,50	1 240 856,96
III. Usługi obce	1 869 808,47	1 879 676,93	7 080 709,00	6 927 012,06
IV. Podatki i opłaty, w tym:	9 425,78	3 918,40	31 487,12	22 458,04
- podatek akcyzowy	0,00	0,00	0,00	
V. Wynagrodzenia	336 442,93	240 178,47	1 141 533,82	947 067,92
VI. Ubezpieczenia społeczne i inne świadczenia, w tym:	19 901,59	9 146,01	71 171,70	84 809,12
- emerytalne	0,00	0,00	0,00	
VII. Pozostałe koszty rodzajowe	99 847,85	86 480,02	415 720,59	359 410,94
VIII. Wartość sprzedanych towarów i materiałów	4 120 089,49	485 153,72	7 568 268,09	1 916 937,62
C. Zysk (strata) ze sprzedaży (A-B)	357 114,02	-65 386,32	6 960,65	-1 322 931,91
D. Pozostałe przychody operacyjne	65 187,86	41 712,40	196 051,03	265 649,60
I. Zysk z tytułu rozchodu niefinansowych aktywów trwałych	0,00	0,00	0,00	0,00
II. Dotacje	0,00	0,00	0,00	0,00
III. Aktualizacja wartości aktywów niefinansowych	0,00	0,00	0,00	0,00
IV. Inne przychody operacyjne	65 187,86	41 712,40	196 051,03	265 649,60
E. Pozostałe koszty operacyjne	301 167,58	217 053,75	589 502,69	410 221,39
I. Strata z tytułu rozchodu niefinansowych aktywów trwałych	0,00	0,00	0,00	0,00
II. Aktualizacja wartości aktywów niefinansowych	0,00	0,00	0,00	0,00
III. Inne koszty operacyjne	301 167,58	217 053,75	589 502,69	410 221,39
F. Zysk (strata) na działalności operacyjnej (C+D-E)	121 134,30	-240 727,67	-386 491,01	-1 467 503,70
G. Przychody finansowe	2 796,86	4 486,78	16 105,17	15 029,11
I. Dywidendy i udziały w zyskach, w tym:	0,00	0,00	0,00	0,00
a) od jednostek powiązanych, w tym:	0,00	0,00	0,00	0,00
- w których jednostka posiada zaangażowanie w kapitale	0,00	0,00	0,00	0,00
b) od jednostek pozostałych, w tym:	0,00	0,00	0,00	0,00
- w których jednostka posiada zaangażowanie w kapitale	0,00	0,00	0,00	0,00
II. Odsetki, w tym:	2 796,86	4 486,78	16 105,17	15 029,11
- od jednostek powiązanych	0,00	0,00	0,00	0,00
III. Zysk z tytułu rozchodu aktywów finansowych, w tym:	0,00	0,00	0,00	0,00
- w jednostkach powiązanych	0,00	0,00	0,00	0,00
IV. Aktualizacja wartości aktywów finansowych	0,00	0,00	0,00	0,00
V. Inne	0,00	0,00	0,00	0,00
H. Koszty finansowe	1 846,06	989,35	8 778,66	2 588,38
I. Odsetki, w tym:	950,50	36,10	7 673,00	1 162,53
- dla jednostek powiązanych	0,00	0,00	0,00	0,00
II. Strata z tytułu rozchodu aktywów finansowych, w tym:	0,00	0,00	0,00	0,00
- w jednostkach powiązanych	0,00	0,00	0,00	0,00
III. Aktualizacja wartości aktywów finansowych	0,00	0,00	0,00	0,00
IV. Inne	895,56	953,25	1 105,66	1 425,85
I. Zysk (strata) brutto (F+G-H)	122 085,10	-237 230,24	-379 164,50	-1 455 062,97
J. Podatek dochodowy	0,00	0,00	0,00	0,00
K. Pozostałe obowiązkowe zmniejszenia zysku (zwiększenia straty)	0,00	0,00	0,00	0,00
L. Zysk (strata) netto (I-J-K)	122 085,10	-237 230,24	-379 164,50	-1 455 062,97

2.3. Rachunek przepływów pieniężnych Emitenta

Treść	Za okres	Za okres	Za okres	Za okres
	od 01.10.2023r.	od 01.10.2022r.	od 01.01.2023r.	od 01.01.2022r.
	do 31.12.2023r.	do 31.12.2022r.	do 31.12.2023r.	do 31.12.2022r.
	(w zł)	(w zł)	(w zł)	(w zł)
A. Przepływy środków pieniężnych z działalności operacyjnej				
I. Zysk (strata) netto	122 085,10	-237 230,24	-379 164,50	-1 455 062,97
II. Korekty razem:	333 297,82	179 871,74	850 940,60	127 793,14
1. Amortyzacja	25 004,13	170 513,43	233 018,81	707 573,03
2. Zyski (straty) z tytułu różnic kursowych	0,00	0,00	0,00	0,00
3. Odsetki i udziały w zyskach (dywidendy)	0,00	0,00	0,00	0,00
4. Zysk (strata) z działalności inwestycyjnej	0,00	0,00	0,00	0,00
5. Zmiana stanu rezerw	0,00	0,00	0,00	-13 082,97
6. Zmiana stanu zapasów	0,00	0,00	0,00	0,00
7. Zmiana stanu należności	-585 532,06	-290 210,80	-635 878,84	-655 871,99
8. Zmiana stanu zobowiązań krótkoterminowych, z wyjątkiem pożyczek i kredytów	949 961,14	513 813,23	1 378 517,07	433 690,33
9. Zmiana stanu rozliczeń międzyokresowych	-56 135,39	-214 244,12	-124 716,44	-344 515,26
10. Inne korekty	0,00	0,00	0,00	0,00
III. Przepływy pieniężne netto z działalności operacyjnej (I+/-II)	455 382,92	-57 358,50	471 776,10	-1 327 269,83
B. Przepływy środków pieniężnych z działalności inwestycyjnej				
I. Wpływy	0,00	0,00	0,00	0,00
1. Zbycie wartości niematerialnych i prawnych oraz rzeczowych aktywów trwałych	0,00	0,00	0,00	0,00
2. Zbycie inwestycji w nieruchomości oraz wartości niematerialne i prawne	0,00	0,00	0,00	0,00
3. Z aktywów finansowych, w tym:	0,00	0,00	0,00	0,00
a) w jednostkach powiązanych	0,00	0,00	0,00	0,00
b) w pozostałych jednostkach	0,00	0,00	0,00	0,00
- spłata udzielonych pożyczek długoterminowych	0,00	0,00	0,00	0,00
4. Inne wpływy inwestycyjne	0,00	0,00	0,00	0,00
II. Wydatki	40 124,80	0,00	60 428,29	0,00
1. Nabycie wartości niematerialnych i prawnych oraz rzeczowych aktywów trwałych	40 124,80	0,00	60 428,29	0,00
2. Inwestycje w nieruchomości oraz wartości niematerialne i prawne	0,00	0,00	0,00	0,00
3. Na aktywa finansowe, w tym:	0,00	0,00	0,00	0,00
a) w jednostkach powiązanych	0,00	0,00	0,00	0,00
b) w pozostałych jednostkach	0,00	0,00	0,00	0,00
4. Inne wydatki inwestycyjne	0,00	0,00	0,00	0,00
III. Przepływy pieniężne netto z działalności inwestycyjnej (I-II)	-40 124,80	0,00	-60 428,29	0,00
C. Przepływy środków pieniężnych z działalności finansowej	0,00	0,00	0,00	0,00
I. Wpływy	0,00	0,00	5,38	1 300 000,00
1. Wpływy netto z wydania udziałów (emisji akcji) i innych instrumentów kapitałowych	0,00	0,00	0,00	1 300 000,00
2. Kredyty i pożyczki	0,00	0,00	5,38	0,00
3. Emisja dłużnych papierów wartościowych	0,00	0,00	0,00	0,00
4. Inne wpływy finansowe	0,00	0,00	0,00	0,00
II. Wydatki	50,27	5 478,70	14 619,62	21 922,69
1. Nabycie udziałów (akcji) własnych	0,00	0,00	0,00	0,00
2. Dywidendy i inne wypłaty na rzecz właścicieli	0,00	0,00	0,00	0,00
3. Inne, niż wypłaty na rzecz właścicieli, wydatki z tytułu podziału zysku	0,00	0,00	0,00	0,00
4. Spłaty kredytów i pożyczek	50,27	5 478,70	14 619,62	21 922,69
5. Wykup dłużnych papierów wartościowych	0,00	0,00	0,00	0,00
6. Z tytułu innych zobowiązań finansowych	0,00	0,00	0,00	0,00
7. Płatności zobowiązań z tytułu umów leasingu finansowego	0,00	0,00	0,00	0,00

8. Odsetki	0,00	0,00	0,00	0,00
9. Inne wydatki finansowe	0,00	0,00	0,00	0,00
III. Przepływy pieniężne netto z działalności finansowej (I-II)	-50,27	-5 478,70	-14 614,24	1 278 077,31
D. Przepływy pieniężne netto razem (A.III+/-B.III+/-C.III)	415 207,85	-62 837,20	396 733,57	-49 192,52
E. Bilansowa zmiana stanu środków pieniężnych, w tym:	415 207,85	-62 837,20	75 524,38	-48 819,64
- zmiana stanu środków pieniężnych z tytułu różnic kursowych	0,00	0,00	0,00	0,00
F. Środki pieniężne na początek okresu	227 863,04	309 174,52	246 337,32	295 529,84
G. Środki pieniężne na koniec okresu (F+/-D), w tym:	643 070,89	246 337,32	643 070,89	246 337,32
- o ograniczonej możliwości dysponowania	0,00	0,00	0,00	0,00

2.4. Zestawienie zmian w kapitale własnym Emitenta

Wiersz	Wyszczególnienie	Za okres	Za okres	Za okres	Za okres
		od 01.10.2023r.	od 01.10.2022r.	od 01.01.2023r.	od 01.01.2022r.
		do 31.12.2023r.	do 31.12.2022r.	do 31.12.2023r.	do 31.12.2022r.
		(w zł)	(w zł)	(w zł)	(w zł)
I.	Kapitał (fundusz) własny na początek okresu (BO)	2 034 751,16	2 773 231,00	2 536 000,76	2 691 063,73
	- zmiana przyjętych zasad (polityki) rachunkowości	0,00	0,00	0,00	0,00
	- korekty błędów	0,00	0,00	0,00	0,00
I.a.	Kapitał (fundusz) własny na początek okresu (BO), po korektach	2 034 751,16	2 773 231,00	2 536 000,76	2 691 063,73
1.	Kapitał (fundusz) podstawowy na początek okresu	494 316,00	494 316,00	494 316,00	364 316,00
1.1	Zmiany kapitału (funduszu) podstawowego	0,00	0,00	0,00	130 000,00
	a) zwiększenie (z tytułu)	0,00	0,00	0,00	130 000,00
	- wydanie udziałów (emisja akcji)	0,00	0,00	0,00	130 000,00
	b) zmniejszenie (z tytułu)	0,00	0,00	0,00	0,00
	- umorzenie udziałów (akcji)	0,00	0,00	0,00	0,00
1.2.	Kapitał (fundusz) podstawowy na koniec okresu	494 316,00	494 316,00	494 316,00	494 316,00
2.	Kapitał (fundusz) zapasowy na początek okresu	24 627 397,45	24 627 397,45	24 627 397,45	23 457 397,45
2.1	Zmiany kapitału (funduszu) zapasowego	0,00	0,00	0,00	1 170 000,00
	a) zwiększenie (z tytułu)	0,00	0,00	0,00	1 170 000,00
	- emisja akcji powyżej wartości nominalnej (agio)	0,00	0,00	0,00	1 170 000,00
	- podział zysku	0,00	0,00	0,00	0,00
	b) zmniejszenie (z tytułu)	0,00	0,00	0,00	0,00
	- koszty emisji akcji	0,00	0,00	0,00	0,00
2.2.	Stan kapitału (funduszu) zapasowego na koniec okresu	24 627 397,45	24 627 397,45	24 627 397,45	24 627 397,45
3.	Kapitał (fundusz) z aktualizacji wyceny na początek okresu - zmiany przyjętych zasad polityki rachunkowości	0,00	0,00	0,00	0,00
3.1	Zmiany kapitału (funduszu) z aktualizacji wyceny	0,00	0,00	0,00	0,00
	a) zwiększenie (z tytułu)	0,00	0,00	0,00	0,00
	b) zmniejszenie (z tytułu)	0,00	0,00	0,00	0,00
	- zbycia środków trwałych	0,00	0,00	0,00	0,00
3.2.	Kapitał (fundusz) z aktualizacji wyceny na koniec okresu	0,00	0,00	0,00	0,00
4	Pozostałe kapitały (fundusze) rezerwowe na początek okresu	0,00	0,00	0,00	0,00
4.1	Zmiany pozostałych kapitałów (funduszy) rezerwowych	0,00	0,00	0,00	0,00
	a) zwiększenie (z tytułu)	0,00	0,00	0,00	0,00
	- wpłaty na poczet emisji akcji	0,00	0,00	0,00	0,00
	b) zmniejszenie (z tytułu)	0,00	0,00	0,00	0,00
	- rejestracja podwyższenia kapitału	0,00	0,00	0,00	0,00
4.2.	Pozostałe kapitały (fundusze) rezerwowe na koniec okresu	0,00	0,00	0,00	0,00
5	Zysk (strata) z lat ubiegłych na początek okresu	-23 086 962,29	-22 348 482,45	-22 585 712,69	-21 130 649,72
5.1	Zysk z lat ubiegłych na początek okresu	0,00	0,00	0,00	0,00
	- zmiana przyjętych zasad (polityki) rachunkowości	0,00	0,00	0,00	0,00
	- korekty błędów	0,00	0,00	0,00	0,00
5.2	Zysk z lat ubiegłych na początek okresu, po korektach	0,00	0,00	0,00	0,00
	a) zwiększenie (z tytułu)	0,00	0,00	0,00	0,00

	- podziału zysku z lat ubiegłych	0,00	0,00	0,00	0,00
	b) zmniejszenie (z tytułu)	0,00	0,00	0,00	0,00
	- pokrycie straty	0,00	0,00	0,00	0,00
	- przeniesienie na kapitał zapasowy	0,00	0,00	0,00	0,00
5.3	Zysk z lat ubiegłych na koniec okresu	0,00	0,00	0,00	0,00
5.4	Strata z lat ubiegłych na początek okresu,	-23 086 962,29	-22 348 482,45	-22 585 712,69	-21 130 649,72
	- zmiana przyjętych zasad (polityki) rachunkowości	0,00	0,00	0,00	0,00
	- korekty błędów	0,00	0,00	0,00	0,00
5.5	Strata z lat ubiegłych na początek okresu, po korektach	-23 086 962,29	-22 348 482,45	-22 585 712,69	-17 606 795,12
	a) zwiększenie (z tytułu)	0,00	0,00	0,00	3 523 854,60
	- przeniesienia straty z lat ubiegłych do pokrycia	0,00	0,00	0,00	3 523 854,60
	b) zmniejszenie (z tytułu)	0,00	0,00	0,00	0,00
	- rozliczenie straty	0,00	0,00	0,00	0,00
5.6	Strata z lat ubiegłych na koniec okresu	-23 086 962,29	-22 348 482,45	-22 585 712,69	-21 130 649,72
5.7	Zysk (strata) z lat ubiegłych na koniec okresu	-23 086 962,29	-22 348 482,45	-22 585 712,69	-21 130 649,72
6	Wynik netto	122 085,10	-237 230,24	-379 164,50	-1 455 062,97
	a) zysk netto	0,00	0,00	0,00	0,00
	b) strata netto	122 085,10	-237 230,24	-379 164,50	-1 455 062,97
	c) odpisy z zysku	0,00	0,00	0,00	0,00
II.	Kapitał (fundusz) własny na koniec okresu (BZ)	2 156 836,26	2 536 000,76	2 156 836,26	2 536 000,76
III.	Kapitał (fundusz) własny, po uwzględnieniu proponowanego podziału zysku (pokrycia straty)	2 156 836,26	2 536 000,76	2 156 836,26	2 536 000,76

3. INFORMACJE O ZASADACH PRZYJĘTYCH PRZY SPORZĄDZANIU RAPORTU, W TYM INFORMACJE O ZMIANACH W STOSOWANIU ZASAD (POLITYKI) RACHUNKOWOŚCI

3.1. Stosowane metody i zasady rachunkowości

Sprawozdanie finansowe zostało sporządzone zgodnie z wytycznymi zawartymi w rozdziale 5 ustawy z dnia 29 września 1994 r. o rachunkowości (Dz. U. z 2023 r. poz. 120, 295.) „ustawa o rachunkowości” oraz zgodnie z obowiązującymi w Spółce zasadami rachunkowości. W sprawozdaniu finansowym Spółka wykazuje zdarzenia gospodarcze zgodnie z ich treścią ekonomiczną.

Wynik finansowy Spółki obejmuje wszystkie osiągnięte i przypadające na jej rzecz przychody oraz związane z tymi przychodami koszty zgodnie z zasadami memoriału, współmierności przychodów i kosztów oraz ostrożnej wyceny. Wynik finansowy z całokształtu prowadzonej przez Spółkę działalności stanowi wyrażony w pieniądzu rezultat tej działalności w danym okresie obrachunkowym i może być wielkością dodatnią (zysk) lub ujemną (strata). Rezultat ten księgowany jest na koncie „Wynik finansowy”.

Spółka sporządza i prezentuje w sprawozdaniu finansowym rachunek zysków i strat w wariantcie porównawczym, gdzie koszty grupowane są według ich rodzaju (konta zespołu 4). Są to koszty proste, za które uważa się wszelkie koszty poniesione w danym okresie sprawozdawczym, niedające się rozłożyć na elementy składowe, niezależnie od tego czy zostaną zaliczone do kosztów okresu bieżącego, czy przyszłych okresów sprawozdawczych.

Aktywa i pasywa wyceniono według zasad określonych ustawą o rachunkowości. Na dzień bilansowy aktywa i pasywa wyrażone w walutach innych niż polski złoty są przeliczane na złote według średniego kursu NBP. Powstałe różnice kursowe ujmowane są odpowiednio w pozycji przychodów lub kosztów finansowych.

Spółka sporządza rachunek przepływów pieniężnych metodą pośrednią. Walutą sprawozdawczą jest polski złoty.

3.1.1. Wartości niematerialne i prawne

Wartości niematerialne i prawne wycenia się w księgach według cen ich nabycia lub kosztów poniesionych na ich wytworzenie, pomniejszonych o odpisy amortyzacyjne, a także o odpisy z tytułu trwałej utraty ich wartości.

Wartości niematerialne i prawne umarza się metodą liniową przy zastosowaniu następujących stawek amortyzacyjnych:

- System CarSharing 20%-33%
- Strona internetowa 20%

Poprawność stosowanych okresów i stawek amortyzacji wartości niematerialnych i prawnych jest przez jednostkę okresowo weryfikowana, powodując odpowiednią korektę dokonywanych w następnych latach odpisów amortyzacyjnych.

3.1.2. Środki trwałe

Środki trwałe wycenia się w księgach w cenie nabycia lub koszcie wytworzenia (wartość początkowa) z uwzględnieniem skutków przeszacowania (aktualizacji), pomniejszonych o odpisy amortyzacyjne, a także o odpisy z tytułu trwałej utraty ich wartości.

Cena nabycia i koszt wytworzenia środków trwałych oraz środków trwałych w budowie obejmuje ogół ich kosztów poniesionych przez jednostkę za okres budowy, montażu, przystosowania i ulepszenia do dnia

przyjęcia do używania, w tym również koszt obsługi zobowiązań zaciągniętych w celu ich finansowania i związane z nimi różnice kursowe, pomniejszony o przychody z tego tytułu.

Wartość początkową środka trwałego powiększają koszty jego ulepszenia, polegającego na przebudowie, rozbudowie, modernizacji lub rekonstrukcji, powodującego, że wartość użytkowa tego środka po zakończeniu ulepszenia przewyższa posiadaną przy przyjęciu do używania wartość użytkową.

Środki trwałe amortyzowane są metodą liniową. Rozpoczęcie amortyzacji następuje w następnym miesiącu po przyjęciu środka trwałego do używania.

Przykładowe stawki amortyzacyjne są następujące:

- Urządzenia techniczne i maszyny 50%
- Ulepszenia w obcym środku trwałym 50%

Gdy Spółka jest stroną umów leasingowych, na podstawie których nabywa do używania składniki majątku wykorzystywane do podstawowej działalności, jeśli umowy spełniają warunki określone w art.3 ust.4 Ustawy o Rachunkowości, przedmiot leasingu prezentowany jest w środkach trwałych. Ceną nabycia jest wartość określona w umowie powiększona o koszty przystosowania do użytkowania.

Środki trwałe nabyte w ramach umów leasingu amortyzowane są metodą liniową. Rozpoczęcie amortyzacji następuje w następnym miesiącu po przyjęciu środka trwałego do używania. W przypadku stawek amortyzacyjnych dotyczących floty samochodowej, Spółka stosuje stawki amortyzacji uwzględniające warunki umów odkupu pojazdów zawartych z dealerami lub importerami aut.

Przykładowe stawki amortyzacyjne środków trwałych leasingowanych są następujące:

- Środki transportu 0,8%

Poprawność stosowanych okresów i stawek amortyzacji wszystkich środków trwałych jest przez jednostkę okresowo weryfikowana, powodując odpowiednią korektę dokonywanych w następnych latach odpisów amortyzacyjnych.

3.1.3. Aktywa finansowe

Instrumenty finansowe ujmowane są oraz wyceniane zgodnie z Rozporządzeniem Ministra Finansów z dnia 12 grudnia 2001 r. (Dz.U. 2017 poz.277.) w sprawie szczegółowych zasad uznawania, metod wyceny, zakresu ujawniania i sposobu prezentacji instrumentów finansowych. Zasady wyceny i ujawniania aktywów finansowych opisane w poniższej nocie nie dotyczą wyłączonej z Rozporządzenia w szczególności: udziałów i akcji w jednostkach podporządkowanych, praw i zobowiązań wynikających z umów leasingowych i ubezpieczeniowych, należności i zobowiązań z tytułu dostaw i usług oraz instrumentów finansowych wyemitowanych przez Spółkę stanowiących jej instrumenty kapitałowe.

Instrumenty finansowe ujmowane są oraz wyceniane zgodnie z Ustawą o Rachunkowości z dnia 29 września 1994 r. (Dz.U. z 2021 r. poz. 217 z późn. zm.)

Aktywa finansowe dzieli się na:

- aktywa finansowe przeznaczone do obrotu,
- pożyczki udzielone i należności własne,
- aktywa finansowe utrzymywane do terminu wymagalności,
- aktywa finansowe dostępne do sprzedaży.

Aktywa finansowe dzieli się na:

- długoterminowe aktywa finansowe,
- krótkoterminowe aktywa finansowe.

Zobowiązania finansowe dzieli się na:

- zobowiązania finansowe przeznaczone do obrotu,
- pozostałe zobowiązania finansowe.

Zasady ujmowania i wyceny instrumentów finansowych

Aktywa finansowe wprowadza się do ksiąg rachunkowych na dzień zawarcia kontraktu w cenie nabycia, to jest w wartości godziwej poniesionych wydatków lub przekazanych w zamian innych składników majątkowych, zaś zobowiązania finansowe w wartości godziwej uzyskanej kwoty lub wartości otrzymanych innych składników majątkowych. Przy ustalaniu wartości godziwej na ten dzień uwzględnia się poniesione przez Spółkę koszty transakcji.

Transakcje kupna i sprzedaży instrumentów finansowych dokonane w obrocie regulowanym wprowadza się do ksiąg rachunkowych w dniu ich zawarcia.

3.1.4. Należności

Wycenia się w kwocie wymaganej zapłaty, z zachowaniem ostrożności. Należności o krótkim terminie wymagalności, dla których nie określono stopy procentowej należy wycenić w kwocie wymaganej zapłaty, jeżeli ustalona za pomocą stopy procentowej przypisanej tej należności wartość bieżąca przyszłych przepływów pieniężnych oczekiwanych przez jednostkę nie różni się istotnie od kwoty wymaganej zapłaty. Wartość należności aktualizuje się uwzględniając stopień prawdopodobieństwa ich zapłaty poprzez dokonanie odpisu aktualizującego, zaliczanego odpowiednio do pozostałych kosztów operacyjnych lub do kosztów finansowych – zależnie od rodzaju należności, której dotyczy odpis aktualizujący.

3.1.5. Zobowiązania

Wycenia się na dzień bilansowy w kwocie wymagającej zapłaty z wyjątkiem zobowiązań, których uregulowanie zgodnie z umową następuje przez wydanie innych niż środki pieniężne aktywów finansowych lub wymiany na instrumenty finansowe, które wycenia się według wartości godziwej.

Jeżeli termin wymagalności przekracza jeden rok od daty bilansowej, salda tych zobowiązań, z wyjątkiem zobowiązań z tyt. dostaw i usług, wykazuje się jako długoterminowe. Pozostałe części sald wykazywane są jako krótkoterminowe.

Zobowiązania finansowe

Do zobowiązań finansowych zalicza się m.in.

- Zobowiązania z tytułu leasingu finansowego.

Zobowiązania finansowe, których termin wymagalności przypada w okresie roku od dnia bilansowego prezentowane są jako krótkoterminowe zobowiązania finansowe. Pozostałe, których termin wymagalności przekracza rok od dnia bilansowego ujmowane są jako długoterminowe zobowiązania finansowe.

Zobowiązania finansowe wycenia się w skorygowanej cenie nabycia, wyliczonej przy zastosowaniu metody efektywnej stopy procentowej ustalonej dla każdego zobowiązania finansowego.

Na dzień bilansowy zobowiązania wyrażone w walutach obcych wycenia się po obowiązującym na ten dzień średnim kursie ogłoszonym dla danej waluty przez Narodowy Bank Polski.

Różnice kursowe dotyczące zobowiązań wyrażonych w walutach obcych powstałe na dzień wyceny i przy uregulowaniu zalicza się odpowiednio: ujemne do kosztów finansowych i dodatnie do przychodów finansowych. W uzasadnionych przypadkach odnosi się je do kosztu wytworzenia produktów, usług lub ceny nabycia towarów, a także wytworzenia środków trwałych lub wartości niematerialnych i prawnych.

3.1.6. Rozliczenia międzyokresowe czynne i bierne

Rozliczenia międzyokresowe kosztów czynne ustala się w wysokości kosztów przypadających na następne okresy sprawozdawcze. Na składnik aktywów, co do których istnieje podejrzenie, że w dającej się przewidzieć przyszłości nie będą przynosić korzyści ekonomicznych, Spółka będzie dokonywała odpisu z tytułu trwałej utraty wartości.

Do kosztów rozliczanych w czasie zalicza się przede wszystkim:

- opłacone z góry składki na ubezpieczenie majątkowe,
- opłacone z góry czynsze i dostępy.

Długoterminowe rozliczenia międzyokresowe ustala się w wysokości kosztów przypadających na następne okresy sprawozdawcze.

Rozliczenia międzyokresowe kosztów bierne dokonywane są w wysokości prawdopodobnych zobowiązań przypadających na bieżący okres sprawozdawczy.

Do biernych rozliczeń międzyokresowych zalicza się:

- rezerwę z tytułu napraw gwarancyjnych i rękojmi,
- wartości wykonanych na rzecz jednostki świadczeń, które nie zostały zafakturowane, a na mocy umowy wykonawca nie był zobowiązany do jej zafakturowania,
- koszty z tytułu opłat za emisję zanieczyszczeń,
- koszty wynagrodzeń wypłaconych po zakończeniu roku, dotyczące roku poprzedniego.

3.1.7. Środki pieniężne i ekwiwalenty środków pieniężnych

Wykazuje się w wartości nominalnej. Wyrażone w walutach obcych wycenia się na dzień bilansowy według średniego kursu ustalonego przez Narodowy Bank Polski na ten dzień.

3.1.8. Kapitał własny

Kapitały (fundusze) własne ujmuje się w księgach rachunkowych w wartości nominalnej według ich rodzajów i zasad określonych przepisami prawa i statutu spółki.

Kapitał zakładowy spółki kapitałowej wykazuje się w wysokości określonej w umowie lub statucie i wpisanej w rejestrze sądowym. Zadeklarowane, lecz nie wniesione wkłady kapitałowe ujmuje się jako należne wkłady na poczet kapitału.

Kapitał zapasowy ujmowany jest w wartości nominalnej. Wysokość kapitału zapasowego jest zwiększana w wyniku:

- podziału zysku netto,
- dokonania wpłat na poczet kapitału objętego przez akcjonariuszy w wartości przekraczającej jego wartość nominalną (agio).

Wysokość kapitału zapasowego może ulec zmniejszeniu w wyniku poniesienia kosztów emisji akcji. Jeśli koszty emisji akcji przewyższają wartość zgromadzonego agio, koszty takie zaliczane są do kosztów finansowych.

Kapitał objęty przez akcjonariuszy, którego emisja nie została zarejestrowana w KRS prezentowany jest jako Pozostałe kapitały rezerwowe.

3.1.9. Rezerwy na zobowiązania

Tworzy się je na pewne lub o dużym stopniu prawdopodobieństwa przyszłe zobowiązania i wycenia się je na dzień bilansowy w wiarygodnie oszacowanej wartości. Rezerwy zalicza się odpowiednio do pozostałych kosztów operacyjnych, kosztów finansowych, zależnie od okoliczności, z którymi przyszłe zobowiązania się wiążą.

Rezerwy tworzone są na poniższe tytuły:

- straty z transakcji gospodarczych w toku,
- udzielone gwarancje i poręczenia,
- skutki toczącego się postępowania sądowego i odwoławczego.

Rezerwy na przyszłe świadczenia pracownicze tworzone są na bazie memoriałowej w oparciu o własne szacunki.

3.1.10. Przychody ze sprzedaży

Przychody ze sprzedaży obejmują niewątpliwie należne lub uzyskane kwoty netto ze sprzedaży tj. pomniejszone o należny podatek od towarów i usług (VAT) ujmowane w okresach, których dotyczą.

3.1.11. Koszty

Spółka prowadzi koszty w układzie rodzajowym. Koszt sprzedanych produktów, towarów i materiałów obejmuje koszty bezpośrednie z nimi związane.

Na wynik finansowy Spółki wpływają ponadto:

- pozostałe przychody i koszty operacyjne pośrednio związane z działalnością Spółki w zakresie m. in. zysków i strat za zbycia niefinansowych aktywów trwałych, aktualizacji wyceny aktywów niefinansowych, utworzenia i rozwiązania rezerw na przyszłe ryzyko, kar, grzywien i odszkodowań, otrzymania lub przekazania darowizn,
- przychody finansowe z tytułu dywidend (udziałów w zyskach), odsetek, zysków ze zbycia inwestycji, aktualizacji wartości, nadwyżki dodatnich różnic kursowych nad ujemnymi,
- koszty finansowe z tytułu odsetek, strat ze zbycia inwestycji, aktualizacji wartości inwestycji, nadwyżki ujemnych różnic kursowych nad dodatnimi.

3.1.12. Opodatkowanie

Wynik finansowy brutto korygują:

- bieżące zobowiązania z tytułu podatku dochodowego od osób prawnych,
- aktywa oraz rezerwy z tytułu odroczonego podatku dochodowego.

3.1.13. Podatek dochodowy bieżący

Bieżące zobowiązania z tytułu podatku dochodowego od osób prawnych są naliczone zgodnie z przepisami podatkowymi.

3.1.14. Podatek odroczony

Aktywa z tytułu odroczonego podatku dochodowego ustala się w wysokości kwoty przewidzianej w przyszłości do odliczenia od podatku dochodowego, w związku z ujemnymi różnicami przejściowymi, które spowodują w przyszłości zmniejszenie podstawy obliczenia podatku dochodowego oraz straty podatkowej możliwej do odliczenia, ustalonej przy uwzględnieniu zasady ostrożności.

Rezerwę z tytułu odroczonego podatku dochodowego tworzy się w wysokości kwoty podatku dochodowego, wymagającej w przyszłości zapłaty w związku z występowaniem dodatnich różnic przejściowych, to jest różnic, które spowodują zwiększenie podstawy obliczenia podatku dochodowego w przyszłości.

3.1.15. Wycena transakcji w walutach obcych

Wyrażone w walutach obcych operacje gospodarcze ujmuje się w księgach rachunkowych na dzień ich przeprowadzenia odpowiednio po kursie:

- kupna lub sprzedaży walut stosowanych przez bank, z którego usług korzysta jednostka- w przypadku operacji sprzedaży lub kupna walut oraz operacji zapłaty należności lub zobowiązań,
- średnim ustalonym dla danej waluty przez NBP na ten dzień, chyba, że w zgłoszeniu celnym lub innym wiążącym jednostkę dokumencie ustalony został inny kurs – w przypadku pozostałych operacji.

Na dzień bilansowy wycenia się wyrażone w walutach obcych:

- składniki aktywów (z wyłączeniem udziałów w jednostkach podporządkowanych wycenionych metodą praw własności) – po kursie średnim ustalonego dla danej waluty przez Narodowy Bank Polski na ten dzień,
- składniki pasywów – po kursie średnim ustalonego dla danej waluty przez Narodowy Bank Polski na ten dzień.

Różnice kursowe dotyczące pozostałych aktywów i pasywów wyrażonych w walutach obcych, powstałe na dzień ich wyceny oraz przy zapłacie należności i zobowiązań w walutach obcych zalicza się do przychodów i kosztów finansowych, a w uzasadnionych przypadkach – do kosztu wytworzenia produktu lub ceny nabycia towaru, a także ceny nabycia lub kosztu wytworzenia środków trwałych w budowie lub wartości niematerialnych i prawnych.

4. KOMENTARZ EMITENTA NA TEMAT OKOLICZNOŚCI I ZDARZEŃ ISTOTNIE WPŁYWAJĄCYCH NA DZIAŁALNOŚĆ EMITENTA, JEGO SYTUACJĘ FINANSOWĄ I WYNIKI OSIĄGNIĘTE W DANYM KWARTALE

W czwartym kwartale 2023 r. Spółka osiągnęła przychody ze sprzedaży w wysokości 7 102,6 tys. zł, co stanowi wzrost o 131% w stosunku do analogicznego okresu 2022 r. oraz o 81% w stosunku do poprzedniego kwartału. Przychody ze sprzedaży usług osiągnęły 2 361,7 tys. zł i wzrosły o 1,3% w stosunku do trzeciego kwartału 2023 r. oraz spadły o 5,4% w stosunku do czwartego kwartału 2022 r.

Poniższy wykres przedstawia przychody Spółki w okresie ostatnich 9 kwartałów

Przychody 4Mobility S.A. w tys. zł

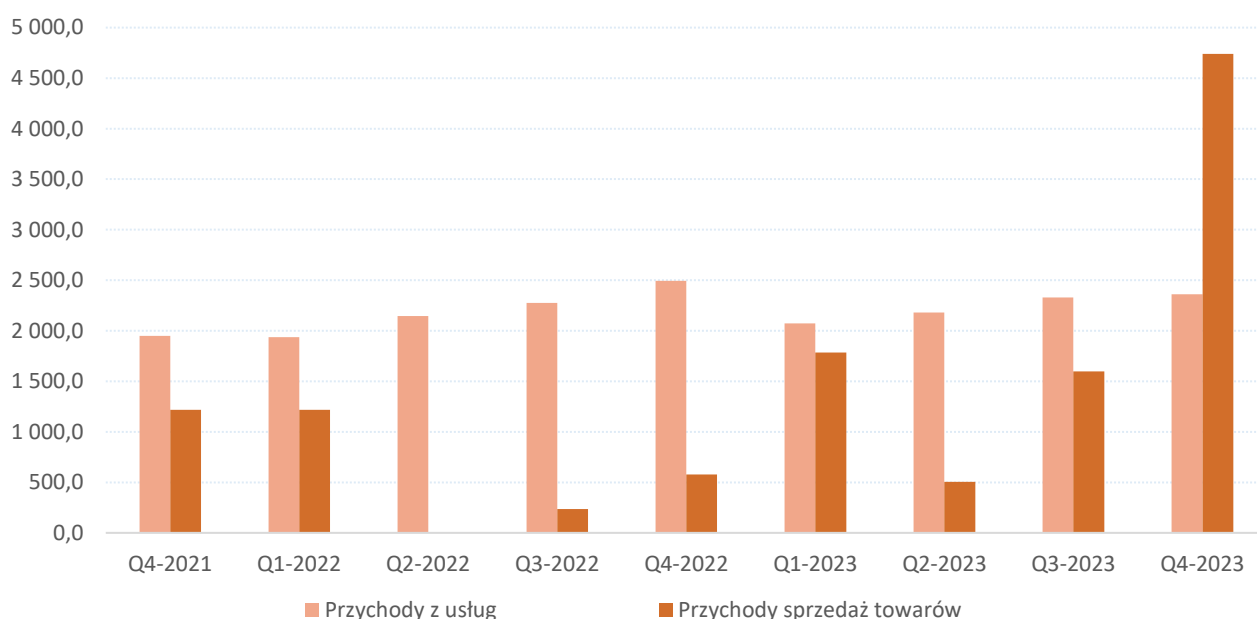

W czwartym kwartale 2023 r. Spółka pozyskała ponad 2100 nowych użytkowników i osiągnęła poziom 107 700 zarejestrowanych użytkowników na 31 grudnia 2023 r.

Klienci 4Mobility w ostatnich 12 miesiącach

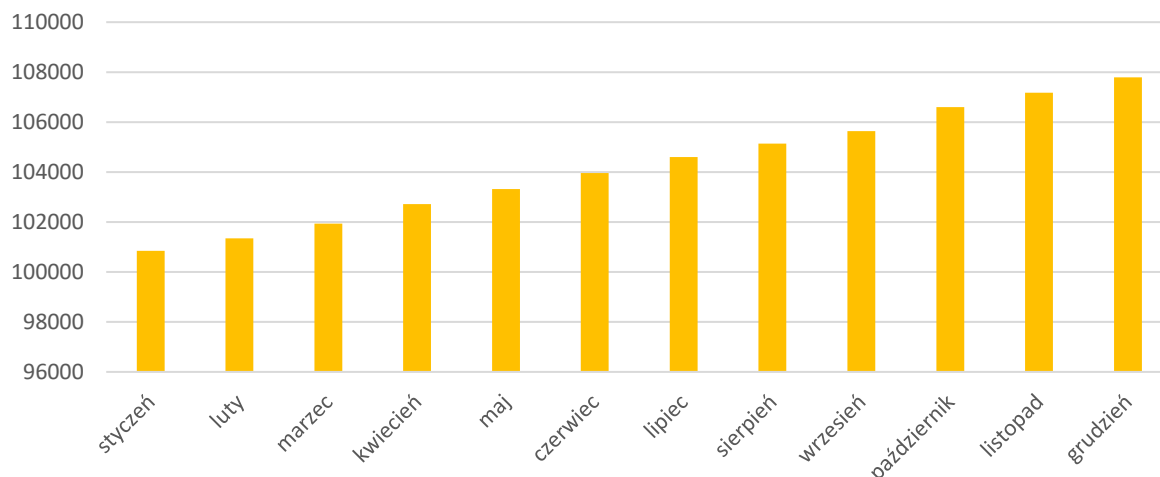

W czwartym kwartale 2023 r. Spółka osiągnęła zysk netto w wysokości 122,1 tys. zł w stosunku do straty netto równej 237,2 tys. zł w analogicznym okresie 2022 r.

5. JEŻELI EMITENT PRZEKAZYWAŁ DO PUBLICZNEJ WIADOMOŚCI PROGNOZY WYNIKÓW FINANSOWYCH - STANOWISKO ODNOŚNIE MOŻLIWOŚCI ZREALIZOWANIA PUBLIKOWANYCH PROGNOZ WYNIKÓW NA DANY ROK W ŚWIETLE WYNIKÓW ZAPREZENTOWANYCH W DANYM RAPORCIE KWARTALNYM

Emitent nie publikował prognoz finansowych za okres objęty niniejszym sprawozdaniem.

6. W PRZYPADKU, GDY DOKUMENT INFORMACYJNY EMITENTA ZAWIERAŁ INFORMACJE, O KTÓRYCH MOWA W § 10 PKT 13a) ZAŁĄCZNIKA NR 1 DO REGULAMINU ASO – OPIS STANU REALIZACJI DZIAŁAŃ I INWESTYCJI EMITENTA ORAZ HARMONOGRAMU ICH REALIZACJI

Dokument Informacyjny Emitenta nie zawierał informacji, o których mowa w § 10 pkt 13a) Załącznika nr 1 do Regulaminu ASO.

7. JEŻELI W OKRESIE OBJĘTYM RAPORTEM EMITENT PODEJMOWAŁ W OBSZARZE ROZWOJU PROWADZONEJ DZIAŁALNOŚCI INICJATYWY NASTAWIONE NA WPROWADZENIE ROZWIĄZAŃ INNOWACYJNYCH W PRZEDSIĘBIORSTWIE – INFORMACJE NA TEMAT TEJ AKTYWNOŚCI

W okresie sprawozdawczym Spółka nie prowadziła działań w zakresie badań i rozwoju z wyjątkiem prowadzenia prac nad informatycznym systemem obsługi klientów.

8. OPIS ORGANIZACJI GRUPY KAPITAŁOWEJ, ZE WSKAZANIEM JEDNOSTEK PODLEGAJĄCYCH KONSOLIDACJI

Na dzień sporządzenia niniejszego raportu kwartalnego Emitent nie posiada Spółek zależnych i nie tworzy grupy kapitałowej.

9. W PRZYPADKU, GDY EMITENT TWORZY GRUPĘ KAPITAŁOWĄ I NIE SPORZĄDZA SKONSOLIDOWANYCH SPRAWOZDAŃ FINANSOWYCH – WSKAZANIE PRZYCZYN NIESPORZĄDZANIA TAKICH SPRAWOZDAŃ

Na dzień sporządzenia niniejszego raportu kwartalnego Emitent nie tworzy grupy kapitałowej, zatem nie ma obowiązku sporządzania skonsolidowanych sprawozdań finansowych.

10. INFORMACJE O STRUKTURZE AKCJONARIATU EMITENTA, ZE WSKAZANIEM AKCJONARIUSZY POSIADAJĄCYCH, NA DZIEŃ SPORZĄDZENIA RAPORTU, CO NAJMNIEJ 5% GŁOSÓW NA WALNYM ZGROMADZENIU

Tabela 1 Wyszczególnienie akcjonariuszy posiadających co najmniej 5% udziału w kapitale zakładowym oraz głosach na walnym zgromadzeniu na dzień sporządzenia raportu

Akcjonariusz	Liczba akcji	Liczba głosów	Udział w kapitale zakładowym	Udział w ogólnej liczbie głosów
Cetusbility Sp. z o.o.	4 246 560	2 946 560	85,9%	85,9%
Pozostali	696 600	696 600	14,1%	14,1%
SUMA	4 943 160	4 943 160	100,0%	100,0%

* w tym podmiot pełniący funkcję Animatora Rynku, w wyniku realizacji obowiązku, o którym mowa w §7 ust. 4 Regulaminu ASO
Źródło: Emitent

STRUKTURA AKCJONARIATU 4MOBILITY S.A. WG STANU NA DZIEŃ PUBLIKACJI RAPORTU

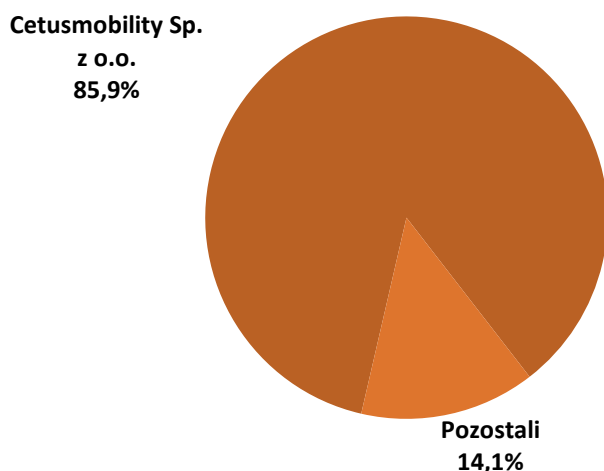

Źródło: Emitent

11. INFORMACJE DOTYCZĄCE LICZBY OSÓB ZATRUDNIONYCH PRZEZ EMITENTA, W PRZELICZENIU NA PEŁNE ETATY.

Na dzień 31 grudnia 2023 r. Spółka zatrudniała 3 pracowników na podstawie umowy o pracę oraz zatrudniała 35 osób w oparciu o umowy cywilno-prawne. Spółka podpisała również umowy o współpracy z 6 osobami.