

**Raport kwartalny
KORBANK S.A.
I kwartał 2025 r.**



KORBANK
Operator Telekomunikacyjny

Wrocław, 15 maja 2025 r.

Spis treści

1.	Informacje o Emitencie i Grupie Kapitałowej.....	3
2.	Kwartalne jednostkowe sprawozdanie finansowe Emitenta za okres od 1 stycznia 2025 r. do 31 marca 2025 r.	7
3.	Kwartalne skonsolidowane sprawozdanie finansowe Grupy Kapitałowej KORBANK S.A. za okres od 1 stycznia 2025 r. do 31 marca 2025 r.	13
4.	Informacje o zasadach przyjętych przy sporządzaniu raportu, w tym informacje o zmianach w stosowaniu zasad (polityki) rachunkowości	19
5.	Komentarz na temat okoliczności i zdarzeń istotnie wpływających na działalność Emitenta, jego sytuację finansową i wyniki osiągnięte w danym kwartale	26
6.	Jeżeli emitent przekazywał do publicznej wiadomości prognozy wyników finansowych - stanowisko odnośnie możliwości zrealizowania publikowanych prognoz wyników na dany rok w świetle wyników zaprezentowanych w danym raporcie kwartalnym.....	29
7.	W przypadku gdy dokument informacyjny emitenta zawierał informacje, o których mowa w § 10 pkt 13a) załącznika nr 1 do Regulaminu ASO – opis stanu realizacji działań i inwestycji Emitenta oraz harmonogramu ich realizacji.....	29
8.	Jeżeli w okresie objętym raportem Emitent podejmował w obszarze rozwoju prowadzonej działalności inicjatywy nastawione na wprowadzenie rozwiązań innowacyjnych w przedsiębiorstwie – informacje na temat tej aktywności	30
9.	Opis organizacji grupy kapitałowej, ze wskazaniem jednostek podlegających konsolidacji	35
11.	Informacja o strukturze akcjonariatu Emitenta, ze wskazaniem akcjonariuszy posiadających, na dzień sporządzenia raportu, co najmniej 5% głosów na walnym zgromadzeniu	35
12.	Informacje dotyczące liczby osób zatrudnionych przez Emitenta, w przeliczeniu na pełne etaty	36

1. Informacje o Emitencie i Grupie Kapitałowej

Spółka publikuje jednostkowe dane finansowe za okres od 1 stycznia 2025 r. do 31 marca 2025 r. Jednocześnie, w związku z dokonaniem przez Emitenta na początku 2011 r. przejęciem spółki Korbank-Media Cyfrowe Sp. z o.o. oraz powstaniem spółki zależnej Polska Telewizja Szerokopasmowa Sp. z o.o. jak również Produkcja Chmur Sp. z o.o., AVIOS Sp. z o.o. (daw. KORBANK Data Center Sp. z o.o.), oraz KORBANK Data Center Sp. z o.o., w niniejszym raporcie kwartalnym Spółka publikuje skonsolidowane dane finansowe Grupy Kapitałowej KORBANK S.A. za okres od 1 stycznia 2025 r. do 31 marca 2025 r.

Podstawowe dane o Emitencie

Firma	KORBANK S.A.
Forma prawna	Spółka Akcyjna
Siedziba	Wrocław
Adres	ul. Fabryczna 16K, 53-609 Wrocław
Telefon	+48 71 735 15 32
Faks	+48 71 712 77 87
Adres poczty elektronicznej	info@korbank.pl
Adres strony internetowej	www.korbank.pl
NIP	894-26-41-602
REGON	932239691
KRS	0000369746

Źródło: Emitent

Podstawowe dane o spółce zależnej

Firma	Korbank-Media Cyfrowe Sp. z o.o.
Forma prawna	Spółka z ograniczoną odpowiedzialnością
Siedziba	Wrocław
Adres	ul. Fabryczna 16K, 53-609 Wrocław
NIP	897-17-21-120
REGON	020373926
KRS	0000263862
Udział Emitenta w kapitale zakładowym	100,00%
Udział Emitenta w głosach na Zgromadzeniu Wspólników	100,00%

Źródło: Emitent

Podstawowe dane o spółce zależnej

Firma	Polska Telewizja Szerokopasmowa Sp. z o.o.
Forma prawna	Spółka z ograniczoną odpowiedzialnością
Siedziba	Wrocław
Adres	ul. Fabryczna 16K, 53-609 Wrocław
NIP	897-17-96-371
REGON	022348499
KRS	0000497167
Udział Emitenta w kapitale zakładowym	100,00%
Udział Emitenta w głosach na Zgromadzeniu Wspólników	100,00%

Źródło: Emitent

Podstawowe dane o spółce zależnej

Firma	AVIOS Sp. z o.o.
Forma prawna	Spółka z ograniczoną odpowiedzialnością
Siedziba	Wrocław
Adres	ul. Fabryczna 16K, 53-609 Wrocław
NIP	123-12-73-626
REGON	146365292
KRS	0000438674
Udział Emitenta w kapitale zakładowym	100,00% (pośrednio przez podmiot: Polska Telewizja Szerokopasmowa Sp. z o.o.)
Udział Emitenta w głosach na Zgromadzeniu Wspólników	100,00% (pośrednio przez podmiot: Polska Telewizja Szerokopasmowa Sp. z o.o.)

Źródło: Emitent

Podstawowe dane o spółce zależnej

Firma	Produkcja Chmur Sp. z o.o.
Forma prawna	Spółka z ograniczoną odpowiedzialnością
Siedziba	Wrocław
Adres	ul. Henryka Wereszyckiego 15, 54-704 Wrocław
NIP	894-315-26-44
REGON	385837030
KRS	0000835280
Udział Emitenta w kapitale zakładowym	70,00%
Udział Emitenta w głosach na Zgromadzeniu Wspólników	70,00%

Źródło: Emitent

Podstawowe dane o spółce zależnej

Firma	KORBANK Data Center Sp. z o.o.
Forma prawna	Spółka z ograniczoną odpowiedzialnością
Siedziba	Wrocław
Adres	ul. Fabryczna 16K, 53-609 Wrocław
NIP	897-18-89-575
REGON	388349779
KRS	0000887458
Udział Emitenta w kapitale zakładowym	100,00%
Udział Emitenta w głosach na Zgromadzeniu Wspólników	100,00%

Źródło: Emitent

Struktura Grupy Kapitałowej

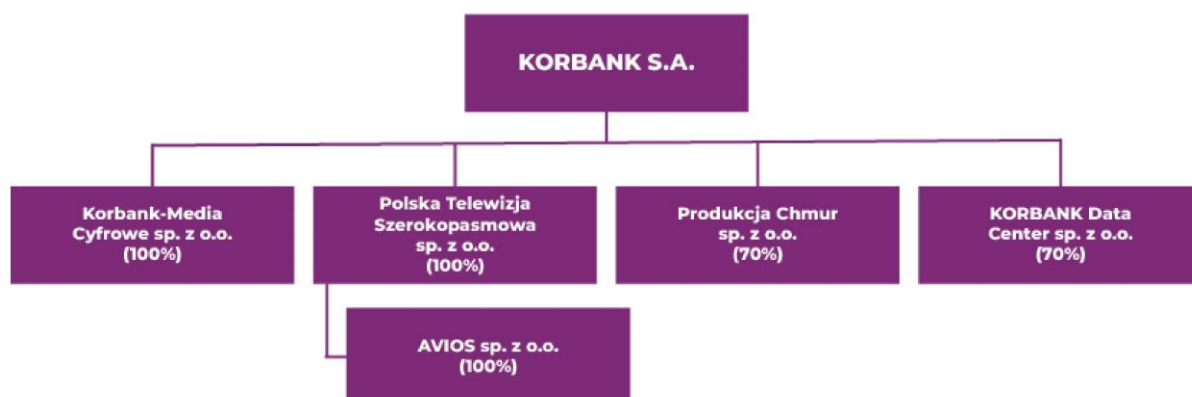

Źródło: Emitent

KORBANK S.A. jest przedsiębiorstwem telekomunikacyjnym, które posiada ugruntowaną pozycję rynkową w województwie dolnośląskim i specjalizuje się w świadczeniu kompleksowych usług w zakresie telekomunikacji oraz usług kolokacji i usług chmurowych w Data Center. Spółka KORBANK S.A. jest podmiotem dominującym w Grupie Kapitałowej.

Korbank-Media Cyfrowe Sp. z o.o. świadczy usługi pozyskiwania klientów indywidualnych oraz zajmuje się obsługą posprzedażową w segmencie B2C. Spółka Korbank-Media Cyfrowe Sp. z o.o. jest w 100% zależna od KORBANK S.A.

Polska Telewizja Szerokopasmowa Sp. z o.o. jest spółką zawiązaną przez Emitenta w dniu 4 lutego 2014 r. oraz zarejestrowaną w dniu 5 lutego 2014 r. w celu świadczenia usług telewizyjnych. Obecnie Spółka zajmuje się dystrybucją telewizji AVIOS oraz dzierżawą i dystrybucją sprzętu dla ISP. Polska Telewizja Szerokopasmowa Sp. z o.o. jest w 100% zależna od Korbank S.A. Spółka Polska Telewizja Szerokopasmowa Sp. z o.o. jest również właścicielem 100% udziałów w spółce **AVIOS Sp. z o.o.** AVIOS Sp. z o.o. realizuje proces sprzedaży usług telewizji AVIOS w wybranych pakietach.

Produkcja Chmur Sp. z o.o. została powołana w celu sprzedaży usług data center. Udziałowcami spółki są KORBANK S.A. (posiada 70 udziałów) oraz Pan Tomasz Magda (30 udziałów) – doświadczony menedżer, doskonale znający specyfikę rynku data center.

KORBANK Data Center Sp. z o.o. to spółka, której przedmiotem działalności jest obsługa techniczna projektu Data Center oraz obsługa techniczna i formalna innych projektów w grupie. Jedynym udziałowcem spółki jest KORBANK S.A. (posiada 100% udziałów).

2. Kwartalne jednostkowe sprawozdanie finansowe Emitenta za okres od 1 stycznia 2025 r. do 31 marca 2025 r.

Bilans Emitenta

AKTYWA		Stan na 31.03.2024 r.	Stan na 31.03.2025 r.
A.	AKTYWA TRWAŁE	31 454 834,15	32 302 366,85
I.	Wartości niematerialne i prawne	40 768,31	33 061,53
1.	Koszty zakończonych prac rozwojowych	0,00	0,00
2.	Wartość firmy	0,00	0,00
3.	Inne wartości niematerialne i prawne	40 768,31	33 061,53
4.	Zaliczki na wartości niematerialne i prawne	0,00	0,00
II.	Rzeczowe aktywa trwałe	30 958 650,64	31 598 175,44
1.	Środki trwałe	28 833 507,33	28 477 646,00
a)	grunty (w tym prawo użytkowania wieczystego)	2 520 828,78	2 520 828,78
b)	budynki, lokale i obiekty inżynierii lądowej i wodnej	26 039 050,53	25 743 292,77
c)	urządzenia techniczne i maszyny	178 779,95	187 158,11
d)	środki transportu	69 868,95	11 917,81
e)	inne środki trwałe	24 979,12	14 448,53
2.	Środki trwałe w budowie	2 125 143,31	3 120 529,44
3.	Zaliczki na środki trwałe w budowie	0,00	0,00
III.	Należności długoterminowe	24 897,26	24 897,26
1.	Od jednostek powiązanych	0,00	0,00
2.	Od pozostałych jednostek, w których jednostka posiada zaangażowanie w kapitale	0,00	0,00
3.	Od pozostałych jednostek	24 897,26	24 897,26
IV.	Inwestycje długoterminowe	240 829,30	252 807,02
1.	Nieruchomości	0,00	0,00
2.	Wartości niematerialne i prawne	0,00	0,00
3.	Długoterminowe aktywa finansowe	240 829,30	252 807,02
a)	w jednostkach powiązanych	63 500,00	63 500,00
-	udziały lub akcje	63 500,00	63 500,00
-	inne papiery wartościowe	0,00	0,00
-	udzielone pożyczki	0,00	0,00
-	inne długoterminowe aktywa finansowe	0,00	0,00
b)	w pozostałych jednostkach, w których jednostka posiada zaangażowanie w kapitale	177 329,30	189 307,02
-	udziały lub akcje	0,00	0,00
-	inne papiery wartościowe	0,00	0,00
-	udzielone pożyczki	177 329,30	189 307,02
-	inne długoterminowe aktywa finansowe	0,00	0,00
c)	w pozostałych jednostkach	0,00	0,00
-	udziały lub akcje	0,00	0,00
-	inne papiery wartościowe	0,00	0,00
-	udzielone pożyczki	0,00	0,00
-	inne długoterminowe aktywa finansowe	0,00	0,00
4.	Inne inwestycje długoterminowe	0,00	0,00
V.	Długoterminowe rozliczenia międzyokresowe	189 688,64	393 425,60
1.	Aktywa z tytułu odroczonego podatku dochodowego	4 750,00	7 220,00
2.	Inne rozliczenia międzyokresowe	184 938,64	386 205,60

Źródło: Emitent

AKTYWA		Stan na 31.03.2024 rok	Stan na 31.03.2025 rok
B. AKTYWA OBROTOWE		2 758 721,99	2 515 155,81
I. Zapasy		232 954,23	220 902,28
1. <i>Materiały</i>		232 954,23	220 902,28
2. <i>Półprodukty i produkty w toku</i>		0,00	0,00
3. <i>Produkty gotowe</i>		0,00	0,00
4. <i>Towary</i>		0,00	0,00
5. <i>Zaliczki na dostawy</i>		0,00	0,00
II. Należności krótkoterminowe		2 169 074,36	2 234 792,88
1. <i>Należności od jednostek powiązanych</i>		811 266,92	984 574,90
a) z tytułu dostaw i usług, o okresie spłaty:		811 266,92	984 574,90
- do 12 miesięcy		811 266,92	984 574,90
- powyżej 12 miesięcy		0,00	0,00
b) inne		0,00	0,00
2. <i>Należności od pozostałych jednostek, w których jednostka posiada zaangażowanie w kapitale</i>		0,00	0,00
a) z tytułu dostaw i usług, o okresie spłaty:		0,00	0,00
- do 12 miesięcy		0,00	0,00
- powyżej 12 miesięcy		0,00	0,00
b) inne		0,00	0,00
3. <i>Należności od pozostałych jednostek</i>		1 357 807,44	1 250 217,98
a) z tytułu dostaw i usług, o okresie spłaty:		962 101,17	1 035 210,52
- do 12 miesięcy		880 849,64	953 958,99
- powyżej 12 miesięcy		81 251,53	81 251,53
b) z tytułu podatków, dotacji, ceł, ubezpieczeń społecznych i zdrowotnych oraz innych tytułów publicznoprawnych		176 830,83	89 047,72
c) inne		137 623,91	44 708,21
d) dochodzone na drodze sądowej		81 251,53	81 251,53
III. Inwestycje krótkoterminowe		310 971,14	31 331,47
1. <i>Krótkoterminowe aktywa finansowe</i>		310 971,14	31 331,47
a) w jednostkach powiązanych		0,00	0,00
- udziały lub akcje		0,00	0,00
- inne papiery wartościowe		0,00	0,00
- udzielone pożyczki		0,00	0,00
- inne krótkoterminowe aktywa finansowe		0,00	0,00
b) w pozostałych jednostkach		0,00	0,00
- udziały lub akcje		0,00	0,00
- inne papiery wartościowe		0,00	0,00
- udzielone pożyczki		0,00	0,00
- inne krótkoterminowe aktywa finansowe		0,00	0,00
c) środki pieniężne i inne aktywa pieniężne		310 971,14	31 331,47
- środki pieniężne w kasie i na rachunkach		310 971,14	31 331,47
- inne środki pieniężne		0,00	
- inne aktywa pieniężne		0,00	0,00
2. <i>Inne inwestycje krótkoterminowe</i>		0,00	0,00
IV. Krótkoterminowe rozliczenia międzyokresowe		45 722,26	28 129,18
C Należne wpłaty na kapitał (fundusz) podstawowy		0,00	0,00
D Udziały (akcje) własne		0,00	0,00
AKTYWA RAZEM		34 213 556,14	34 817 522,66

Źródło: Emitent

PASywa		Stan na 31.03.2024 r.	Stan na 31.03.2025 r.
A.	KAPITAŁ (FUNDUSZ) WŁASNY	18 523 552,37	19 865 809,12
I.	Kapitał (fundusz) podstawowy	493 662,00	493 662,00
II.	Kapitał (fundusz) zapasowy	15 939 830,50	17 016 356,30
	-nadwyżka wartości sprzedaży (wartości emisyjnej) nad wartością nominalną udziałów (akcji)	0,00	0,00
III.	Kapitał (fundusz) z aktualizacji wyceny	0,00	0,00
	-z tytułu aktualizacji wartości godziwej	0,00	0,00
IV.	Pozostałe kapitały (fundusze) rezerwowe	907 465,00	907 465,00
	-tworzone zgodnie z umową (statutem) spółki	0,00	0,00
	-na udziały (akcje) własne	0,00	0,00
V.	Zysk (strata) z lat ubiegłych	1 076 525,80	848 159,74
VI.	Zysk (strata) netto	106 069,07	600 166,08
VII.	Odpis z zysku netto w ciągu roku obrotowego (wielkość ujemna)	0,00	0,00
B.	ZOBOWIĄZANIA I REZERWY NA ZOBOWIĄZANIA	15 690 003,77	14 951 713,54
I.	Rezerwy na zobowiązania	150 083,68	95 972,23
1.	Rezerwa z tytułu odroczonego podatku dochodowego	0,00	0,00
2.	Rezerwa na świadczenia emerytalne i podobne	0,00	0,00
	- długoterminowa	0,00	0,00
	- krótkoterminowa	0,00	0,00
3.	Pozostałe rezerwy	150 083,68	95 972,23
	- długoterminowe	0,00	0,00
	- krótkoterminowe	150 083,68	95 972,23
II.	Zobowiązania długoterminowe	9 228 643,10	8 874 053,25
1.	Wobec jednostek powiązanych	0,00	0,00
2.	Wobec pozostałych jednostek, w których jednostka posiada zaangażowanie w kapitale	0,00	0,00
3.	Wobec pozostałych jednostek	9 228 643,10	8 874 053,25
	a) kredyty i pożyczki	9 082 689,44	8 874 053,25
	b) z tytułu emisji dłużnych papierów wartościowych	0,00	0,00
	c) inne zobowiązania finansowe	145 953,66	0,00
	d) zobowiązania wekslowe	0,00	0,00
	e) inne	0,00	0,00
III.	Zobowiązania krótkoterminowe	3 548 091,72	3 428 451,58
1.	Wobec jednostek powiązanych	281 364,43	160 154,00
	a) z tytułu dostaw i usług, o okresie wymagalności:	281 364,43	160 154,00
	- do 12 miesięcy	281 364,43	160 154,00
	- powyżej 12 miesięcy	0,00	0,00
	b) inne	0,00	0,00
2.	Wobec jednostek pozostałych, w których jednostka posiada zaangażowanie w kapitale	0,00	0,00
	a) z tytułu dostaw i usług, o okresie wymagalności:	0,00	0,00
	- do 12 miesięcy	0,00	0,00
	- powyżej 12 miesięcy	0,00	0,00
	b) inne	0,00	0,00
3.	Wobec pozostałych jednostek	3 266 727,29	3 268 297,58
	a) kredyty i pożyczki	1 965 861,27	1 411 331,98
	b) z tytułu emisji dłużnych papierów wartościowych	0,00	0,00
	c) inne zobowiązania finansowe	55 011,81	40 360,22
	d) z tytułu dostaw i usług, o okresie wymagalności:	897 218,56	1 333 125,61
	- do 12 miesięcy	897 218,56	1 333 125,61
	- powyżej 12 miesięcy	0,00	0,00
	e) zaliczki otrzymane na dostawy	0,00	26 060,25
	f) zobowiązania wekslowe	0,00	0,00
	g) z tytułu podatków, ceł, ubezpieczeń społecznych i zdrowotnych oraz innych tytułów publicznoprawnych	235 417,46	271 706,50
	h) z tytułu wynagrodzeń	111 453,20	127 999,10
	i) inne	1 764,99	57 713,92
4.	Fundusze specjalne	0,00	0,00
IV.	Rozliczenia międzyokresowe	2 763 185,27	2 553 236,48
1.	Ujemna wartość firmy	0,00	0,00
2.	Inne rozliczenia międzyokresowe	2 763 185,27	2 553 236,48
	- długoterminowe	2 552 245,91	2 342 297,12
	- krótkoterminowe	210 939,36	210 939,36
PASywa RAZEM		34 213 556,14	34 817 522,66

Źródło: Emitent

Rachunek zysków i strat Emitenta (wariant porównawczy)

Lp.	Wyszczególnienie	Za okres	
		01.01.2024 r.-31.03.2024 r.	01.01.2025 r.-31.03.2025 r.
A.	Przychody netto ze sprzedaży i zrównane z nimi, w tym:	3 302 572,29	3 589 677,55
	- od jednostek powiązanych	1 248 680,36	1 179 215,82
I.	Przychody netto ze sprzedaży produktów	3 299 834,53	3 589 527,55
II.	Zmiana stanu produktów (zwiększenie - wartość dodatnia, zmniejszenie - wartość ujemna)	0,00	0,00
III.	Koszt wytworzenia produktów na własne potrzeby jednostki	0,00	0,00
IV.	Przychody netto ze sprzedaży towarów	2 737,76	150,00
B.	Koszty działalności operacyjnej	3 036 772,07	2 855 643,98
I.	Amortyzacja	417 906,87	306 044,51
II.	Zużycie materiałów i energii	252 195,97	290 373,85
III.	Usługi obce	1 664 155,08	1 585 646,66
IV.	Podatki i opłaty, w tym:	101 620,71	120 891,71
	- podatek akcyzowy	,00	0,00
V.	Wynagrodzenia	448 657,13	433 500,80
VI.	Ubezpieczenia społeczne i inne świadczenia w tym:	106 220,33	111 277,12
	- emerytalne	,00	0,00
VII.	Pozostałe koszty rodzajowe	45 636,98	7 909,33
VIII.	Wartość sprzedanych towarów	379,00	0,00
C.	Zysk (strata) ze sprzedaży (A-B)	265 800,22	734 033,57
D.	Pozostałe przychody operacyjne	54 457,43	52 736,62
I.	Zysk z tytułu rozchodu niefinansowych aktywów trwałych	0,00	0,00
II.	Dotacje	53 725,41	52 734,84
III.	Aktualizacja wartości aktywów niefinansowych	,00	0,00
IV.	Inne przychody operacyjne	732,02	1,78
E.	Pozostałe koszty operacyjne	4 926,11	215,55
I.	Strata z tytułu rozchodu niefinansowych aktywów trwałych	,00	0,00
II.	Aktualizacja wartości aktywów niefinansowych	,00	0,00
III.	Inne koszty operacyjne	4 926,11	215,55
F.	Zysk (strata) z działalności operacyjnej (C+D-E)	315 331,54	786 554,64
G.	Przychody finansowe	,00	0,00
I.	Dywidendy i udziały w zyskach, w tym:	,00	0,00
A.	- od jednostek powiązanych	,00	0,00
-	- w których jednostka posiada zaangażowanie w kapitale	,00	0,00
B.	- od jednostek pozostałych, w tym:	,00	0,00
-	- w których jednostka posiada zaangażowanie w kapitale	,00	0,00
II.	Odsetki, w tym:	,00	0,00
	- od jednostek powiązanych	,00	0,00
III.	Zysk z tytułu rozchodu aktywów finansowych, w tym:	,00	0,00
	- w jednostkach powiązanych	,00	0,00
IV.	Aktualizacja wartości aktywów finansowych	,00	0,00
V.	Inne	0,00	0,00
H.	Koszty finansowe	209 262,47	186 388,56
I.	Odsetki, w tym:	209 005,95	185 748,54
	- od jednostek powiązanych	,00	0,00
II.	Strata z tytułu rozchodu aktywów finansowych, w tym:	,00	0,00
	- w jednostkach powiązanych	,00	0,00
III.	Aktualizacja wartości aktywów finansowych	,00	0,00
IV.	Inne	256,52	640,02
I.	Zysk (strata) brutto (F+G-H)	106 069,07	600 166,08
J.	Podatek dochodowy	,00	0,00
K.	Pozostałe obowiązkowe zmniejszenia zysku (zwiększenia straty)	,00	0,00
L.	Zysk (strata) netto (I-J-K)	106 069,07	600 166,08

Źródło: Emitent

Rachunek przepływów pieniężnych Emitenta

Lp.	Wyszczególnienie	Za okres	
		01.01.2024 r.- 31.03.2024 r.	01.01.2025 r.- 31.03.2025 r.
A. Przepływy środków pieniężnych z działalności operacyjnej			
I.	Zysk / Strata netto	106 069,07	600 166,08
II.	Korekty razem	410 259,30	-34 352,12
1.	Amortyzacja	417 906,87	306 044,51
2.	Zyski (straty) z tytułu różnic kursowych	0,00	0,00
3.	Odsetki i udziały w zyskach (dywidendy)	0,00	0,00
4.	Zysk (strata) z działalności inwestycyjnej	0,00	0,00
5.	Zmiana stanu rezerw	-66 939,00	-68 601,33
6.	Zmiana stanu zapasów	-43 590,23	-17 154,09
7.	Zmiana stanu należności	131 351,66	-173 437,24
8.	Zmiana stanu zobowiązań krótkoterminowych, z wyjątkiem pożyczek i kredytów	18 698,25	8 361,81
9.	Zmiana stanu rozliczeń międzyokresowych	-47 168,25	-89 565,78
10.	Inne korekty-korekty z lat ubiegłych	0,00	0,00
III.	Przepływy pieniężne netto z działalności operacyjnej (I+II)	516 328,37	565 813,96
B. Przepływy środków pieniężnych z działalności inwestycyjnej			
I.	Wpływy	0,00	0,00
1.	Zbycie wartości niematerialnych i prawnych oraz rzeczowych aktywów trwałych	0,00	0,00
2.	Zbycie inwestycji w nieruchomości oraz wartości niematerialne i prawne	0,00	0,00
3.	Z aktywów finansowych, w tym:	0,00	0,00
a)	w jednostkach powiązanych	0,00	0,00
b)	w pozostałych jednostkach:	0,00	0,00
	- zbycie aktywów finansowych	0,00	0,00
	- dywidendy i udziały w zyskach	0,00	0,00
	- spłata udzielonych pożyczek długoterminowych	0,00	0,00
	- odsetki	0,00	0,00
	- inne wpływy z aktywów finansowych	0,00	0,00
4.	Inne wpływy inwestycyjne	0,00	0,00
II.	Wydatki	408 767,08	375 871,38
1.	Nabycie wartości niematerialnych i prawnych oraz rzeczowych aktywów trwałych	408 767,08	375 871,38
2.	Inwestycje w nieruchomości oraz wartości niematerialne i prawne	0,00	0,00
3.	Na aktywa finansowe, w tym:	0,00	0,00
a)	w jednostkach powiązanych	0,00	0,00
b)	w pozostałych jednostkach:	0,00	0,00
	- nabycie aktywów finansowych	0,00	0,00
	- udzielone pożyczki długoterminowe	0,00	0,00
4.	Inne wydatki inwestycyjne	0,00	0,00
III.	Przepływy pieniężne netto z działalności inwestycyjnej (I-II)	-408 767,08	-375 871,38
C. Przepływy środków pieniężnych z działalności finansowej			
I.	Wpływy	1 148 972,08	26 030,99
1.	Wpływy netto z wydania udziałów (emisji akcji) i innych instrumentów kapitałowych oraz dopłat do kapitału	0,00	0,00
2.	Kredyty i pożyczki	1 148 972,08	26 030,99
3.	Emisja dłużnych papierów wartościowych	0,00	0,00
4.	Inne wpływy finansowe	0,00	0,00
II.	Wydatki	1 139 069,18	214 293,76
1.	Nabycie udziałów (akcji) własnych	0,00	0,00
2.	Dywidendy i inne wypłaty na rzecz właścicieli	0,00	0,00
3.	Inne, niż wypłaty na rzecz właścicieli, wydatki z tytułu podziału zysku	0,00	0,00
4.	Spłaty kredytów i pożyczek	1 139 069,18	214 293,76
5.	Wykup dłużnych papierów wartościowych	0,00	0,00
6.	Z tytułu innych zobowiązań finansowych	0,00	0,00
7.	Płatności zobowiązań z tytułu umów leasingu finansowego	0,00	0,00
8.	Odsetki	0,00	0,00
9.	Inne wydatki finansowe	0,00	0,00
III.	Przepływy pieniężne netto z działalności finansowej (I-II)	9 902,90	-188 262,77
D. Przepływy pieniężne netto razem			
E.	Bilansowa zmiana stanu środków pieniężnych, w tym	-117 464,19	-1 679,81
	- zmiana stanu środków pieniężnych z tytułu różnic kursowych	0,00	0,00
F.	Środki pieniężne na początek okresu	193 506,95	29 651,66
G.	Środki pieniężne na koniec okresu (F+D), w tym	310 971,14	31 331,47
	- o ograniczonej możliwości dysponowania	0,00	0,00

Źródło: Emitent

Zestawienie zmian w kapitale własnym Emitenta

Lp.	Wyszczególnienie	Za okres	
		01.01.2024 r.-31.03.2024 r.	01.01.2025 r.-31.03.2025 r.
I.	Kapitał (fundusz) własny na początek okresu (BO)	18 417 483,30	19 252 915,14
	- korekty błędów	144 621,63	
I.a	Kapitał (fundusz) własny na początek okresu (BO), po korektach	18 562 104,93	19 252 915,14
1.	Kapitał (fundusz) podstawowy na początek okresu	493 662,00	493 662,00
1.1	Zmiany kapitału (funduszu) podstawowego	0,00	0,00
a)	zwiększenie (z tytułu)	0,00	0,00
	- emisji akcji	0,00	0,00
b)	zmniejszenie (z tytułu)	0,00	0,00
	- umorzenia akcji	0,00	0,00
	-	0,00	0,00
1.2	Kapitał (fundusz) podstawowy na koniec okresu	493 662,00	493 662,00
2.	Należne wpłaty na kapitał podstawowy na początek okresu	0,00	0,00
2.1	Zmiana należnych wpłat na kapitał podstawowy	0,00	0,00
a)	zwiększenie (z tytułu)	0,00	0,00
	-	0,00	0,00
b)	zmniejszenie (z tytułu)	0,00	0,00
	-	0,00	0,00
2.2	Należne wpłaty na kapitał podstawowy na koniec okresu	0,00	0,00
3.	Udziały (akcje) własne na początek okresu	0,00	0,00
3.1.	Zmiana udziałów (akcji) własnych	0,00	0,00
a)	zwiększenie (z tytułu)	0,00	0,00
	- akcje przeznaczone do sprzedaży	0,00	0,00
	- akcje przeznaczone do umorzenia	0,00	0,00
b)	zmniejszenie (z tytułu)	0,00	0,00
	-	0,00	0,00
	- sprzedaż akcji	0,00	0,00
3.1	Udziały (akcje) własne na koniec okresu	0,00	0,00
4.	Kapitał (fundusz) zapasowy na początek okresu	15 939 830,50	17 016 356,30
4.1	Zmiany kapitału (funduszu) zapasowego	1 076 525,80	835 431,84
a)	zwiększenie (z tytułu)	0,00	0,00
	- z podziału zysku (ustawowo)	1 076 525,80	835 431,84
	- z podziału zysku (ponad wymagana ustawowo minimalna wartość)	0,00	0,00
	- aktualizacji zbitych środków własnych	0,00	0,00
	- korekty błędów	0,00	0,00
b)	zmniejszenie (z tytułu)	0,00	0,00
	-	0,00	0,00
4.2	Stan kapitału (funduszu) zapasowego na koniec okresu, w tym:	17 016 356,30	17 851 788,14
5.	Kapitał (fundusz) z aktualizacji wyceny na początek okresu	0,00	0,00
5.1	Zmiany kapitału (funduszu) z aktualizacji wyceny	0,00	0,00
a)	zwiększenie (z tytułu)	0,00	0,00
	- zmiany cen rynkowych akcji	0,00	0,00
	- wyceny bilansowej	0,00	0,00
b)	zmniejszenie (z tytułu)	0,00	0,00
	- zbicia środków trwałych	0,00	0,00
	- wyceny bilansowej	0,00	0,00
5.2	Kapitał (fundusz) z aktualizacji wyceny na koniec okresu	0,00	0,00
6.	Pozostałe kapitały (fundusze) rezerwowe na początek okresu	907 465,00	907 465,00
6.1	Zmiany pozostałych kapitałów (funduszy) rezerwowych	0,00	0,00
a)	zwiększenie (z tytułu)	0,00	0,00
	- dopłat wspólników	0,00	0,00
	- dopłat akcjonariuszy	907 465,00	907 465,00
b)	zmniejszenie (z tytułu)	0,00	0,00
	- zwrotu dopłat wspólników	0,00	0,00
6.2	Pozostałe kapitały (fundusze) rezerwowe na koniec okresu	907 465,00	907 465,00
7.	Zysk (strata) z lat ubiegłych na początek okresu	931 904,17	0,00
7.1	Zysk z lat ubiegłych na początek okresu	0,00	0,00
	- korekty błędów	0,00	0,00
7.2	Zysk z lat ubiegłych na początek okresu, po korektach	0,00	0,00
a)	zwiększenie (z tytułu)	0,00	0,00
	- podziału zysku z lat ubiegłych	0,00	0,00
b)	zmniejszenie (z tytułu)	0,00	0,00
	- korekty błędów	0,00	0,00
	- wydaty dywidendy akcjonariuszom	0,00	0,00
7.3	Zysk z lat ubiegłych na koniec okresu	0,00	0,00
7.4	Strata z lat ubiegłych na początek okresu	144 621,63	0,00
7.5	Strata z lat ubiegłych na początek okresu, po korektach	0,00	0,00
a)	zwiększenie (z tytułu)	0,00	848 159,74
b)	zmniejszenie (z tytułu)	0,00	0,00
7.6	Strata z lat ubiegłych na koniec okresu	0,00	848 159,74
7.7	Zysk/Strata z lat ubiegłych na koniec okresu	0,00	848 159,74
8.	Wynik netto	106 069,07	600 166,08
a)	Zysk netto	106 069,07	600 166,08
b)	Strata netto	0,00	0,00
c)	Odpisy z zysku	0,00	0,00
II.	Kapitał (fundusz) własny na koniec okresu (BZ)	18 523 552,37	19 865 809,12
Proponowany podział zysku netto			
a)	Wypłata dywidendy	0,00	0,00
b)	Przekazanie na kapitał zapasowy	0,00	0,00
c)	Przekazanie na kapitał rezerwowy	0,00	0,00
d)	Pokrycie straty za lata ubiegłe	0,00	0,00
e)	Przekazanie na wewnętrzny fundusz celowy	0,00	0,00
III.	Kapitał (fundusz) własny, po uwzględnieniu proponowanego podziału zysku (pokrycia straty)	18 523 552,37	19 865 809,12

Źródło: Emitent

3. Kwartałne skonsolidowane sprawozdanie finansowe Grupy Kapitałowej KORBANK S.A. za okres od 1 stycznia 2025 r. do 31 marca 2025 r.

Skonsolidowany bilans Grupy Kapitałowej Emitenta

AKTYWA		Stan na 31.03.2024 r.	Stan na 31.03.2025 r.
A.	AKTYWA TRWAŁE	50 533 923,47	51 783 874,16
I.	Wartości niematerialne i prawne	54 268,31	82 995,07
1.	Koszty zakończonych prac rozwojowych	0,00	0,00
2.	Wartość firmy	0,00	0,00
3.	Inne wartości niematerialne i prawne	54 268,31	82 995,07
4.	Zaliczki na wartości niematerialne i prawne	0,00	0,00
II.	Wartość firmy jednostek podporządkowanych	0,00	0,00
1.	Wartość firmy-jednostki zależne	0,00	0,00
2.	Wartość firmy-jednostki współzależne	0,00	0,00
III.	Rzeczowe aktywa trwałe	50 106 389,26	51 123 876,23
1.	Środki trwałe	44 632 794,31	45 304 053,18
a)	grunty (w tym prawo użytkowania wieczystego gruntu)	2 520 828,78	2 520 828,78
b)	budynki, lokale i obiekty inżynierii lądowej i wodnej	41 724 503,46	42 462 104,53
c)	urządzenia techniczne i maszyny	264 665,83	208 143,23
d)	środki transportu	82 389,29	79 240,31
e)	inne środki trwałe	40 406,95	33 736,33
2.	Środki trwałe w budowie	5 473 594,95	5 819 823,05
3.	Zaliczki na środki trwałe w budowie	0,00	0,00
IV.	Należności długoterminowe	183 577,26	183 577,26
1.	Od jednostek powiązanych	0,00	0,00
2.	Od pozostałych jednostek, w których jednostka posiada zaangażowanie w kapitale	0,00	0,00
3.	Od pozostałych jednostek	183 577,26	183 577,26
V.	Inwestycje długoterminowe	0,00	0,00
1.	Nieruchomości	0,00	0,00
2.	Wartości niematerialne i prawne	0,00	0,00
3.	Długoterminowe aktywa finansowe	0,00	0,00
a)	w jednostkach zależnych, współzależnych niewycenianych metodą konsolidacji pełnej lub metodą proporcjonalną	0,00	0,00
-	udziały lub akcje	0,00	0,00
-	inne papiery wartościowe	0,00	0,00
-	udzielone pożyczki	0,00	0,00
-	inne długoterminowe aktywa finansowe	0,00	0,00
b)	w jednostkach zależnych, współzależnych i stowarzyszonych wycenianych metodą praw własności	0,00	0,00
-	udziały lub akcje	0,00	0,00
-	inne papiery wartościowe	0,00	0,00
-	udzielone pożyczki	0,00	0,00
-	inne długoterminowe aktywa finansowe	0,00	0,00
c)	w pozostałych jednostkach, w których jednostka posiada zaangażowanie w kapitale	0,00	0,00
-	udziały lub akcje	0,00	0,00
-	inne papiery wartościowe	0,00	0,00
-	udzielone pożyczki	0,00	0,00
-	inne długoterminowe aktywa finansowe	0,00	0,00
d)	w pozostałych jednostkach	0,00	0,00
-	udziały lub akcje	0,00	0,00
-	inne papiery wartościowe	0,00	0,00
-	udzielone pożyczki	0,00	0,00
-	inne długoterminowe aktywa finansowe	0,00	0,00
4.	Inne inwestycje długoterminowe	0,00	0,00
VI.	Długoterminowe rozliczenia międzyokresowe	189 688,64	393 425,60
1.	Aktywa z tytułu odroczonego podatku dochodowego	4 750,00	7 220,00
2.	Inne rozliczenia międzyokresowe	184 938,64	386 205,60

Źródło: Emitent

AKTYWA		Stan na 31.03.2024 r.	Stan na 31.03.2025 r.
B. AKTYWA OBROTOWE		13 614 066,53	15 514 898,05
I. Zapasy		2 430 316,15	2 442 037,57
1. <i>Materiały</i>		2 423 421,84	2 435 143,26
2. <i>Półprodukty i produkty w toku</i>		0,00	0,00
3. <i>Produkty gotowe</i>		0,00	0,00
4. <i>Towary</i>		0,00	0,00
5. <i>Zaliczki na dostawy i usługi</i>		6 894,31	6 894,31
II. Należności krótkoterminowe		7 087 089,58	6 249 324,83
1. <i>Należności od jednostek powiązanych</i>		81 200,77	106 063,41
a) z tytułu dostaw i usług, o okresie spłaty:		81 200,77	106 063,41
- do 12 miesięcy		81 200,77	106 063,41
- powyżej 12 miesięcy		0,00	0,00
b) inne		0,00	0,00
2. <i>Należności od pozostałych jednostek, w których jednostka posiada zaangażowanie w kapitale</i>		0,00	0,00
a) z tytułu dostaw i usług, o okresie spłaty:		0,00	0,00
- do 12 miesięcy		0,00	0,00
- powyżej 12 miesięcy		0,00	0,00
b) inne		0,00	0,00
3. <i>Należności od pozostałych jednostek</i>		7 005 888,81	6 143 261,42
a) z tytułu dostaw i usług, o okresie spłaty:		4 817 884,93	4 996 255,05
- do 12 miesięcy		4 736 633,40	4 915 003,52
- powyżej 12 miesięcy		81 251,53	81 251,53
b) z tytułu podatków, dotacji, ceł, ubezpieczeń społecznych i zdrowotnych oraz innych tytułów publicznoprawnych		1 969 128,44	1 021 046,63
c) inne		137 623,91	44 708,21
d) dochodzone na drodze sądowej		81 251,53	81 251,53
III. Inwestycje krótkoterminowe		4 007 169,56	6 766 492,40
1. <i>Krótkoterminowe aktywa finansowe</i>		4 000 439,77	6 766 492,40
a) w jednostkach zależnych i współzależnych		0,00	0,00
- udziały lub akcje		0,00	0,00
- inne papiery wartościowe		0,00	0,00
- udzielone pożyczki		0,00	0,00
- inne krótkoterminowe aktywa finansowe		0,00	0,00
b) w jednostkach stowarzyszonych		0,00	0,00
- udziały lub akcje		0,00	0,00
- inne papiery wartościowe		0,00	0,00
- udzielone pożyczki		0,00	0,00
- inne krótkoterminowe aktywa finansowe		0,00	0,00
c) w pozostałych jednostkach		0,00	0,00
- udziały lub akcje		0,00	0,00
- inne papiery wartościowe		0,00	0,00
- udzielone pożyczki		0,00	0,00
- inne krótkoterminowe aktywa finansowe		0,00	0,00
d) środki pieniężne i inne aktywa pieniężne		4 000 439,77	6 766 492,40
- środki pieniężne w kasie i na rachunkach		3 998 111,02	6 741 994,20
- inne środki pieniężne		2 328,75	24 498,20
- inne aktywa pieniężne		0,00	0,00
2. <i>Inne inwestycje krótkoterminowe</i>		6 729,79	0,00
IV. Krótkoterminowe rozliczenia międzyokresowe		89 491,24	57 043,25
C. Należne wpłaty na kapitał podstawowy		0,00	0,00
D. Udziały (akcje) własne		0,00	0,00
AKTYWA RAZEM		64 147 990,00	67 298 772,21

Źródło: Emitent

PASYWA		Stan na 31.03.2024 r.	Stan na 31.03.2025 r.
A.	KAPITAŁ (FUNDUSZ) WŁASNY	35 284 470,52	39 102 062,56
I.	Kapitał (fundusz) podstawowy	493 662,00	493 662,00
II.	Kapitał (fundusz) zapasowy	27 588 533,67	32 276 297,24
-	nadwyżka wartości sprzedaży (wartości emisyjnej) nad wartością nominalną udziałów (akcji)	0,00	0,00
III.	Kapitał (fundusz) z aktualizacji wyceny	0,00	0,00
-	z tytułu aktualizacji wartości godziwej	0,00	0,00
IV.	Pozostałe kapitały (fundusze) rezerwowe	907 465,00	907 465,00
1.	tworzone zgodnie z umową (statutem) spółki	0,00	0,00
V.	Różnice kursowe z przeliczenia	0,00	0,00
VI.	Zysk (strata) z lat ubiegłych	4 508 977,74	3 479 969,97
VII.	Zysk (strata) netto	1 785 832,11	1 944 668,35
VIII.	Odpisy z zysku netto w ciągu roku obrotowego(-)	0,00	0,00
B.	Kapitał mniejszości	3 500,00	3 500,00
C.	Ujemna wartość jednostek podporządkowanych	0,00	0,00
I.	Ujemna wartość-jednostki zależne	0,00	0,00
II.	Ujemna wartość-jednostki współzależne	0,00	0,00
D.	ZOBOWIĄZANIA I REZERWY NA ZOBOWIĄZANIA	28 860 019,48	28 193 209,65
I.	Rezerwy na zobowiązania	150 083,68	95 972,23
1.	Rezerwa z tytułu odroczonego podatku dochodowego	0,00	0,00
2.	Rezerwa na świadczenia emerytalne i podobne	0,00	0,00
-	- długoterminowa	0,00	0,00
-	- krótkoterminowa	0,00	0,00
3.	Pozostałe rezerwy	150 083,68	95 972,23
-	- długoterminowe	0,00	0,00
-	- krótkoterminowe	150 083,68	95 972,23
II.	Zobowiązania długoterminowe	18 626 780,83	17 601 318,77
1.	Wobec jednostek powiązanych	0,00	0,00
2.	Wobec pozostałych jednostek, w których jednostka posiada zaangażowanie w kapitale	0,00	0,00
3.	Wobec pozostałych jednostek	18 626 780,83	17 601 318,77
a)	kredyty i pożyczki	18 480 827,17	17 601 318,77
b)	z tytułu emisji dłużnych papierów wartościowych	0,00	0,00
c)	inne zobowiązania finansowe	145 953,66	0,00
d)	zobowiązania wekslowe	0,00	0,00
e)	inne	0,00	0,00
III.	Zobowiązania krótkoterminowe	7 319 969,70	7 942 682,17
1.	Wobec jednostek powiązanych	22 273,54	82 707,97
a)	z tytułu dostaw i usług, o okresie wymagalności:	22 273,54	82 707,97
-	- do 12 miesięcy	22 273,54	82 707,97
-	- powyżej 12 miesięcy	0,00	0,00
b)	inne	0,00	0,00
2.	Wobec pozostałych jednostek, w których jednostka posiada zaangażowanie w kapitale	0,00	0,00
a)	z tytułu dostaw i usług, o okresie wymagalności:	0,00	0,00
-	- do 12 miesięcy	0,00	0,00
-	- powyżej 12 miesięcy	0,00	0,00
b)	inne	0,00	0,00
3.	Wobec pozostałych jednostek	7 297 696,16	7 859 974,20
a)	kredyty i pożyczki	4 124 581,59	3 217 253,32
b)	z tytułu emisji dłużnych papierów wartościowych	0,00	0,00
c)	inne zobowiązania finansowe	55 011,81	40 360,22
d)	z tytułu dostaw i usług, o okresie wymagalności:	2 162 924,06	3 570 117,33
-	- do 12 miesięcy	2 162 924,06	3 570 117,33
-	- powyżej 12 miesięcy	0,00	0,00
e)	zaliczki otrzymane na dostawy	0,00	26 060,25
f)	zobowiązania wekslowe	0,00	0,00
g)	z tytułu podatków, cel, ubezpieczeń społecznych i zdrowotnych oraz innych tytułów publicznoprawnych	654 797,44	576 676,51
h)	z tytułu wynagrodzeń	292 862,42	364 894,09
i)	inne	7 518,84	64 612,48
4.	Fundusze specjalne	0,00	0,00
IV.	Rozliczenia międzyokresowe	2 763 185,27	2 553 236,48
1.	Ujemna wartość firmy	0,00	0,00
2.	Inne rozliczenia międzyokresowe	2 763 185,27	2 553 236,48
-	- długoterminowe	2 552 245,91	2 342 297,12
-	- krótkoterminowe	210 939,36	210 939,36
PASYWA RAZEM		64 147 990,00	67 298 772,21

Źródło: Emitent

Skonsolidowany rachunek zysków i strat Grupy Kapitałowej Emitenta

Lp.	Wyszczególnienie	Za okres	
		01.01.2024 r.- 31.03.2024 r.	01.01.2025 r.- 31.03.2025 r.
A.	Przychody netto ze sprzedaży i zrównane z nimi, w tym:	9 867 891,69	10 288 825,78
	- od jednostek powiązanych	2 109 436,19	2 192 598,36
I.	Przychody netto ze sprzedaży produktów i usług	9 446 331,87	10 009 651,49
II.	Zmiana stanu produktów (zwiększ. - w. dodatnia, zmniejszenie - wartość ujemna)	,00	
III.	Koszt wytworzenia produktów na własne potrzeby jednostki	,00	,00
IV.	Przychody netto ze sprzedaży towarów i materiałów	421 559,82	279 174,29
B.	Koszty działalności operacyjnej	7 757 045,29	7 944 024,85
I.	Amortyzacja	658 989,59	532 591,58
II.	Zużycie materiałów i energii	354 892,65	351 635,87
III.	Usługi obce	4 670 278,58	5 011 343,32
IV.	Podatki i opłaty, w tym:	164 428,94	159 040,08
	- podatek akcyzowy	,00	,00
V.	Wynagrodzenia	1 223 110,34	1 365 321,72
VI.	Ubezpieczenia społeczne i inne świadczenia	222 784,41	254 516,84
-	- emerytalne	,00	,00
VII.	Pozostałe koszty rodzajowe	56 293,38	26 967,44
VIII.	Wartość sprzedanych towarów i materiałów	406 267,40	242 608,00
C.	Zysk (strata) ze sprzedaży (A-B)	2 110 846,40	2 344 800,93
D.	Pozostałe przychody operacyjne	54 469,44	52 749,18
I.	Zysk z tytułu rozchodu niefinansowych aktywów trwałych	,00	,00
II.	Dotacje	53 725,41	52 734,84
III.	Aktualizacja wartości aktywów niefinansowych	,00	,00
IV.	Inne przychody operacyjne	744,03	14,34
E.	Pozostałe koszty operacyjne	20 729,61	227,11
I.	Strata z tytułu rozchodu niefinansowych aktywów trwałych	,00	,00
II.	Aktualizacja wartości aktywów niefinansowych	,00	,00
III.	Inne koszty operacyjne	20 729,61	227,11
F.	Zysk (strata) z działalności operacyjnej (C+D-E)	2 144 586,23	2 397 323,00
G.	Przychody finansowe	14 657,28	68 437,96
I.	Dywidendy i udziały w zyskach, w tym:	,00	,00
a)	od jednostek powiązanych	,00	,00
-	- w których jednostka posiada zaangażowanie w kapitale	,00	,00
b)	od jednostek pozostałych	,00	,00
-	- w których jednostka posiada zaangażowanie w kapitale	,00	,00
II.	Odsetki, w tym:	14 657,28	68 437,96
	- od jednostek powiązanych	,00	,00
III.	Zysk z tytułu rozchodu aktywów finansowych, w tym:	,00	,00
-	- w jednostkach powiązanych	,00	,00
IV.	Aktualizacja wartości aktywów finansowych	,00	,00
V.	Inne	,00	,00
H.	Koszty finansowe	254 090,40	313 666,61
I.	Odsetki, w tym:	249 295,68	312 625,77
	- od jednostek powiązanych	,00	,00
II.	Strata z tytułu rozchodu aktywów finansowych, w tym:	,00	,00
-	- w jednostkach powiązanych	,00	,00
III.	Aktualizacja wartości inwestycji	,00	,00
IV.	Inne	4 794,72	1 040,84
I.	Zysk (strata) na sprzedaży całości lub części udziałów jednostek podporządkowanych	,00	,00
J.	Zysk (strata) z działalności gospodarczej (F+G-H+I)	1 905 153,11	2 152 094,35
K.	Odpis wartości firmy	,00	,00
I.	Odpis wartości firmy-jednostki zależne	,00	,00
II.	Odpis wartości firmy-jednostki współzależne	,00	,00
L.	Odpis ujemnej wartości firmy	,00	,00
I.	Odpis ujemnej wartości firmy-jednostki zależne	,00	,00
II.	Odpis ujemnej wartości firmy-jednostki współzależne	,00	,00
M.	Zysk(strata) z udziałów w jednostkach podporządkowanych wycenianych metodą praw własności	,00	,00
N.	Zysk (strata) brutto (J-K+L+/-M)	1 905 153,11	2 152 094,35
O.	Podatek dochodowy	119 321,00	207 426,00
P.	Pozostałe obowiązkowe zmniejszenia zysku(zwiększenia straty)	,00	,00
R.	Zysk(strata) mniejszości	,00	,00
S.	Zysk (strata) netto (N-O-P+/-R)	1 785 832,11	1 944 668,35

Źródło: Emitent

Skonsolidowany rachunek przepływów pieniężnych Grupy Kapitałowej Emitenta

Lp.	Wyszczególnienie	Za okres	
		01.01.2024 r. - 31.03.2024 r.	01.01.2025 r. - 31.03.2025 r.
A. Przepływy środków pieniężnych z działalności operacyjnej			
I.	Zysk / Strata netto	1 785 832,11	1 944 668,35
II.	Korekty razem	-81 841,38	-435 357,16
1.	Amortyzacja	658 989,59	532 591,58
2.	Zyski (straty) z tytułu różnic kursowych	0,00	0,00
3.	Odsetki i udziały w zyskach (dywidendy)	0,00	0,00
4.	Zysk (strata) z działalności inwestycyjnej	0,00	0,00
5.	Zmiana stanu rezerw	-66 939,00	-30 601,00
6.	Zmiana stanu zapasów	18 944,35	-219 769,46
7.	Zmiana stanu należności	-76 744,58	-206 555,70
8.	Zmiana stanu zobowiązań krótkoterminowych, z wyjątkiem pożyczek i kredytów	-571 153,88	-383 968,81
9.	Zmiana stanu rozliczeń międzyokresowych	-44 937,86	-127 053,77
10.	Inne korekty-korekty lat ubiegłych zyski z lat ubiegłych		
III.	Przepływy pieniężne netto z działalności operacyjnej (I+II)	1 703 990,73	1 509 311,19
B. Przepływy środków pieniężnych z działalności inwestycyjnej			
I.	Wpływy	0,00	0,00
1.	Zbycie wartości niematerialnych i prawnych oraz rzeczowych aktywów trwałych	0,00	0,00
2.	Zbycie inwestycji w nieruchomości oraz wartości niematerialne i prawne	0,00	0,00
3.	Z aktywów finansowych, w tym:	0,00	0,00
a)	w jednostkach powiązanych	0,00	0,00
b)	w pozostałych jednostkach:	0,00	0,00
	- zbycie aktywów finansowych	0,00	0,00
	- dywidendy i udziały w zyskach	0,00	0,00
	- spłata udzielonych pożyczek długoterminowych	0,00	0,00
	- odsetki	0,00	0,00
	- inne wpływy z aktywów finansowych	0,00	0,00
4.	Inne wpływy inwestycyjne	0,00	0,00
II.	Wydatki	594 795,91	793 175,34
1.	Nabycie wartości niematerialnych i prawnych oraz rzeczowych aktywów trwałych	597 660,12	793 175,34
2.	Inwestycje w nieruchomości oraz wartości niematerialne i prawne	0,00	0,00
3.	Na aktywa finansowe, w tym:	0,00	0,00
a)	w jednostkach powiązanych	0,00	0,00
b)	w pozostałych jednostkach:	0,00	0,00
	- nabycie aktywów finansowych	0,00	0,00
	- udzielone pożyczki długoterminowe	0,00	0,00
4.	Inne wydatki inwestycyjne	-2 864,21	0,00
III.	Przepływy pieniężne netto z działalności inwestycyjnej (I-II)	-594 795,91	-793 175,34
C. Przepływy środków pieniężnych z działalności finansowej			
I.	Wpływy	1 148 972,08	26 030,99
1.	Wpływy netto z wydania udziałów (emisji akcji) i innych instrumentów kapitałowych oraz dopłat do kapitału	0,00	0,00
2.	Kredyty i pożyczki	1 148 972,08	26 030,99
3.	Emisja dłużnych papierów wartościowych	0,00	0,00
4.	Inne wpływy finansowe	0,00	0,00
II.	Wydatki	1 592 870,16	409 999,80
1.	Nabycie udziałów (akcji) własnych	0,00	0,00
2.	Dywidendy i inne wypłaty na rzecz właścicieli	0,00	0,00
3.	Inne, niż wypłaty na rzecz właścicieli, wydatki z tytułu podziału	0,00	0,00
4.	Spłaty kredytów i pożyczek	1 592 870,16	409 999,80
5.	Wykup dłużnych papierów wartościowych	0,00	0,00
6.	Z tytułu innych zobowiązań finansowych	0,00	0,00
7.	Płatności zobowiązań z tytułu umów leasingu finansowego	0,00	0,00
8.	Odsetki	0,00	0,00
9.	Inne wydatki finansowe	0,00	0,00
III.	Przepływy pieniężne netto z działalności finansowej (I-II)	-443 898,08	-383 968,81
D.	Przepływy pieniężne netto razem	665 296,74	332 167,04
E.	Bilansowa zmiana stanu środków pieniężnych, w tym	-665 296,74	-332 167,04
	- zmiana stanu środków pieniężnych z tytułu różnic kursowych	0,00	0,00
F.	Środki pieniężne na początek okresu	3 335 143,03	6 434 325,36
G.	Środki pieniężne na koniec okresu (F+D), w tym	4 000 439,77	6 766 492,40
	- o ograniczonej możliwości dysponowania		

Źródło: Emitent

Skonsolidowane zestawienie zmian w skonsolidowanym kapitale własnym Grupy Kapitałowej Emitenta

Lp.	Wyszczególnienie	Za okres	
		01.01.2024 r. - 31.03.2024 r.	01.01.2025-31.03.2025
I.	Kapitał (fundusz) własny na początek okresu (BO)	33 498 638,41	39 102 062,56
	- korekty błędów	0,00	0,00
I.a	Kapitał (fundusz) własny na początek okresu (BO), po korektach	33 498 638,41	39 102 062,56
1.	Kapitał (fundusz) podstawowy na początek okresu	493 662,00	493 662,00
1.1	Zmiany kapitału (funduszu) podstawowego	0,00	0,00
a)	zwiększenie (z tytułu)	0,00	0,00
b)	zmniejszenie (z tytułu)	0,00	0,00
1.2	Kapitał (fundusz) podstawowy na koniec okresu	493 662,00	493 662,00
2.	Należne wpłaty na kapitał podstawowy na początek okresu	0,00	0,00
2.1	Zmiana należnych wpłat na kapitał podstawowy	0,00	0,00
a)	zwiększenie (z tytułu)	0,00	0,00
b)	zmniejszenie (z tytułu)	0,00	0,00
2.2	Należne wpłaty na kapitał podstawowy na koniec okresu	0,00	0,00
3.	Udziały (akcje) własne na początek okresu	0,00	0,00
3.1	Zmiana udziałów (akcji) własnych	0,00	0,00
a)	zwiększenie (z tytułu)	0,00	0,00
b)	zmniejszenie (z tytułu)	0,00	0,00
3.1	Udziały (akcje) własne na koniec okresu	0,00	0,00
4.	Kapitał (fundusz) zapasowy na początek okresu	27 588 533,67	27 588 533,67
4.1	Zmiany kapitału (funduszu) zapasowego	0,00	0,00
a)	zwiększenie (z tytułu)	0,00	0,00
	- z podziału zysku (ustawowo)	0,00	4 687 763,57
b)	zmniejszenie (z tytułu)	0,00	0,00
4.2	Stan kapitału (funduszu) zapasowego na koniec okresu, w tym:	27 588 533,67	32 276 297,24
5.	Kapitał (fundusz) z aktualizacji wyceny na początek okresu	0,00	0,00
5.1	Zmiany kapitału (funduszu) z aktualizacji wyceny	0,00	0,00
a)	zwiększenie (z tytułu)	0,00	0,00
b)	zmniejszenie (z tytułu)	0,00	0,00
5.2	Kapitał (fundusz) z aktualizacji wyceny na koniec okresu	0,00	0,00
6.	Pozostałe kapitały (fundusze) rezerwowe na początek okresu	907 465,00	907 465,00
6.1	Zmiany pozostałych kapitałów (funduszy) rezerwowych	0,00	0,00
a)	zwiększenie (z tytułu)	0,00	0,00
	- dopłaty akcjonariuszy	907 465,00	907 465,00
	-kapitał mniejszości	0,00	0,00
b)	zmniejszenie (z tytułu)	0,00	0,00
6.2	Pozostałe kapitały (fundusze) rezerwowe na koniec okresu	907 465,00	907 465,00
7.	Zysk (strata) z lat ubiegłych na początek okresu	-77 643,19	3 479 969,97
7.1	Zysk z lat ubiegłych na początek okresu	0,00	0,00
	- korekty błędów	0,00	0,00
7.2	Zysk z lat ubiegłych na początek okresu, po korektach	0,00	0,00
a)	zwiększenie (z tytułu)	0,00	0,00
b)	zmniejszenie (z tytułu)	0,00	0,00
7.3	Zysk z lat ubiegłych na koniec okresu	4 508 977,74	3 479 969,97
7.4	Strata z lat ubiegłych na początek okresu	0,00	0,00
	- korekty błędów	0,00	0,00
7.5	Strata z lat ubiegłych na początek okresu, po korektach	0,00	0,00
a)	zwiększenie (z tytułu)	0,00	0,00
b)	zmniejszenie (z tytułu)	4 586 620,93	0,00
7.6	Strata z lat ubiegłych na koniec okresu	0,00	0,00
7.7	Zysk/Strata z lat ubiegłych na koniec okresu	4 508 977,74	3 479 969,97
8.	Wynik netto	1 785 832,11	1 944 668,35
a)	Zysk netto	1 785 832,11	1 944 668,35
b)	Strata netto	0,00	0,00
c)	Odpisy z zysku	0,00	0,00
II.	Kapitał (fundusz) własny na koniec okresu (BZ)	35 284 470,52	39 102 062,56
	Proponowany podział zysku netto		
a)	Wyплата dywidendy	0,00	0,00
b)	Przekazanie na kapitał zapasowy	1 785 832,11	1 944 668,35
c)	Przekazanie na kapitał rezerwowy	0,00	0,00
d)	Pokrycie straty za lata ubiegłe	0,00	0,00
e)	Przekazanie na wewnętrzny fundusz celowy	0,00	0,00
III.	Kapitał (fundusz) własny, po uwzględnieniu proponowanego podziału zysku (pokrycia straty)	35 284 470,52	39 102 062,56

Źródło: Emitent

4. Informacje o zasadach przyjętych przy sporządzaniu raportu, w tym informacje o zmianach w stosowaniu zasad (polityki) rachunkowości

Przy sporządzaniu niniejszego raportu kwartalnego przyjęto następujące regulacje prawne:

- Załącznik nr 3 Regulaminu ASO „Informacje bieżące i okresowe przekazywane w alternatywnym systemie obrotu na rynku NewConnect (według stanu prawnego na dzień 1 czerwca 2013 r.);
- Ustawa o rachunkowości;
- Krajowe Standardy Rachunkowości;
- Zasady (polityki) rachunkowości Spółki.

W okresach, za które prezentowane są wyniki finansowe Emitenta wprowadzono następujące zmiany w stosowanych zasadach (polityki) rachunkowości.

Aneks z dnia 1 lipca 2012 r.

Zespół 0 Środki trwałe, Środki trwałe w budowie

Na potrzeby projektu dotowanego ze środków unijnych dotyczących rozbudowy światłowodowej sieci szkieletowej we Wrocławiu, Bielanych Wrocławskich i Radwanicach, zostały wyodrębnione konta:

- 080 środki trwałe w budowie
- 53 Szkielet Światłowodowy Projekt 2.1

Aneks z dnia 1 stycznia 2012 r.

Sporządzenie Bilansu, Rachunku Zysku i Strat, Rachunku Przepływów Pieniężnych, Zestawienie Zmian w Kapitale Własnym oraz innych dokumentów finansowych wyrażane będą w tysiącach złotych.

Poniżej wskazano przyjęte i obowiązujące zasady (polityki) rachunkowości Spółki.

KORBANK S.A.

Stosowane metody wyceny

Wartości niematerialne i prawne

Wartości niematerialne i prawne ujmują się w cenach nabycia lub kosztach wytworzenia pomniejszonych o dokonane odpisy amortyzacyjne. Cena nabycia obejmuje cenę zakupu oraz inne wydatki związane z nabyciem oraz przystosowaniem danego składnika wartości niematerialnych i prawnych do użytkowania.

Wartości niematerialne i prawne o wartości początkowej niższej niż 3 500 PLN zł, ujmowane są w ewidencji wartości niematerialnych prawnych i amortyzowane jednorazowo, w miesiącu przekazaniu ich do użytkowania.

Środki trwałe

Do środków trwałych w spółce zalicza się składniki majątkowe:

- środki trwałe o wartości powyżej 3 500 zł i okresie ekonomicznej użyteczności powyżej 1 roku oraz
- środki trwałe wartości do 3 500 zł (włącznie) i okresie ekonomicznej użyteczności powyżej jednego roku jest rozliczane w koszty w momencie oddania do użytkowania i wykazywana jako nisko cenne środki trwałe.

Amortyzacja

Odpisy amortyzacyjne od środków trwałych oraz wartości niematerialnych prawnych dokonywane są na podstawie planu amortyzacji, zawierającego kwoty rocznych odpisów i stawki amortyzacji.

Materiały

Zakupione materiały odpisywane w koszty zużycia materiałów w dacie ich zakupu.

Towary handlowe

Występują towary handlowe w celu odsprzedaży. Przeznaczone są do zbycia lub zużycia. W bilansie wykazuje się w cenach zakupu.

Wyroby gotowe

Nie występują .

Produkcja w toku

Nie występują

Należności długoterminowe, należności krótkoterminowe

Należności długoterminowe i należności krótkoterminowe wykazywane są w wartości netto (pomniejszonej o odpisy aktualizujące wartość należności).

Należności są wyceniane w kwocie wymagającej zapłaty. Kwota ta obejmuje oprócz wartości nominalnej należności także odsetki za zwłokę w zapłacie należności. Odsetki te są księgowane na dobro przychodów finansowych tylko wtedy, gdy jednostka na dzień bilansowy podejmie decyzję o dochodzeniu tych odsetek.

Odpisów aktualizujących wartość należności nie przeterminowanych, przeterminowanych, spornych i wątpliwych dokonuje się na podstawie decyzji kierownika jednostki.

Odpisane należności umorzone, przedawnione lub nieściągalne zmniejszają dokonane uprzednio odpisy aktualizujące ich wartość o pozostałych kosztów operacyjnych.

Zobowiązania długoterminowe i krótkoterminowe

Zobowiązania są wykazywane w kwocie wymagającej zapłaty. Kwota ta obejmuje oprócz wartości nominalnej zobowiązań także odsetki za zwłokę w zapłacie zobowiązań. Odsetki te są księgowane w ciągu roku w ciężar kosztów finansowych na podstawie not obciążeniowych od dostawcy. Na koniec roku obrotowego odsetki są księgowane w wartości zbiorczej na podstawie analizy stanu poszczególnych rozrachunków na koniec roku obrotowego i terminów zapłaty ustalonych z dostawcami.

Inwestycje krótkoterminowe

Środki pieniężne i inne aktywa pieniężne obejmują środki pieniężne w kasie i na rachunkach bankowych. Środki pieniężne wycenia się w ich wartości nominalnej. W przypadku środków zgromadzonych na rachunkach bankowych, wartość nominalna obejmuje doliczone przez Bank na dzień bilansowy odsetki, które stanowią przychody finansowe.

Wykazana w rachunku przepływów pieniężnych pozycja środki pieniężne i ekwiwalenty środków pieniężnych składa się z gotówki w kasie, środków pieniężnych na rachunkach bankowych.

Krótkoterminowe rozliczenia międzyokresowe

Na dzień bilansowy dokonuje się analizy rozliczeń międzyokresowych w celu ich podziału na część długo i krótkoterminową. Do części krótkoterminowej zalicza się tę część rozliczeń międzyokresowych, która realizuje się w okresie do 12 miesięcy licząc od dnia bilansowego. Pozostałe rozliczenia międzyokresowe ujmują się w części długoterminowej. Czas i sposób rozliczania uzależniony jest od charakteru rozliczanych kosztów.

Długoterminowe rozliczenia międzyokresowe

Na dzień bilansowy Spółka tworzy aktywa z tytułu odroczonego podatku dochodowego. Aktywa z tytułu odroczonego podatku dochodowego ustala się w wysokości kwoty przewidzianej w przyszłości do odliczenia od podatku dochodowego, które spowodują w przyszłości zmniejszenie podstawy obliczenia podatku dochodowego.

Wykazywana w rachunku zysków i strat część odroczonej jest różnicą między stanem aktywów z tytułu podatku odroczonego na koniec i początek okresu sprawozdawczego.

Rozliczenia międzyokresowe kosztów dokonywane są wówczas, gdy koszty w danym okresie sprawozdawczym dotyczą przyszłych okresów sprawozdawczych i dopiero w przyszłości będą pomniejszały wynik finansowy. Odpisy czynnych rozliczeń międzyokresowych kosztów następują stosownie do upływu czasu, z zachowaniem zasady ostrożnej wyceny.

Inwestycje długoterminowe

Występują długoterminowe aktywa finansowe -udziały w jednostce powiązanej wg wartości nominalnej.

Kontrakty na usługi i roboty o okresie realizacji nie dłuższym niż 6 miesięcy

Nie występują.

Kontrakty na usługi i roboty o okresie realizacji dłuższym niż 6 miesięcy

Nie występują.

Wycena aktywów i pasywów wyrażonych w walutach obcych

Wyrażone w walutach obcych składniki aktywów i pasywów wycenia się po obowiązującym na dzień wyceny średnim kursie ustalonym dla danej waluty przez Narodowy Bank Polski.

Aktywa i rezerwy z tytułu odroczonego podatku dochodowego

Rezerwa oraz aktywa z tytułu odroczonego podatku dochodowego są tworzone metodą zobowiązań bilansowych w stosunku do wszystkich różnic przejściowych występujących na dzień bilansowy między wartością podatkową aktywów i pasywów a ich wartością bilansową wykazaną w sprawozdaniu finansowym.

Składnik aktywów z tytułu podatku odroczonego ujmowany jest w odniesieniu do wszystkich ujemnych różnic przejściowych, jak również niewykorzystanych aktywów z tytułu odroczonego podatku i niewykorzystanych strat podatkowych przeniesionych na następne lata, w takiej wysokości, w jakiej jest prawdopodobne, że zostanie osiągnięty dochód do opodatkowania, który pozwoli wykorzystać ww. różnice.

Wartość bilansowa składnika aktywów z tytułu odroczonego podatku jest weryfikowana na każdy dzień bilansowy i ulega stosownemu obniżeniu o tyle, o ile przestało być prawdopodobne osiągnięcie dochodu do opodatkowania wystarczającego do częściowego lub całkowitego zrealizowania składnika aktywów z tytułu odroczonego podatku.

Aktywa z tytułu odroczonego podatku oraz rezerwy na podatek odroczony wyceniane są z zastosowaniem stawek podatkowych, które według przewidywań będą obowiązywać w okresie, gdy składnik aktywów zostanie zrealizowany lub rezerwa rozwiązana, przyjmując za podstawę stawki podatkowe (i przepisy podatkowe) uchwalone na dzień bilansowy.

11

Kapitały własne

Kapitały własne wykazywany jest według wartości nominalnej.

Kapitał zapasowy jest tworzony z podziału zysku netto na podstawie Uchwał Walnego Zgromadzenia Akcjonariuszy oraz ze sprzedaży akcji powyżej jej wartości nominalnej.

Sposób ustalenia wyniku finansowego

Spółka sporządza rachunek zysków i strat w wariantcie porównawczym.

Wynik finansowy za rok obrotowy ustalony jest na podstawie prawidłowych zdarzeń gospodarczych ewidencjonowanych w księgach rachunkowych i jest rachunkowo zgodny z rachunkiem zysków i strat za rok 2012.

Przychody ze sprzedaży towarów i usług

Przychody ze sprzedaży towarów, materiałów i usług , po pomniejszeniu o podatek od towarów i usług są wykazywane w momencie przeniesienia własności na kupującego.

Zmiany metod księgowania i wyceny w ciągu roku obrotowego

Nie wystąpiły.

Grupa Kapitałowa KORBANK S.A.

Zasady sporządzania skonsolidowanego sprawozdania finansowego

Wylączeniu podlega wyrażona w cenie nabycia wartość udziałów posiadanych przez Jednostkę dominującą, wycenionych według wartości godziwej aktywów netto jednostki zależnej, która podlega konsolidacji na dzień rozpoczęcia sprawowania nad nią kontroli.

Wartość firmy amortyzuje się linowo. Amortyzacja rozłożona została na 117 m-cy.

Wylączeniu podlegają w całości :

- wzajemne należności i zobowiązania oraz inne rozrachunki o podobnym charakterze jednostki objętej konsolidacją,
- przychody i koszty operacji gospodarczych dokonanych pomiędzy jednostkami objętymi konsolidacją,

Środki trwałe oraz wartości niematerialne i prawne

Do środków trwałych w spółce zalicza się składniki majątkowe:

- środki trwałe o wartości powyżej 3 500 zł i okresie ekonomicznej użyteczności powyżej 1 roku oraz
- środki trwałe o wartości do 3 500 zł (włącznie) i okresie ekonomicznej użyteczności powyżej jednego roku jest rozliczane w koszty w momencie oddania do użytkowania i wykazywana jako nisko cenne środki trwałe.
- Wartości niematerialne i prawne ujmują się w cenach nabycia lub kosztach wytworzenia pomniejszonych o dokonane odpisy amortyzacyjne. Cena nabycia obejmuje cenę zakupu oraz inne wydatki związane z nabyciem oraz przystosowaniem danego składnika wartości niematerialnych i prawnych do użytkowania.

-Wartości niematerialne i prawne o wartości początkowej niższej niż 3 500 PLN zł, ujmowane są w ewidencji wartości niematerialnych prawnych i amortyzowane jednorazowo, w miesiącu przekazaniu ich do użytkowania.

-Odpisy amortyzacyjne od środków trwałych oraz wartości niematerialnych prawnych dokonywane są na podstawie planu amortyzacji, zawierającego kwoty rocznych odpisów i stawki amortyzacji.

Materiały

Zakupione materiały odpisywane w koszty zużycia materiałów w dacie ich zakupu.

Towary handlowe

Nie występują .

Wyroby gotowe

Występują. W spółce Korbank S.A, odpisywane w koszty w momencie sprzedaży.

Produkcja w toku

Nie występują

Należności długoterminowe, należności krótkoterminowe

Należności długoterminowe i należności krótkoterminowe wykazywane są w wartości netto (pomniejszonej o odpisy aktualizujące wartość należności).

Należności są wyceniane w kwocie wymagającej zapłaty. Kwota ta obejmuje oprócz wartości nominalnej należności także odsetki za zwłokę w zapłacie należności. Odsetki te są księgowane na dobro przychodów finansowych tylko wtedy, gdy jednostka na dzień bilansowy podejmie decyzję o dochodzeniu tych odsetek.

Odpisów aktualizujących wartość należności nie przeterminowanych, przeterminowanych, spornych i wątpliwych dokonuje się na podstawie decyzji kierownika jednostki.

Zobowiązania długoterminowe i krótkoterminowe

Zobowiązania są wykazywane w kwocie wymagającej zapłaty. Kwota ta obejmuje oprócz wartości nominalnej zobowiązań także odsetki za zwłokę w zapłacie zobowiązań. Odsetki te są księgowane w ciągu roku w ciężar kosztów finansowych na podstawie not obciążeniowych od dostawcy. Na koniec roku obrotowego odsetki są księgowane w wartości zbiorczej na podstawie analizy stanu poszczególnych rozrachunków na koniec roku obrotowego i terminów zapłaty ustalonych z dostawcami.

Inwestycje krótkoterminowe

Wycenia się wg ceny nabycia lub ich wartości rynkowej.

Inwestycje długoterminowe

Nie występują.

Kontrakty na usługi i roboty o okresie realizacji nie dłuższym niż 6 miesięcy

Nie występują.

Kontrakty na usługi i roboty o okresie realizacji dłuższym niż 6 miesięcy

Nie występują.

Wycena aktywów i pasywów wyrażonych w walutach obcych

Wyrażone w walutach obcych składniki aktywów i pasywów wycenia się po obowiązującym na dzień wyceny średnim kursie ustalonym dla danej waluty przez Narodowy Bank Polski.

Aktywa i rezerwy z tytułu odroczonego podatku dochodowego

Rezerwa oraz aktywa z tytułu odroczonego podatku dochodowego są tworzone metodą zobowiązań bilansowych w stosunku do wszystkich różnic przejściowych występujących na dzień bilansowy między wartością podatkową aktywów i pasywów a ich wartością bilansową wykazaną w sprawozdaniu finansowym.

Składnik aktywów z tytułu podatku odroczonego ujmowany jest w odniesieniu do wszystkich ujemnych różnic przejściowych, jak również niewykorzystanych aktywów z tytułu odroczonego podatku i niewykorzystanych strat podatkowych przeniesionych na następne lata, w takiej wysokości, w jakiej jest prawdopodobne, że zostanie osiągnięty dochód do opodatkowania, który pozwoli wykorzystać ww. różnice.

Wartość bilansowa składnika aktywów z tytułu odroczonego podatku jest weryfikowana na każdy dzień bilansowy i ulega stosownemu obniżeniu o tyle, o ile przestało być prawdopodobne osiągnięcie dochodu do opodatkowania wystarczającego do częściowego lub całkowitego zrealizowania składnika aktywów z tytułu odroczonego podatku.

Aktywa z tytułu odroczonego podatku oraz rezerwy na podatek odroczony wyceniane są z zastosowaniem stawek podatkowych, które według przewidywań będą obowiązywać w okresie, gdy składnik aktywów zostanie zrealizowany lub rezerwa rozwiązana, przyjmując za podstawę stawki podatkowe (i przepisy podatkowe) uchwalone na dzień bilansowy.

Sposób ustalenia wyniku finansowego

Spółka sporządza rachunek zysków i strat w wariantcie porównawczym.

Zmiany metod księgowania i wyceny w ciągu roku obrotowego

Nie wystąpiły.

5. Komentarz na temat okoliczności i zdarzeń istotnie wpływających na działalność Emitenta, jego sytuację finansową i wyniki osiągnięte w danym kwartale

Pierwszy kwartał 2025 roku to okres, w którym Grupa Kapitała KORBANK S.A. ponownie odnotowała bardzo dobre wyniki finansowe. Skonsolidowane przychody netto Grupy w pierwszym kwartale 2025 r. wyniosły 10 288 825,78 co w stosunku do pierwszego kwartału poprzedniego roku, kiedy to osiągnęły one poziom 9 867 891,6910 zł stanowi wzrost o 4,27%.

Zysk netto Grupy w I kwartale 2025r. wzrósł, z poziomu 1 785 832,11 zł w I kwartale roku 2024, do poziomu 1 944 668,35 zł w analogicznym okresie tego roku.

W ujęciu jednostkowym przychody Emitenta w pierwszym kwartale 2025 roku wyniosły 3 589 677,55 zł, co w stosunku do I kwartału 2024 roku, kiedy to osiągnęły one poziom 3 302 572,29 zł, co stanowi wzrost o 8,69%. Jednostkowy zysk netto w tym samym okresie w roku 2025 wyniósł 600 166,08 zł natomiast w I kwartale 2024 Emitent osiągnął jednostkowy zysk netto w wysokości 106 069,07 zł. Stanowi to wzrost o 465,83%.

Analizując inne wskaźniki finansowe Grupy widać wzrost wskaźnika EBITDA, który w pierwszym kwartale 2025 roku osiągnął poziom 2 877 392,51 zł, co w stosunku do pierwszego kwartału 2024 roku, kiedy to wskaźnik ten wyniósł 2 769 835,99 zł stanowi wzrost o 3,88%. Marża EBITDA w I kwartale 2025 roku spadła nieznacznie, tj o 0,36 %, z poziomu 28,07% w I kwartale 2024 roku do poziomu 27,97% w analogicznym okresie 2025 roku. Jest to przede wszystkim wynikiem wzrostu przychodów przy zachowaniu podobnego poziomu kosztów działalności operacyjnej (obniżenie zużycia materiałów i energii) oraz wzrostu amortyzacji związanej m.in. z realizacją sieci teletechnicznych.

W zestawieniu danych finansowych Grupy Korbank w okresach I kwartał 2025 w stosunku do I kwartał 2024 można zauważyć wzrost wartości pozycji: aktywa trwałe (o 2,47%) i kapitałów własnych (o 10,82%) oraz zobowiązania krótkoterminowe (o 8,51%). W tym samy okresie spadły wartości pozycji: należności krótkoterminowe (o 4,52%), zobowiązania długoterminowe (o 5,51%) i rozliczenia międzyokresowe (o 7,60%). Zmiany w tych pozycjach odzwierciedlają prawidłowe tendencje w strukturze bilansowej – spłaty zobowiązań długoterminowych, przeznaczanie wypracowanego zysku na kapitały, wzrost majątku Grupy.

Ważnym elementem, mającym wpływ zarówno na przychody, ale i wzrost zysku netto, była działalność podmiotów zależnych odpowiedzialnych za dystrybucję telewizji AVIOS, spółek Polska Telewizja Szerokopasmowa Sp. z o.o. oraz AVIOS Sp. z o.o. Spółki te odnotowały dalszy cykliczny wzrost przychodów.

Łączne przychody spółek PTSz / AVIOS za pierwszy kwartał 2025 roku wyniosły 5 231 740,98 zł i wzrosły minimalnie (o 0,08%) w porównaniu do pierwszego kwartału 2024 roku, natomiast zysk netto (723 935,96 zł) zmalał o 41,96% w porównaniu do analogicznego okresu poprzedniego roku. Z jednej strony w analizowanym okresie spółki te koncentrowały się na zwiększaniu liczby klientów końcowych usługi AVIOS, jak również intensywnej promocji usług przy współpracy z operatorami ISP. Z drugiej strony zależność kosztu zakupu urządzeń i kontentu telewizyjnego od kursu walut powoduje ekspozycję na ryzyko kursowe. Czynnikiem mającym wpływ na wynik finansowy spółek PTSz / AVIOS podobnie jak w całej Grupie Korbank był przede wszystkim wzrost kosztów działalności operacyjnej (usług obcych, zużycia materiałów i energii, wynagrodzeń z narzutami), a także rosnące opłaty do organizacji zbiorowego zarządzania prawami autorskimi.

Duży wpływ na wyniki Grupy mają też wyniki podmiotu zależnego odpowiedzialnego za świadczenie usług telekomunikacyjnych w segmencie B2C – spółki KORBANK Media Cyfrowe Sp. z o.o. W pierwszym kwartale 2025 roku odnotowano dalszy wzrost przychodów ze sprzedaży usług, większy o 93 550,10 zł w stosunku do analogicznego okresu 2024 roku przy równoczesnym wzroście zysku netto o 110 493,75 zł, w tym samym okresie.. Było to spowodowane zahamowaniem wzrostu cen usług obcych i kontrolą kosztów. Na wysokim poziomie pozostaje koszt obsługi długu z tytułu pożyczek szerokopasmowych zaciągniętych na realizowane przez Spółkę inwestycje we Wrocławiu, Radomiu i Szczecinie. Szczególnie ta ostatnia lokalizacja ma wpływ na rosnący poziom kosztów spółki, ale związane jest to z kosztami modernizacji sieci światłowodowych oraz kosztami marketingu, akwizycji i obsługi, która będzie mieć w przyszłości wpływ na zwiększenie przychodów w segmencie B2C w Szczecinie.

W I kwartale 2025 roku Emitent kontynuował prace polegające na uzbrajaniu w infrastrukturę techniczną, elektryczną i teletechniczną kolejnych pomieszczeń na

II piętrze budynku Data Center przy ul. Fabrycznej 16k we Wrocławiu. Prace te będą kontynuowane w kolejnych kwartałach 2025 roku. Równocześnie stale prowadzone są prace związane z obniżeniem zużycia prądu, a co za tym idzie współczynnika PUE funkcjonujących serwerowni. Kontynuowane są prace związane z zagospodarowywaniem działek gruntu nr 11/4 i 1/52 zakupionych w grudniu 2022 roku od WPT (patrz raport bieżący ESPI z dnia 19.12.2022r) i przylegających bezpośrednio do działki przy adresie Fabryczna 16k. Zakończono przygotowania infrastruktury technicznej i zaplecza marketingowo-handlowego związanego z rozpoczęciem świadczenia usług przetworzonych BaaS (Backup as a Service).

Ww. projekt (Data Center i działki przyległe) wpływa nie tylko na zwiększenie środków trwałych, ale również na koszty obsługi, w tym koszty finansowe, a przede wszystkim na wysoki poziom zobowiązań, zwłaszcza zobowiązań długoterminowych (kredyty). W opinii Zarządu realizacja ww. projektu jest bardzo istotna i będzie wpływać zarówno na poziom kosztów, jak i nowe źródła przychodów Emitenta w długim okresie czasu. Jest to już widoczne w rosnących przychodach Emitenta ale horyzont czasowy zwrotu z tej inwestycji zaplanowany jest na kilka lat.

Elementem, który istotnie wpływał na funkcjonowanie światowej gospodarki w I kwartale 2025 roku były w dalszym ciągu negatywne czynniki związane z ryzykiem opóźnień w łańcuchu dostaw (produkcji i transportu) urządzeń sieciowych spowodowane sytuacją geopolityczną na świecie, problemy w gospodarce chińskiej, wojna celną pomiędzy krajami (USA, Chiny, Europa) oraz agresja Rosji na Ukrainę. Niekorzystny wpływ wywarło utrzymująca się na wysokim poziomie inflacja, a co za tym idzie stopy procentowe, w mniejszym stopniu wahania kursu walut. Zarząd Emitenta notuje pewien wpływ tych wszystkich zjawisk na wyniki finansowe, chociaż przychody operacyjne Emitenta jak i Grupy w każdym z okresów bieżącego roku rosną w porównaniu do okresów wcześniejszych. Ogólnosiwiatowa sytuacja w dobie wojny rosyjsko-ukraińskiej i konflikt izraelsko – palestyński skutkujący dużym zaangażowaniem w nie wielu krajów przyczynia się do ograniczania działalności wybranych branż, a co za tym idzie, cięcia kosztów. Powoduje również wahania kursu walut, co wpływa w pewnym stopniu na wyniki poszczególnych spółek Grupy. Istotnymi czynnikami kosztowymi wpływającymi na wyniki finansowe spółek Grupy są: wzrost kosztu zakupu materiałów i usług oraz presja na podnoszenie wynagrodzeń napędzana

inflacją i wzrostem płacy minimalnej. Wysoka inflacja, osłabienie złotego, wyższe stopy procentowe, wpływające niekorzystnie na akcję kredytową, w dalszej konsekwencji mogą negatywnie odbić się zarówno na branży B2B jak i B2C poprzez zmniejszenie inwestycji i przychodów. Wszystkie te elementy mogą przełożyć się na zmniejszenie przychodów w przyszłości, jak również dodatkowe koszty po stronie Emitenta. Istotnym atutem Emitenta jest bardzo dobre rozeznanie rynku i doświadczenie w branży, a co za tym idzie dostosowanie ofert cenowych do zmieniających się warunków przy równoczesnym nacisku na podnoszenie ich jakości. Kolejnym atutem jest rozwój nowych usług w oparciu o własne rozwiązania softwarowe uniezależniające od zewnętrznych dostawców oprogramowania oraz rozwój usług data center, w tym usług przetworzonych co przekłada się na dobry standing finansowy całej Grupy Kapitałowej Korbank. W opinii Zarządu Emitenta w kolejnych kwartałach należy spodziewać się utrzymania dobrych wyników sprzedaży usług, ale również prawdopodobnego wzrostu kosztów ze względu na czynniki opisane powyżej.

6. Jeżeli emitent przekazywał do publicznej wiadomości prognozy wyników finansowych - stanowisko odnośnie możliwości zrealizowania publikowanych prognoz wyników na dany rok w świetle wyników zaprezentowanych w danym raporcie kwartalnym

Emitent nie publikował prognoz finansowych.

7. W przypadku gdy dokument informacyjny emitenta zawierał informacje, o których mowa w § 10 pkt 13a) załącznika nr 1 do Regulaminu ASO – opis stanu realizacji działań i inwestycji Emitenta oraz harmonogramu ich realizacji

Dokument Informacyjny Emitenta nie zawierał informacji, o których mowa w § 10 pkt 13a) Załącznika nr 1 do Regulaminu ASO.

8. Jeżeli w okresie objętym raportem Emitent podejmował w obszarze rozwoju prowadzonej działalności inicjatywy nastawione na wprowadzenie rozwiązań innowacyjnych w przedsiębiorstwie – informacje na temat tej aktywności

Pierwszy kwartał 2025 roku to dla Grupy Kapitałowej KORBANK S.A. w dalszym ciągu okres realizacji przyjętych wcześniej założeń strategicznych. Podjęte działania przełożyły się na dobre wyniki finansowe i rozwój Grupy w każdym z istotnych obszarów. W ramach opublikowanej strategii, KORBANK S.A. zakłada i podjął działalność w kluczowych obszarach strategicznych:

a) w obszarze KORBANK Data Center

W I kwartale 2025 realizowano następujące działania w ramach usług:

Baas (Backup as a Service):

- po uruchomieniu KPO w części przeznaczonej dla Służby Zdrowia – aktywny udział w projektowaniu budżetów dla wielu placówek;
- pierwsza sprzedaż Backup as a Service czyli kopii wyniesionej do naszego DC, oparta na rozwiązaniu Veeam Cloud Connect;
- rozpoczęcie rozmów z przedstawicielami Veeam na temat ich udziału w naszych konferencjach.

EZD RP (Elektroniczne zarządzanie dokumentacją)

system którego możliwości, budowa i oferowane funkcje realizują rzeczywiste potrzeby biznesowe polskiej administracji publicznej:

- udoskonalenie oferowanych pakietów o dodatkowe funkcjonalności;
- pozyskanie kolejnych 3 Klientów (w tym jednego z branży Healthcare;
- poszerzenie „lejka sprzedaży” o kolejnych 5 Klientów (zaawansowane rozmowy);
- zaawansowane rozmowy z jednym ze Starostw Powiatowych nt kompleksowego szkolenia całego zespołu pracowników Powiatu;

Sprzedaż usług poprzez stronę **k.pl** (domeny i hosting, VPS, serwery dedykowane, serwery gamingowe):

- wzrost sprzedaży usług VPS 1Q2025/4Q2024 o 30%;
- wzrost sprzedaży usług hostingowych 1Q2025/4Q2024 o 92%;

- produkcyjne wdrożenie sprzedaży domen .pl;
- Korbank S.A. staje się oficjalnym partnerem Proxmox (Proxmox Backup Server to nowoczesne i wydajne rozwiązanie do tworzenia kopii zapasowych maszyn wirtualnych, kontenerów oraz serwerów fizycznych);
- wprowadzenie płatności za usługi kartami;
- wprowadzenie darmowej usługi send.k.pl

Działania sprzedażowe wzmacniające promocję marki k.pl:

- udział zespołu k.pl w konferencji CloudFest - największej na świecie konferencji branży chmurowej;
- uczestnictwo w Tech Show London 2025 w ramach misji gospodarczej realizowanej w ramach projektu „Going Global 4.0 – Internacjonalizacja Dolnośląskich Przedsiębiorstw” w Programie Funduszy Europejskich dla Dolnego Śląska 2021-2027, działanie 1.4 Wsparcie rozwoju MŚP, organizowanej przez Województwo Dolnośląskie - Urząd Marszałkowski Województwa Dolnośląskiego

b) w obszarze cyfrowa telewizja AVIOS

W styczniu AVIOS przeprowadził akcję promocji specjalnych ofert karnawałowych, oferując druk 14 wzorów ulotek personalizowanych pod ofertę poszczególnych operatorów.

W lutym przeprowadzono podobną akcję ze szczególnym uwzględnieniem promocji na usługi dodatkowe, do których dostęp stał się bezpłatny dla wszystkich operatorów oferujących usługę AVIOS. W tym samym miesiącu reaktywowano wewnętrzny newsletter z cyklem poradnikowym dotyczącym działań zwiększających świadomość klientów w temacie zakresu oferty operatorskiej.

Z okazji 80. rocznicy wyzwolenia nazistowskiego obozu Auschwitz AVIOS we współpracy z nadawcą uruchomił dla wszystkich widzów otwarte okno z kanałem History. Od 27 stycznia do końca lutego kanał dostępny był bezpłatnie, a widzowie mogli zapoznać się z cyklami dokumentalnymi "Ucieczki z Auschwitz" i " Tajemnice Ziemi Odzyskanych".

AVIOS poinformował też media branżowe o współpracy ze Stowarzyszeniem Nowe Horyzonty, a odbiorcy usługi i użytkownicy dekodów KORBOX oficjalnie już zyskali pełen dostęp do blisko 30 festiwalowych filmów kinowych w nowej aplikacji KORBOX XVID dostępnej w głównym menu dekodera. Każdy film opatrzone polskimi napisami, a pozycje dla dzieci opublikowano w wersji z dubbingiem.

Jeszcze w marcu rozpoczęto też marketingową kampanię wielkanocną. Operatorzy mogli zamawiać druk świątecznych ulotek i kartek z życzeniami w specjalnych wersjach z ręcznie malowanymi ilustracjami. Podjęto też decyzję o wprowadzeniu do obiegu przyjaznych instrukcji wideo przybliżających klientom końcowym możliwości i sposoby korzystania z usług nieliniowych.

Również w marcu AVIOS znalazł się w gronie najbardziej dynamicznych firm z sektora Małych i Średnich Przedsiębiorstw w 25. edycji rankingu "Gazele Biznesu".

c) w obszarze korporacja telekomunikacyjna

Działalność Emitenta w I kwartale skupiła się na zabezpieczeniu niezakłóconego działania usług telekomunikacyjnych w węźle telekomunikacyjnych w Data Center poprzez punkt wymiany ruchu WRIX oraz rozwój międzyoperatorskich łącz telekomunikacyjnych.

W I kwartale 2025, podobnie jak w poprzednich okresach, podmiot zależny od Emitenta Korbank - Media Cyfrowe Sp. z o.o. rozwijał swoją podstawową działalność w zakresie usług telekomunikacyjnych dla klienta indywidualnego. Dzięki konsekwentnym działaniom strategicznym i brandingowym oraz budowanej przez siebie marce staje się coraz bardziej rozpoznawalny na rynku, co pozytywnie wpływa na wizerunek Emitenta. Wzrost rozpoznawalności oraz jakość świadczonych usług w połączeniu z atrakcyjną ceną przyczynia się do sukcesywnego wzrostu liczby klientów.

Działania w obszarze **miasta Wrocław**.

W omawianym okresie Spółka podłączyła do swojej sieci światłowodowej we Wrocławiu m.in. następujące inwestycje:

- Różyckiego - Kumara - Apartamenty przy Parku Szczytnickim

- Dożynkowa - Marvipol - Trio Park
- Wiaduktowa - Profit Development
- Grodzieńska - Dom Eco-Skala - Osiedle Jaśmin
- Długa - Lokum Deweloper - Lokum Porto etap 1 i 2

Równocześnie kontynuowano prace w celu zwiększenia penetracji na nowo zasiedlonych już osiedlach mieszkaniowych.

Oddział Spółki w Radomiu

Konsekwentnie kontynuowana jest budowa własnej kanalizacji, w I kwartale 2025 roku, na osiedlu domków jednorodzinnych przy ul. Klwateckiej. Uruchomiono świadczenie usług na nowych osiedlach domków jednorodzinnych: osiedla Potokowa i Idalin.

W zakresie usług B2C w Radomiu uruchomiono następujące nowe inwestycje:

- Osiedle Czachowskiego - etap I;
- Osiedle Enklawa Start II etap;
- Osiedle Idea etap Orion Idea 17F, 17G;
- Kamienica Reja 23

Działania w obszarze miasta Szczecin i okolic.

Korbank Media Cyfrowe sp. z o.o. po zakupie sieci telekomunikacyjnej w Szczecinie w 2022r o potencjale ponad 36 tys. HP modernizuje główne elementy szkieletu światłowodowego.

W Szczecinie w I kwartale 2025 skupiono się przede wszystkim na terenach Łasztowni i Kępy Parnickiej oraz Podzamcza gdzie powstają nowe i prestiżowe inwestycje. Oferowane są usługi dla klientów deweloperów i zarządców.

Najważniejszym zadaniem inwestycyjno – modernizacyjnym było zgodnie z planem zakończenie re-lokacji jednej z dwóch głównych serwerowni na terenie Szczecina obsługującej głównie Prawobrzeże Szczecina i Gryfino.

Działania marketingowe:

W pierwszym kwartale 2025 roku zarówno Emitent jak i podmiot zależny od

Emitenta Korbank - Media Cyfrowe Sp. z o.o. podjęły szereg działań marketingowych, wizerunkowych oraz sprzedażowych w segmentach B2C i B2B, w tym m.in. :

- Współpraca z IKSS działającym przy Uniwersytecie Ekonomicznym we Wrocławiu przy projekcie WEST Wrocław E-Sport Tournaments;
- Współpraca przy biegu Wrocławska Dycha Wiosna
- Uczestnictwo w Forum Zawodowym organizowanym przez EZN - Elektroniczne Zakłady Naukowe we Wrocławiu - oferta praktyk dla uczniów;
- Kontynuacja współpracy z Arena27 - gamingowym centrum Wrocławia;
- Szczecin: podpisanie kolejnej Umowy z Pogonią Szczecin, której Korbank jest Srebrnym Partnerem (3 stałe reklamy na stadionie);
- Szczecin: udział w kolejnych Targach Nieruchomości, nawiązanie współpracy z działającymi na terenie miasta deweloperami oraz promowanie marki Korbank wśród osób poszukujących nowych mieszkań;
- Szczecin: udział w bardzo popularnym w Szczecinie Biegu Kobiet.

Szczególną uwagę zwrócono na traktowanie Klienta cechujące się indywidualnym i dostosowanym do potrzeb konsumenta podejściem. W związku z tym Zarząd kontynuuje działania mające na celu podwyższanie jakości obsługi Klientów, a także dostępności serwisu technicznego do godziny 22.00, zwiększenie ilości etatów, przeprowadzanie szkoleń oraz wdrażanie dodatkowych procedur mających na celu poprawę obsługi klienta.

Wszystkie ww. działania miały pozytywny wpływ na sprzedaż oraz promocję usług, a co za tym idzie zwiększenie liczby Klientów w segmencie B2C oraz B2B.

d) w obszarze HOMS – system inteligentnego domu

W tym obszarze Emitent kontynuował prace instalacyjne wybranych elementów systemu HOMS w Data Center na ul Fabrycznej 16K. W szczególności kontynuowano wykonywanie inteligentnego systemu sterowania dostępem do pomieszczeń, monitoringu działania poszczególnych elementów systemów budynkowych oraz rozszerzenia funkcjonalności

systemu. Działania te będą kontynuowane w kolejnych miesiącach 2025 roku.

9. Opis organizacji grupy kapitałowej, ze wskazaniem jednostek podlegających konsolidacji

Jednostki wchodzące w skład Grupy Kapitałowej Emitenta wskazano w pkt. 1 Informacje o Emitencie i Grupie Kapitałowej niniejszego raportu kwartalnego. Konsolidacji podlegają dane finansowe spółek Korbank-Media Cyfrowe Sp. z o.o., AVIOS Sp. z o.o., Polska Telewizja Szerokopasmowa Sp. z o.o., Produkcja Chmur Sp. z o.o. oraz KORBANK Data Center Sp. z o.o.

10. W przypadku, gdy Emitent tworzy grupę kapitałową i nie sporządza skonsolidowanych sprawozdań finansowych wskazanie przyczyn niesporządzania takich sprawozdań.

Na dzień sporządzenia niniejszego raportu kwartalnego Emitent tworzy Grupę Kapitałową KORBANK S.A. i jednocześnie sporządza skonsolidowane sprawozdania finansowe – na potrzeby raportowania w ASO.

11. Informacja o strukturze akcjonariatu Emitenta, ze wskazaniem akcjonariuszy posiadających, na dzień sporządzenia raportu, co najmniej 5% głosów na walnym zgromadzeniu

Akcjonariusz	Liczba akcji	Liczba głosów	Udział w kapitale zakładowym	Udział w ogólnej liczbie głosów
Tymoteusz Biłyk	4 040 578	7 040 578	81,85%	88,71%
Pozostali	896 042	896 042	18,15%	11,29%
Suma	4 936 620	7 936 620	100,00%	100,00%

Źródło: Emitent

12. Informacje dotyczące liczby osób zatrudnionych przez Emitenta, w przeliczeniu na pełne etaty

Na dzień 31.03.2025 r. Emitent zatrudniał 20 osób (20 etatów). W całej Grupie Kapitałowej KORBANK S.A. zatrudnionych było 50 osób (49,98 etatu).