

GRUPA KAPITAŁOWA VERBICOM Skonsolidowane sprawozdanie finansowe za rok zakończony dnia 31 grudnia 2023 r.

(wszystkie dane liczbowe przedstawiono w złotych)

RAPORT ROCZNY

GRUPA VERBICOM

za okres

od 01.01.2023 r. do 31.12.2023 r.

GRUPA KAPITAŁOWA VERBICOM Skonsolidowane sprawozdanie finansowe za rok zakończony dnia 31 grudnia 2023 r.

(wszystkie dane liczbowe przedstawiono w złotych)

Spis Treści

1. Pismo Zarządu	3
2. Wybrane dane finansowe	4
3. Opis organizacji grupy kapitałowej	6
4. Wskazanie przyczyn niesporządzenia sprawozdań skonsolidowanych przez podmiot dominujący lub przyczyn zwolnienia z konsolidacji w odniesieniu do każdej jednostki zależnej nieobjętej konsolidacją	6
5. Wybrane dane finansowe wszystkich jednostek zależnych emitenta nieobjętych konsolidacją	6
6. Roczne sprawozdanie finansowe	7
6.1. Wprowadzenie do sprawozdania finansowego	7
6.2. Bilans	21
6.3. Rachunek zysków i strat	25
6.4. Zestawienie zmian w kapitale własnym	27
6.5. Rachunek przepływów pieniężnych	29
6.6. Dodatkowe informacje i objaśnienia	31
7. Sprawozdanie Zarządu z działalności grupy kapitałowej	44
8. Oświadczenie Zarządu	55
9. Sprawozdanie z badania rocznego sprawozdania finansowego	56
10. Informacje o stosowaniu zasad ładu korporacyjnego	57

GRUPA KAPITAŁOWA VERBICOM Skonsolidowane sprawozdanie finansowe za rok zakończony dnia 31 grudnia 2023 r.

(wszystkie dane liczbowe przedstawiono w złotych)

1. Pismo Zarządu

29.05.2024

LIST PREZESA ZARZĄDU

Szanowni Akcjonariusze i Inwestorzy,

w imieniu Zarządu spółki Verbicom S.A. mam zaszczyt przedstawić Państwu skonsolidowany raport roczny Grupy Kapitałowej Verbicom za 2023 rok, a także podsumować najważniejsze wydarzenia i cele osiągnięte przez Grupę w minionym roku.

W 2023 roku Grupa Verbicom konsekwentnie budowała swoją pozycję na rynku, realizując szereg inicjatyw skoncentrowanych na zwiększeniu konkurencyjności i efektywności operacyjnej. Istotnie rozwinięty został również zasięg przedmiotowy oraz terytorialny Grupy.

Strategiczne decyzje podjęte w minionych latach, dotyczące zmiany profilu prowadzonej działalności, w tym poprzez rozpoczęcie działalności deweloperskiej pozwoliły Grupie osiągać pozytywne wyniki finansowe mimo coraz trudniejszej sytuacji ekonomicznej.

Na bieżąco monitorujemy otoczenie rynkowe Grupy i cały czas pracujemy nad jej optymalną strukturą. W związku ze zmianami obserwowanymi na rynku usług integratorskich, w branży dystrybucji IT oraz w branży deweloperskiej nie wykluczamy, że zajdą w niej pewne zmiany.

W roku 2024 roku Grupa Verbicom będzie kontynuowała dotychczasową strategię rozwoju, zakładającą utrzymanie pozycji wiodącego w Polsce dystrybutora firmy EXTREME, jak również wiodącego przedstawiciela koncernu UNIFY w Polsce, przy jednoczesnym zwiększaniu kompetencji serwisowo-handlowych dla produktów innych producentów, w szczególności firmy FORTINET.

Kontynuujemy także rozwój działalności deweloperskiej jako takiej, które pozwala uzyskiwać satysfakcjonujące stopy zwrotu z posiadanego przez Spółkę kapitału. Wierzymy, że projekty już prowadzone przez spółki należące do Grupy, jak również te, które zostaną rozpoczęte w bieżącym roku w sposób wyraźny umocnią pozycję Grupy w tej branży.

Wszystkie analizowane przez nas warianty rozwoju są przede wszystkim podporządkowane rachunkowi ekonomicznemu tak, aby zapewniały godziwy zwrot naszym Akcjonariuszom.

W imieniu Zarządu Verbicom S.A. chciałbym podziękować Państwu za zaufanie oraz zachęcić do lektury skonsolidowanego raportu rocznego.

Z poważaniem,

Bolesław Zajęc

Prezes Zarządu Verbicom S.A.

GRUPA KAPITAŁOWA VERBICOM Skonsolidowane sprawozdanie finansowe za rok zakończony dnia 31 grudnia 2023 r.

(wszystkie dane liczbowe przedstawiono w złotych)

2. Wybrane dane finansowe

Wybrane dane finansowe	Stan na 31.12.2023	Stan na 31.12.2022	Stan na 31.12.2023	Stan na 31.12.2022
	PLN		EUR	
Kapitał własny	16 590 923,67	16 517 249,68	3 815 759,81	3 521 876,73
Kapitał zakładowy	802 466,30	802 466,30	184 559,87	171 105,20
Zobowiązania i rezerwy na zobowiązania	22 864 455,44	34 584 891,28	5 258 614,41	7 374 334,48
Zobowiązania długoterminowe	507 073,57	2 771 338,81	116 622,26	590 916,40
Zobowiązania krótkoterminowe	21 406 896,39	30 245 477,55	4 923 389,23	6 449 066,62
Aktywa razem	39 643 263,28	51 482 092,48	9 117 585,85	10 977 226,06
Należności długoterminowe	73 470,00	71 738,29	16 897,42	15 296,34
Należności krótkoterminowe	11 370 311,14	14 950 228,25	2 615 066,96	3 187 749,90
Środki pieniężne i inne aktywa pieniężne	1 625 723,22	2 226 299,18	373 901,38	474 700,78

Wybrane dane finansowe	okres od 01.01.2023 do 31.12.2023	okres od 01.01.2022 do 31.12.2022	okres od 01.01.2023 do 31.12.2023	okres od 01.01.2022 do 31.12.2022
	PLN		EUR	
Przychody netto ze sprzedaży produktów, towarów i materiałów	50 550 014,82	51 182 826,93	11 162 886,41	10 917 139,89
Zysk (strata) ze sprzedaży	-1 354 015,38	1 857 340,04	-299 005,25	396 164,93
Amortyzacja	526 552,99	639 809,14	116 277,93	136 469,33
Zysk (strata) z działalności operacyjnej	-1 254 835,95	2 001 519,61	-277 103,60	426 917,99
Zysk (strata) brutto	274 729,51	1 555 604,16	60 668,12	331 805,59
Zysk (strata) netto	26 555,51	881 390,16	5 864,21	187 997,82
Przepływy pieniężne netto z działalności operacyjnej	1 433 684,05	2 897 521,85	316 598,37	618 032,52
Przepływy pieniężne netto z działalności inwestycyjnej	-1 138 482,70	-3 756 696,44	-251 409,48	-801 291,82
Przepływy pieniężne netto z działalności finansowej	-895 777,31	-511 169,82	-197 813,20	-109 030,95
Przepływy pieniężne netto, razem	-600 575,96	-1 370 344,41	-132 624,32	-292 290,26
Liczba akcji (w szt.)	8 024 663	8 024 663	8 024 663,00	8 024 663,00
Zysk (strata) na jedną akcję zwykłą	0,00	0,11	0,00	0,02

GRUPA KAPITAŁOWA VERBICOM Skonsolidowane sprawozdanie finansowe za rok zakończony dnia 31 grudnia 2023 r.

(wszystkie dane liczbowe przedstawiono w złotych)

Wartość księgowa na jedną akcję	2,07	2,06	0,46	0,44
--	------	------	------	------

Przeliczenia kursu	2023	2022
Kurs euro na dzień bilansowy	4,3480	4,6899
Średni kurs euro w okresie	4,5284	4,6883

GRUPA KAPITAŁOWA VERBICOM Skonsolidowane sprawozdanie finansowe za rok zakończony dnia 31 grudnia 2023 r.

(wszystkie dane liczbowe przedstawiono w złotych)

3. Opis organizacji grupy kapitałowej

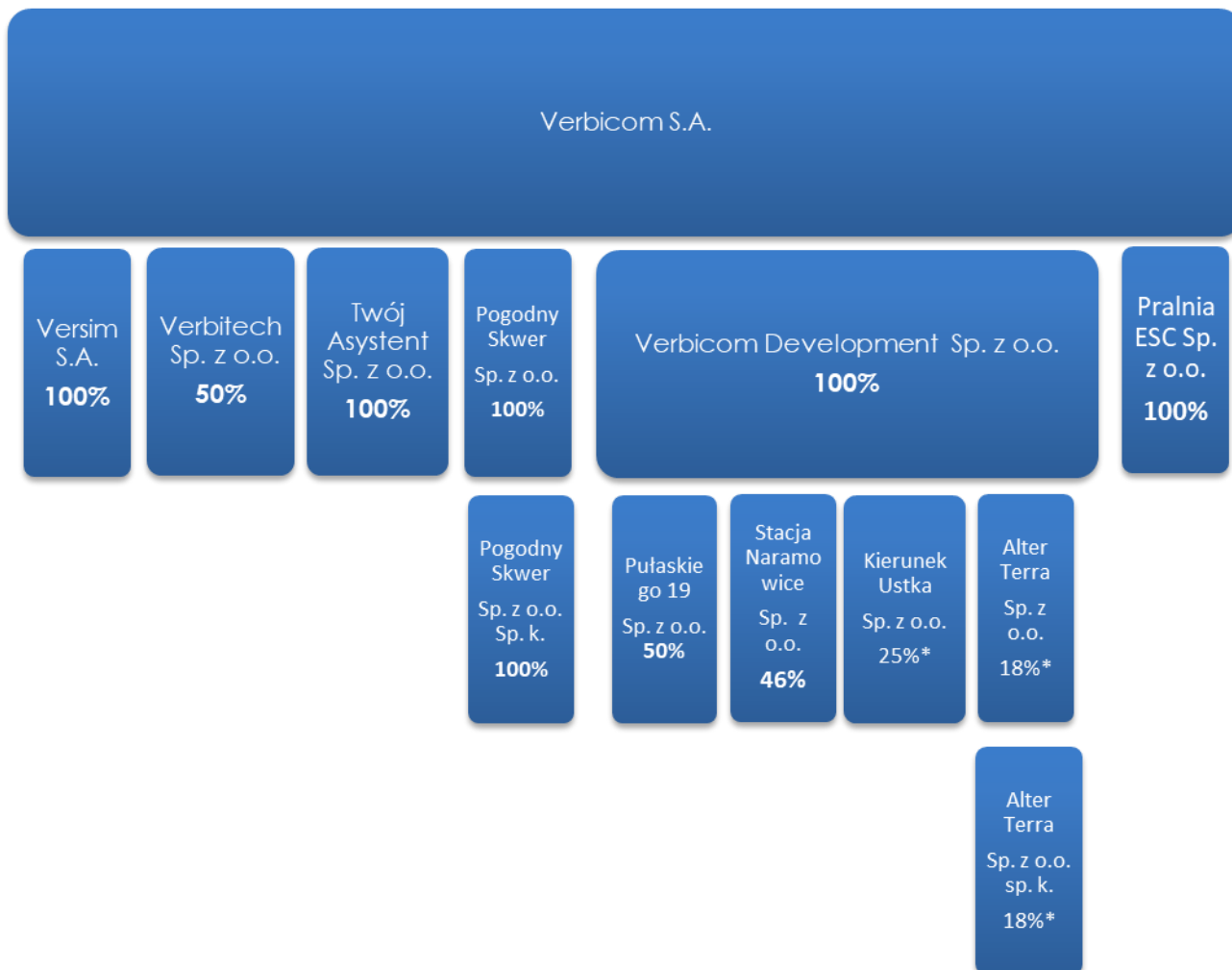

*Konsolidacji nie podlegają spółki niebędące jednostkami zależnymi ani stowarzyszonymi:

Alter Terra sp. z o.o.,

Alter Terra sp. z o.o. sp. k.

4. Wskazanie przyczyn niesporządzenia sprawozdań skonsolidowanych przez podmiot dominujący lub przyczyn zwolnienia z konsolidacji w odniesieniu do każdej jednostki zależnej nieobjętej konsolidacją

Nie dotyczy.

5. Wybrane dane finansowe wszystkich jednostek zależnych emitenta nieobjętych konsolidacją

Nie dotyczy.

GRUPA KAPITAŁOWA VERBICOM Skonsolidowane sprawozdanie finansowe za rok zakończony dnia 31 grudnia 2023 r.

(wszystkie dane liczbowe przedstawiono w złotych)

6. Roczne sprawozdanie finansowe

6.1. Wprowadzenie do sprawozdania finansowego

Dane identyfikujące jednostkę dominującą oraz Grupę Kapitałową

1.1 Nazwa jednostki dominującej

Verbicom Spółka Akcyjna

1.2 Siedziba jednostki dominującej

60-348 Poznań, ul. Skarbka 36

1.3 Rejestracja w Krajowym Rejestrze Sądowym

Siedziba sądu: Sąd Rejonowy Poznań Nowe Miasto i Wilda,

Wydział Gospodarczy Krajowego Rejestru Sądowego

Data: 31.01.2008

Numer rejestru: 0000298020

1.4 Podstawowy przedmiot i czas działalności jednostki dominującej lub znaczącego inwestora

Przedmiotem działalności jednostki dominującej zgodnie z jej statutem jest między innymi:

- handel hurtowy i detaliczny sprzętem telekomunikacyjnym,
- usługi w zakresie telekomunikacji i teleinformatyczne,
- pozostała sprzedaż hurtowa wyspecjalizowana.

Jednostka dominująca została utworzona na czas nieokreślony.

1.5 Jednostki, których dane wykazane są w skonsolidowanym sprawozdaniu finansowym

Udział procentowy jednostki dominującej w prawach głosu na zgromadzeniu wspólników lub akcjonariuszy danej jednostki odpowiada udziałowi jednostki dominującej w kapitale zakładowym tej jednostki.

Szczegółowe informacje na temat jednostek, których dane wykazane są w skonsolidowanym sprawozdaniu finansowym przedstawiono poniżej:

GRUPA KAPITAŁOWA VERBICOM Skonsolidowane sprawozdanie finansowe za rok zakończony dnia 31 grudnia 2023 r.

(wszystkie dane liczbowe przedstawiono w złotych)

Nazwa jednostki	Siedziba	Kapitał zakładowy	Udział % w kapitale zakładowym na dzień 31-12-2023
<u>Jednostki zależne – konsolidacja peła</u>			
1. Versim Spółka Akcyjna	Poznań	100 000,00	100,00%
2. Twój Asystent 24 Sp. z o.o.	Poznań	341 000,00	100,00%
3. Verbicom development Sp. z o.o.	Poznań	257 500,00	100,00%
4. Pogodny Skwer Sp. z o.o.	Poznań	5 000,00	100,00%
5. Pogodny Skwer Sp. z o.o. Sp. k.	Poznań	1 042 200,00	100,00%
6. Pralnia ESC Sp. z o.o.	Poznań	100 000,00	100,00%
<u>Jednostki współzależne/stowarzyszone – metoda praw własności</u>			
1. Kierunek Ustka Sp. z o.o.	Poznań	5 000,00	25,00%
2. Stacja Naramowice Sp. z o.o.	Poznań	5 000,00	46,00%
3. Pułaskiego 19 Sp. z o.o.	Poznań	10 000,00	50,00%
4. Verbitech Sp. z o.o.	Poznań	40 000,00	50,00%

1.6 Jednostki objęte skonsolidowanym sprawozdaniem finansowym po raz pierwszy

Kierunek Ustka Sp. z o.o.

1.7 Jednostki zależne wyłączone ze skonsolidowanego sprawozdania finansowego

Nie dotyczy.

1.8 Pozostałe jednostki, w których jednostka posiada zaangażowanie w kapitale

Wykaz innych niż jednostki zależne jednostek, w których jednostki powiązane posiadają zaangażowanie w kapitale:

GRUPA KAPITAŁOWA VERBICOM Skonsolidowane sprawozdanie finansowe za rok zakończony dnia 31 grudnia 2023 r.

(wszystkie dane liczbowe przedstawiono w złotych)

Nazwa jednostki	Kapitał Zakładowy	Udział % w kapitale zakładowym na dzień 31-12-2023
1. Alter Terra Sp. z o.o.	50 000,00	18,00%
2. Alter Terra Sp. z o.o. Sp. k.	16 000,00	18,00%

Udział procentowy jednostki dominującej w prawach głosu na zgromadzeniu wspólników lub akcjonariuszy danej jednostki odpowiada jej udziałowi w kapitale zakładowym i wyniku finansowym netto za ostatni rok obrotowy tej jednostki.

1.9 Okres objęty skonsolidowanym sprawozdaniem finansowym

Skonsolidowane sprawozdanie finansowe zostało sporządzone za rok obrotowy kończący się 31 grudnia 2023 r. Sprawozdania finansowe jednostek powiązanych zostały sporządzone również za ten sam rok obrotowy.

1.10 Założenie kontynuacji działalności

Skonsolidowane sprawozdanie finansowe Grupy Kapitałowej Verbicom oraz sprawozdania finansowe stanowiące podstawę sporządzenia skonsolidowanego sprawozdania finansowego zostały sporządzone przy założeniu kontynuowania działalności w dającej się przewidzieć przyszłości. Zarząd jednostki dominującej nie stwierdza na dzień podpisania sprawozdania finansowego żadnych okoliczności wskazujących na zagrożenie kontynuacji działalności przez jednostki powiązane.

2. Znaczące zasady rachunkowości

Skonsolidowane sprawozdanie finansowe sporządzono stosując opisane dalej zasady rachunkowości:

2.1 Podstawa sporządzenia skonsolidowanego sprawozdania finansowego

Skonsolidowane sprawozdanie finansowe zostało sporządzone w zgodzie z zasadami rachunkowości obowiązującymi na terytorium Rzeczypospolitej Polskiej określonymi w ustawie o rachunkowości (tekst jednolity Dz. U. z 2013 poz. 330 z późniejszymi zmianami) i wydanymi na jej podstawie przepisami wykonawczymi.

Przyjęte przez jednostkę dominującą zasady rachunkowości dla grupy kapitałowej stosowane były w sposób ciągły i są zgodne z zasadami rachunkowości stosowanymi w poprzednim roku obrotowym.

GRUPA KAPITAŁOWA VERBICOM Skonsolidowane sprawozdanie finansowe za rok zakończony dnia 31 grudnia 2023 r.

(wszystkie dane liczbowe przedstawiono w złotych)

2.2 Przychody i koszty

Przychody i koszty są ujmowane zgodnie z zasadą memoriału, tj. w roku obrotowym, którego dotyczą, niezależnie od terminu otrzymania lub dokonania płatności.

Grupa Kapitałowa prowadzi ewidencję kosztów w układzie rodzajowym oraz sporządza rachunek zysków i strat w wariantcie porównawczym.

Przychody ze sprzedaży

Przychody ze sprzedaży produktów, towarów i materiałów ujmuje się w rachunku zysków i strat, gdy korzyści wynikające z posiadania produktów, towarów i materiałów zostały przeniesione na nabywcę. Przychody ze sprzedaży usług o okresie realizacji krótszym niż 6 miesięcy ujmowane są w rachunku wyników w dacie ich wykonania.

Kontrakty na usługi, w tym budowlane, o okresie realizacji dłuższym niż 6 miesięcy

Przychody ze świadczenia usług rozliczane są w należnych okresach sprawozdawczych zgodnie z określonym na fakturze lub umowie końcem okresu rozliczeniowego danej usługi.

2.3 Przychody odsetkowe

Przychody odsetkowe są ujmowane przy zastosowaniu efektywnej stopy procentowej.

2.4 Dywidendy

Należne dywidendy zalicza się do przychodów finansowych na dzień powzięcia przez Zgromadzenie Akcjonariuszy spółki, w którą jednostka zainwestowała, uchwały o podziale zysku, chyba że w uchwale określono inny dzień prawa do dywidendy.

2.5 Rachunek przepływów pieniężnych

Rachunek przepływów pieniężnych sporządzono metodą pośrednią.

2.6 Wartości niematerialne i prawne

Wartości niematerialne i prawne ujmuje się w księgach według cen ich nabycia lub kosztów poniesionych na ich wytworzenie i umarza metodą liniową przy zastosowaniu następujących stawek amortyzacji:

Koszty zakończonych prac rozwojowych	50%
Koncesje, patenty, licencje i znaki towarowe	20%
Oprogramowanie	20%
Inne	20%

GRUPA KAPITAŁOWA VERBICOM Skonsolidowane sprawozdanie finansowe za rok zakończony dnia 31 grudnia 2023 r.

(wszystkie dane liczbowe przedstawiono w złotych)

Poprawność stosowanych okresów i stawek amortyzacji jest przez jednostkę weryfikowana, powodując odpowiednią korektę dokonywanych w następnych latach odpisów amortyzacyjnych.

2.7 Środki trwałe

Środki trwałe ujmuje się w księgach według ceny nabycia lub kosztu wytworzenia (wartość początkowa), pomniejszonych o odpisy amortyzacyjne, a także o odpisy z tytułu trwałej utraty ich wartości.

Cena nabycia i koszt wytworzenia środków trwałych oraz środków trwałych w budowie obejmuje ogół ich kosztów poniesionych przez jednostkę za okres budowy, montażu, przystosowania i ulepszenia, do dnia przyjęcia do używania, w tym również: koszt obsługi zobowiązań zaciągniętych w celu ich finansowania i związane z nimi różnice kursowe, pomniejszony o przychody z tego tytułu.

Wartość początkową środka trwałego powiększają koszty jego ulepszenia, polegającego na przebudowie, rozbudowie, modernizacji lub rekonstrukcji, powodującego, że wartość użytkowa tego środka po zakończeniu ulepszenia przewyższa posiadaną przy przyjęciu do używania wartość użytkową.

Środki trwałe, z wyjątkiem gruntów, są amortyzowane liniowo w okresie odpowiadającym szacowanemu okresowi ich ekonomicznej użyteczności lub przez krótszy z dwóch okresów: ekonomicznej użyteczności lub prawa do używania, który kształtuje się następująco:

- Budynki, lokale i obiekty inżynierii lądowej i wodnej	25 lat
- Urządzenia techniczne i maszyny	3-5 lat
- Środki transportu	5 lat
- Inne środki trwałe	3-5 lat

Składniki majątku o okresie używania dłuższym niż rok, lecz o wartości początkowej niższej niż 6.000,00 złotych odpisuje się w koszty pod datą przekazania do używania w pełnej wartości początkowej jako zużycie materiałów.

Środki trwałe o niskiej jednostkowej wartości początkowej, to znaczy poniżej 8.000,00 złotych, amortyzowane są jednorazowo w dacie przyjęcia ich do użytkowania.

Poprawność stosowanych okresów i stawek amortyzacji jest przez jednostkę weryfikowana, powodując odpowiednią korektę dokonywanych w następnych latach odpisów amortyzacyjnych.

GRUPA KAPITAŁOWA VERBICOM Skonsolidowane sprawozdanie finansowe za rok zakończony dnia 31 grudnia 2023 r.

(wszystkie dane liczbowe przedstawiono w złotych)

2.8 Inwestycje

Inwestycje obejmują aktywa posiadane w celu osiągnięcia korzyści ekonomicznych wynikających z przyrostu wartości tych aktywów, uzyskania z nich przychodów w formie odsetek, dywidend (udziałów w zyskach) lub innych pożytków, w tym również z transakcji handlowej, a w szczególności aktywa finansowe oraz te nieruchomości i wartości niematerialne i prawne, które nie są użytkowane przez jednostkę, lecz są posiadane w celu osiągnięcia tych korzyści.

2.8.1 Inwestycje w nieruchomości

Inwestycje w nieruchomości ujmuje się w księgach według ceny nabycia lub kosztu wytworzenia (wartość początkowa), pomniejszonych o odpisy amortyzacyjne, a także o odpisy z tytułu trwałej utraty ich wartości.

Wartość początkową inwestycji w nieruchomości powiększają koszty jej ulepszenia, polegającego na przebudowie, rozbudowie, modernizacji lub rekonstrukcji i powodującego, że wartość użytkowa inwestycji w nieruchomości po zakończeniu ulepszenia przewyższa posiadaną przy przyjęciu do używania wartość użytkową.

Inwestycje w nieruchomości amortyzowane są metodą liniową. Rozpoczęcie amortyzacji następuje w miesiącu po przyjęciu inwestycji w nieruchomości do używania.

Grupa Kapitałowa stosuje następujące stawki amortyzacyjne:

Budynki	nie więcej niż 10%
---------	--------------------

Poprawność stosowanych okresów i stawek amortyzacji jest przez Grupę Kapitałową weryfikowana, powodując odpowiednią korektę dokonywanych w następnych latach odpisów amortyzacyjnych.

2.8.2 Inwestycje w wartości niematerialne i prawne

Inwestycje w wartości niematerialne i prawne ujmuje się w księgach zgodnie z zasadami opisanymi w punkcie 2.6.

2.9 Trwała utrata wartości aktywów

Na każdy dzień bilansowy ocenia się, czy istnieją obiektywne dowody wskazujące na trwałą utratę wartości składnika bądź grupy aktywów. Jeśli takie dowody istnieją, ustala się szacowaną, możliwą do odzyskania wartość składnika aktywów i dokonuje się odpisu aktualizującego z tytułu utraty wartości w kwocie równej różnicy między wartością możliwą do odzyskania i wartością bilansową. Strata wynikająca z utraty wartości jest ujmowana w rachunku zysków i strat. W przypadku, gdy skutki uprzednio dokonanego przeszacowania aktywów ujęto jako kapitał z aktualizacji wyceny, to strata pomniejsza wysokość tego kapitału,

GRUPA KAPITAŁOWA VERBICOM Skonsolidowane sprawozdanie finansowe za rok zakończony dnia 31 grudnia 2023 r.

(wszystkie dane liczbowe przedstawiono w złotych)

a pozostała części straty jest odnoszona na rachunek zysków i strat.

2.10 Leasing finansowy

Gdy Grupa Kapitałowa jest stroną umów leasingowych, na podstawie których przyjęła do użytkowania obce środki trwałe i wartości niematerialne i prawne, na mocy, których następuje przeniesienie zasadniczo całego ryzyka i pożytków wynikających z tytułu posiadania aktywów będących przedmiotem umowy, przedmiot leasingu jest ujmowany w bilansie.

Gdy Grupa Kapitałowa jest stroną umów leasingowych, na podstawie których oddaje do użytkowania własne środki trwałe i wartości niematerialne i prawne, na mocy, których następuje przeniesienie zasadniczo całego ryzyka i pożytków wynikających z tytułu posiadania aktywów będących przedmiotem umowy, przedmiot leasingu przestaje być ujmowany w bilansie. Ujmowana jest natomiast należność w kwocie równej bieżącej wartości rat leasingowych. Opłaty leasingowe są dzielone między przychody finansowe i zmniejszenie salda należności w sposób umożliwiający uzyskanie stałej stopy zwrotu z pozostałej do spłaty należności. [przypadek finansującego]

Grupa Kapitałowa dokonuje kwalifikacji umów leasingowych według zasad określonych w przepisach podatkowych w przypadku, gdy roczne sprawozdanie finansowe korzystającego nie podlega obowiązkowi badania i ogłaszania.

2.11 Zapasy

Zapasy wyceniane są według cen ich zakupu lub kosztów wytworzenia nie wyższych od ich cen sprzedaży netto na dzień bilansowy.

Wartość zapasów ustala się w oparciu o:

Materiały - cenę nabycia, przy czym rozchód wycenia się metodą pierwsze weszło, pierwsze wyszło

Towary - cenę nabycia, przy czym rozchód wycenia się metodą pierwsze weszło, pierwsze wyszło.

Zapasy ujmowane są w bilansie w wartości netto, tj. pomniejszone o wartość odpisów aktualizujących. Odpisy aktualizujące ujmuje się w pozostałych kosztach operacyjnych.

2.12 Należności, roszczenia i zobowiązania, inne niż zaklasyfikowane jako aktywa i zobowiązania finansowe

Należności wykazuje się w kwocie wymaganej zapłaty, z zachowaniem zasady ostrożnej wyceny. Wartość należności aktualizuje się uwzględniając stopień prawdopodobieństwa ich

GRUPA KAPITAŁOWA VERBICOM Skonsolidowane sprawozdanie finansowe za rok zakończony dnia 31 grudnia 2023 r.

(wszystkie dane liczbowe przedstawiono w złotych)

zapłaty poprzez dokonanie odpisu aktualizującego, zaliczanego odpowiednio do pozostałych kosztów operacyjnych lub do kosztów finansowych - zależnie od rodzaju należności, której dotyczy odpis aktualizujący.

Zobowiązania ujmuje się w księgach w kwocie wymagającej zapłaty.

Należności i zobowiązania wyrażone w walutach obcych wykazuje się na moment ich powstania według średniego kursu Narodowego Banku Polskiego ogłoszonego dla danej waluty z dnia poprzedzającego ten dzień.

Na dzień bilansowy należności i zobowiązania wyrażone w walutach obcych wycenia się po obowiązującym na ten dzień średnim kursie ogłoszonym dla danej waluty przez Narodowy Bank Polski.

2.13 *Kapitał zakładowy*

Kapitał zakładowy jest ujmowany w wysokości określonej w statucie Spółki jednostki dominującej i wpisanej w rejestrze sądowym. Różnice pomiędzy wartością godziwą uzyskanej zapłaty i wartością nominalną akcji są ujmowane w kapitale zapasowym ze sprzedaży akcji powyżej ich wartości nominalnej.

2.14 *Rozliczenia międzyokresowe*

Grupa Kapitałowa dokonuje czynnych rozliczeń międzyokresowych kosztów, jeżeli dotyczą one przyszłych okresów sprawozdawczych. Bierne rozliczenia międzyokresowe kosztów dokonywane są w wysokości prawdopodobnych zobowiązań przypadających na bieżący okres sprawozdawczy.

2.15 *Rezerwy na zobowiązania*

Rezerwy stanowią zobowiązania, których termin wymagalności lub kwota nie są pewne.

Gwarancje

Rezerwy na gwarancje uznaje się, gdy produkt lub usługa zostanie sprzedana. Rezerwy tworzone są w oparciu o dane historyczne dotyczące poniesionych kosztów gwarancji lub w oparciu o rzeczywiste koszty do poniesienia, jeżeli stosowną usługę gwarancyjną można zakontraktować z innym podmiotem gospodarczym.

Restrukturyzacja

Rezerwy na zobowiązania spowodowane restrukturyzacją Grupy Kapitałowej tworzone są wówczas, gdy Spółka formalnie przyjęła szczegółowy plan restrukturyzacji i restrukturyzacja rozpoczęła się lub informacja o restrukturyzacji została publicznie podana do wiadomości,

GRUPA KAPITAŁOWA VERBICOM Skonsolidowane sprawozdanie finansowe za rok zakończony dnia 31 grudnia 2023 r.

(wszystkie dane liczbowe przedstawiono w złotych)

a plany restrukturyzacji pozwalają w sposób wiarygodny określić wartość tych przyszłych zobowiązań. Nie tworzy się rezerwy na przyszłe koszty operacyjne.

Nagrody jubileuszowe i odprawy emerytalne

Grupa nie wypłaca nagród jubileuszowych ze środków własnych, rezerw na odprawy emerytalne tworzone są w poszczególnych spółkach w zależności od struktury wiekowej pracowników.

2.16 Wartość firmy

2.16.1 Wartość firmy jednostek podporządkowanych

Wartość firmy stanowi nadwyżkę ceny nabycia nad wartością godziwą możliwych do zidentyfikowania aktywów netto jednostki zależnej lub stowarzyszonej na dzień objęcia kontroli lub rozpoczęcia wywierania znaczącego wpływu.

Wartość firmy amortyzowana jest przez okres 5 lat.

2.16.2 Ujemna wartość firmy

Ujemna wartość firmy stanowi nadwyżkę wartości godziwej możliwych do zidentyfikowania aktywów netto jednostki zależnej lub stowarzyszonej nad ceną nabycia na dzień objęcia kontroli lub rozpoczęcia wywierania znaczącego wpływu.

Ujemna wartość firmy do wysokości nieprzekraczającej wartości godziwej nabytych aktywów trwałych, z wyłączeniem długoterminowych aktywów finansowych notowanych na regulowanych rynkach, odpisuje się w skonsolidowany rachunek zysków i strat przez okres będący średnią ważoną okresu ekonomicznej użyteczności nabytych i podlegających amortyzacji aktywów. Nadwyżka ujemnej wartości firmy nad wartość godziwą aktywów trwałych, z wyłączeniem długoterminowych aktywów finansowych notowanych na rynkach regulowanych, zaliczana jest do przychodów na dzień połączenia.

2.17 Metoda konsolidacji/wyceny jednostek podporządkowanych

Jednostki zależne podlegają konsolidacji metodą pełną w okresie od objęcia nad nimi kontroli przez jednostkę dominującą do czasu ustania tej kontroli. Aktywa i zobowiązania spółki zależnej na dzień włączenia jej do skonsolidowanego sprawozdania finansowego ujmowane są według wartości godziwej. Różnica między wartością godziwą tych aktywów i zobowiązań oraz ceną nabycia powoduje powstanie wartości firmy lub ujemnej wartości firmy, które są wykazywane w odrębnej pozycji w skonsolidowanym bilansie.

GRUPA KAPITAŁOWA VERBICOM Skonsolidowane sprawozdanie finansowe za rok zakończony dnia 31 grudnia 2023 r.

(wszystkie dane liczbowe przedstawiono w złotych)

Udziały w jednostkach stowarzyszonych wykazuje się metodą praw własności. Proporcjonalny udział jednostki dominującej w wyniku finansowym jednostek stowarzyszonych koryguje się o odpis wartości firmy lub ujemnej wartości firmy i ujmuje jako oddzielną pozycję w skonsolidowanym rachunku zysków i strat.

2.18 Podatek dochodowy

Podatek dochodowy wykazany w rachunku zysków i strat obejmuje część bieżącą i część odroczoną.

Bieżące zobowiązanie z tytułu podatku dochodowego jest naliczane zgodnie z przepisami podatkowymi. Wykazywana w rachunku zysków i strat część odroczona stanowi różnicę pomiędzy stanem rezerw i aktywów z tytułu podatku odroczonego na koniec i na początek okresu sprawozdawczego.

Rezerwy i aktywa z tytułu odroczonego podatku dochodowego, dotyczące operacji rozliczanych z kapitałem własnym, odnosi się na kapitał własny.

Aktywa z tytułu odroczonego podatku dochodowego ustala się w wysokości kwoty przewidzianej w przyszłości do odliczenia od podatku dochodowego, w związku z ujemnymi różnicami przejściowymi oraz straty podatkowej możliwej do odliczenia, ustalonej przy uwzględnieniu zasady ostrożności.

Rezerwę z tytułu odroczonego podatku dochodowego tworzy się w wysokości kwoty podatku dochodowego, wymagającej w przyszłości zapłaty, w związku z występowaniem dodatnich różnic przejściowych, to jest różnic, które spowodują zwiększenie podstawy obliczenia podatku dochodowego w przyszłości.

Wysokość rezerwy i aktywów z tytułu odroczonego podatku dochodowego ustala się przy uwzględnieniu stawek podatku dochodowego obowiązujących w roku powstania obowiązku podatkowego.

Rezerwa i aktywa z tytułu odroczonego podatku dochodowego nie są kompensowane dla potrzeb prezentacji w sprawozdaniu finansowym.

2.19 Różnice kursowe

Różnice kursowe wynikające z wyceny na dzień bilansowy aktywów i pasywów wyrażonych w walutach obcych z wyjątkiem inwestycji długoterminowych oraz powstałe w związku z zapłatą należności i zobowiązań w walutach obcych, jak również przy sprzedaży walut, zalicza się odpowiednio do przychodów lub kosztów finansowych, a w uzasadnionych przypadkach - do kosztu wytworzenia produktów lub ceny nabycia towarów, a także ceny nabycia lub kosztu wytworzenia środków trwałych, środków trwałych w budowie lub wartości niematerialnych i prawnych.

Do wyceny pozycji bilansu, rachunku zysków i strat wyrażonych w walutach obcych, przyjęto następujące kursy (w zł):

GRUPA KAPITAŁOWA VERBICOM Skonsolidowane sprawozdanie finansowe za rok zakończony dnia 31 grudnia 2023 r.

(wszystkie dane liczbowe przedstawiono w złotych)

	31 grudnia 2023 roku	31 grudnia 2022 roku
USD	3,9350	4,4018
EUR	4,3480	4,6899

2.20 Instrumenty finansowe

2.20.1 Klasyfikacja instrumentów finansowych

Instrumenty finansowe ujmowane są oraz wyceniane zgodnie z Rozporządzeniem Ministra Finansów z dnia 12 grudnia 2001 r. w sprawie szczegółowych zasad uznawania, metod wyceny, zakresu ujawniania i sposobu prezentacji instrumentów finansowych. Zasady wyceny i ujawniania aktywów finansowych opisane w poniższej nocie nie dotyczą wyłączonych z Rozporządzenia w szczególności: praw i zobowiązań wynikających z umów leasingowych i ubezpieczeniowych, należności i zobowiązań z tytułu dostaw i usług oraz instrumentów finansowych wyemitowanych przez Grupę Kapitałową stanowiących jej instrumenty kapitałowe.

Aktywa finansowe dzieli się na:

- *aktywa finansowe przeznaczone do obrotu,*
- *pożyczki udzielone i należności własne,*
- *aktywa finansowe utrzymywane do terminu wymagalności*
- *aktywa finansowe dostępne do sprzedaży.*

Zobowiązania finansowe dzieli się na:

- *zobowiązania finansowe przeznaczone do obrotu,*
- *pozostałe zobowiązania finansowe.*

2.20.2 Zasady ujmowania i wyceny instrumentów finansowych

Aktywa finansowe wprowadza się do ksiąg rachunkowych na dzień zawarcia kontraktu w cenie nabycia, to jest w wartości godziwej poniesionych wydatków lub przekazanych w zamian innych składników majątkowych, zaś zobowiązania finansowe w wartości godziwej uzyskanej kwoty lub wartości otrzymanych innych składników majątkowych. Przy ustalaniu wartości godziwej na ten dzień uwzględnia się poniesione przez Grupę Kapitałową koszty transakcji.

Transakcje kupna i sprzedaży instrumentów finansowych dokonane w obrocie regulowanym wprowadza się do ksiąg rachunkowych w dniu ich zawarcia.

GRUPA KAPITAŁOWA VERBICOM Skonsolidowane sprawozdanie finansowe za rok zakończony dnia 31 grudnia 2023 r.

(wszystkie dane liczbowe przedstawiono w złotych)

2.20. 3 Aktywa finansowe przeznaczone do obrotu

Do aktywów finansowych przeznaczonych do obrotu zalicza się aktywa nabyte w celu osiągnięcia korzyści ekonomicznych wynikających z krótkoterminowych zmian cen oraz wahań innych czynników rynkowych albo krótkiego czasu trwania nabytego instrumentu, a także inne aktywa finansowe, bez względu na zamiary, jakimi kierowano się przy zawieraniu kontraktu, jeżeli stanowią one składnik portfela podobnych aktywów finansowych, co do którego jest duże prawdopodobieństwo realizacji w krótkim terminie zakładanych korzyści ekonomicznych.

Do aktywów finansowych przeznaczonych do obrotu zalicza się pochodne instrumenty finansowe, z wyjątkiem przypadku, gdy Grupa Kapitałowa uznaje zawarte kontrakty za instrumenty zabezpieczające.

Aktywa finansowe przeznaczone do obrotu wycenia się w wartości godziwej, natomiast skutki okresowej wyceny zalicza się odpowiednio do przychodów lub kosztów finansowych okresu sprawozdawczego, w którym nastąpiło przeszacowanie.

2.20. 4 Aktywa finansowe utrzymywane do terminu wymagalności

Do aktywów finansowych utrzymywanych do terminu wymagalności zalicza się niezakwalifikowane do pożyczek udzielonych i należności własnych aktywa finansowe, dla których zawarte kontrakty ustalają termin wymagalności spłaty wartości nominalnej oraz określają prawo do otrzymania w ustalonych terminach korzyści ekonomicznych, na przykład oprocentowania, w stałej lub możliwej do ustalenia kwocie, pod warunkiem że Grupa Kapitałowa zamierza i może utrzymać te aktywa do czasu, gdy staną się one wymagalne.

Aktywa finansowe utrzymywane do terminu wymagalności wycenia się według zamortyzowanego kosztu przy zastosowaniu metody efektywnej stopy procentowej.

2.20. 5 Pożyczki udzielone i należności własne

Do pożyczek udzielonych i należności własnych zalicza się, niezależnie od terminu ich wymagalności (zapłaty), aktywa finansowe powstałe na skutek wydania bezpośrednio drugiej stronie kontraktu środków pieniężnych. Do pożyczek udzielonych i należności własnych zalicza się także obligacje i inne dłużne instrumenty finansowe nabyte w zamian za wydane bezpośrednio drugiej stronie kontraktu środki pieniężne, jeżeli z zawartego kontraktu jednoznacznie wynika, że zbywający nie utracił kontroli nad wydanymi instrumentami finansowymi (transakcje odkupu).

Do pożyczek udzielonych i należności własnych nie zalicza się nabytych pożyczek ani należności, a także wpłat dokonanych przez Grupę Kapitałową celem nabycia instrumentów kapitałowych nowych emisji, również wtedy, gdy nabycie następuje w pierwszej ofercie

GRUPA KAPITAŁOWA VERBICOM Skonsolidowane sprawozdanie finansowe za rok zakończony dnia 31 grudnia 2023 r.

(wszystkie dane liczbowe przedstawiono w złotych)

publicznej lub w obrocie pierwotnym, a w przypadku praw do akcji - także w obrocie wtórnym.

Pożyczki udzielone i należności własne wycenia się w skorygowanej ceny nabycia, wyliczonej przy zastosowaniu metody efektywnej stopy procentowej.

2.20. 6 Aktywa finansowe dostępne do sprzedaży

Aktywa finansowe nie zakwalifikowane do powyższych kategorii zaliczane są do aktywów finansowych dostępnych do sprzedaży. Aktywa finansowe dostępne do sprzedaży wycenia się w wartości godziwej zaś zyski i straty z okresowej wyceny ujmowane są w kapitale z aktualizacji wyceny. W przypadku oprocentowanych instrumentów dłużnych zaliczonych do tej kategorii część odsetkowa ustalona przy zastosowaniu metody efektywnej stopy procentowej jest odnoszona bezpośrednio do rachunku zysków i strat.

Aktywa finansowe dostępne do sprzedaży, których wartości godziwej nie można ustalić w wiarygodny sposób, wyceniane są w cenie nabycia.

2.20. 7 Przekwalifikowania aktywów finansowych

Aktywa finansowe zaliczone do utrzymywanych do terminu wymagalności, na dzień przekwalifikowania ich w całości lub części do kategorii aktywów finansowych dostępnych do sprzedaży, wycenia się w wartości godziwej. Skutki przeszacowania ustalone jako różnica między wynikającą z ksiąg rachunkowych wartością w skorygowanych cenach nabycia, a wartością godziwą odnosi się na kapitał z aktualizacji wyceny.

2.20. 8 Zobowiązania finansowe

Zobowiązania finansowe przeznaczone do obrotu, w tym instrumenty pochodne, które nie zostały wyznaczone jako instrumenty zabezpieczające, wykazywane są w wartości godziwej, zaś zyski i straty wynikające z ich wyceny ujmowane są bezpośrednio w rachunku zysków i strat.

Do zobowiązań finansowych przeznaczonych do obrotu zalicza się również zobowiązanie do dostarczenia pożyczonych papierów wartościowych oraz innych instrumentów finansowych, w przypadku zawarcia przez Spółkę umowy sprzedaży krótkiej.

Pozostałe zobowiązania finansowe wycenia się w skorygowanej cenie nabycia, wyliczonej przy zastosowaniu metody efektywnej stopy procentowej.

GRUPA KAPITAŁOWA VERBICOM Skonsolidowane sprawozdanie finansowe za rok zakończony dnia 31 grudnia 2023 r.

(wszystkie dane liczbowe przedstawiono w złotych)

2.21 *Rachunkowość zabezpieczeń*

Grupa Kapitałowa nie stosuje rachunkowości zabezpieczeń.

2.22 *Opis metod i istotnych założeń przyjętych do ustalenia wartości godziwej aktywów i zobowiązań finansowych wycenianych w takiej wartości*

Za wartość godziwą przyjmuje się kwotę, za jaką dany składnik aktywów mógłby zostać wymieniony, a zobowiązanie uregulowane na warunkach transakcji rynkowej, pomiędzy zainteresowanymi i dobrze poinformowanymi stronami.

GRUPA KAPITAŁOWA VERBICOM Skonsolidowane sprawozdanie finansowe za rok zakończony dnia 31 grudnia 2023 r.

(wszystkie dane liczbowe przedstawiono w złotych)

6.2. Bilans

Wyszczególnienie	31.12.2023	31.12.2022
AKTYWA		
A. AKTYWA TRWAŁE	4 777 599,94	6 851 614,26
I. Wartości niematerialne i prawne		3 156,95
1. Koszty zakończonych prac rozwojowych		
2. Wartość firmy		
3. Inne wartości niematerialne i prawne		3 156,95
4. Zaliczki na wartości niematerialne i prawne		
II. Wartość firmy jednostek podporządkowanych	804 543,77	1 034 527,07
1. Wartość firmy - jednostki zależne	803 795,27	1 034 527,07
2. Wartość firmy - jednostki współzależne	748,50	
III. Rzeczowe aktywa trwałe	1 118 871,57	1 628 507,98
1. Środki trwałe	1 118 871,57	1 628 507,98
a) grunty (w tym prawo wieczystego użytkowania gruntu)		
b) budynki, lokale i obiekty inżynierii lądowej i wodnej	226 849,93	253 634,69
c) urządzenia techniczne i maszyny	352 128,14	456 302,30
d) środki transportu	539 128,17	917 021,66
e) inne środki trwałe	765,33	1 549,33
2. Środki trwałe w budowie		
3. Zaliczki na środki trwałe w budowie		
IV. Należności długoterminowe	73 470,00	71 738,29
1. Od jednostek powiązanych		
2. Od pozostałych jednostek, w których jednostka posiada zaangażowanie w kapitale		
3. Od pozostałych jednostek	73 470,00	71 738,29
V. Inwestycje długoterminowe	2 569 233,39	3 898 575,84
1. Nieruchomości	1 964 266,67	
2. Wartości niematerialne i prawne		
3. Długoterminowe aktywa finansowe	588 646,72	3 882 255,84
a) w jednostkach zależnych, współzależnych niewycenianych metodą konsolidacji pełnej lub metodą proporcjonalną		
- udziały lub akcje		
- inne papiery wartościowe		
- udzielone pożyczki		
- inne długoterminowe aktywa finansowe		
b) w jednostkach zależnych, współzależnych i stowarzyszonych wycenianych metodą praw własności	113 105,37	209 894,40
- udziały lub akcje	113 105,37	102 250,56
- inne papiery wartościowe		
- udzielone pożyczki		107 643,84
- inne długoterminowe aktywa finansowe		
c) w pozostałych jednostkach, w których jednostka posiada zaangażowanie w kapitale	475 541,35	3 672 361,44
- udziały lub akcje	475 541,35	476 804,35
- inne papiery wartościowe		
- udzielone pożyczki		3 195 557,09
- inne długoterminowe aktywa finansowe		
d) w pozostałych jednostkach		
- udziały lub akcje		
- inne papiery wartościowe		
- udzielone pożyczki		
- inne długoterminowe aktywa finansowe		
4. Inne inwestycje długoterminowe	16 320,00	16 320,00
VI. Długoterminowe rozliczenia międzyokresowe	211 481,21	215 108,13

GRUPA KAPITAŁOWA VERBICOM Skonsolidowane sprawozdanie finansowe za rok zakończony dnia 31 grudnia 2023 r.

(wszystkie dane liczbowe przedstawiono w złotych)

AKTYWA RAZEM:	39 643 263,28	51 482 092,48
Wyszczególnienie	31.12.2023	31.12.2022
PASYWA		
A. KAPITAŁ (FUNDUSZ) WŁASNY	16 590 923,67	16 517 249,68
I. Kapitał (fundusz) podstawowy	802 466,30	802 466,30
II. Kapitał (fundusz) zapasowy, w tym:	18 945 430,02	16 804 206,58
- nadwyżka wartości sprzedaży (wartości emisyjnej) nad wartością nominalną udziałów (akcji)	1 639 912,36	1 639 912,36
III. Kapitał (fundusz) z aktualizacji wyceny, w tym:		
- z tytułu aktualizacji wartości godziwej		
IV. Pozostałe kapitały (fundusze) rezerwowe, w tym:	1 000 000,00	1 000 000,00
- tworzone zgodnie z umową (statutem) spółki	1 000 000,00	1 000 000,00
- na udziały (akcje) własne		
V. Zysk (strata) z lat ubiegłych	-4 183 528,16	-2 970 813,36
VI. Zysk (strata) netto roku obrotowego	26 555,51	881 390,16
VII. Odpisy z zysku netto w ciągu roku obrotowego (wielkość ujemna)		
B. Kapitały mniejszości		
C. Ujemna wartość jednostek podporządkowanych	187 884,17	379 951,52
I. Ujemna wartość - jednostki zależne	135 200,00	270 400,00
II. Ujemna wartość - jednostki współzależne	52 684,17	109 551,52
D. ZOBOWIĄZANIA I REZERWY NA ZOBOWIĄZ.	22 864 455,44	34 584 891,28
I. Rezerwy na zobowiązania	904 796,66	1 416 168,10
1. Rezerwa z tytułu odroczonego podatku dochodowego	533 987,00	1 242 859,00
2. Rezerwa na świadczenia emerytalne i podobne	306 009,66	116 509,10
- długoterminowa	19 094,07	19 360,47
- krótkoterminowa	286 915,59	97 148,63
3. Pozostałe rezerwy	64 800,00	56 800,00
- długoterminowa		
- krótkoterminowa	64 800,00	56 800,00
II. Zobowiązania długoterminowe	507 073,57	2 771 338,81
1. Wobec jednostek powiązanych		
2. Wobec pozostałych jednostek, w których jednostka posiada zaangażowanie w kapitale		
3. Wobec pozostałych jednostek	507 073,57	2 771 338,81
a) kredyty i pożyczki	245 813,59	2 418 064,34
b) z tytułu emisji dłużnych papierów wartościowych		
c) inne zobowiązania finansowe	217 418,77	309 239,35
d) inne	43 841,21	44 035,12
III. Zobowiązania krótkoterminowe	21 406 896,39	30 245 477,55
1. Wobec jednostek powiązanych		
a) z tytułu dostaw i usług, o okresie wymagalności:		
- do 12 miesięcy		
- powyżej 12 miesięcy		
b) inne		
2. Wobec pozostałych jednostek, w których jednostka posiada zaangażowanie w kapitale		
a) z tytułu dostaw i usług, o okresie wymagalności:		
- do 12 miesięcy		
- powyżej 12 miesięcy		
b) inne		
3. Wobec pozostałych jednostek	21 406 896,39	30 245 477,55
a) kredyty i pożyczki	8 842 008,08	6 630 219,47
b) z tytułu emisji dłużnych papierów wartościowych		
c) inne zobowiązania finansowe	94 188,64	261 886,16
d) z tytułu dostaw i usług, o okresie wymagalności:	10 562 619,39	21 282 023,29
- do 12 miesięcy	10 562 619,39	21 282 023,29

GRUPA KAPITAŁOWA VERBICOM Skonsolidowane sprawozdanie finansowe za rok zakończony dnia 31 grudnia 2023 r.

(wszystkie dane liczbowe przedstawiono w złotych)

- powyżej 12 miesięcy		
e) zaliczki otrzymane na dostawy		
f) zobowiązania wekslowe		
g) z tytułu podatków, ceł, ubezpieczeń i innych świadczeń	1 711 903,36	1 967 492,08
h) z tytułu wynagrodzeń	179 596,44	93 044,96
i) inne	16 580,48	10 811,59
4. Fundusze specjalne		
IV. Rozliczenia międzyokresowe	45 688,82	151 906,82
1. Ujemna wartość firmy		
2. Inne rozliczenia międzyokresowe	45 688,82	151 906,82
- długoterminowe		
- krótkoterminowe	45 688,82	151 906,82
PASYWA RAZEM:	39 643 263,28	51 482 092,48

GRUPA KAPITAŁOWA VERBICOM Skonsolidowane sprawozdanie finansowe za rok zakończony dnia 31 grudnia 2023 r.

(wszystkie dane liczbowe przedstawiono w złotych)

6.3. Rachunek zysków i strat

Wyszczególnienie	2023	2022
A Przychody netto ze sprzedaży i zrównane z nimi,	50 550 014,82	51 182 826,93
<i>w tym: od jednostek powiązanych nieobjętych metodą konsolidacji pełnej</i>		
I. Przychody netto ze sprzedaży produktów	10 111 621,32	7 856 308,84
II. Zmiana stanu produktów (zwiększenie - wartość dodatnia, zmniejszenie - wartość ujemna)		
III. Koszt wytworzenia produktów na własne potrzeby jednostki		
IV. Przychody netto ze sprzedaży towarów i materiałów	40 438 393,50	43 326 518,09
B. Koszty działalności operacyjnej	51 904 030,20	49 325 486,89
I. Amortyzacja	526 552,99	639 809,14
II. Zużycie materiałów i energii	1 838 878,14	1 533 334,82
III. Usługi obce	4 999 705,20	5 155 707,86
IV. Podatki i opłaty, w tym:	26 557,90	27 987,00
<i>- podatek akcyzowy</i>		
V. Wynagrodzenia	6 130 780,33	5 255 481,54
VI. Ubezpieczenia społeczne i inne świadczenia	1 017 287,04	893 431,65
VII. Pozostałe koszty rodzajowe	764 386,96	848 250,51
VIII. Wartość sprzedanych towarów i materiałów	36 599 881,64	34 971 484,37
C. Wynik ze sprzedaży (A-B)	- 1 354 015,38	1 857 340,04
D. Pozostałe przychody operacyjne	337 112,25	416 763,17
I. Zysk ze zbycia niefinansowych aktywów trwałych		71 314,21
II. Dotacje		
III. Aktualizacja wartości aktywów niefinansowych	89 925,02	10 743,45
IV. Inne przychody operacyjne	247 187,23	334 705,51
E. Pozostałe koszty operacyjne	237 932,82	272 583,60
I. Strata ze zbycia niefinansowych aktywów trwałych		1 700,00
II. Aktualizacja wartości aktywów niefinansowych	71 326,29	85 793,15
III. Inne koszty operacyjne	166 606,53	185 090,45
F. Wynik z działalności operacyjnej (C+D-E)	-1 254 835,95	2 001 519,61
G. Przychody finansowe	2 494 833,16	1 150 569,59
I. Dywidendy i udziały w zyskach, w tym:		96 171,01
<i>- od jednostek powiązanych</i>		
<i>- od jednostek pozostałych, w których jednostka posiada zaangażowanie w kapitale</i>		96 171,01
II. Odsetki, w tym:	885 080,93	1 054 398,58
<i>- od jednostek powiązanych</i>		
III. Zysk ze zbycia inwestycji		
IV. Aktualizacja wartości inwestycji		
V. Inne	1 609 752,23	
H. Koszty finansowe	793 455,40	1 085 768,22
I. Odsetki, w tym:	767 423,74	744 831,34
<i>- dla jednostek powiązanych</i>		
II. Strata ze zbycia inwestycji		92 203,60
III. Aktualizacja wartości inwestycji		
IV. Inne	26 031,66	248 733,28
I. Zysk (strata) na sprzedaży całości lub części udziałów jednostek podporządkowanych		
J. Zysk (strata) z działalności gospodarczej (F+G-H+/-I)	446 541,81	2 066 320,98
K. Odpis wartości firmy	229 983,30	586 902,93

GRUPA KAPITAŁOWA VERBICOM Skonsolidowane sprawozdanie finansowe za rok zakończony dnia 31 grudnia 2023 r.

(wszystkie dane liczbowe przedstawiono w złotych)

I.	Odpis wartości firmy - jednostki zależne	229 404,96	586 902,93
II.	Odpis wartości firmy - jednostki współzależne	578,34	
L.	Odpis ujemnej wartości firmy	151 650,11	162 587,88
I.	Odpis wartości firmy - jednostki zależne	135 200,00	135 200,00
II.	Odpis wartości firmy - jednostki współzależne	16 450,11	27 387,88
M.	Zysk (strata) z udziałów w jednostkach podporządkowanych wycenionych metodą praw własności	-93 479,11	-86 401,77
N.	Wynik brutto (I+/-J)	274 729,51	1 555 604,16
O.	Podatek dochodowy	248 174,00	674 214,00
P.	Pozostałe obowiązkowe zmniejszenia zysku (zwiększenia straty)		
R.	Zysk (straty) mniejszości		
N.	Wynik netto (K-L-M)	26 555,51	881 390,16

GRUPA KAPITAŁOWA VERBICOM Skonsolidowane sprawozdanie finansowe za rok zakończony dnia 31 grudnia 2023 r.

(wszystkie dane liczbowe przedstawiono w złotych)

6.4. Zestawienie zmian w kapitale własnym

Treść pozycji	2023	2022
I. Kapitał własny na początek okresu (BO)	16 517 249,68	15 130 186,72
a) zmiany przyjętych zasad (polityki) rachunkowości		
b) korekty błędów podstawowych		
I.a. Kapitał własny na początek okresu (BO), po uzgodnieniu do danych porównywalnych	16 517 249,68	15 130 186,72
1. Kapitał podstawowy na początek okresu	802 466,30	802 466,30
1.1. Zmiany kapitału podstawowego		
a) zwiększenia (z tytułu)		
- wydania udziałów (emisji akcji)		
- inne		
b) zmniejszenia (z tytułu)		
- umorzenia udziałów (akcji)		
- inne		
1.2. Kapitał podstawowy na koniec okresu	802 466,30	802 466,30
2. Kapitał zapasowy na początek okresu	16 804 206,58	14 026 344,15
2.1. Zmiany kapitału zapasowego	2 141 223,44	2 777 862,43
a) zwiększenia (z tytułu)	2 141 223,44	2 777 862,43
- emisji akcji powyżej wartości nominalnej		
- z tytułu zakupów środków trwałych (z ZFRON)		
- różnica z wyceny rozchodowych śr. trwałych		
- podziału zysku	2 141 223,44	2 092 383,25
- zmiany konsolidacyjne		685 479,18
b) zmniejszenia (z tytułu)		
- pokrycia straty		
- pokrycie kosztów emisji		
- wypłata dywidendy		
2.2. Kapitał zapasowy na koniec okresu	18 945 430,02	16 804 206,58
3. Kapitał z aktualizacji wyceny na początek okresu		
3.1. Zmiany kapitału z aktualizacji wyceny		
a) zwiększenia (z tytułu)		
-		
b) zmniejszenia (z tytułu)		
- zbycia środków trwałych		
-		
3.2. Kapitał z aktualizacji wyceny na koniec okresu		
4. Pozostałe kapitały rezerwowe na początek okresu	1 000 000,00	1 000 000,00
4.1. Zmiany pozostałych kapitałów rezerwowych		
a) zwiększenia (z tytułu)		
- wpłat na poczet akcji serii C		
- wpłat na poczet akcji serii D		
b) zmniejszenia (z tytułu)		
4.2. Pozostałe kapitały rezerwowe na koniec okresu	1 000 000,00	1 000 000,00
5. Różnice kursowe z przeliczenia		
6. Zysk (strata) z lat ubiegłych na początek okresu	-2 089 423,20	-698 623,73
6.1. Zysk z lat ubiegłych na początek okresu	881 390,16	2 333 123,14
a) zmiany przyjętych zasad (polityki) rachunkowości		
b) korekty błędów podstawowych		
6.2. Zysk z lat ubiegłych na początek okresu, po korektach	881 390,16	2 333 123,14
a) zwiększenia (z tytułu)		
b) zmniejszenia (z tytułu)	881 390,16	2 333 123,14
- przekazania na kapitał zapasowy		
- zmiany konsolidacyjne		
- podział zysku z lat ubiegłych	881 390,16	2 333 123,14
6.3. Zysk z lat ubiegłych na koniec okresu		

GRUPA KAPITAŁOWA VERBICOM Skonsolidowane sprawozdanie finansowe za rok zakończony dnia 31 grudnia 2023 r.

(wszystkie dane liczbowe przedstawiono w złotych)

6.4. Strata z lat ubiegłych na początek okresu	2 970 813,36	3 031 746,87
a) zmiany przyjętych zasad (polityki) rachunkowości		
b) korekty błędów podstawowych		
6.5. Strata lat ubiegłych na początek okresu, po korektach	2 970 813,36	3 031 746,87
a) zwiększenia (z tytułu)	1 259 833,28	
- przeniesienia straty z lat ubiegłych do pokrycia		
- zmiany konsolidacyjne	1 259 833,28	
b) zmniejszenia (z tytułu)	47 118,48	60 933,51
- pokrycia straty w ciężar kapitału zapasowego		
- zmiany konsolidacyjne	47 118,48	60 933,51
6.6. Strata z lat ubiegłych na koniec okresu	4 183 528,16	2 970 813,36
6.7. Zysk (strata) z lat ubiegłych na koniec okresu	-4 183 528,16	-2 970 813,36
7. Wynik netto	26 555,51	881 390,16
a) zysk netto	26 555,51	881 390,16
b) strata netto		
c) odpisy z zysku		
II. Kapitał własny na koniec okresu (BZ)	16 590 923,67	16 517 249,68
III. Kapitał własny po uwzględnieniu proponowanego podziału zysku (pokrycia straty)	16 590 923,67	16 517 249,68

GRUPA KAPITAŁOWA VERBICOM Skonsolidowane sprawozdanie finansowe za rok zakończony dnia 31 grudnia 2023 r.

(wszystkie dane liczbowe przedstawiono w złotych)

6.5. Rachunek przepływów pieniężnych

Wyszczególnienie	2023	2022
A. PRZEPIŁYWY ŚRODKÓW PIENIĘŻNYCH Z DZIAŁALNOŚCI OPERACYJNEJ		
I. Zysk (strata) netto	26 555,51	881 390,16
II. Korekty razem	1 407 128,54	2 016 131,69
1. Zyski mniejszości		
2. Strata z udziałów (akcji) w jednostkach wycenianych metodą praw własności	93 479,11	86 401,77
3. Amortyzacja	526 552,99	639 809,14
4. Odpisy wartości firmy	229 983,30	586 902,93
5. Odpisy ujemnej wartości firmy	-151 650,11	-162 587,88
6. Zyski (straty) z tytułu różnic kursowych		
7. Odsetki i udziały w zyskach (dywidendy)	-117 657,19	-405 738,25
8. Zysk (strata) z działalności inwestycyjnej		-69 614,21
9. Zmiana stanu rezerw	-511 371,44	674 224,42
10. Zmiana stanu zapasów	8 914 362,33	1 612 424,76
11. Zmiana stanu należności	3 578 185,40	-6 487 502,30
12. Zmiana stanu zobowiązań krótkoterminowych, z wyjątkiem pożyczek i kredytów	-10 882 866,16	5 112 156,51
13. Zmiana stanu rozliczeń międzyokresowych	-83 893,34	254 729,89
14. Inne korekty	-187 996,35	174 924,91
III. Przepływy pieniężne netto z działalności operacyjnej (I +/-II)	1 433 684,05	2 897 521,85
B. PRZEPIŁYWY ŚRODKÓW PIENIĘŻNYCH Z DZIAŁALNOŚCI INWESTYCYJNEJ		
I. Wpływy	1 038 293,60	1 243 327,71
1. Zbycie wartości niematerialnych i prawnych oraz rzeczowych aktywów trwałych		92 758,12
2. Zbycie inwestycji w nieruchomości oraz wartości niematerialne i prawne		
3. Z aktywów finansowych, w tym:	1 038 293,60	1 150 569,59
a) w jednostkach powiązanych		
b) w pozostałych jednostkach	1 038 293,60	1 150 569,59
-zbycie aktywów finansowych		
- dywidendy i udziały w zyskach		96 171,01
- spłata udzielonych pożyczek długoterminowych	944 900,49	
- odsetki	93 393,11	1 054 398,58
- inne wpływy z aktywów finansowych		
4. Inne wpływy inwestycyjne		
II. Wydatki	2 176 776,30	5 000 024,15
1. Nabycie wartości niematerialnych i prawnych oraz rzeczowych aktywów trwałych	13 759,63	67 125,44
2. Inwestycje w nieruchomości oraz wartości niematerialne i prawne	1 964 266,67	
3. Na aktywa finansowe, w tym:	198 750,00	4 932 898,71
a) w jednostkach powiązanych	198 750,00	
b) w pozostałych jednostkach		4 932 898,71
- nabycie aktywów finansowych		
- udzielone pożyczki długoterminowe		4 932 898,71
4. Inne wydatki inwestycyjne		
III. Przepływy pieniężne netto z działalności inwestycyjnej (I-II)	- 1 138 482,70	- 3 756 696,44
C. PRZEPIŁYWY ŚRODKÓW PIENIĘŻNYCH Z DZIAŁALNOŚCI FINANSOWEJ		
I. Wpływy	603 736,55	1 793 667,54
1. Wpływy netto z wydania udziałów (emisji akcji) i innych instrumentów kapitałowych		
2. Kredyty i pożyczki	603 736,55	1 793 667,54
3. Emisja dłużnych papierów wartościowych		
4. Inne wpływy finansowe		
II. Wydatki	1 499 513,86	2 304 837,36
1. Nabycie udziałów (akcji) własnych		
2. Dywidendy i inne wypłaty na rzecz właścicieli		240 739,89
3. Inne niż wypłaty na rzecz właścicieli, wydatki z tytułu podziału zysku		
4. Spłaty kredytów i pożyczek	731 339,46	1 024 077,66

GRUPA KAPITAŁOWA VERBICOM Skonsolidowane sprawozdanie finansowe za rok zakończony dnia 31 grudnia 2023 r.

(wszystkie dane liczbowe przedstawiono w złotych)

5.	Wykup dłużnych papierów wartościowych		
6.	Z tytułu innych zobowiązań finansowych		
7.	Płatności zobowiązań z tytułu umów leasingu finansowego	167 891,43	295 188,47
8.	Odsetki	600 282,97	744 831,34
9.	Inne wydatki finansowe		
III.	Przepływy pieniężne netto z działalności finansowej (I-II)	-895 777,31	-511 169,82
D.	PRZEPŁYWY PIENIĘŻNE NETTO, RAZEM (A.III+/-B.III+/-C.III)	-600 575,96	-1 370 344,41
E.	BILANSOWA ZMIANA ŚRODKÓW PIENIĘŻNYCH, W TYM	-600 575,96	-1 370 344,41
	- zmiana stanu środków pieniężnych z tytułu różnic kursowych		
F.	ŚRODKI PIENIĘŻNE NA POCZĄTEK OKRESU	2 226 299,18	3 596 643,59
G.	ŚRODKI PIENIĘŻNE NA KONIEC OKRESU (F+/-D), W TYM	1 625 723,22	2 226 299,18
	- o ograniczonej możliwości dysponowania		

GRUPA KAPITAŁOWA VERBICOM Skonsolidowane sprawozdanie finansowe za rok zakończony dnia 31 grudnia 2023 r.

(wszystkie dane liczbowe przedstawiono w złotych)

6.6. Dodatkowe informacje i objaśnienia

DODATKOWE INFORMACJE I OBJAŚNIENIA

1. Wartości niematerialne i prawne

1.1 Zmiana stanu wartości niematerialnych i prawnych

l.p.	Wyszczególnienie	Oprogramowanie
1	2	3
1.	Wartość brutto (BO)	241 825,75 zł
2.	Zwiększenie-zakup	- zł
3.	Zmniejszenie-likwidacja	24 914,96 zł
4.	Wartość brutto (BZ)	216 910,79 zł
5.	Umorzenie (BO)	238 668,80 zł
6.	Zwiększenie-amortyzacja	3 156,95 zł
7.	Zmniejszenie	24 914,96 zł
8.	Umorzenie (BZ)	216 910,79 zł
9.	Wartość netto (BO)	3 156,95 zł
10.	Wartość netto (BZ)	- zł

1.2 Wartość firmy jednostek zależnych

1.2.1 Dodatnia wartość firmy jednostek zależnych

Wyszczególnienie	Pogodny Skwer Sp. z o.o.	Twój Asystent 24 Sp. z o.o.	Pralnia ESC Sp. z o.o.	Verbicom Development Sp. z o.o.	Razem
Wartość brutto (BO)	2 597 500,00 zł	9 787,28 zł	754 151,86 zł	334 122,96 zł	3 695 562,10 zł
Zwiększenie	-	-	-	-	-
Zmniejszenie	-	-	-	-	-
Wartość brutto (BZ)	2 597 500,00 zł	9 787,28 zł	754 151,86 zł	334 122,96 zł	3 695 562,10 zł
Umorzenie (BO)	2 585 750,00 zł	9 787,28 zł	- zł	66 824,59 zł	2 662 361,87 zł
Zwiększenie – odpis	11 750,00 zł	- zł	150 830,37 zł	66 824,59 zł	229 404,96 zł
Zmniejszenie	-	-	-	-	-
Umorzenie (BZ)	2 597 500,00 zł	9 787,28 zł	150 830,37 zł	133 649,18 zł	2 892 583,19 zł

GRUPA KAPITAŁOWA VERBICOM Skonsolidowane sprawozdanie finansowe za rok zakończony dnia 31 grudnia 2023 r.

(wszystkie dane liczbowe przedstawiono w złotych)

Wartość netto (BO)	11 750,00 zł	- zł	754 151,86 zł	267 298,37 zł	1 033 200,23 zł
Wartość netto (BZ)	- zł	- zł	603 321,49 zł	200 473,78 zł	803 795,27 zł

1. 2. 2 Ujemna wartość firmy jednostek zależnych

Wyszczególnienie	Twój Asystent 24 Sp. z o.o.	Pogodny Skwer Sp. z o.o.	Pogodny Skwer Sp. z o.o. sp.k.	Razem
Wartość brutto (BO)	105 000,00 zł	142 000,00 zł	429 000,00 zł	676 000,00 zł
Zwiększenie-zakup	-	-	-	-
Zmniejszenie	-	-	-	-
Wartość brutto (BZ)	105 000,00 zł	142 000,00 zł	429 000,00 zł	676 000,00 zł
Umorzenie (BO)	63 000,00 zł	85 200,00 zł	257 400,00 zł	405 600,00 zł
Zwiększenie – odpis	21 000,00 zł	28 400,00 zł	85 800,00 zł	135 200,00 zł
Zmniejszenie	-	-	-	-
Umorzenie (BZ)	84 000,00 zł	113 600,00 zł	343 200,00 zł	540 800,00 zł
Wartość netto (BO)	42 000,00 zł	56 800,00 zł	171 600,00 zł	270 400,00 zł
Wartość netto (BZ)	21 000,00 zł	28 400,00 zł	85 800,00 zł	135 200,00 zł

Wartość spółek powiązanych ustalona została jako różnica pomiędzy wartością zapłaconą za udziały w spółkach a wartością ich kapitałów przypadających dla Verbicom S.A. z uwzględnieniem zaokrążeń do tysięcy zł.

1. 2. 3 Wartość firmy jednostek współzależnych

Wyszczególnienie	Pułaskiego Sp. z o.o. Wartość dodatnia	Verbitech Sp. z o.o. Wartość ujemna
Wartość brutto (BO)	2 891,70 zł	136 939,40 zł
Zwiększenie	-	16 669,15 zł
Zmniejszenie	-	71 357,99 zł
Wartość brutto (BZ)	2 891,70 zł	82 250,56 zł
Umorzenie (BO)	1 564,86 zł	27 387,88 zł
Zwiększenie – odpis	578,34 zł	16 450,11 zł
Zmniejszenie	-	14 271,60 zł
Umorzenie (BZ)	2 143,20 zł	29 566,39 zł
Wartość netto (BO)	1 326,84 zł	109 551,52 zł

GRUPA KAPITAŁOWA VERBICOM Skonsolidowane sprawozdanie finansowe za rok zakończony dnia 31 grudnia 2023 r.

(wszystkie dane liczbowe przedstawiono w złotych)

Wartość netto (BZ)	748,50 zł	52 684,17 zł
---------------------------	------------------	---------------------

2. Rzeczowe aktywa trwale

2.1 Zmiana stanu środków trwałych

l.p.	Wyszczególnienie	Budynki i budowle	Urządzenia i maszyny	Środki transportu	Pozostałe	Razem
1	2	3	4	5	6	7
1.	Wartość brutto (BO)	1 492 164,63 zł	2 859 901,83 zł	267 847,56 zł	73 006,60 zł	4 425 073,06 zł
2.	Zwiększenie:	13 759,63 zł	- zł	- zł	- zł	13 759,63 zł
3.	w tym z tytułu nabycia	13 759,63 zł	- zł	- zł	- zł	13 759,63 zł
4.	w tym z tytułu zmian konsolidacyjnych	- zł	- zł	- zł	- zł	- zł
5.	Zmniejszenie:	21 833,81 zł	- zł	- zł	- zł	21 833,81 zł
6.	w tym z tytułu sprzedaży	21 833,81 zł	- zł	- zł	- zł	21 833,81 zł
7.	w tym z tytułu zmian konsolidacyjnych	- zł	- zł	- zł	- zł	- zł
8.	Wartość brutto (BZ)	1 484 090,45 zł	2 866 568,50 zł	267 847,56 zł	73 006,60 zł	4 691 513,11 zł
9.	Umorzenie (BO)	1 035 862,33 zł	1 949 546,84 zł	14 212,87 zł	71 457,27 zł	3 056 891,45 zł
10.	Zwiększenie:	117 933,79 zł	377 893,49 zł	26 784,76 zł	784,00 zł	523 396,04 zł
11.	w tym z tytułu amortyzacji za 2023	117 933,79 zł	377 893,49 zł	26 784,76 zł	784,00 zł	523 396,04 zł
12.	Zmniejszenie:	21 833,81 zł	- zł	- zł	- zł	21 833,81 zł
13.	w tym z tytułu sprzedaży	21 833,81 zł	- zł	- zł	- zł	21 833,81 zł
14.	w tym z tytułu zmian konsolidacyjnych	- zł	- zł	- zł	- zł	- zł
15.	Umorzenie (BZ)	1 131 962,31 zł	2 327 440,33 zł	40 997,63 zł	72 241,27 zł	3 572 641,54 zł
16.	Wartość netto (BO)	456 302,30 zł	917 021,66 zł	253 634,69 zł	1 549,33 zł	1 628 507,98 zł
17.	Wartość netto (BZ)	352 128,14 zł	539 128,17 zł	226 849,93 zł	765,33 zł	1 118 871,57 zł

3. Należności długoterminowe

Na należności długoterminowe składają się kaucje i gwarancje zapłacone przez spółkę dominującą na rzecz podmiotów niepowiązanych. Nie dokonano odpisów aktualizujących w tym zakresie.

4. Inwestycje długoterminowe

GRUPA KAPITAŁOWA VERBICOM Skonsolidowane sprawozdanie finansowe za rok zakończony dnia 31 grudnia 2023 r.

(wszystkie dane liczbowe przedstawiono w złotych)

Zmiana stanu inwestycji długoterminowych

l.p.	Wyszczególnienie	Pożyczki udzielone pozostałym jednostkom, w których jednostka posiada zaangażowanie w kapitale	Udziały w jednostkach stowarzyszonych	Udziały w pozostałych jednostkach, w których jednostka posiada zaangażowanie w kapitale	Nieruchomości	Pożyczki udzielone pozostałym jednostkom	Udzielone pożyczki jednostkom stowarzyszonym	Inne inwestycje długoterminowe
1	2	3	4	6	7	8	9	10
1	Wartość początkowa brutto (BO)	2 927 215,63 zł	102 250,56 zł	476 804,35 zł	- zł	- zł	100 000,00 zł	16 320,00 zł
2.	Zwiększenie	- zł	10 854,81 zł	- zł	1 964 266,67 zł	- zł	- zł	- zł
3.	Zmniejszenie	2 927 215,63 zł	- zł	1 263,00 zł	- zł	- zł	100 000,00 zł	- zł
4.	Wartość końcowa brutto (BZ)	- zł	113 105,37 zł	475 541,35 zł	1 964 266,67 zł	- zł	- zł	16 320,00 zł
5.	Wartość odpisów aktualizujących (BO)	268 341,46 zł	- zł	- zł	- zł	- zł	7 643,84 zł	- zł
6.	Zwiększenie	- zł	- zł	- zł	- zł	- zł	- zł	- zł
7.	Zmniejszenie	268 341,46 zł	- zł	- zł	- zł	- zł	7 643,84 zł	- zł
8.	Wartość odpisów aktualizujących (BZ)	- zł	- zł	- zł	- zł	- zł	- zł	- zł
9.	Wartość netto (BO)	3 195 557,09 zł	102 250,56 zł	476 804,35 zł	- zł	- zł	107 643,84 zł	16 320,00 zł
10.	Wartość netto (BZ)	- zł	113 105,37 zł	475 541,35 zł	1 964 266,67 zł	- zł	- zł	16 320,00 zł

5. Długoterminowe rozliczenia międzyokresowe

Wyszczególnienie	Aktywa z tytułu odroczonego podatku dochodowego	Inne czynne rozliczenia międzyokresowe	Bierne rozliczenia międzyokresowe
1	2	3	4
1. Stan na początek roku	214 826,00 zł	282,13 zł	- zł
2. Zwiększenia	43 194,00 zł	281,56 zł	- zł
3. Zmniejszenia	46 908,00 zł	194,48 zł	- zł
4. Stan na koniec roku obrotowego	211 112,00 zł	369,21 zł	- zł

6. Zapasy

Wartość netto zapasów na dzień bilansowy to 12 293 249,08 zł.

Przyczyna dokonania odpisu aktualizującego wartość zapasów	Towary
1	2
Zaleganie towarów	121 849,86 zł
Utrata wartości	- zł
Razem	121 849,86 zł

7. Należności krótkoterminowe

Odpisy aktualizujące wartość należności krótkoterminowych

Grupa należności	Stan na początek roku obrotowego	Zmiany stanu odpisów w ciągu roku obrotowego			Stan na koniec roku obrotowego (2 + 3 - 4 - 5)
		zwiększenia	wykorzystanie	uznanie za zbędne	
1	2	3	4	5	6
Należności krótkoterminowe z tytułu dostaw	129,15 zł	- zł	129,15 zł	- zł	- zł
Należności sporne z tyt. podatku VAT	1 121 125,00 zł	- zł	- zł	- zł	1 121 125,00 zł

8. Krótkoterminowe rozliczenia międzyokresowe

Wyszczególnienie	Stan na początek roku	Zwiększenia	Zmniejszenia	Stan na koniec roku obrotowego
1	2	3	4	5
Czynne rozliczenia międzyokresowe – krótkoterminowe, w tym:	126 474,12 zł	197 846,80 zł	216 544,54 zł	107 776,38 zł
- koszty rodzajowe rozliczane w czasie	121 994,71 zł	182 659,21 zł	212 065,13 zł	92 588,79 zł
- VAT naliczony rozliczany w roku następnym	4 479,41 zł	15 187,59 zł	4 479,41 zł	15 187,59 zł
Bierne rozliczenia międzyokresowe – krótkoterminowe, w tym:	151 906,82 zł	45 688,82 zł	151 906,82 zł	45 688,82 zł

- faktury korygujące sprzedaż za rok obrachunkowy wystawione w kolejnym okresie	151 906,82 zł	41 178,83 zł	151 906,82 zł	41 178,83 zł
- korekta podatku VAT naliczonego rozliczana w roku następnym	- zł	4 509,99 zł	- zł	4 509,99 zł

9. Kapitał własny

9.1 Struktura własności kapitału zakładowego jednostki dominującej

Kapitał podstawowy spółki na dzień 31.12.2023 r. wynosi 802.466,30 złotych (8.024.663 akcji a jednostkowej wartości nominalnej 0,10 zł). Akcje uprzywilejowane w liczbie 3.340.000, w 100% należące do osób fizycznych, to akcje imienne uprzywilejowane dwukrotnie co do głosu (seria A). W przypadku nabycia akcji imiennych przez podmiot inny niż akcjonariusz uczestniczący w spółce przekształconej posiadający udziały w dacie przekształcenia, akcje imienne stają się akcjami na okaziciela i tracą uprzywilejowanie.

Wyszczególnienie	Ilość akcji	Ilość głosów	Wartość jednej akcji	Wartość kapitału	Udział w kapitale podstawowym
1	2	3	4	5	6
Imienne serii A	3.340.000	6.680.000	0,10	334.000,00	42%
Zwykłe na okaziciela serii A	1.004.667	1.004.667	0,10	100.466,70	13%
Zwykłe na okaziciela serii B	200.000	200.000	0,10	20.000,00	2%
Zwykłe na okaziciela serii C	1.280.000	1.280.000	0,10	128.000,00	16%
Zwykłe na okaziciela serii E	2.199.996	2.199.966	0,10	219.999,60	27%
RAZEM:	8.024.663	11.364.633	-	802.466,30	100%

9.2 Zmiana kapitałów zapasowych i rezerwowych

Zmiany w kapitałach własnych zostały zaprezentowane z zestawieniu zmian w kapitale własnym.

10. Rezerwy

10.1 Rezerwy na świadczenia emerytalne i podobne oraz z tytułu odroczonego podatku

Spółka dominująca ze względu na największą liczbę pracowników tworzy rezerwy na odprawy emerytalne oraz z tytułu niewykorzystanych urlopów.

Wyszczególnienie	Rezerwa na świadczenia emerytalne	Rezerwa na niewykorzystane urlopy wypoczynkowe	Rezerwy na odroczonego podatek dochodowy
1	2	3	4
1. Stan na początek roku	19 360,47 zł	97 148,63 zł	1 242 859,00 zł
2. Zwiększenia	- zł	189 766,96 zł	- zł
3. Zmniejszenia	266,40 zł	- zł	708 872,00 zł
4. Stan na koniec roku	19 094,07 zł	286 915,59 zł	533 987,00 zł

10.2 Pozostałe rezerwy długoterminowe

Grupa nie tworzyła rezerw długoterminowych.

10.3 Pozostałe rezerwy krótkoterminowe

Spółki akcyjne podlegające badaniu utworzyły rezerwy na poczet sporządzenia sprawozdania finansowego oraz wynagrodzenia biegłego rewidenta w kwocie 64 800,00 zł.

11. Zobowiązania krótko- i długoterminowe z tytułu leasingów i kaucji

11.1 Struktura wiekowa zobowiązań długoterminowych wobec pozostałych jednostek

Zobowiązania Spółek są przede wszystkim zobowiązaniami krótkoterminowymi, tj. z terminem płatności do 1 roku od daty bilansowej. Zobowiązania z terminem wymagalności powyżej 1 roku to inne zobowiązania finansowe wynikające z rat leasingowych, których termin płatności przypada po 12 miesiącach licząc od daty bilansowej oraz pożyczki długoterminowe. Odpowiednio inne zobowiązania finansowe krótkoterminowe to zobowiązania z tytułu leasingu wynikające z rat, których termin płatności przypada do 12 miesięcy licząc od daty bilansowej oraz zobowiązania z tyt. kaucji gwarancyjnych wymagalne w ciągu 1 roku.

l.p.	Wyszczególnienie	Zobowiązania z tytułu kaucji (inne)	Zobowiązania z tytułu leasingu (finansowe)
1	2	3	4
1	Zobowiązania do 1 roku	- zł	94 188,64 zł
2	Zobowiązania powyżej 1 roku do 3 lat	22 137,50 zł	217 418,77 zł
3	Zobowiązania od 3 do 5 lat	- zł	- zł
4	Zobowiązania na czas nieokreślony	21 703,71 zł	- zł
5	Razem:	43 841,21 zł	311 607,41 zł

11.2 Zobowiązania wobec budżetu państwa lub jednostek samorządu terytorialnego z tytułu uzyskania prawa własności budynków i budowli

Zobowiązania wobec budżetu państwa lub jednostek samorządu terytorialnego z tytułu uzyskania prawa własności budynków i budowli nie występują.

12. Zobowiązania krótkoterminowe

12.1 Zobowiązania krótkoterminowe wobec jednostek powiązanych z tytułu dostaw i usług nie występują.

12.2 Zobowiązania krótkoterminowe wobec pozostałych jednostek z tytułu dostaw i usług w kwocie 10 562 619,39 zł są wymagalne do 12 miesięcy od dnia bilansowego.

13. Struktura przychodów ze sprzedaży

Wyszczególnienie	Sprzedaż zagraniczna	Sprzedaż krajowa
1	2	3
Sprzedaż towarów i materiałów	1 464 735,39 zł	38 973 658,11 zł
Sprzedaż usług	2 517 822,60 zł	7 593 798,72 zł
Razem:	3 982 557,99 zł	46 567 456,83 zł

14. Podatek dochodowy od osób prawnych

Wyszczególnienie	Zyski/straty z pozostałych źródeł	Zyski/straty kapitałowe
1	2	3
1. Wynik finansowy brutto skonsolidowany	274 729,51 zł	- zł
2. Dochód podatkowy podlegający opodatkowaniu	5 292 864,57 zł	- zł
3. Strata podatkowa	-1 563 867,08 zł	- zł
4. Wynik podatkowy brutto podmiotów Grupy, w tym:	3 728 997,49 zł	- zł
- Verbicom S.A.	-338 051,82 zł	- zł
- Versim S.A.	5 292 864,57 zł	- zł
- Twój Asystent Sp. o.o.	-48 748,18 zł	- zł
- Verbicom Development Sp. z o.o.	-268 583,74 zł	- zł
- Pogodny Skwer Sp. z o.o. Sp. k.	-86 793,49 zł	- zł
- Pogodny Skwer Sp. z o.o.	-72 651,39 zł	- zł
- Pralnia ESC Sp. z o.o.	-749 038,46 zł	- zł
5. Część strat podatkowych z lat ubiegłych	275 325,09 zł	- zł
6. Wydatki obniżające podstawę opodatkowania - darowizny	- zł	- zł
7. Podstawa naliczenia podatku dochodowego	5 017 539,00 zł	- zł
8. Podatek dochodowy	953 332,00 zł	- zł

15. Objasnienia do skonsolidowanego rachunku przepływów pieniężnych

Rodzaj środków pieniężnych	Rok poprzedni	Rok bieżący	Zmiana stanu środków pieniężnych	Środki pieniężne na koniec okresu o ograniczonej możliwości dysponowania
1	2	3	4	5

Środki pieniężne w kasie i na rachunkach bankowych	676 401,86 zł	455 868,29 zł	-220 533,57 zł	- zł
Inne środki pieniężne – lokaty bankowe	1 549 897,32 zł	1 169 854,93 zł	-380 042,39 zł	- zł
Razem środki pieniężne i ich ekwiwalenty	2 226 299,18 zł	1 625 723,22 zł	-600 575,96 zł	- zł

Grupa osiągnęła w roku obrotowym dodatnie przepływy pieniężne netto z działalności operacyjnej, co wynika przede wszystkim ze znacznego spadku stanu zapasów i należności spowodowanego poprawą gospodarki magazynowej przy jednoczesnym skróceniu cyklu konwersji gotówki.

W sferze działalności inwestycyjnej zostały wykazane przede wszystkim wydatki związane z inwestycją w nieruchomości oraz udzieleniem pożyczek długoterminowych. We wpływach pojawiły się środki pieniężne otrzymane z tytułu spłaty pożyczek wraz z naliczonymi odsetkami. Wartość wydatków z powyższej działalności znacznie przekroczyła wartość wpływów. Grupa z działalności inwestycyjnej osiągnęła stratę na poziomie 1 138 482,70 zł.

Z działalności finansowej Grupa osiągnęła w 2023 roku stratę w wysokości 895 777,31 zł. Wpływy stanowiły otrzymane pożyczki, natomiast wydatki z tytułu działalności finansowej to przede wszystkim spłata pożyczek wraz z należnymi odsetkami oraz płatności wynikające z umów leasingowych (raty kapitałowe).

16. Transakcje z jednostkami powiązаныmi

Transakcje z podmiotami powiązаныmi, które miały miejsce w okresie objętym sprawozdaniem to transakcje kupna-sprzedaży towarów, środków trwałych, czynsz z tytułu podnajmu powierzchni biurowej oraz opłaty za korzystanie ze składników majątku.

16.1 Korekta aktywów wynikająca z transakcji między podmiotami podlegającymi konsolidacji

Wyszczególnienie	Należności z tytułu dostaw towarów i usług	Inne należności krótkoterminowe	Pożyczki udzielone długoterminowe	Pożyczki udzielone krótkoterminowe
Verbicom S.A.	159 778,26 zł	59 240,08 zł	- zł	5 508 070,12 zł
Versim S.A.	212 334,60 zł	- zł	- zł	- zł
Twój Asystent Sp. z o.o.	2 447,70 zł	- zł	- zł	- zł
Verbicom Development Sp. z o.o.	- zł	- zł	- zł	401 672,55 zł
Pogodny Skwer Sp. z o.o.	123,00 zł	14 810,02 zł	35 506,85 zł	- zł
Pogodny Skwer Sp. z o.o. Sp. k.	- zł	- zł	- zł	- zł
Pralnia ESC Sp. z o.o.	- zł	- zł	- zł	- zł
Razem korekty:	- 374 683,56 zł	- 74 050,10 zł	- 35 506,85 zł	- 5 909 742,67 zł

16.2 Korekta pasywów wynikająca z transakcji między podmiotami podlegającymi konsolidacji

Wyszczególnienie	Zobowiązania z tytułu dostaw towarów i usług	Inne zobowiązania krótkoterminowe	Środki pieniężne w drodze	Pożyczki otrzymane długoterminowe	Pożyczki otrzymane krótkoterminowe
Verbicom S.A.	214 782,30 zł	- zł	2 871,00 zł	- zł	- zł
Versim S.A.	8 095,68 zł	- zł	- zł	- zł	1 000 000,00 zł
Twój Asystent Sp. z o.o.	2 822,15 zł	- zł	- zł	- zł	- zł
Verbicom Development Sp. z o.o.	10 989,43 zł	- zł	- zł	- zł	3 650 149,57 zł
Pogodny Skwer Sp. z o.o.	- zł	- zł	- zł	- zł	- zł
Pogodny Skwer Sp. z o.o. Sp. k.	123,00 zł	74 050,10 zł	- zł	35 506,85 zł	- zł
Pralnia ESC Sp. z o.o.	135 000,00 zł	- zł	- zł	- zł	1 259 593,10 zł
Razem korekty:	- 371 812,56 zł	- 74 050,10 zł	- 2 871,00 zł	- 35 506,85 zł	- 5 909 742,67 zł

16.3 Korekta przychodów i kosztów działalności operacyjnej – transakcje między podmiotami podlegającymi konsolidacji

Wyszczególnienie	Przychody ze sprzedaży	Zakup usług	Zakup towarów
Verbicom S.A.	110 338,88 zł	908 155,98 zł	175 931,4 zł*
Versim S.A.	1 067 160,38 zł	67 784,83 zł	- zł
Twój Asystent 24 Sp. z o.o.	28 207,00 zł	28 724,64 zł	- zł
Verbicom Development Sp. z o.o.	- zł	7 029,40 zł	- zł
Pogodny Skwer Sp. z o.o.	3 600,00 zł	1 800,00 zł	- zł
Pogodny Skwer Sp. z o.o. sp. k.	- zł	7 400,00 zł	- zł
Pralnia ESC Sp. z o.o.	- zł	12 480,01 zł	- zł
Razem korekty:	- 1 209 306,26 zł	- 1 033 374,86 zł	- 175 931,40 zł*

*Wartość sprzedanych towarów została skorygowana o:

- wartość niezrealizowanych zysków w kwocie 87,45 zł w powiązaniu z pozycją towarów w aktywach

16.4 Korekta przychodów i kosztów z tytułu odsetek – transakcje między podmiotami podlegającymi konsolidacji

Wyszczególnienie	Przychody z tytułu odsetek	Koszty z tytułu odsetek	Przychody z tytułu dywidend	Wyplata dywidendy
Verbicom S.A.	385 108,95 zł	- zł	500 000,00 zł	
Versim S.A.	- zł	105 005,20 zł	- zł	500 000,00 zł

Twój Asystent Sp. z o.o.	- zł	- zł	- zł	- zł
Verbicom Development Sp. z o.o.	36 655,78 zł	243 162,65 zł	- zł	- zł
Pogodny Skwer Sp. z o.o.	506,85 zł	- zł	- zł	- zł
Pogodny Skwer Sp. z o.o. sp. k.	- zł	506,85 zł	- zł	- zł
Pralnia ESC Sp. z o.o.	- zł	73 596,88 zł	- zł	- zł
Razem korekty:	- 422 271,58 zł	- 422 271,58 zł	-500 000,00 zł	-500 000,00 zł

16.4. Wartość niezrealizowanych zysków i stanów magazynowych

Spółki	Wartość niezrealizowanego zysku w 2022 r.	Wartość zapasów	Marża w %	Wartość niezrealizowanego zysku w 2023 r.
VERBICOM	4.284,95 zł	672,70 zł	13%	87,45 zł

Obliczenia wg wzoru:

$$Z_n = A \times \% m$$

Gdzie: Z_n – niezrealizowany zysk

A – wartość aktywów pochodzących z zakupów wewnętrznych

%m – procent stosowanej przez jednostkę sprzedającą marży

O wartość niezrealizowanego zysku z tytułu dokonania zakupu przez jednostkę dominującą od spółki Versim zapasów, które na 31.12.2023 r. pozostawały na stanie magazynowym umniejszono wartość sprzedanych towarów oraz wartość towarów.

17. Informacje o istotnych transakcjach zawartych przez Grupę Kapitałową na innych warunkach niż rynkowe ze stronami powiązаныmi i między spółkami Grupy

Warunki transakcji zawieranych przez Grupę ze stronami powiązаныmi oraz między spółkami wchodzącymi w skład Grupy w roku 2023 roku nie odbiegały od warunków rynkowych.

18. Zatrudnienie

Wyszczególnienie	Przeciętne zatrudnienie w osobach
1	2
Pracownicy umysłowi	7
Kadra zarządzająca	25
Pracownicy fizyczni	7
Razem	39

19. Wynagrodzenia oraz pożyczki i świadczenia o podobnym charakterze dla osób wchodzących w skład organów zarządzających i nadzorujących albo administrujących spółek handlowych

Wynagrodzenia członków Zarządu, łącznie z wynagrodzeniem z zysku, wyniosły w roku obrotowym 1 504 513,18 zł.

Wynagrodzenia członków Rady Nadzorczej, łącznie z wynagrodzeniem z zysku, wyniosły w roku obrotowym 199 800,00 zł.

W spółkach nie udzielono pożyczek i świadczeń o podobnym charakterze osobom wchodzącym w skład organów zarządzających oraz nadzorujących.

20. Zdarzenia dotyczące lat ubiegłych ujęte w skonsolidowanym sprawozdaniu finansowym

Nie wystąpiły zdarzenia dotyczące lat ubiegłych, które miałyby istotny wpływ na sprawozdanie finansowe za rok 2023.

21. Zdarzenia po dniu bilansowym nie ujęte w skonsolidowanym sprawozdaniu finansowym

Po dniu bilansowym nie wystąpiły zdarzenia, które miałyby istotny wpływ na sprawozdanie finansowe.

22. Informacja o wspólnych przedsięwzięciach, niepodlegających konsolidacji

Grupa nie podejmowała wspólnych przedsięwzięć, które nie podlegają konsolidacji.

23. Zobowiązania warunkowe i zabezpieczenia majątkowe

Na dzień 31.12.2023 roku Spółki Grupy posiadały zobowiązania warunkowe stanowiące prawne zabezpieczenie:

- a) umów leasingowych - weksle własne in blanco o łącznej wartości 311 607,41 zł,
- b) kredytu w rachunku bieżącym - weksle własne in blanco o łącznej wartości 5 000 000,00 zł oraz gwarancja spłaty kredytu do 2 000 000,00 zł udzielona przez bank BGK.

24. Działalność zaniechana

W roku obrotowym Spółki wchodzące w skład Grupy Verbicom nie zaniechały i w kolejnym roku nie planują zaniechania żadnego rodzaju działalności.

25. Łączenie się spółek

Nie dotyczy.

26. Kontynuacja działalności

Skonsolidowane Sprawozdanie finansowe Grupy Verbicom zostało sporządzone przy założeniu kontynuowania działalności gospodarczej przez Spółki wchodzące w skład Grupy w okresie co najmniej 12 miesięcy po dniu bilansowym, czyli po 31.12.2023 roku. Zarząd Grupy Verbicom nie stwierdza na dzień podpisania sprawozdania finansowego istnienia faktów i okoliczności, które wskazywałyby na zagrożenia dla możliwości kontynuacji działalności przez Grupę w okresie co najmniej 12 miesięcy po dniu bilansowym na skutek zamierzonego lub przymusowego zaniechania bądź istotnego ograniczenia przez nią dotychczasowej działalności.



SPRAWOZDANIE ZARZĄDU Z DZIAŁALNOŚCI
GRUPY KAPITAŁOWEJ „VERBICOM”

Poznań, 20.05.2024 r.

1. Opis Grupy Verbicom:

VERBICOM S.A.

VERBICOM S.A. jest następcą prawnym spółki MHJ Sp. z o.o., która została wpisana do Rejestru Handlowego, postanowieniem Sądu Rejonowego w Poznaniu pod nr RHB 11890. Następnie w dniu 16 grudnia 2002 r. Zgromadzenie Wspólników podjęło decyzję o zmianie nazwy spółki na Verbicom Sp. z o.o.

Uchwałą Zgromadzenia Wspólników z dnia 15 stycznia 2008 r. postanowiono o przekształceniu formy prawnej Verbicom Sp. z o.o. w spółkę akcyjną. Verbicom Spółka Akcyjna została przez Sąd Rejonowy Poznań Nowe Miasto i Wilda w Poznaniu, VIII Wydział Gospodarczy Krajowego Rejestru Sądowego wpisana do KRS w dniu 31 stycznia 2008 r. pod numerem 0000298020.

Charakterystyka działalności

VERBICOM S.A. to firma teleinformatyczna, która dostarcza swoim klientom wysoko zaawansowane rozwiązania w zakresie transmisji głosu i danych, a także integracji systemów teleinformatycznych. Spółka należy do grona Partnerów firm Unify oraz Extreme. Dzięki temu ma dostęp do najnowszych technologii i wiedzy z zakresu transmisji głosu, danych i obrazu. Firma buduje wielofunkcyjne sieci dla biznesu. Spółka dostarcza również zaawansowane rozwiązania wspomagające telefonowanie, jak na przykład Call Center oraz CTI. Kompleksowa oferta firmy jest uzupełniana przez produkty takich światowych producentów jak: Fortinet, Cisco, Sun, Hewlett Packard, IBM i Fujitsu-Siemens oraz Palo Alto. W ofercie firmy znajdują się też rozwiązania z pogranicza automatyki i teleinformatyki, jak na przykład przeznaczone do inteligentnych budynków urządzenia monitoringu, systemy detekcji i gaszenia, systemy kontroli dostępu i systemy zarządzania budynkiem BMS.

Ważnym elementem działalności Spółki jest świadczenie usług serwisowych w zakresie sprzętu teleinformatycznego dla klientów biznesowych, w tym w szczególności kompleksowa opieka nad całością posiadanej przez Klienta infrastruktury telekomunikacyjnej.

Spółka była dystrybutorem firmy Siemens Enterprise Communications Sp. z o.o. do II połowy czerwca 2008r., kiedy to przesunęła prowadzoną działalność dystrybucyjną do spółki zależnej VERSIM S.A.

Pozostałe spółki wchodzące w skład Grupy Verbicom na dzień 31.12.2023 r.

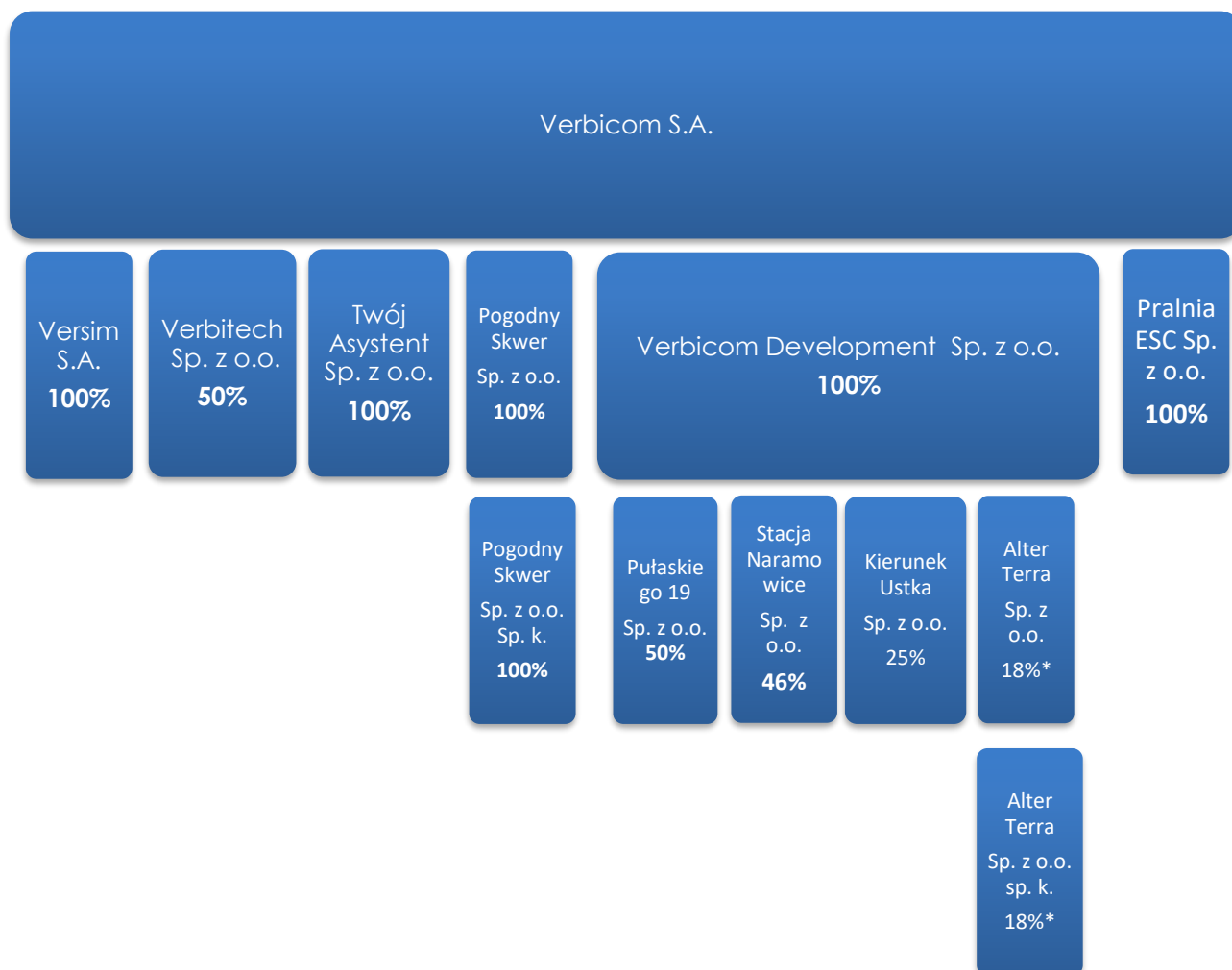

Konsolidacji pełnej podlegają wyniki następujących spółek:

- VERBICOM S.A.
- VERSIM S.A.
- Verbicom Development Sp. z o.o.
- Twój Asystent 24 Sp. z o.o.
- Pogodny Skwer Sp. z o.o.
- Pogodny Skwer Sp. z o.o. sp. k.
- Pralnia ESC Sp. z o.o.

Wycenę udziałów metodą praw własności zastosowano do spółek:

- Verbitech Sp. z o.o.
- Stacja Naramowice Sp. z o.o.
- Pułaskiego 19 Sp. z o.o.
- Kierunek Ustka Sp. z o.o.

Konsolidacji nie podlegają:

- Alter Terra sp. z o.o.
- Alter Terra sp. z o.o. sp. k.

1. **Versim S.A. z siedzibą w Poznaniu** – Verbicom S.A. posiada w tej spółce pakiet 100% akcji.
2. **Twój Asystent sp. z o.o. z siedzibą w Poznaniu** - Verbicom S.A. posiada w tej spółce pakiet 100% udziałów.
3. **Verbitech sp. z o.o. z siedzibą w Łodzi** - Verbicom S.A. posiada w tej spółce pakiet 50% udziałów.
4. **Pogodny Skwer sp. z o.o. z siedzibą w Poznaniu** - Verbicom S.A. posiada w tej spółce pakiet 100% udziałów
 - a) **Pogodny Skwer sp. z o.o. spółka komandytowa z siedzibą w Poznaniu** - Verbicom S.A. pośrednio posiada w tej spółce pakiet 100% ogółu praw i obowiązków.
5. **Verbicom Development sp. z o.o. z siedzibą w Poznaniu** – Verbicom S.A. posiada w tej spółce pakiet 100% udziałów.
 - a) **Pułaskiego 19 sp. z o.o. z siedzibą w Poznaniu** – Verbicom S.A. posiada pośrednio w tej spółce pakiet 100% udziałów.
 - b) **Stacja Naramowice sp. z o.o. z siedzibą w Poznaniu** - Verbicom S.A. posiada pośrednio w tej spółce pakiet 46% udziałów
 - c) **Kierunek Ustka sp. z o.o. z siedzibą w Poznaniu** - Verbicom S.A. posiada pośrednio w tej spółce pakiet 25% udziałów
 - d) **Alter Terra sp. z o.o. z siedzibą w Poznaniu** – Verbicom S.A. posiada pośrednio w tej spółce pakiet 18% udziałów.
 - e) **Alter Terra sp. z o.o. spółka komandytowa z siedzibą w Poznaniu** - Verbicom S.A. posiada pośrednio w tej spółce pakiet 18% ogółu praw i obowiązków.
6. **Pralnia ESC sp. z o.o.** – Verbicom S.A. posiada w tej spółce pakiet 100% udziałów

TWÓJ ASYSTENT 24 SP. Z O.O.

Twój Asystent 24 Sp. z o.o. została zawiązana w dniu 20 sierpnia 2008 r. Spółka została wpisana do KRS w dniu 19 września 2008 r. postanowieniem Sądu Rejonowego Poznań – Nowe Miasto i Wilda, VIII Wydział Gospodarczy dla Krajowego Rejestru Sądowego pod nr 0000314004.

Charakterystyka działalności

Spółka Twój Asystent 24 Sp. z o.o. jest spółką świadczącą usługi Call Center, Contact Center oraz Hot Line. Bogate doświadczenie w projektach dla firm z wielu branż pozwala pracownikom TA24 Sp. z o.o. na dobór optymalnej bazy danych, efektywne wyszukiwanie nowych klientów, skuteczną sprzedaż,

przedstawianie dedykowanych informacji o produktach i usługach, jak również umawianie spotkań dla przedstawicieli handlowych.

VERSIM S.A.

VERSIM S.A. została zawiązana w dniu 29 czerwca 2005 r. i wpisana do KRS w dniu 1 sierpnia 2005 r., postanowieniem Sądu Rejonowego w Poznaniu, XXI Wydział Gospodarczy do Krajowego Rejestru Sadowego, pod nr 0000238419. W dniu 29 sierpnia 2011 r. Zgromadzenie Wspólników podjęło uchwałę o przekształceniu VERSIM sp. z o.o. w spółkę akcyjną. W dniu 3 października 2011 r., postanowieniem Sądu Rejonowego Poznań – Nowe Miasto i Wilda w Poznaniu, VIII Wydział Gospodarczy Krajowego Rejestru Sadowego, pod nr KRS 0000396158 została wpisana przekształcona spółka VERSIM S.A.

Charakterystyka działalności

VERSIM S.A. jest dystrybutorem zaawansowanego technologicznie sprzętu teleinformatycznego wiodących światowych producentów, takich jak: Extreme Networks, Gigaset Communications, Famoc, SwivelSecure, Relay2, Osirium. Oferta spółki obejmuje sieciowe i telekomunikacyjne rozwiązania sprzętowe i oprogramowanie dla różnych środowisk biznesowych. Firma VERSIM S.A. posiada również status autoryzowanego centrum szkoleniowego, w którym prowadzone są certyfikowane szkolenia w zakresie rozwiązań i technologii producentów takich jak: Gigaset Pro, Extreme Networks oraz Famoc.

Oferta firmy Extreme Networks obejmuje m.in. przełączniki LAN, routery, bezprzewodowe sieci LAN (Wireless LAN), systemy bezpieczeństwa sieci, oprogramowanie do monitorowania i zarządzania sieciami czy rozwiązania sieciowe typu Fabric oraz technologie cloud. Kompleksowe i nowatorskie rozwiązania Extreme pozwalają na budowę elastycznych, efektywnych kosztowo oraz bezpiecznych sieci, zarówno kablowych jak i bezprzewodowych, które są przeznaczone dla klientów różnych rozmiarów, z różnych sektorów rynku.

Rozwiązania Gigaset to linia produktowa zawierająca rozwiązania telefonii IP dla klientów biznesowych. Nowa gama telefonicznych, przewodowych i bezprzewodowych rozwiązań IP oraz telefonów VoIP, oferuje szeroki zakres funkcji i możliwości rozbudowy, a także cechuje się łatwą obsługą oraz konfiguracją.

System FAMOC to wszechstronne narzędzie do zdalnego zarządzania oraz monitorowania firmowymi smartfonami i tabletami, niezależnie od stosowanego systemu operacyjnego.

Oferta firmy SwivelSecure obejmuje narzędzia inteligentnego uwierzytelniania wieloskładnikowego, które skutecznie chronią przed nieautoryzowanym dostępem do firmowych aplikacji oraz danych. Niezależnie od wyboru uwierzytelniania przy użyciu: kodu jednorazowego w aplikacji mobilnej, tradycyjnego tokena sprzętowego czy odcisku palca rozwiązania SwivelSecure zapewniają najwyższe bezpieczeństwo.

Osirium inteligentnie połączyło najnowszą generację technologii cyberbezpieczeństwa i automatyzacji, aby stworzyć pierwsze na świecie, specjalnie zaprojektowane, uprzywilejowane rozwiązanie do ochrony kont i automatyzacji zadań w świecie chmury hybrydowej.

Relay2 dostarcza rozwiązania, które nie tylko upraszczają zarządzanie sieciami bezprzewodowymi, ale także umożliwiają szybszą transformację cyfrową dzięki nowym usługom i aplikacjom.

VERSIM S.A. jako dystrybutor zaawansowanych technologii z wartością dodaną zajmuje się tworzeniem oraz rozwijaniem sieci firm partnerskich dostarczających i serwisujących sprzęt wyżej wymienionych producentów. Współpracujemy z kilkuset firmami partnerskimi działającymi na terenie całej Polski i krajów ościennych. W ramach współpracy oferujemy naszym Partnerom kompleksową obsługę handlowo-logistyczną oraz wsparcie przy sprzedaży i wdrożeniu rozwiązań sieciowych i teleinformatycznych klientom końcowym.

VERBITECH SP. O.O.

Spółka Verbitech Sp. z o.o. została zawiązana w dniu 25 października 2010 r. Spółka została wpisana w dniu 5 listopada 2010 r. postanowieniem Sądu Rejonowego dla Łodzi-Śródmieścia w Łodzi, XX Wydział Krajowego Rejestru Sądowego pod nr KRS 0000369570.

Charakterystyka działalności

Spółka VERBITECH Sp. z o.o. jest spółką powołaną dla świadczenia usług serwisowych zapewniających sprawność techniczną urządzeń łączności oraz infrastruktury telekomunikacyjnej wykorzystywanej przez jej klientów.

VERBICOM DEVELOPMENT SP. Z O.O.

Spółka została zawiązana w dniu 20 kwietnia 2012r. Spółka została wpisana do KRS w dniu 22 maja 2012 postanowieniem Sądu Rejonowego Poznań – Nowe Miasto i Wilda, IX Wydział Gospodarczy dla Krajowego Rejestru Sądowego pod nr 000042155.

W roku 2020 nastąpiła zmiana nazwy spółki w sposób odzwierciedlający prowadzoną przez nią działalność.

Charakterystyka działalności

Spółka jest podmiotem prowadzącym działalność deweloperską za pośrednictwem spółek zależnych: **Stacja Naramowice Sp. z o.o., Pułaskiego 19 sp. z o.o. oraz Kierunek Ustka sp. z o.o.**, będących właścicielami nieruchomości w Poznania oraz Ustce.

Spółka posiada też udziały w spółce Alter Terra Sp. z o.o.

POGODNY SKWER SP. Z O.O.

Pogodny Skwer Sp. z o.o. została wpisana do KRS w dniu 03 grudnia 2013r. pod nr 0000488942. VERBICOM S.A. posiada w niej 100% udziałów.

Charakterystyka działalności

Spółka Pogodny Skwer Sp. z o.o. wraz ze spółką Pogodny Skwer Sp. z o.o. Spółką Komandytową jest podmiotem prowadzącym działalność deweloperską.

PRALNIA ESC SP. Z O.O.

Pralnia ESC Sp. z o.o. jest wpisana do KRS pod numerem 0000491432.

Charakterystyka działalności

Pralnia ESC Sp. z o.o. jest podmiotem prowadzącym działalność w zakresie usług prania przemysłowego.

2. Informacje o zdarzeniach istotnie wpływających na działalność Grupy Verbicom, jakie nastąpiły w roku obrotowym, a także po jego zakończeniu, do dnia zatwierdzenia sprawozdania finansowego:

Do najważniejszych dla Grupy VERBICOM zdarzeń mających miejsce w roku 2023r. należy zaliczyć:

- znaczący wzrost kompetencji dotyczących wykonywania prac teleinformatycznych w różnorodnym zakresie;
- dalszy wzrost Grupy VERBICOM w zakresie działalności deweloperskiej, w tym w szczególności:
 - a) rozpoczęcie budowy inwestycji „Pułaskiego 19” oraz osiedla „Stacja Naramowice”.
 - b) prace projektowe i przygotowawcze dla rozpoczęcia budowy inwestycji „Kierunek Ustka”;
- znaczący rozwój dystrybucji przez Versim S.A. produktów sieciowych, w tym przede wszystkim firmy Extreme Networks.

W wynikach finansowych osiągniętych przez Grupę VERBICOM chcielibyśmy podkreślić, że rok 2023 był kolejnym dobrym rokiem w historii Grupy.

Przychody Grupy VERBICOM osiągnęły **kwotę 50.550.014,82 PLN**, a zysk z działalności gospodarczej osiągnął **kwotę 446.541,81 PLN**.

Wskazane wyżej wyniki wynikają przede wszystkim z działalności deweloperskiej oraz dystrybucyjnej prowadzonych przez Grupę.

Zważywszy na pozytywne wyniki tych zakresów działalności, Zarząd będzie starał się nadal rozwijać te działalności w następnych okresach sprawozdawczych.

3. Przewidywany rozwój Grupy Verbicom:

Plan Zarządu na rok 2024 obejmuje m. in.:

- poszerzenie działań sprzedażowych Grupy w zakresie przedmiotowym oraz podmiotowym, w tym także poprzez kolejne akwizycje;
- rozszerzenie kręgu dostawców produktów sprzedawanych przez Spółkę wiodącą i jej podmioty zależne;
- dalsze zwiększanie portfolio produktów dystrybuowanych przez Grupę Verbicom;
- zwiększanie zakresu działalności deweloperskiej;
- zakończenie porządkowania struktury Grupy mającego na celu skupienie się na sferach działalności przynoszących największe korzyści dla Akcjonariuszy Verbicom S.A.

4. Aktualna i przewidywana sytuacja finansowa:

Przechodząc do wyników finansowych osiągniętych przez Grupę VERBICOM chcielibyśmy podkreślić, że Grupa VERBICOM uzyskała w roku 2023 takie same przychody jak w roku 2022 (50,5 mln PLN do 51,2 mln PLN), a zysk z działalności gospodarczej wyniósł 446.541 PLN.

Wyniki te są - zdaniem Zarządu – średnio zadowalające zarówno w zakresie wielkości wygenerowanych przez spółki należące do Grupy przychodów ze sprzedaży, jak i w zakresie zysku z działalności gospodarczej wygenerowanego przez Grupę VERBICOM.

Zarząd tradycyjnie podchodzi ostrożnie do założeń finansowych na rok 2024. Przyczyną takiego stanu rzeczy jest coraz bardziej zauważalne spowolnienie w zakresie inwestycji w Polsce, co w sposób bezpośredni wpływa na działalność Emitenta.

Nie można w tym miejscu nie wspomnieć też, o trwającej epidemii COVID19 oraz inwazji Rosji na Ukrainę, które to wydarzenia poważnie wpływają na sytuację makroekonomiczną.

Należy także zauważyć, że szalejąca inflacja oraz drastycznie rosnące stopy procentowe, mogą wpłynąć na tempo prowadzenia inwestycji deweloperskich, jak również na marże osiągnane na rynku usług deweloperskich, przez spółki należące do Emitenta.

Ostrożność ta jest także podyktowana świadomością niezbędnych nakładów na rozwój Grupy oraz jej nowej działalności.

Uwzględniając jednak powyższe Zarząd zakłada osiągnięcie przez Grupę VERBICOM w roku 2024 zysku większego, niż w roku 2023.

Nadal naczelnym założeniem działalności jest kontrola kosztów oraz dbałość o poziom marży co przy osiągnięciu przez Spółkę przychodów w kwocie nie mniejszej, aniżeli w roku ubiegłym pozwoli wrócić do osiągania zysku także w branży teleinformatycznej.

5. Podstawowe ryzyka i zagrożenia związane z prowadzoną działalnością

Ryzyko związane z przejęciami podmiotów

Verbicom S.A. w swojej strategii założył, że jednym z celów strategicznych jest przejmowanie podmiotów mogących w istotny sposób wpłynąć na rozwój Spółki. Połączenie przedsiębiorstw niesie ze sobą jednak wiele problemów natury organizacyjnej, finansowej oraz prawnej.

Złożoność procesu integracji z przejmowanymi podmiotami może powodować pojawienie się trudności przy ujednocnieniu struktur organizacyjnych, jak również możliwość wystąpienia trudności w zintegrowaniu systemów służących zarządzaniu, które w istotny sposób opóźnią wystąpienie zakładanych wcześniej korzyści płynących z przejęcia. Podobne skutki może spowodować odejście kluczowych pracowników z przejmowanego przedsiębiorstwa posiadających istotny z punktu widzenia działalności Spółki know-how. Istnieje również ryzyko niedopełnienia w określonym terminie czynności określonych przepisami prawa.

Istnieje także ryzyko, że przejmowane podmioty nie będą generowały zakładanych zysków, w związku z czym wynik skonsolidowany Verbicom S.A. może być gorszy, niż planowany.

Ryzyko związane z sezonowością sprzedaży

Cechą charakterystyczną dla działalności w sektorze IT jest sezonowość sprzedaży. Z tego powodu do prawidłowej oceny sytuacji finansowej Grupy Kapitałowej konieczna jest analiza sprawozdań za okres czterech pełnych kwartałów działalności, ponieważ dane z poszczególnych kwartałów nie odzwierciedlają w sposób rzeczowy sytuacji finansowej Spółek, charakteryzując się przy tym dużą zmiennością.

Grupa zamierza podjąć działania zmierzające do zmniejszenia wahań związanych z sezonowością poprzez dalsze zwiększanie dywersyfikacji oferty produktowej. Niemniej jednak, Spółki wchodzące w skład Grupy prowadzą już teraz na tyle zdywersyfikowaną działalność, że łączne przychody ze sprzedaży zapewniają utrzymywanie odpowiedniego poziomu płynności finansowej przez okres całego roku.

Ryzyko związane z konkurencją

Rynek dostawców sprzętu oraz komplementarnego oprogramowania teleinformatycznego w Polsce charakteryzuje się dużym rozdrobnieniem, a w związku z tym jest on stosunkowo konkurencyjny. Nadto należy zauważyć rosnącą na tym rynku aktywność firm z poza granic Polski. Nie można także wykluczyć, że w najbliższym czasie nastąpi dalsze zaostrzenie walki konkurencyjnej. Mogłoby to w wpłynąć na konieczność obniżenia marż, co skutkowałoby pogorszeniem rentowności prowadzonej przez Spółki Grupy Kapitałowej VERBICOM działalności.

Ryzyka makroekonomiczne

Prowadzona przez Spółki Grupy Kapitałowej VERBICOM działalność jest w sposób istotny uzależniona od sytuacji makroekonomicznej. Dobra koniunktura korzystnie wpływa na rozwój przedsiębiorstw, co skutkuje wzrostem popytu inwestycyjnego z ich strony, w tym popytu na rozwiązania teleinformatyczne. Osłabienie wzrostu gospodarczego lub recesja w Polsce mogłyby w sposób negatywny wpłynąć na wyniki osiągnięte przez Spółki. W sposób oczywisty jest to ryzyko, którego waga w obecnym czasie jest stosunkowo największa.

Ryzyko handlowe

Sprzedaż z odroczonym terminem płatności powoduje, że Spółki Grupy Kapitałowej VERBICOM są narażone na ryzyko kredytowe. Nieotrzymanie całości lub części należności mogłoby w istotny sposób wpłynąć na stabilność finansową Spółki.

Spółki zapobiegają opisanemu powyżej ryzyku poprzez każdorazową ocenę wiarygodności kontrahentów oraz zawieranie właściwie sformułowanych umów.

Ryzyko walutowe

W miarę zacieśniania przez Grupę relacji bezpośrednich z UNIFY formerly Siemens Enterprise Communications GmbH & Co. KG z siedzibą w Monachium oraz EXTREME Networks, transakcje przeprowadzane w walutach obcych stanowią rosnący procent w działalności Grupy Kapitałowej Verbicom S.A. Fakt ten w połączeniu z powszechną praktyką ustalania na rynku krajowym cen sprzętu teleinformatycznego sprzedawanego przez Grupę w walucie euro powoduje, iż Grupa jest w coraz większym stopniu narażona na przedmiotowe ryzyko.

Deprecjacja złotego w stosunku do walut krajów, z których importowane są produkty oferowane przez Grupę, mogłoby doprowadzić do znaczącego wzrostu ich cen w Polsce. To z kolei przyczyniłoby niewątpliwie do spadku popytu i konieczności obniżenia marży, na jakiej operują Spółki Grupy.

Należy jednak zaznaczyć, iż zbyt duża aprecjacja wartości złotego w stosunku do walut krajów, z których importowane są produkty oferowane przez Spółki Grupy Kapitałowej może doprowadzić do zmniejszenia przychodów ze sprzedaży, co przy utrzymywaniu stałej marży spowoduje zmniejszenie zysku ze sprzedaży. Zdaniem Zarządu kurs złotego do euro oscylujący wokół czterech złotych jest optymalny z punktu widzenia interesów ekonomicznych Grupy.

6. Pozostałe informacje

Zgodnie z pkt.9 „Dobrych praktyk spółek notowanych na New Connect” Emitent wskazuje, że informacja o wysokości wynagrodzenia członków organów Spółki zawarta jest w Informacji Dodatkowej do sprawozdania finansowego, natomiast łączne wynagrodzenie Autoryzowanego Doradcy w roku 2023 wyniosło 7.200 PLN netto (słownie: siedem tysięcy dwieście).

7. Podsumowanie

Największe zagrożenie w realizacji planu założonego na rok 2024 Zarząd widzi przede wszystkim w:

- niskim i nadal spadającym poziomie inwestycji w Polsce,
- zwiększającej się konkurencji na rynku integratorów teleinformatycznych,
- wpływie epidemii COVID-19 na ogólnoswiatową gospodarkę,
- trwającej inwazji Rosji na Ukrainę,
- szalejącej w Polsce inflacji.

W celu przeciwdziałaniu tym zagrożeniom Zarząd kontynuować będzie politykę pozycjonowania Spółki jako wiodącego autoryzowanego przedstawicielstwa Unify, Extreme Networks i innych koncernów teleinformatycznych oraz informatycznych działających na terenie naszego kraju.

Wolą Zarządu jest także dalsze kontynuowanie działalności deweloperskiej jako potencjalnie dobrym miejscu na inwestowanie środków posiadanych przez Grupę.

Zarząd będzie też rekomendował właścicielom kontynuowanie działań mających na celu dokonanie akwizycji firm, których oferta będzie uzupełnieniem portfolio produktów Spółki oraz/lub firm, których

przejęcie wzmocni pozycję Spółki w już prowadzonych przez nią obszarach działalności. Jednocześnie Zarząd będzie nadal prowadził działania mające na celu rozwój organiczny Grupy.

Stale obowiązującym założeniem Zarządu jest koncentrowanie się Spółki na doradzaniu firmom dużym i średnim – jako tym klientom, którzy cenią wysoką jakość i pewność obsługi, jaką zapewniają spółki Grupy Verbicom.

Podpisy osób upoważnionych do reprezentowania Spółki

Bolesław Zając – Prezes Zarządu

Robert Primke – Wiceprezes Zarządu

8. Oświadczenie Zarządu

Oświadczenie zarządu spółki Verbicom S.A. w sprawie rzetelności sporządzenia sprawozdania finansowego za okres od 01.01.2023 r. do 31.12.2023 r.

Zarząd Verbicom S.A. oświadcza, iż wedle jego najlepszej wiedzy, roczne skonsolidowane sprawozdanie finansowe i dane porównywalne sporządzone zostały zgodnie z przepisami obowiązującymi Spółkę oraz że odzwierciedlają w sposób prawdziwy, rzetelny i jasny sytuację majątkową i finansową grupy kapitałowej oraz jej wynik finansowy, oraz że sprawozdanie z działalności grupy kapitałowej zawiera prawdziwy obraz sytuacji grupy kapitałowej, w tym opis podstawowych ryzyk i zagrożeń.

Podpisy osób upoważnionych do reprezentowania Spółki
Bolesław Zając – Prezes Zarządu
Robert Primke – Wiceprezes Zarządu

Oświadczenie zarządu spółki Verbicom S.A. w sprawie wyboru podmiotu uprawnionego do badania sprawozdania finansowego za rok 2023

Zarząd Verbicom S.A. oświadcza, iż wybór firmy audytorskiej przeprowadzającej badanie rocznego skonsolidowanego sprawozdania finansowego został dokonany zgodnie z przepisami, w tym zgodnie z przepisami dotyczącymi wyboru i procedury wyboru firmy audytorskiej, oraz, iż firma audytorska oraz członkowie zespołu wykonującego badanie spełniali warunki do sporządzenia bezstronnego i niezależnego sprawozdania z badania rocznego skonsolidowanego sprawozdania finansowego zgodnie z obowiązującymi przepisami, standardami wykonywania zawodu i zasadami etyki zawodowej.

Podpisy osób upoważnionych do reprezentowania Spółki
Bolesław Zając – Prezes Zarządu
Robert Primke – Wiceprezes Zarządu

9. Sprawozdanie z badania rocznego sprawozdania finansowego

Sprawozdanie z badania rocznego skonsolidowanego sprawozdania finansowego stanowi odrębny załącznik do raportu.

10. Informacje o stosowaniu zasad ładu korporacyjnego

LP.	ZASADA	TAK/ NIE/ NIE DOTYCZY	KOMENTARZ
1.	Spółka powinna prowadzić przejrzystą i efektywną politykę informacyjną, zarówno z wykorzystaniem tradycyjnych metod, jak i z użyciem nowoczesnych technologii, zapewniających szybkość, bezpieczeństwo oraz szeroki dostęp do informacji. Spółka korzystając w jak najszerszym stopniu z tych metod, powinna zapewnić odpowiednią komunikację z inwestorami i analitykami, umożliwiać transmitowanie obrad walnego zgromadzenia z wykorzystaniem sieci Internet, rejestrować przebieg obrad i upubliczniać go na stronie internetowej.	TAK	Z wyłączeniem transmisji obrad Walnego Zgromadzenia z wykorzystaniem sieci Internet, rejestrowania przebiegu obrad i upubliczniania go na stronie internetowej.
2.	Spółka powinna zapewnić efektywny dostęp do informacji niezbędnych do oceny sytuacji i perspektyw spółki oraz sposobu jej funkcjonowania.	TAK	W tym celu Spółka prowadzi aktualną stronę internetową www.verbicom.pl oraz zamieszcza istotne informacje w systemach EBI oraz ESPI.
3.	Spółka prowadzi korporacyjną stronę internetową i zamieszcza na niej: 3.1. podstawowe informacje o spółce i jej działalności (strona startowa),	TAK	Strona internetowa Spółki znajduje się pod adresem www.verbicom.pl .
	3.2. opis działalności emitenta ze wskazaniem rodzaju działalności, z której Emitent uzyskuje najwięcej przychodów,	TAK	Informacje zostały zamieszczone na stronie internetowej www.verbicom.pl .
	3.3. opis rynku, na którym działa Emitent, wraz z określeniem pozycji emitenta na tym rynku,	TAK	Informacje zostały zamieszczone w dokumencie informacyjnym zamieszczonym na stronie internetowej www.verbicom.pl .
	3.4. życiorysy zawodowe członków organów spółki,	TAK	Informacje zostały zamieszczone w dokumencie informacyjnym zamieszczonym na stronie internetowej www.verbicom.pl .
	3.5. powzięte przez zarząd, na podstawie oświadczenia członka rady nadzorczej, informacje o powiązaniach członka rady nadzorczej z akcjonariuszem dysponującym akcjami reprezentującymi nie mniej niż 5% ogólnej liczby głosów na walnym zgromadzeniu spółki,	TAK	Wskazane informacje znajdują się w Dokumencie Informacyjnym umieszczonym na stronie www.verbicom.pl .

	3.6. dokumenty korporacyjne spółki,	TAK	Informacje zostały zamieszczone na stronie internetowej www.verbicom.pl .
	3.7. zarys planów strategicznych spółki,	NIE	
	3.8. opublikowane prognozy wyników finansowych na bieżący rok obrotowy, wraz z założeniami do tych prognoz (w przypadku gdy emitent takie publikuje),	NIE DOTYCZY	Spółka nie publikuje prognoz.
	3.9. strukturę akcjonariatu Emitenta, ze wskazaniem głównych akcjonariuszy oraz akcji znajdujących się w wolnym obrocie,	TAK	Informacje zostały zamieszczone na stronie internetowej www.verbicom.pl .
	3.10. dane oraz kontakt do osoby, która jest odpowiedzialna w spółce za relacje inwestorskie oraz kontakty z mediami,	TAK	Informacje zostały zamieszczone na stronie internetowej www.verbicom.pl .
3.11. Skreślony.			
	3.12. opublikowane raporty bieżące i okresowe,	TAK	Informacje zostały zamieszczone na stronie internetowej www.verbicom.pl .
	3.13. kalendarz zaplanowanych dat publikacji finansowych raportów okresowych, dat walnych zgromadzeń, a także spotkań z inwestorami i analitykami oraz konferencji prasowych,	NIE	
	3.14. informacje na temat zdarzeń korporacyjnych, takich jak wypłata dywidendy, oraz innych zdarzeń skutkujących nabyciem lub ograniczeniem praw po stronie akcjonariusza, z uwzględnieniem terminów oraz zasad przeprowadzania tych operacji. Informacje te powinny być zamieszczane w terminie umożliwiającym podjęcie przez inwestorów decyzji inwestycyjnych,	TAK	
3.15. Skreślony.			
	3.16. pytania akcjonariuszy dotyczące spraw objętych porządkiem obrad, zadawane przed i w trakcie walnego zgromadzenia, wraz z odpowiedziami na zadawane pytania,	NIE	Opisane w niniejszym punkcie zdarzenie nie wystąpiło.
	3.17. informację na temat powodów odwołania walnego zgromadzenia, zmiany terminu lub porządku obrad wraz z uzasadnieniem,	NIE	Opisane w niniejszym punkcie zdarzenie nie wystąpiło.
	3.18. informację o przerwie w obradach walnego zgromadzenia i powodach zarządzenia przerwy,	NIE	Opisane w niniejszym punkcie zdarzenie nie wystąpiło.

	3.19. informacje na temat podmiotu, z którym spółka podpisała umowę o świadczenie usług Autoryzowanego Doradcy ze wskazaniem nazwy, adresu strony internetowej, numerów telefonicznych oraz adresu poczty elektronicznej Doradcy,	NIE	
	3.20. Informację na temat podmiotu, który pełni funkcję animatora akcji emitenta,	NIE	
	3.21. dokument informacyjny (prospekt emisyjny) spółki, opublikowany w ciągu ostatnich 12 miesięcy,	TAK	Dokument informacyjny został zamieszczony na stronie www.verbicom.pl .
3.22. Skreślony.			
	3.23. Informacje zawarte na stronie internetowej powinny być zamieszczane w sposób umożliwiający łatwy dostęp do tych informacji. Emitent powinien dokonywać aktualizacji informacji umieszczanych na stronie internetowej. W przypadku pojawienia się nowych, istotnych informacji lub wystąpienia istotnej zmiany informacji umieszczanych na stronie internetowej, aktualizacja powinna zostać przeprowadzona niezwłocznie.	TAK	Strona internetowa Emitenta oparta została o układ tworzony z myślą o przejrzystym i intuicyjnym dostępie do informacji o Spółce. Emitent dokłada wszelkich starań aby aktualizacje danych odbywały się bez zbędnej zwłoki.
4.	Spółka prowadzi korporacyjną stronę internetową, według wyboru emitenta, w języku polskim lub angielskim. Raporty bieżące i okresowe powinny być zamieszczane na stronie internetowej co najmniej w tym samym języku, w którym następuje ich publikacja zgodnie z przepisami obowiązującymi emitenta.	TAK	W chwili obecnej Emitent prowadzi stronę internetową w języku polskim. Publikowane przez Spółkę raporty i pozostałe dane także spełniają wskazane wymogi.
5.	Spółka powinna prowadzić politykę informacyjną ze szczególnym uwzględnieniem potrzeb inwestorów indywidualnych. W tym celu Spółka, poza swoją stroną korporacyjną powinna wykorzystywać indywidualną dla danej spółki sekcję relacji inwestorskich znajdującą na stronie www.GPWInfoStrefa.pl .	TAK	Na stronie internetowej www.GPWInfoStrefa.pl dostępne są podstawowe informacje o Spółce.
6.	Emitent powinien utrzymywać bieżące kontakty z przedstawicielami Autoryzowanego Doradcy, celem umożliwienia mu prawidłowego wykonywania swoich obowiązków wobec emitenta. Spółka powinna wyznaczyć osobę odpowiedzialną za kontakty z Autoryzowanym Doradcą.	TAK	Emitent pozostaje w stałym kontakcie ze spółką INC S.A. pełniącą rolę Autoryzowanego Doradcy Spółki.
7.	W przypadku, gdy w spółce nastąpi zdarzenie, które w ocenie emitenta ma istotne znaczenie dla wykonywania przez Autoryzowanego Doradcę swoich obowiązków, Emitent	TAK	Wszystkie istotne z punktu widzenia prowadzonej przez Spółkę działalności informacje bez zbędnej zwłoki przekazywane i

	niezwłocznie powiadamia o tym fakcie Autoryzowanego Doradcę.		konsultowane są z Autoryzowanym Doradcą.
8.	Emitent powinien zapewnić Autoryzowanemu Doradcy dostęp do wszelkich dokumentów i informacji niezbędnych do wykonywania obowiązków Autoryzowanego Doradcy.	TAK	Autoryzowany Doradca posiada dostęp do dokumentów niezbędnych dla prawidłowego wykonywania zadań.
9.	Emitent przekazuje w raporcie rocznym:		
	9.1. informację na temat łącznej wysokości wynagrodzeń wszystkich członków zarządu i rady nadzorczej,	TAK	Informacja opublikowana w raporcie rocznym.
	9.2. informację na temat wynagrodzenia Autoryzowanego Doradcy otrzymywanego od emitenta z tytułu świadczenia wobec emitenta usług w każdym zakresie.	TAK	Informacja opublikowana w raporcie rocznym.
10.	Członkowie zarządu i rady nadzorczej powinni uczestniczyć w obradach walnego zgromadzenia w składzie umożliwiającym udzielenie merytorycznej odpowiedzi na pytania zadawane w trakcie walnego zgromadzenia.	TAK	W obradach WZA uczestniczą przedstawiciele Zarządu i Rady Nadzorczej Emitenta.
11.	Przynajmniej 2 razy w roku Emitent, przy współpracy Autoryzowanego Doradcy, powinien organizować publicznie dostępne spotkanie z inwestorami, analitykami i mediami.	NIE	
12.	Uchwała walnego zgromadzenia w sprawie emisji akcji z prawem poboru powinna precyzować cenę emisyjną albo mechanizm jej ustalenia lub zobowiązać organ do tego upoważniony do ustalenia jej przed dniem ustalenia prawa poboru, w terminie umożliwiającym podjęcie decyzji inwestycyjnej.	NIE DOTYCZY	Opisane w niniejszym punkcie zdarzenie nie wystąpiło.
13.	Uchwały walnego zgromadzenia powinny zapewnić zachowanie niezbędnego odstępu czasowego pomiędzy decyzjami powodującymi określone zdarzenia korporacyjne a datami, w których ustalane są prawa akcjonariuszy wynikające z tych zdarzeń korporacyjnych.	TAK	Podejmowane przez WZA uchwały zapewniają zachowanie niezbędnych odstępow czasu, co wiąże się z polityką poszanowania praw przysługujących Akcjonariuszom.
13a.	W przypadku otrzymania przez zarząd emitenta od akcjonariusza posiadającego co najmniej połowę kapitału zakładowego lub co najmniej połowę ogółu głosów w spółce, informacji o zwołaniu przez niego nadzwyczajnego walnego zgromadzenia w trybie określonym w art.399 §3 Kodeksu spółek handlowych, zarząd emitenta niezwłocznie dokonuje czynności, do których jest zobowiązany w związku z organizacją i	NIE DOTYCZY	Opisane w niniejszym punkcie zdarzenie nie wystąpiło.

	przeprowadzeniem walnego zgromadzenia. Zasada ta ma zastosowanie również w przypadku upoważnienia przez sąd rejestrowy akcjonariuszy do zwołania nadzwyczajnego walnego zgromadzenia na podstawie art. 400 §3 Kodeksu spółek handlowych.		
14.	Dzień ustalenia praw do dywidendy oraz dzień wypłaty dywidendy powinny być tak ustalone, aby czas przypadający pomiędzy nimi był możliwie najkrótszy, a w każdym przypadku nie dłuższy niż 15 dni roboczych. Ustalenie dłuższego okresu pomiędzy tymi terminami wymaga szczegółowego uzasadnienia.	NIE DOTYCZY	Opisane w niniejszym punkcie zdarzenie nie wystąpiło.
15.	Uchwała walnego zgromadzenia w sprawie wypłaty dywidendy warunkowej może zawierać tylko takie warunki, których ewentualne ziszczenie nastąpi przed dniem ustalenia prawa do dywidendy.	NIE DOTYCZY	Opisane w niniejszym punkcie zdarzenie nie wystąpiło.
16.	<p>Emitent publikuje raporty miesięczne, w terminie 14 dni od zakończenia miesiąca. Raport miesięczny powinien zawierać co najmniej:</p> <ul style="list-style-type: none"> informacje na temat wystąpienia tendencji i zdarzeń w otoczeniu rynkowym emitenta, które w ocenie emitenta mogą mieć w przyszłości istotne skutki dla kondycji finansowej oraz wyników finansowych emitenta, zestawienie wszystkich informacji opublikowanych przez emitenta w trybie raportu bieżącego w okresie objętym raportem, informacje na temat realizacji celów emisji, jeżeli taka realizacja, choćby w części, miała miejsce w okresie objętym raportem, kalendarz inwestora, obejmujący wydarzenia mające mieć miejsce w nadchodzącym miesiącu, które dotyczą emitenta i są istotne z punktu widzenia interesów inwestorów, w szczególności daty publikacji raportów okresowych, planowanych walnych zgromadzeń, otwarcia subskrypcji, spotkań z inwestorami lub analitykami, oraz oczekiwany termin publikacji raportu analitycznego. 	NIE	<p>Spółka nie publikuje raportów miesięcznych.</p> <p>W opinii Emitenta wszystkie niezbędne informacje przekazywane są w rozszerzonych raportach okresowych oraz raportach bieżących Spółki.</p>
16a.	W przypadku naruszenia przez emitenta obowiązku informacyjnego określonego w Załączniku nr 3 do Regulaminu Alternatywnego Systemu Obrotu („Informacje bieżące i okresowe przekazywane w alternatywnym systemie obrotu na rynku	NIE DOTYCZY	Opisane w niniejszym punkcie zdarzenie nie wystąpiło.

	NewConnect”) emitent powinien niezwłocznie opublikować, w trybie właściwym dla przekazywania raportów bieżących na rynku NewConnect, informację wyjaśniającą zaistniałą sytuację.		
17.	Skreślony.		