

# Śródroczne Sprawozdanie Finansowe za II kwartał 2021 roku

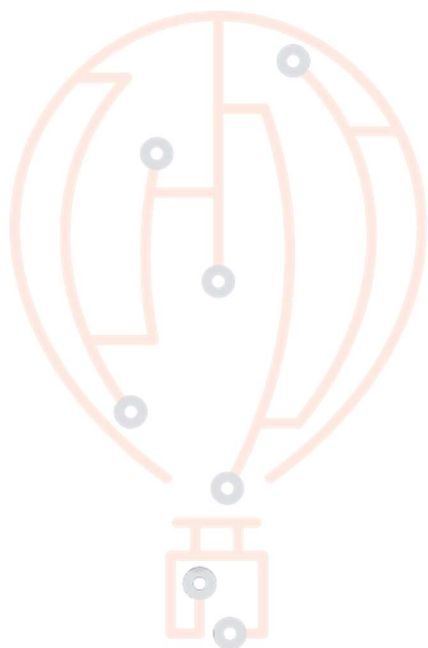

<b>Typ</b>	Skonsolidowane i Jednostkowe
<b>Rodzaj</b>	Kwartalne
<b>Okres</b>	Rok 2021
<b>Data Publikacji</b>	2021-08-13
<b>Miejsce sporządzenia</b>	Wrocław
<b>Dane Spółki</b>	<b>BPX S.A.</b> ul. Powstańców Śląskich 28/30 53-333 Wrocław NIP: 899-25-91-361

**BPX S.A.**

(+48) 22 350 74 55  
(+48) 32 393 33 61  
bpx@bpx.pl  
www.bpxglobal.com

**WARSZAWA**

ul. Wirażowa 119  
02-145 Warszawa

**WROCLAW**

ul. Powstańców  
Śląskich 28/30  
53-333 Wrocław

**KATOWICE**

ul. Karłowicza 13  
(lok. 1 i 2)  
40-145 Katowice

**USA**

1595 Paoli Pike,  
Suite 200  
West Chester, PA  
19380, USA

## SPIS TREŚCI

<b>1</b>	<b>KOMENTARZ ZARZĄDU DO WYNIKÓW .....</b>	<b>3</b>
<b>2</b>	<b>WYBRANE DANE FINANSOWE.....</b>	<b>4</b>
<b>3</b>	<b>WPROWADZENIE DO SPRAWOZDANIA.....</b>	<b>5</b>
3.1	INFORMACJE OGÓLNE.....	5
3.2	ZATRUDNIENIE .....	5
3.3	CZAS TRWANIA.....	5
3.4	OKRESY, ZA KTÓRE PREZENTOWANE JEST SPRAWOZDANIE FINANSOWE .....	5
3.5	SKŁAD ORGANÓW SPÓŁKI .....	5
3.6	STRUKTURA AKCJONARIATU.....	6
3.7	ZAŁOŻENIE KONTYNUACJI DZIAŁALNOŚCI GOSPODARCZEJ.....	6
3.8	PRZYJĘTE ZASADY (POLITYKA) RACHUNKOWOŚCI .....	6
<b>4</b>	<b>BILANS SPÓŁKI.....</b>	<b>7</b>
4.1	AKTYWA – SKONSOLIDOWANE.....	7
4.2	AKTYWA – JEDNOSTKOWE .....	9
4.3	PASYWA – SKONSOLIDOWANE.....	11
4.4	PASYWA – JEDNOSTKOWE .....	13
<b>5</b>	<b>RACHUNEK ZYSKÓW I STRAT .....</b>	<b>14</b>
5.1	RACHUNEK ZYSKÓW I STRAT – SKONSOLIDOWANY .....	14
5.2	RACHUNEK ZYSKÓW I STRAT - JEDNOSTKOWY.....	16
<b>6</b>	<b>ZESTAWIENIE ZMIAN W KAPITALE WŁASNYM .....</b>	<b>17</b>
6.1	ZESTAWIENIE ZMIAN W KAPITALE WŁASNYM - SKONSOLIDOWANE.....	17
6.2	ZESTAWIENIE ZMIAN W KAPITALE WŁASNYM – JEDNOSTKOWE .....	18
<b>7</b>	<b>RACHUNEK PRZEPŁYWÓW PIENIĘŻNYCH.....</b>	<b>18</b>
7.1	RACHUNEK PRZEPŁYWÓW PIENIĘŻNYCH – SKONSOLIDOWANE.....	18
7.2	RACHUNEK PRZEPŁYWÓW PIENIĘŻNYCH – JEDNOSTKOWE .....	20
<b>8</b>	<b>DODATKOWE INFORMACJE I OBJAŚNIENIA .....</b>	<b>21</b>
8.1	STANOWISKO ZARZĄDU DOTYCZĄCE PUBLIKOWANYCH PROGNOZ .....	21
8.2	INFORMACJA DOTYCZĄCA SKONSOLIDOWANYCH WYNIKÓW .....	21
<b>9</b>	<b>STRATEGIA ROZWOJU .....</b>	<b>21</b>
<b>10</b>	<b>OŚWIADCZENIA ZARZĄDU .....</b>	<b>26</b>

## 1 KOMENTARZ ZARZĄDU DO WYNIKÓW

---

### **Szanowni Akcjonariusze i Inwestorzy,**

mamy przyjemność przedstawić Państwu skonsolidowany raport kwartalny, a jednocześnie półroczny spółki BPX S.A., prezentujący wyniki osiągnięte przez BPX S.A. w drugim kwartale oraz w I półroczu 2021 roku.

W I półroczu 2021 skonsolidowane przychody ze sprzedaży wyniosły 57 702 tys. zł i były wyższe o 32,5% w stosunku do analogicznego okresu roku ubiegłego. W tym samym czasie Grupa Kapitałowa wygenerowała EBITDA w kwocie 11 125 tys. zł (wzrost o 68,5%) oraz zysk netto w kwocie 9 492 tys. zł (wzrost o 117,9%)

Na bardzo dobre wyniki zrealizowane w dwóch ostatnich kwartałach miały wpływ znacząco wyższe przychody w stosunku do porównywalnego okresu 2020 r., kiedy sytuacja pandemiczna miała duży wpływ na poziom generowanego biznesu. Spółka dostrzega znaczące ożywienie na rynku i rosnący popyt na wysokiej jakości usługi. Marżowość na podstawowej działalności EBITDA wzrosła o 4 p.p. Ponadto w 2 kw. 2021 r. Spółka rozpoznała 1,75 mln zł przychodu z tytułu umorzenia 50% pożyczki z PFR.

W ramach zwiększania obecności w obszarze projektów nieruchomościowych w 2 kw. 2021 r. Spółka dokonała zakupu za kwotę 3,7 mln zł „udziałów” (ogół praw i obowiązków) w spółce prowadzącej rozwojowy projekt developerski, a także podpisała wstępną umowę o wartości 4,1 mln zł nabycia nieruchomości zlokalizowanej na Mazurach celem rozwijania działalności w obszarze turystyczno-rekreacyjnym (na dzień sporządzenia raportu kwartalnego umowa zakupu została już sfinalizowana).

Sytuacja finansowa pod kątem zarówno dochodowości, jak i płynności Grupy, jest stabilna.

W ocenie Zarządu Spółki, nie nastąpiły żadne inne, niż przedstawione w niniejszym raporcie, zdarzenia w działalności Spółki, których wpływ można by uznać za istotny w kontekście poprawnej oceny jej sytuacji finansowej, majątkowej lub kadrowej przy realizacji strategii Grupy Kapitałowej.

Zapraszamy do lektury raportu kwartalnego za II kwartał 2021 roku.

Polecamy także naszą stronę internetową [www.bpxglobal.com](http://www.bpxglobal.com), na której znajdują się aktualne informacje o BPX S.A. Dziękujemy za zaufanie, jakim Państwo nas obdarzyliście.

Z poważaniem

**Zarząd BPX S.A.**

## 2 WYBRANE DANE FINANSOWE

DANE DOTYCZĄCE SKRÓCONEGO SKONSOLIDOWANEGO SPRAWOZDANIA FINANSOWEGO			
	I półrocze 2021	I półrocze 2020	% zmiana (okres do okresu)
<b>WYBRANE POZYCJE ZE SKONSOLIDOWANEGO RACHUNKU ZYSKÓW I STRAT</b>			
Przychody netto ze sprzedaży	57 702 tys. zł	43 535 tys. zł	32,5%
EBITDA	11 125 tys. zł (marża 19,3%)	6 603 tys. zł (marża 15,2%)	68,5%
Zysk z działalności operacyjnej	10 496 tys. zł (marża 18,2%)	6 060 tys. zł (marża 13,9%)	73,2%
Zysk przed opodatkowaniem	11 074 tys. zł (marża 19,2%)	6 918 tys. zł (marża 15,9%)	60,1%
Zysk netto	9 492 tys. zł (marża 16,5%)	4 357 tys. zł (marża 10,1%)	117,9%
<b>WYBRANE POZYCJE ZE SKONSOLIDOWANEGO BILANSU</b>			
Aktywa razem	80 546 tys. zł	61 140 tys. zł	31,7%
Aktywa trwałe	21 663 tys. zł	23 602 tys. zł	-8,2%
Aktywa obrotowe	56 249 tys. zł	35 911 tys. zł	56,6%
Pasywa razem	80 546 tys. zł	61 140 tys. zł	31,7%
Kapitał własny	48 173 tys. zł	40 347 tys. zł	19,4%
Zobowiązania i rezerwy na zobowiązania	32 373 tys. zł	20 793 tys. zł	55,7%
Zobowiązania długoterminowe	0	0	0,0%
Zobowiązania krótkoterminowe	20 956 tys. zł	15 647 tys. zł	33,9%
<b>WYBRANE POZYCJE ZE SKONSOLIDOWANEGO RACHUNKU PRZEPIŃYWÓW PIENIĘŻNYCH</b>			
Przepływy pieniężne netto z działalności operacyjnej	1 968 tys. zł	433 tys. zł	354,4%
Przepływy pieniężne netto z działalności inwestycyjnej	-8 159 tys. zł	-1 739 tys. zł	369,2%
Przepływy pieniężne netto z działalności finansowej	-996 tys. zł	3 100 tys. zł	-132,1%
Przepływy pieniężne netto, razem	-7 186 tys. zł	1 794 tys. zł	-500,6%

## 3 WPROWADZENIE DO SPRAWOZDANIA

---

### 3.1 INFORMACJE OGÓLNE

<b>NAZWA:</b>	BPX Spółka Akcyjna
<b>ADRES SIEDZIBY:</b>	ul. Powstańców Śląskich 28/30, 53-333 Wrocław
<b>SĄD REJESTROWY:</b>	Sąd Rejonowy dla Wrocławia-Fabrycznej we Wrocławiu VI Wydział Gospodarczy Krajowego Rejestru Sądowego
<b>NUMER KRS:</b>	0000274149
<b>NUMER REGON:</b>	020448682
<b>NIP:</b>	8992591361
<b>TEL.:</b>	+48 22 350 74 55
<b>FAX:</b>	+48 71 339 40 55
<b>STRONA WWW:</b>	www.bpxglobal.com
<b>E-MAIL:</b>	bpx@bpx.pl

BPX S.A. („Spółka”) tworzy Grupę Kapitałową BPX S.A. („GK BPX”, „Grupa”), której jest jednostką dominującą. Przeważającą formą działalności grupy kapitałowej, według Polskiej Klasyfikacji Działalności jest działalność związana z doradztwem w zakresie informatyki (PKD 62, 02, Z.).

### 3.2 ZATRUDNIENIE

Na dzień 30 czerwca 2021 Grupa BPX S.A. zatrudniała 54 osób w przeliczeniu na pełne etaty.

### 3.3 CZAS TRWANIA

Czas trwania jednostki dominującej oraz jednostek wchodzących w skład Grupy Kapitałowej jest nieoznaczony.

### 3.4 OKRESY, ZA KTÓRE PREZENTOWANE JEST SPRAWOZDANIE FINANSOWE

Skrócone skonsolidowane sprawozdanie finansowe Grupy BPX S.A. obejmuje okres 6 miesięcy 2021 roku zakończony dnia 30.06.2021 r. oraz zawiera dane porównawcze za okres 6 miesięcy 2020 roku zakończony dnia 30.06.2020 r.

Przedstawiane dane finansowe nie były przedmiotem badania przez biegłego rewidenta.

### 3.5 SKŁAD ORGANÓW SPÓŁKI

W skład Zarządu jednostki dominującej na dzień publikacji raportu:

- Bogusław Cieślak – **Prezes Zarządu**
- Anna Saczuk – **Wiceprezes Zarządu**
- Michał Osoba – **Wiceprezes Zarządu**
- Michał Lipiec – **Członek Zarządu**

W skład Rady Nadzorczej jednostki dominującej na dzień publikacji raportu:

- Tomasz Chudzikowski – **Przewodniczący Rady Nadzorczej**
- Bianka Kunicka-Chudzikowska – **Członek Rady Nadzorczej**
- Jarosław Kuśnierz – **Członek Rady Nadzorczej**
- Adam Burski – **Członek Rady Nadzorczej**
- Dariusz Miętka – **Członek Rady Nadzorczej**

*Począwszy od 20 lipca 2021 p. Dariusz Miętka przestał pełnić funkcję Członka Rady Nadzorczej w wyniku złożonej rezygnacji. W tym samym dniu w skład Rady Nadzorczej został powołany p. Łukasz Piasecki.*

### 3.6 STRUKTURA AKCJONARIATU

Strukturę akcjonariatu prezentuje poniższa tabela, przygotowana w oparciu o zawiadomienia akcjonariuszy, posiadających bezpośrednio lub pośrednio poprzez podmioty zależne, co najmniej 5% ogólnej liczby głosów na Walnym Zgromadzeniu Akcjonariuszy Jednostki Dominującej.

NAZWA AKCJONARIUSZA	ILOŚĆ AKCJI	UDZIAŁ W KAPITALE PODSTAWOWYM	UDZIAŁ W GŁOSACH
<b>Bogusław Cieślak</b>	13.989.740	67,24%	67,24%
<b>Anna Saczuk</b>	1.258.357	6,05%	6,05%
<b>Marcin Zoga</b> (łącznie z podmiotem zależnym Housemax Sp. z o.o.)	2.315.036	11,13%	11,13%
<b>Pozostali akcjonariusze</b>	3.241.077	15,58%	15,58%
<b>Razem</b>	<b>20.804.210</b>	<b>100,00%</b>	<b>100,00%</b>

### 3.7 ZAŁOŻENIE KONTYNUACJI DZIAŁALNOŚCI GOSPODARCZEJ

Na dzień publikacji niniejszego raportu nie stwierdzono istnienia przesłanek wskazujących na zagrożenie kontynuowania działalności przez spółki wchodzące w skład Grupy.

### 3.8 PRZYJĘTE ZASADY (POLITYKA) RACHUNKOWOŚCI

Skonsolidowane sprawozdanie finansowe Grupy Kapitałowej BPX S.A. zostało sporządzone zgodnie z wymogami Ustawy o rachunkowości z dnia 29 września 1994 roku, (Dz. U. z 2013 r. poz. 330 z późniejszymi zmianami).

Zasady (polityki) rachunkowości zastosowane do sporządzenia niniejszego śródrocznego skróconego skonsolidowanego sprawozdania finansowego są spójne z tymi, które zastosowano przy sporządzaniu rocznego skonsolidowanego sprawozdania finansowego Grupy za rok zakończony 31 grudnia 2020 r.

Szczegółowe zasady przyjętej polityki rachunkowości znajdują się na stronie <https://www.bpxglobal.com/polityka-rachunkowosci/>

## 4 BILANS SPÓŁKI

### 4.1 AKTYWA – SKONSOLIDOWANE

		Skonsolidowane – stan na 30 czerwca 2021	Skonsolidowane – stan na 30 czerwca 2020
<b>A.</b>	<b>AKTYWA TRWAŁE</b>	<b>21 662 859,08</b>	<b>23 601 975,89</b>
<b>I</b>	<b>Wartości niematerialne i prawne</b>	<b>12 677 534,66</b>	<b>13 558 084,52</b>
1.	Koszty zakończonych prac rozwojowych	0,00	0,00
2.	Wartość firmy	12 541 124,99	13 411 560,53
3.	Inne wartości niematerialne i prawne	136 409,67	146 523,99
4.	Zaliczki na poczet wartości niematerialnych i prawnych	0,00	0,00
<b>II</b>	<b>Wartość firmy jednostek podporządkowanych</b>	<b>2 947 705,98</b>	<b>0</b>
<b>III</b>	<b>Rzeczowe aktywa trwałe</b>	<b>424 340,00</b>	<b>372 141,61</b>
1.	Środki trwałe	424 340,00	372 141,61
a)	grunty (w tym prawo użytkowania wieczystego gruntu)	0,00	0,00
b)	bud, lokale, pr. do lokali i ob. inż. ląd. i wod.	0,00	0,00
c)	urządzenia techn i maszyny	4 030,49	1 389,97
d)	środki transportu	403 813,18	336 838,86
e)	inne środki trwałe	16 496,33	33 912,78
2.	Środki trwałe w budowie	0,00	0,00
3.	Zaliczki na środki trwałe w budowie	0,00	0,00
<b>IV</b>	<b>Należności długoterminowe</b>	<b>0,00</b>	<b>0,00</b>
1.	Od jednostek powiązanych	0,00	0,00
2.	Od pozostałych jednostek, w których jednostka posiada zaangażowanie w kapitale	0,00	0,00
3.	Od pozostałych jednostek	0,00	0,00
<b>V</b>	<b>Inwestycje długoterminowe</b>	<b>4 145 500,00</b>	<b>9 579 495,76</b>
1.	Nieruchomości	0,00	0,00
2.	Wartości niematerialne i prawne	0,00	0,00
3.	Długoterminowe aktywa finansowe	3 715 000,00	9 579 495,76
a)	w j. zal.i wsp.niowyc.met.pełną i prop	0,00	0,00
-	udziały i akcje	0,00	0,00
-	inne papiery wartościowe	0,00	0,00
-	udzielone pożyczki	0,00	0,00

	- inne długoterminowe aktywa	0,00	0,00
b)	w j. zal.,wsp.i stow.wyc.met.praw własności	0,00	0,00
	- udziały i akcje	0,00	0,00
	- inne papiery wartościowe	0,00	0,00
	- udzielone pożyczki	0,00	0,00
	- inne długoterminowe aktywa	0,00	0,00
c)	w pozostałych jednostkach, w których jednostka posiada zaangażowanie w kapitale	0,00	0,00
	- udziały i akcje	0,00	0,00
	- inne papiery wartościowe	0,00	0,00
	- udzielone pożyczki	0,00	0,00
	- inne długoterminowe aktywa	0,00	0,00
d)	W pozostałych jednostkach	3 715 000,00	9 579 495,76
	- udziały i akcje	1 015 000,00	1 015 500,00
	- inne papiery wartościowe	0,00	0,00
	- udzielone pożyczki	2 700 000,00	8 563 995,76
	- inne długoterminowe aktywa	0,00	0,00
4.	Inne inwestycje długoterminowe	430 500,00	0,00
<b>VI</b>	<b>Długoterminowe rozliczenia międzyokresowe</b>	<b>1 467 778,44</b>	<b>92 254,00</b>
1.	Aktywa z tyt. odroc. podatku dochodowego	1 467 778,44	92 254,00
2.	Inne rozliczenia międzyokresowe	0,00	0,00
<b>B.</b>	<b>AKTYWA OBROTOWE</b>	<b>56 248 675,30</b>	<b>35 910 611,71</b>
<b>I</b>	<b>Zapasy</b>	<b>2 252 966,67</b>	<b>100 429,96</b>
1.	Materiały	0,00	0,00
2.	Półprodukty i produkty w toku	321 895,70	0,00
3.	Produkty gotowe	0,00	0,00
4.	Towary	1 813 000,00	0,00
5.	Zaliczki na dostawy i usługi	118 070,97	100 429,96
<b>II</b>	<b>Należności krótkoterminowe</b>	<b>27 640 842,97</b>	<b>21 552 751,90</b>
1.	Należności od jedn. powiązanych	0,00	0,00
a)	Z tyt. dostaw i usług, o okr. spłaty	0,00	0,00
-	Do 12 miesięcy	0,00	0,00
-	Powyżej 12 miesięcy	0,00	0,00
b)	Inne	0,00	0,00
2.	Należności od poz. J.po. zaan. w kap.	0,00	0,00
a)	Z tyt. dostaw i usług, o okr. spłaty	0,00	0,00
-	Do 12 miesięcy	0,00	0,00
-	Powyżej 12 miesięcy	0,00	0,00
b)	Inne	0,00	0,00
3.	Należności od pozostałych jedn.	27 640 842,97	21 552 751,90
a)	Z tyt. dostaw i usług, o okr. spłaty	26 069 119,37	20 703 356,04
-	Do 12 miesięcy	26 069 119,37	20 703 356,04
-	Powyżej 12 miesięcy	0,00	0,00
b)	Z tyt. pod, dotacji, ceł, ub. Społ i in. św.	1 190 026,59	473 082,95
c)	Inne	327 085,01	321 700,91
d)	dochodz. na drodze sądowej	54 612,00	54 612,00



<b>III</b>	<b>Inwestycje krótkoterminowe</b>	<b>22 513 595,78</b>	<b>11 217 914,89</b>
1.	Krótkoterm. aktywa finansowe	22 513 595,78	11 217 914,89
a)	w jedn. zależnych i współzależnych	787 675,69	0,00
-	Udziały i akcje	0,00	0,00
-	Inne papiery wartościowe	0,00	0,00
-	Udzielone pożyczki	787 675,69	0,00
-	Inne krótkoterm. aktywa	0,00	0,00
b)	w pozostałych jednostkach	11 568 911,76	0,00
-	Udziały i akcje	0,00	0,00
-	Inne papiery wartościowe	0,00	0,00
-	Udzielone pożyczki	11 568 911,76	0,00
-	Inne krótkoterm. aktywa	0,00	0,00
c)	Środki pieniężne i inne aktywa pieniężne	10 157 008,33	11 217 914,89
-	Środki pieniężne w kasie i na rozrachunkach	10 153 529,92	11 214 436,48
-	Inne środki pieniężne	3 478,41	3 478,41
-	Inne aktywa pieniężne	0,00	0,00
2.	Inne inwestycje krótkoterminowe	0,00	0,00
<b>IV</b>	<b>Krótkot. rozliczenia międzyokresowe</b>	<b>3 841 269,88</b>	<b>3 039 514,97</b>
<b>C.</b>	<b>Należne wpłaty na kapitał podstawowy</b>	<b>0,00</b>	<b>0,00</b>
<b>D.</b>	<b>Udziały (akcje) własne</b>	<b>2 634 287,99</b>	<b>1 627 371,49</b>
	<b>AKTYWA RAZEM</b>	<b>80 545 822,37</b>	<b>61 139 959,10</b>

## 4.2 AKTYWA – JEDNOSTKOWE

		Jednostkowe – stan na 30 czerwca 2021	Jednostkowe – stan na 30 czerwca 2020
<b>A.</b>	<b>AKTYWA TRWAŁE</b>	<b>23 201 817,51</b>	<b>24 353 416,18</b>
<b>I</b>	<b>Wartości niematerialne i prawne</b>	<b>12 677 534,66</b>	<b>13 558 084,52</b>
1.	Koszty zakończonych prac rozwojowych	0,00	0,00
2.	Wartość firmy	12 541 124,99	13 411 560,53
3.	Inne wartości niematerialne i prawne	136 409,67	146 523,99
4.	Zaliczki na poczet wartości niematerialnych i prawnych	0,00	0,00
<b>II</b>	<b>Rzeczowe aktywa trwałe</b>	<b>418 076,17</b>	<b>362 359,64</b>
1.	Środki trwałe	418 076,17	362 359,64
a)	grunty (w tym prawo użytkowania wieczystego gruntu)	0,00	0,00
b)	bud. lokale, pr. do lokali i ob. inż. ląd. i wod.	0,00	0,00
c)	urządzenia techn i maszyny	4 030,49	1 389,97
d)	środki transportu	403 813,18	336 838,86
e)	inne środki trwałe	10 232,50	24 130,81
2.	Środki trwałe w budowie	0,00	0,00
3.	Zaliczki na środki trwałe w budowie	0,00	0,00
<b>III</b>	<b>Należności długoterminowe</b>	<b>0,00</b>	<b>0,00</b>
1.	Od jednostek powiązanych	0,00	0,00
2.	Od pozostałych jednostek, w których jednostka posiada zaangażowanie w kapitale	0,00	0,00
3.	Od pozostałych jednostek	0,00	0,00
<b>IV</b>	<b>Inwestycje długoterminowe</b>	<b>8 638 428,24</b>	<b>10 340 718,02</b>
1.	Nieruchomości	0,00	0,00

2.	Wartości niematerialne i prawne	0,00	0,00
3.	Długoterminowe aktywa finansowe	8 207 928,24	10 340 718,02
a)	w j. zal.i wsp.niewyc.met.pełną i prop	4 492 928,24	761 222,26
-	udziały i akcje	4 492 928,24	761 222,26
-	inne papiery wartościowe	0,00	0,00
-	udzielone pożyczki	0,00	0,00
-	inne długoterminowe aktywa	0,00	0,00
b)	w j. zal.,wsp.i stow.wyc.met.praw własności	0,00	0,00
-	udziały i akcje	0,00	0,00
-	inne papiery wartościowe	0,00	0,00
-	udzielone pożyczki	0,00	0,00
-	inne długoterminowe aktywa	0,00	0,00
c)	w pozos. jednostkach, w których jednostka posiada zaangażowanie w kapitale	0,00	0,00
-	udziały i akcje	0,00	0,00
-	inne papiery wartościowe	0,00	0,00
-	udzielone pożyczki	0,00	0,00
-	inne długoterminowe aktywa	0,00	0,00
d)	W pozostałych jednostkach	3 715 000,00	9 579 495,76
-	udziały i akcje	1 015 000,00	1 015 500,00
-	inne papiery wartościowe	0,00	0,00
-	udzielone pożyczki	2 700 000,00	8 563 995,76
-	inne długoterminowe aktywa	0,00	0,00
4.	Inne inwestycje długoterminowe	430 500,00	0,00
<b>V</b>	<b>Długoterminowe rozliczenia międzyokresowe</b>	<b>1 467 778,44</b>	<b>92 254,00</b>
1.	Aktywa z tyt. odroc. podatku dochodowego	1 467 778,44	92 254,00
2.	Inne rozliczenia międzyokresowe	0,00	0,00
<b>B.</b>	<b>AKTYWA OBROTOWE</b>	<b>51 258 883,62</b>	<b>33 388 653,09</b>
<b>I</b>	<b>Zapasy</b>	<b>118 070,97</b>	<b>0,00</b>
1.	Materiały	0,00	0,00
2.	Półprodukty i produkty w toku	0,00	0,00
3.	Produkty gotowe	0,00	0,00
4.	Towary	0,00	0,00
5.	Zaliczki na dostawy i usługi	118 070,97	0,00
<b>II</b>	<b>Należności krótkoterminowe</b>	<b>26 998 561,48</b>	<b>20 889 298,73</b>
1.	Należności od jedn. powiązanych	226 891,14	0,00
a)	Z tyt. dostaw i usług, o okr. spłaty	226 891,14	0,00
-	Do 12 miesięcy	226 891,14	0,00
-	Powyżej 12 miesięcy	0,00	0,00
b)	Inne	0,00	0,00
2.	Należności od poz. J.po. zaan. w kap.	0,00	0,00
a)	Z tyt. dostaw i usług, o okr. spłaty	0,00	0,00
-	Do 12 miesięcy	0,00	0,00
-	Powyżej 12 miesięcy	0,00	0,00
b)	Inne	0,00	0,00
3.	Należności od pozostałych jedn.	26 771 670,34	20 889 298,73

	a)	Z tyt. dostaw i usług, o okr. spłaty	25 269 223,92	20 046 902,15
	-	Do 12 miesięcy	25 269 223,92	20 046 902,15
	-	Powyżej 12 miesięcy	0,00	0,00
	b)	Z tyt. pod, dotacji, ceł, ub. Społ i in. św.	1 121 239,41	473 082,95
	c)	Inne	326 595,01	314 701,63
	d)	dochodz. na drodze sądowej	54 612,00	54 612,00
<b>III</b>		<b>Inwestycje krótkoterminowe</b>	<b>20 381 615,49</b>	<b>9 459 839,39</b>
	1.	Krótkoterm. aktywa finansowe	20 381 615,49	9 459 839,39
	a)	w jedn. zależnych i współzależnych	1 600 500,00	0,00
	-	Udziały i akcje	0,00	0,00
	-	Inne papiery wartościowe	0,00	0,00
	-	Udzielone pożyczki	1 600 500,00	0,00
	-	Inne krótkoterm. aktywa	0,00	0,00
	b)	w pozostałych jednostkach	11 568 911,76	0,00
	-	Udziały i akcje	0,00	0,00
	-	Inne papiery wartościowe	0,00	0,00
	-	Udzielone pożyczki	11 568 911,76	0,00
	-	Inne krótkoterm. aktywa	0,00	0,00
	c)	Środki pieniężne i inne aktywa pieniężne	7 212 203,73	9 459 839,39
	-	Środki pieniężne w kasie i na rozrachunkach	7 208 725,32	9 456 360,98
	-	Inne środki pieniężne	3 478,41	3 478,41
	-	Inne aktywa pieniężne	0,00	0,00
	2.	Inne inwestycje krótkoterminowe	0,00	0,00
<b>IV</b>		<b>Krótkot. rozliczenia międzyokresowe</b>	<b>3 760 635,68</b>	<b>3 039 514,97</b>
<b>C.</b>		<b>Należne wpłaty na kapitał podstawowy</b>	<b>0,00</b>	<b>0,00</b>
<b>D.</b>		<b>Udziały (akcje) własne</b>	<b>2 634 287,99</b>	<b>1 627 371,49</b>
		<b>AKTYWA RAZEM</b>	<b>77 094 989,12</b>	<b>59 369 440,76</b>

#### 4.3 PASywa – SKONSOLIDOWANE

		Skonsolidowane – stan na 30 czerwca 2021	Skonsolidowane – stan na 30 czerwca 2020
<b>A.</b>	<b>Kapitał (fundusz) własny</b>	<b>48 173 053,76</b>	<b>40 346 553,40</b>
I	Kapitał (fundusz) podstawowy	20 804 210,00	20 804 210,00
II	Kapitał (fundusz) zapasowy	15 545 365,37	189 792,72
	- Nadw. w sprzed./emis nad nominalną	0,00	0,00
III	Kapitał/fundusz z aktual. wyceny	0,00	0,00
	- z tyt. aktualizacji wartości godziwej	0,00	0,00
IV	Pozost. Kapitały/fundusze rezerwowe	2 000 000,00	2 000 000,00
V	Różnice kurs. z przeliczenia	-102 015,98	39 198,96
VI	Zysk (strata) z lat ubiegłych	433 083,43	12 979 580,31
VII	Zysk/strata netto	9 492 410,94	4 333 771,42
VII	Odpisy z zysku netto w ciągu roku (-)	0,00	0,00
<b>B.</b>	<b>Zobowiązania i rezerwy</b>	<b>32 372 768,61</b>	<b>20 793 405,70</b>
I	<b>Rezerwy na zobowiązania</b>	<b>11 417 158,31</b>	<b>5 146 350,89</b>
	1. Rezerwa z tytułu odroczonego podatku dochodowego	94 175,07	0,00

2.	Rezerwa na świadczenia emerytalne i podobne	481 086,26	383 339,00
-	Długoterminowa	0,00	0,00
-	Krótkoterminowa	481 086,26	383 339,00
3.	Pozostałe Rezerwy	10 841 896,98	4 763 011,89
-	Długoterminowe	0,00	0,00
-	Krótkoterminowe	10 841 896,98	4 763 011,89
<b>II</b>	<b>Zobowiązania długoterminowe</b>	<b>0,00</b>	<b>0,00</b>
1.	Wobec jednostek powiązanych	0,00	0,00
2.	Wobec pozostałych jednostek, w których jednostka posiada zaangażowanie w kapitale	0,00	0,00
3.	Wobec pozostałych jednostek	0,00	0,00
a)	Kredyty i pożyczki	0,00	0,00
b)	Z tyt. emisji dłużnych pap. wart.	0,00	0,00
c)	Inne zobowiązania finansowe	0,00	0,00
d)	Zobowiązania wekslowe	0,00	0,00
e)	Inne	0,00	0,00
<b>III</b>	<b>Zobowiązania krótkoterminowe</b>	<b>20 955 610,30</b>	<b>15 647 054,81</b>
1.	Wobec jednostek powiązanych	0,00	0,00
a)	tyt. dostaw i usług o okr. wymagaln.	0,00	0,00
-	do 12 miesięcy	0,00	0,00
-	powyżej 12 miesięcy	0,00	0,00
b)	Inne	0,00	0,00
2.	Zob. w poz.j., j.pos.zaang. w kapitale	0,00	0,00
a)	Z tytułu dostaw i usług, o okresie wymagaln.	0,00	0,00
-	do 12 miesięcy	0,00	0,00
-	powyżej 12 miesięcy	0,00	0,00
b)	Inne	0,00	0,00
3.	Wobec pozostałych jednostek	20 955 610,30	15 647 054,81
a)	Kredyty i pożyczki	2 562 795,65	3 500 000,00
b)	z tyt. emisji dłużnych pap. Wart.	0,00	0,00
c)	Inne zobowiązania finansowe	0,00	0,00
d)	Z tyt. dostaw i usług o okr. wymagaln.	14 784 423,25	8 031 879,66
-	do 12 miesięcy	14 784 423,25	8 031 879,66
-	powyżej 12 miesięcy	0,00	0,00
e)	Zaliczki otrzymane na dostawy	0,00	0,00
f)	Zobowiązania wekslowe	0,00	0,00
g)	z tyt. pod., cel, ubezp. i innych św.	2 860 604,28	3 344 632,88
h)	z tyt. wynagrodzeń	426 994,30	360 718,32
i)	Inne	320 792,82	409 823,95
4.	Fundusze specjalne	0,00	0,00
<b>IV</b>	<b>Rozliczenia międzyokresowe</b>	<b>0,00</b>	<b>0,00</b>
1.	Ujemna wartość firmy	0,00	0,00
2.	Inne rozlicz. międzyokresowe	0,00	0,00
-	długoterminowe	0,00	0,00
-	krótkoterminowe	0,00	0,00
	<b>PASYWA RAZEM</b>	<b>80 545 822,37</b>	<b>61 139 959,10</b>

#### 4.4 PASYWA – JEDNOSTKOWE

		Jednostkowe – stan na 30 czerwca 2021	Jednostkowe – stan na 30 czerwca 2020
<b>A.</b>	<b>Kapitał (fundusz) własny</b>	<b>46 618 239,56</b>	<b>39 081 752,90</b>
I	Kapitał (fundusz) podstawowy	20 804 210,00	20 804 210,00
II	Kapitał (fundusz) zapasowy	15 545 365,37	189 792,72
	- Nadw. w sprzed./emis nad nominalną	0,00	0,00
III	Kapitał/fundusz z aktual. wyceny	0,00	0,00
	- z tyt. aktualizacji wartości godziwej	0,00	0,00
IV	Pozost. Kapitały/fundusze rezerwowe	2 000 000,00	2 000 000,00
V	Różnice kurs. z przeliczenia	0,00	0,00
VI	Zysk (strata) z lat ubiegłych	198 325,60	12 660 775,83
VII	Zysk/strata netto	8 070 338,59	3 426 974,35
VII	Odpisy z zysku netto w ciągu roku (-)	0,00	0,00
<b>B.</b>	<b>Zobowiązania i rezerwy</b>	<b>30 476 749,56</b>	<b>20 287 687,86</b>
I	<b>Rezerwy na zobowiązania</b>	<b>10 466 283,31</b>	<b>5 146 350,89</b>
1.	Rezerwa z tytułu odroczonego podatku dochodowego	94 175,07	0,00
2.	Rezerwa na świadczenia emerytalne i podobne	481 086,26	383 339,00
	- Długoterminowa	0,00	0,00
	- Krótkoterminowa	481 086,26	383 339,00
3.	Pozostałe Rezerwy	9 891 021,98	4 763 011,89
	- Długoterminowe	0,00	0,00
	- Krótkoterminowe	9 891 021,98	4 763 011,89
II	<b>Zobowiązania długoterminowe</b>	<b>0,00</b>	<b>0,00</b>
1.	Wobec jednostek powiązanych	0,00	0,00
2.	Wobec pozostałych jednostek, w których jednostka posiada zaangażowanie w kapitale	0,00	0,00
3.	Wobec pozostałych jednostek	0,00	0,00
	a) Kredyty i pożyczki	0,00	0,00
	b) Z tyt. emisji dłużnych pap. wart.	0,00	0,00
	c) Inne zobowiązania finansowe	0,00	0,00
	d) Zobowiązania wekslowe	0,00	0,00
	e) Inne	0,00	0,00
III	<b>Zobowiązania krótkoterminowe</b>	<b>20 010 466,25</b>	<b>15 141 336,97</b>
1.	Wobec jednostek powiązanych	1 610 064,54	1 330 236,67
	a) tyt. dostaw i usług o okr. wymagaln.	1 610 064,54	1 330 236,67
	- do 12 miesięcy	1 610 064,54	1 330 236,67
	- powyżej 12 miesięcy	0,00	0,00
	b) Inne	0,00	0,00
2.	Zob. w poz.j., j.pos.zaang. w kapitale	0,00	0,00
	a) Z tytułu dostaw i usług, o okresie wymagaln.	0,00	0,00
	- do 12 miesięcy	0,00	0,00
	- powyżej 12 miesięcy	0,00	0,00
	b) Inne	0,00	0,00
3.	Wobec pozostałych jednostek	18 400 401,71	13 811 100,30
	a) Kredyty i pożyczki	1 750 000,00	3 500 000,00
	b) z tyt. emisji dłużnych pap. Wart.	0,00	0,00

c)	Inne zobowiązania finansowe	0,00	0,00
d)	Z tyt. dostaw i usług o okr. wymagaln.	13 654 373,81	6 922 437,18
-	do 12 miesięcy	13 654 373,81	6 922 437,18
-	powyżej 12 miesięcy	0,00	0,00
e)	Zaliczki otrzymane na dostawy	0,00	0,00
f)	Zobowiązania wekslowe	0,00	0,00
g)	z tyt. pod., ceł, ubezpie. i innych św.	2 248 240,78	2 618 120,85
h)	z tyt. wynagrodzeń	426 994,30	360 718,32
i)	Inne	320 792,82	409 823,95
4.	Fundusze specjalne	0,00	0,00
<b>IV</b>	<b>Rozliczenia międzyokresowe</b>	<b>0,00</b>	<b>0,00</b>
1.	Ujemna wartość firmy	0,00	0,00
2.	Inne rozlicz. międzyokresowe	0,00	0,00
-	długoterminowe	0,00	0,00
-	krótkoterminowe	0,00	0,00
	<b>PASYWA RAZEM</b>	<b>77 094 989,12</b>	<b>59 369 440,76</b>

## 5 RACHUNEK ZYSKÓW I STRAT

### 5.1 RACHUNEK ZYSKÓW I STRAT – SKONSOLIDOWANY

		Skonsolidowane – za okres 01.04- 30.06 2021	Skonsolidowane – za okres 01.04- 30.06 2020	Skonsolidowane – za okres 01.01- 30.06 2021	Skonsolidowane – za okres 01.01- 30.06 2020
<b>A.</b>	<b>Przychody netto ze sprzedaży i zrównane z nimi, w tym:</b>	<b>29 322 962,20</b>	<b>20 999 403,00</b>	<b>57 701 654,79</b>	<b>43 535 040,40</b>
-	<i>od jednostek powiązanych</i>	0,00	0,00	0,00	0,00
I.	Przychody netto ze sprzedaży produktów	28 372 650,74	19 824 017,74	55 817 819,33	40 757 880,40
II.	Zmiana stanu produktów (zwiększenie - wartość dodatnia, zmniejszenie - wartość ujemna)	0,00	0,00	0,00	0,00
III.	Koszt wytworzenia produktów na własne potrzeby jednostki	0,00	0,00	0,00	0,00
IV	Przychody netto ze sprzedaży towarów i materiałów	950 311,46	1 175 385,26	1 883 835,46	2 777 160,00
<b>B.</b>	<b>Koszty działalności operacyjnej</b>	<b>26 075 452,38</b>	<b>20 012 750,59</b>	<b>49 483 922,52</b>	<b>37 230 995,89</b>
I.	Amortyzacja	317 387,53	256 610,04	629 045,69	543 042,56
II.	Zużycie materiałów i energii	67 037,34	22 976,88	160 310,42	81 419,39
III.	Usługi obce	22 144 454,08	17 085 273,61	41 821 804,16	30 688 838,61
IV.	Podatki i opłaty, w tym	169 157,85	5 365,05	198 345,39	48 325,42
-	<i>podatek akcyzowy</i>	0,00	0,00	0,00	0,00
V.	Wynagrodzenia	2 199 001,02	1 878 278,05	4 168 576,31	3 595 115,39
VI.	Ubezpieczenia społeczne i inne świadczenia	379 097,59	317 514,81	748 686,91	817 322,72
-	<i>emerytalne</i>	0,00	0,00	0,00	0,00
VII.	Pozostałe koszty rodzajowe	146 842,91	157 113,63	264 286,32	378 912,88

VIII.	Wartość sprzedanych towarów i materiałów	652 474,07	289 618,54	1 492 867,30	1 078 018,93
<b>C.</b>	<b>Zysk/strata na sprzedaży (A-B)</b>	<b>3 247 509,81</b>	<b>986 652,41</b>	<b>8 217 732,27</b>	<b>6 304 044,51</b>
<b>D.</b>	<b>Pozostałe przychody operacyjne</b>	<b>2 243 848,70</b>	<b>424 870,02</b>	<b>2 407 525,00</b>	<b>471 286,10</b>
I.	Zysk ze zbycia niefinansowych aktywów trwałych	39 837,40	300,00	107 132,77	26 296,69
II.	Dotacje	0,00	0,00	0,00	0,00
III.	Aktualna wartość aktywów niefinansowych	0,00	0,00	0,00	0,00
IV.	Pozostałe przychody operacyjne	2 204 011,30	424 570,02	2 300 392,23	444 989,41
<b>E.</b>	<b>Pozostałe koszty operacyjne</b>	<b>105 470,29</b>	<b>161 471,21</b>	<b>129 372,00</b>	<b>715 141,50</b>
I.	Strata ze zbycia niefinansowych aktywów trwałych	0,00	0,00	0,00	0,00
II.	Aktualizacja wartości aktywów niefinansowych	0,00	0,00	0,00	0,00
III.	Pozostałe koszty operacyjne	105 470,29	161 471,21	129 372,00	715 141,50
<b>F.</b>	<b>Zysk (strata) z działalności operacyjnej (C+D-E)</b>	<b>5 385 888,22</b>	<b>1 250 051,22</b>	<b>10 495 885,27</b>	<b>6 060 189,11</b>
<b>G.</b>	<b>Przychody finansowe</b>	<b>165 591,06</b>	<b>796 544,12</b>	<b>582 137,31</b>	<b>868 488,36</b>
<b>I.</b>	<b>Dywidendy i udziały w zyskach, w tym:</b>	<b>0,00</b>	<b>0,00</b>	<b>0,00</b>	<b>0,00</b>
-	od jednostek powiązanych	0,00	0,00	0,00	0,00
-	posiadających zaangażowanie w kapitale	0,00	0,00	0,00	0,00
-	od jednostek pozostałych	0,00	0,00	0,00	0,00
-	w których jednostka posiada zaangażowanie w kapitale	0,00	0,00	0,00	0,00
<b>II.</b>	<b>Odsetki uzyskane, w tym</b>	<b>58 997,79</b>	<b>21 708,72</b>	<b>331 804,72</b>	<b>21 778,96</b>
-	od jednostek powiązanych	0,00	0,00	0,00	0,00
<b>III.</b>	<b>Zysk z tyt. rozrach.akt.fin, w tym</b>	<b>0,00</b>	<b>0,00</b>	<b>0,00</b>	<b>0,00</b>
-	w jednostkach powiązanych	0,00	0,00	0,00	0,00
<b>IV.</b>	<b>Aktualizacja wartości inwestycji</b>	<b>0,00</b>	<b>0,00</b>	<b>0,00</b>	<b>0,00</b>
<b>V.</b>	<b>Inne</b>	<b>106 593,27</b>	<b>774 835,40</b>	<b>250 332,59</b>	<b>846 709,40</b>
<b>H.</b>	<b>Koszty finansowe</b>	<b>104,58</b>	<b>0,00</b>	<b>4 086,23</b>	<b>10 913,27</b>
<b>I.</b>	<b>Odsetki, w tym</b>	<b>104,58</b>	<b>0,00</b>	<b>4 086,23</b>	<b>0,00</b>
-	dla jednostek powiązanych	0,00	0,00	0,00	0,00
<b>II.</b>	<b>Strata z tyt. rozrach. akt. fin, w tym</b>	<b>0,00</b>	<b>0,00</b>	<b>0,00</b>	<b>0,00</b>
-	dla jednostek powiązanych	0,00	0,00	0,00	0,00
<b>III.</b>	<b>Aktualizacja wartości inwestycji</b>	<b>0,00</b>	<b>0,00</b>	<b>0,00</b>	<b>0,00</b>
<b>IV.</b>	<b>Inne</b>	<b>0,00</b>	<b>0,00</b>	<b>0,00</b>	<b>10 913,27</b>
<b>I.</b>	<b>Zysk/strata brutto (F-G-H)</b>	<b>5 551 374,70</b>	<b>2 046 595,34</b>	<b>11 073 936,35</b>	<b>6 917 764,20</b>
<b>J.</b>	<b>Podatek dochodowy</b>	<b>1 104 339,41</b>	<b>2 075 368,46</b>	<b>1 581 525,41</b>	<b>2 560 940,46</b>
<b>K.</b>	<b>Zysk/strata netto (I-J)</b>	<b>4 447 035,29</b>	<b>-28 773,12</b>	<b>9 492 410,94</b>	<b>4 356 823,74</b>

## 5.2 RACHUNEK ZYSKÓW I STRAT - JEDNOSTKOWY

		Jednostkowe – za okres 01.04- 30.06 2021	Jednostkowe – za okres 01.04- 30.06 2020	Jednostkowe – za okres 01.01- 30.06 2021	Jednostkowe – za okres 01.01- 30.06 2020
<b>A.</b>	<b>Przychody netto ze sprzedaży i zrównane z nimi, w tym:</b>	<b>28 421 041,88</b>	<b>20 683 187,18</b>	<b>56 106 120,34</b>	<b>43 126 974,60</b>
	- od jednostek powiązanych	351 442,51	764 883,56	686 730,81	1 328 321,69
I.	Przychody netto ze sprzedaży produktów	27 470 730,42	19 507 801,92	54 222 284,88	40 349 814,60
II.	Zmiana stanu produktów (zwiększenie - wartość dodatnia, zmniejszenie - wartość ujemna)	0,00	0,00	0,00	0,00
III.	Koszt wytworzenia produktów na własne potrzeby jednostki	0,00	0,00	0,00	0,00
IV	Przychody netto ze sprzedaży towarów i materiałów	950 311,46	1 175 385,26	1 883 835,46	2 777 160,00
<b>B.</b>	<b>Koszty działalności operacyjnej</b>	<b>25 752 501,98</b>	<b>20 288 072,81</b>	<b>49 661 809,04</b>	<b>38 192 222,63</b>
I.	Amortyzacja	316 603,97	255 794,47	627 444,77	541 372,75
II.	Zużycie materiałów i energii	67 037,34	22 976,88	160 310,42	81 419,39
III.	Usługi obce	22 234 767,99	18 087 738,22	42 775 060,35	32 891 263,48
IV.	Podatki i opłaty, w tym	169 157,85	5 365,05	198 345,39	14 164,10
	- podatek akcyzowy	0,00	0,00	0,00	0,00
V.	Wynagrodzenia	1 876 443,45	1 241 323,34	3 548 937,04	2 708 199,29
VI.	Ubezpieczenia społeczne i inne świadczenia	325 589,19	284 694,11	674 691,02	593 887,22
	- emerytalne	0,00	0,00	0,00	0,00
VII.	Pozostałe koszty rodzajowe	110 428,12	100 562,20	184 152,75	283 897,47
VIII.	Wartość sprzedanych towarów i materiałów	652 474,07	289 618,54	1 492 867,30	1 078 018,93
<b>C.</b>	<b>Zysk/strata na sprzedaży (A-B)</b>	<b>2 668 539,90</b>	<b>395 114,37</b>	<b>6 444 311,30</b>	<b>4 934 751,97</b>
<b>D.</b>	<b>Pozostałe przychody operacyjne</b>	<b>1 968 140,59</b>	<b>424 870,02</b>	<b>2 131 816,89</b>	<b>471 286,10</b>
I.	Zysk ze zbycia niefinansowych aktywów trwałych	39 837,40	300,00	107 132,77	26 296,69
II.	Dotacje	0,00	0,00	0,00	0,00
III.	Aktualna wartość aktywów niefinansowych	0,00	0,00	0,00	0,00
IV.	Pozostałe przychody operacyjne	1 928 303,19	424 570,02	2 024 684,12	444 989,41
<b>E.</b>	<b>Pozostałe koszty operacyjne</b>	<b>105 470,29</b>	<b>161 471,21</b>	<b>129 372,00</b>	<b>715 141,50</b>
I.	Strata ze zbycia niefinansowych aktywów trwałych	0,00	0,00	0,00	0,00
II.	Aktualizacja wartości aktywów niefinansowych	0,00	0,00	0,00	0,00
III.	Pozostałe koszty operacyjne	105 470,29	161 471,21	129 372,00	715 141,50
<b>F.</b>	<b>Zysk (strata) z działalności operacyjnej (C+D-E)</b>	<b>4 531 210,20</b>	<b>658 513,18</b>	<b>8 446 756,19</b>	<b>4 690 896,57</b>
<b>G.</b>	<b>Przychody finansowe</b>	<b>165 551,31</b>	<b>796 516,05</b>	<b>582 040,63</b>	<b>868 390,05</b>
I.	<b>Dywidendy i udziały w zyskach, w tym:</b>	<b>0,00</b>	<b>0,00</b>	<b>0,00</b>	<b>0,00</b>
	- od jednostek powiązanych	0,00	0,00	0,00	0,00
	- posiadających zaangażowanie w kapitale	0,00	0,00	0,00	0,00
	- od jednostek pozostałych	0,00	0,00	0,00	0,00



-	w których jednostka posiada zaangażowanie w kapitale	0,00	0,00	0,00	0,00
<b>II.</b>	<b>Odsetki uzyskane, w tym</b>	<b>58 958,04</b>	<b>21 680,65</b>	<b>331 708,04</b>	<b>21 927,25</b>
-	od jednostek powiązanych	0,00	0,00	0,00	0,00
<b>III.</b>	<b>Zysk z tyt. rozrach.akt.fin, w tym</b>	<b>0,00</b>	<b>0,00</b>	<b>0,00</b>	<b>0,00</b>
-	w jednostkach powiązanych	0,00	0,00	0,00	0,00
<b>IV.</b>	<b>Aktualizacja wartości inwestycji</b>	<b>0,00</b>	<b>0,00</b>	<b>0,00</b>	<b>0,00</b>
<b>V.</b>	<b>Inne</b>	<b>106 593,27</b>	<b>774 835,40</b>	<b>250 332,59</b>	<b>846 462,80</b>
<b>H.</b>	<b>Koszty finansowe</b>	<b>104,58</b>	<b>0,00</b>	<b>4 086,23</b>	<b>10 913,27</b>
<b>I.</b>	<b>Odsetki, w tym</b>	<b>104,58</b>	<b>0,00</b>	<b>4 086,23</b>	<b>5,99</b>
-	dla jednostek powiązanych	0,00	0,00	0,00	0,00
<b>II.</b>	<b>Strata z tyt. rozrach. akt. fin, w tym</b>	<b>0,00</b>	<b>0,00</b>	<b>0,00</b>	<b>0,00</b>
-	dla jednostek powiązanych	0,00	0,00	0,00	0,00
<b>III.</b>	<b>Aktualizacja wartości inwestycji</b>	<b>0,00</b>	<b>0,00</b>	<b>0,00</b>	<b>0,00</b>
<b>IV.</b>	<b>Inne</b>	<b>0,00</b>	<b>0,00</b>	<b>0,00</b>	<b>10 907,28</b>
<b>I.</b>	<b>Zysk/strata brutto (F-G-H)</b>	<b>4 696 656,93</b>	<b>1 455 029,23</b>	<b>9 024 710,59</b>	<b>5 548 373,35</b>
<b>J.</b>	<b>Podatek dochodowy</b>	<b>477 186,00</b>	<b>1 635 827,00</b>	<b>954 372,00</b>	<b>2 121 399,00</b>
<b>K.</b>	<b>Zysk/strata netto (I-J)</b>	<b>4 219 470,93</b>	<b>-180 797,77</b>	<b>8 070 338,59</b>	<b>3 426 974,35</b>

## 6 ZESTAWIENIE ZMIAN W KAPITALE WŁASNYM

### 6.1 ZESTAWIENIE ZMIAN W KAPITALE WŁASNYM - SKONSOLIDOWANE

		Skonsolidowane – za okres 01.01-30.06 2021	Skonsolidowane – za okres 01.01-30.06 2020
<b>I</b>	<b>Kapitał (fundusz) własny na początek okresu (BO)</b>	<b>38 873 856,69</b>	<b>35 964 417,41</b>
-	<i>korekty błędów podstawowych</i>	0,00	0,00
-	<i>zmiany zasad rachunkowości</i>	0,00	0,00
<b>II</b>	<b>Kapitał (fundusz) własny na początek okresu (BO), po korektach</b>	<b>38 873 856,69</b>	<b>35 964 417,41</b>
	Kapitał (fundusz) podstawowy na początek okresu	20 804 210,00	20 804 210,00
	Kapitał (fundusz) podstawowy na koniec okresu	20 804 210,00	20 804 210,00
	Kapitał (fundusz) zapasowy na początek okresu	15 545 365,37	189 792,72
	Stan kapitału (funduszu) zapasowego na koniec okresu	15 545 365,37	189 792,72
	Kapitał (fundusz) z aktualizacji wyceny na początek okresu	0,00	0,00
	Kapitał (fundusz) z aktualizacji wyceny na koniec okresu	0,00	0,00
	Pozostałe kapitały (fundusze) rezerwowe na początek okresu	2 000 000,00	2 000 000,00
	Pozostałe kapitały (fundusze) rezerwowe na koniec okresu	2 000 000,00	2 000 000,00
	Zysk (strata) z lat ubiegłych na początek okresu	524 281,32	12 994 698,04
	Zysk (strata) z lat ubiegłych na koniec okresu	433 083,43	12 994 698,04
	Zysk (strata) z okresu	9 492 410,94	4 333 771,42
	Różnice kursowe z przeliczenia	-102 015,98	48 364,57
<b>III</b>	<b>Kapitał własny na koniec okresu (BZ)</b>	<b>48 173 053,76</b>	<b>40 346 553,40</b>
<b>IV</b>	<b>Kapitał (fundusz) własny, po uwzględnieniu proponowanego podziału zysku (pokrycia straty)</b>	<b>40 346 553,40</b>	<b>40 346 553,40</b>

## 6.2 ZESTAWIENIE ZMIAN W KAPITALE WŁASNYM – JEDNOSTKOWE

		Jednostkowe – za okres 01.01-30.06 2021	Jednostkowe – za okres 01.01-30.06 2020
<b>I</b>	<b>Kapitał (fundusz) własny na początek okresu (BO)</b>	<b>38 547 900,97</b>	<b>35 654 778,55</b>
-	<i>korekty błędów podstawowych</i>	0,00	0,00
-	<i>zmiany zasad rachunkowości</i>	0,00	0,00
<b>II</b>	<b>Kapitał (fundusz) własny na początek okresu (BO), po korektach</b>	<b>38 547 900,97</b>	<b>35 654 778,55</b>
	Kapitał (fundusz) podstawowy na początek okresu	20 804 210,00	20 804 210,00
	Kapitał (fundusz) podstawowy na koniec okresu	20 804 210,00	20 804 210,00
	Kapitał (fundusz) zapasowy na początek okresu	15 545 365,37	189 792,72
	Stan kapitału (funduszu) zapasowego na koniec okresu	15 545 365,37	189 792,72
	Kapitał (fundusz) z aktualizacji wyceny na początek okresu	0,00	0,00
	Kapitał (fundusz) z aktualizacji wyceny na koniec okresu	0,00	0,00
	Pozostałe kapitały (fundusze) rezerwowe na początek okresu	2 000 000,00	2 000 000,00
	Pozostałe kapitały (fundusze) rezerwowe na koniec okresu	2 000 000,00	2 000 000,00
	Zysk (strata) z lat ubiegłych na początek okresu	-2 694 796,82	12 660 775,83
	Zysk (strata) z lat ubiegłych na koniec okresu	-2 694 796,82	12 660 775,83
	Zysk (strata) z okresu	8 070 338,59	3 426 974,35
	Różnice kursowe z przeliczenia	0,00	0,00
<b>III</b>	<b>Kapitał własny na koniec okresu (BZ)</b>	<b>46 618 239,56</b>	<b>39 081 752,90</b>
<b>IV</b>	<b>Kapitał (fundusz) własny, po uwzględnieniu proponowanego podziału zysku (pokrycia straty)</b>	<b>46 618 239,56</b>	<b>39 081 752,90</b>

## 7 RACHUNEK PRZEPLÝWÓW PIENIĘŻNYCH

### 7.1 RACHUNEK PRZEPLÝWÓW PIENIĘŻNYCH – SKONSOLIDOWANE

		Skonsolidowane – za okres 01.04- 30.06 2021	Skonsolidowane – za okres 01.04- 30.06 2020	Skonsolidowane – za okres 01.01- 30.06 2021	Skonsolidowane – za okres 01.01- 30.06 2020
<b>A.</b>	<b>Przepływy środków pieniężnych z działalności operacyjnej</b>				
<b>I</b>	<b>Zysk (strata) netto</b>	<b>4 447 035,29</b>	<b>-28 773,12</b>	<b>9 492 410,94</b>	<b>4 356 823,74</b>
<b>II</b>	<b>Korekty razem</b>	<b>-1 848 521,85</b>	<b>663 268,24</b>	<b>-7 524 007,14</b>	<b>-3 923 629,84</b>
<b>III</b>	<b>Przepływy pieniężne netto z działalności operacyjnej (I±II)</b>	<b>2 598 513,44</b>	<b>634 495,11</b>	<b>1 968 403,80</b>	<b>433 193,90</b>
<b>B.</b>	<b>Przepływy środków pieniężnych z działalności inwestycyjnej</b>				
<b>I</b>	<b>Wpływy</b>	<b>716 799,23</b>	<b>780 886,53</b>	<b>1 663 939,47</b>	<b>2 478 510,62</b>
1.	Zbycie wartości niematerialnych i prawnych oraz rzeczowych aktywów trwałych	23 381,33	300,00	97 771,57	26 296,69

2.	Zbycie inwestycji w nieruchomości oraz wartości niematerialne i prawne	0,00	0,00	0,00	0,00
3.	Z aktywów finansowych, w tym:	693 417,90	780 586,53	1 566 167,90	2 380 586,53
a)	w jednostkach powiązanych	0,00	0,00	0,00	0,00
b)	w pozostałych jednostkach	693 417,90	780 586,53	1 566 167,90	2 380 586,53
4.	Inne wpływy inwestycyjne	0,00	0,00	0,00	71 627,40
<b>II</b>	<b>Wydatki</b>	<b>-4 588 309,68</b>	<b>-2 000 000,00</b>	<b>-9 822 490,46</b>	<b>217 357,72</b>
1.	Nabycie wartości niematerialnych i prawnych oraz rzeczowych aktywów trwałych	-56 603,70	0,00	-90 784,48	24 303,72
2.	Inwestycje w nieruchomości oraz wartości niematerialne i prawne	0,00	0,00	0,00	0,00
3.	Na aktywa finansowe, w tym	-4 531 705,98	-2 000 000,00	-9 731 705,98	193 054,00
a)	w jednostkach powiązanych	-3 731 705,98	0,00	-3 731 705,98	0,00
b)	w pozostałych jednostkach	-800 000,00	-2 000 000,00	-6 000 000,00	193 054,00
4.	Inne wydatki inwestycyjne	0,00	0,00	0,00	0,00
<b>III</b>	<b>Przepływy pieniężne netto z działalności inwestycyjnej (I+II)</b>	<b>-3 871 510,45</b>	<b>-1 219 113,47</b>	<b>-8 158 550,99</b>	<b>-1 738 847,10</b>
<b>C.</b>	<b>Przepływy środków pieniężnych z działalności finansowej</b>				
<b>I</b>	<b>Wpływy</b>	<b>0,00</b>	<b>3 500 000,00</b>	<b>0,00</b>	<b>3 500 000,00</b>
1.	Wpływy netto z wydania udziałów (emisji akcji) i innych instrumentów kapitałowych oraz dopłat do kapitału	0,00	0,00	0,00	0,00
2.	Kredyty i pożyczki	0,00	3 500 000,00	0,00	3 500 000,00
3.	Emisja dłużnych papierów wartościowych	0,00	0,00	0,00	0,00
4.	Inne wpływy finansowe	0,00	0,00	0,00	0,00
<b>II</b>	<b>Wydatki</b>	<b>-100 000,00</b>	<b>-43 303,50</b>	<b>-995 902,00</b>	<b>313 697,99</b>
1.	Nabycie udziałów (akcji) własnych	-100 000,00	-43 303,50	-995 902,00	313 697,99
2.	Dywidendy i inne wypłaty na rzecz właścicieli	0,00	0,00	0,00	0,00
3.	Inne, niż wypłaty na rzecz właścicieli, wydatki z tytułu podziału zysku	0,00	0,00	0,00	0,00
4.	Spląty kredytów i pożyczek	0,00	0,00	0,00	0,00
5.	Wykup dłużnych papierów wartościowych	0,00	0,00	0,00	0,00
6.	Z tytułu innych zobowiązań finansowych	0,00	0,00	0,00	0,00
7.	Płatności zobowiązań z tytułu umów leasingu finansowego	0,00	0,00	0,00	0,00
8.	Odsetki	0,00	0,00	0,00	0,00
9.	Inne wydatki finansowe	0,00	0,00	0,00	0,00
<b>III</b>	<b>Przepływy pieniężne netto z działalności finansowej (I+II)</b>	<b>-100 000,00</b>	<b>3 456 696,50</b>	<b>-995 902,00</b>	<b>3 099 695,01</b>
<b>D.</b>	<b>Przepływy pieniężne netto razem (A.III+B.III+C.III)</b>	<b>-1 372 997,01</b>	<b>2 872 078,14</b>	<b>-7 186 049,19</b>	<b>1 794 041,81</b>
<b>E.</b>	<b>Bilansowa zmiana stanu środków pieniężnych, w tym</b>	<b>-1 372 997,01</b>	<b>2 872 078,14</b>	<b>-7 186 049,19</b>	<b>1 818 323,99</b>
-	zmiana stanu środków pieniężnych z tytułu różnic kursowych	0,00	0,00	0,00	0,00

<b>F.</b>	<b>Środki pieniężne na początek okresu</b>	<b>11 530 005,34</b>	<b>8 342 358,33</b>	<b>17 343 057,52</b>	<b>9 420 394,67</b>
<b>G.</b>	<b>Środki pieniężne na koniec okresu (F±D), w tym</b>	<b>10 157 008,33</b>	<b>11 214 436,48</b>	<b>10 157 008,33</b>	<b>11 214 436,48</b>
-	o ograniczonej możliwości dysponowania	3 478,41	3 478,41	3 478,41	3 478,41

## 7.2 RACHUNEK PRZEPLYWÓW PIENIĘŻNYCH – JEDNOSTKOWE

		Jednostkowe – za okres 01.04- 30.06 2021	Jednostkowe – za okres 01.04- 30.06 2020	Jednostkowe – za okres 01.01- 30.06 2021	Jednostkowe – za okres 01.01- 30.06 2020
<b>A.</b>	<b>Przepływy środków pieniężnych z działalności operacyjnej</b>				
I	<b>Zysk (strata) netto</b>	<b>4 219 470,93</b>	<b>-180 797,77</b>	<b>8 070 338,59</b>	<b>3 426 974,35</b>
II	<b>Korekty razem</b>	<b>-3 223 060,71</b>	<b>-504 070,18</b>	<b>-7 907 934,08</b>	<b>-4 342 477,32</b>
III	<b>Przepływy pieniężne netto z działalności operacyjnej (I±II)</b>	<b>996 410,22</b>	<b>-684 867,95</b>	<b>162 404,51</b>	<b>-915 502,97</b>
<b>B.</b>	<b>Przepływy środków pieniężnych z działalności inwestycyjnej</b>				
I	<b>Wpływy</b>	<b>716 799,23</b>	<b>780 886,53</b>	<b>1 663 939,47</b>	<b>2 478 510,62</b>
1.	Zbycie wartości niematerialnych i prawnych oraz rzeczowych aktywów trwałych	23 381,33	300,00	97 771,57	26 296,69
2.	Zbycie inwestycji w nieruchomości oraz wartości niematerialne i prawne	0,00	0,00	0,00	0,00
3.	Z aktywów finansowych, w tym:	693 417,90	780 586,53	1 566 167,90	2 380 586,53
a)	w jednostkach powiązanych	0,00	0,00	0,00	0,00
b)	w pozostałych jednostkach	693 417,90	780 586,53	1 566 167,90	2 380 586,53
4.	Inne wpływy inwestycyjne	0,00	0,00	0,00	71 627,40
II	<b>Wydatki</b>	<b>-4 588 309,68</b>	<b>-2 000 000,00</b>	<b>-9 822 490,46</b>	<b>-4 217 357,72</b>
1.	Nabycie wartości niematerialnych i prawnych oraz rzeczowych aktywów trwałych	-56 603,70	0,00	-90 784,48	-24 303,72
2.	Inwestycje w nieruchomości oraz wartości niematerialne i prawne	0,00	0,00	0,00	0,00
3.	Na aktywa finansowe, w tym	-4 531 705,98	-2 000 000,00	-9 731 705,98	-4 193 054,00
a)	w jednostkach powiązanych	-3 731 705,98	0,00	-3 731 705,98	0,00
b)	w pozostałych jednostkach	-800 000,00	-2 000 000,00	-6 000 000,00	-4 193 054,00
4.	Inne wydatki inwestycyjne	0,00	0,00	0,00	0,00
III	<b>Przepływy pieniężne netto z działalności inwestycyjnej (I+II)</b>	<b>-3 871 510,45</b>	<b>-1 219 113,47</b>	<b>-8 158 550,99</b>	<b>-1 738 847,10</b>
<b>C.</b>	<b>Przepływy środków pieniężnych z działalności finansowej</b>				
I	<b>Wpływy</b>	<b>0,00</b>	<b>3 500 000,00</b>	<b>0,00</b>	<b>3 500 000,00</b>
1.	Wpływy netto z wydania udziałów (emisji akcji) i innych instrumentów kapitałowych oraz dopłat do kapitału	0,00	0,00	0,00	0,00
2.	Kredyty i pożyczki	0,00	3 500 000,00	0,00	3 500 000,00
3.	Emisja dłużnych papierów wartościowych	0,00	0,00	0,00	0,00
4.	Inne wpływy finansowe	0,00	0,00	0,00	0,00
II	<b>Wydatki</b>	<b>-100 000,00</b>	<b>-43 303,50</b>	<b>-995 902,00</b>	<b>313 697,99</b>

1.	Nabycie udziałów (akcji) własnych	-100 000,00	-43 303,50	-995 902,00	313 697,99
2.	Dywidendy i inne wypłaty na rzecz właścicieli	0,00	0,00	0,00	0,00
3.	Inne, niż wypłaty na rzecz właścicieli, wydatki z tytułu podziału zysku	0,00	0,00	0,00	0,00
4.	Spląty kredytów i pożyczek	0,00	0,00	0,00	0,00
5.	Wykup dłużnych papierów wartościowych	0,00	0,00	0,00	0,00
6.	Z tytułu innych zobowiązań finansowych	0,00	0,00	0,00	0,00
7.	Płatności zobowiązań z tytułu umów leasingu finansowego	0,00	0,00	0,00	0,00
8.	Odsetki	0,00	0,00	0,00	0,00
9.	Inne wydatki finansowe	0,00	0,00	0,00	0,00
<b>III</b>	<b>Przepływy pieniężne netto z działalności finansowej (I+II)</b>	<b>-100 000,00</b>	<b>3 456 696,50</b>	<b>-995 902,00</b>	<b>3 099 695,01</b>
<b>D.</b>	<b>Przepływy pieniężne netto razem (A.III+B.III+C.III)</b>	<b>-2 975 100,23</b>	<b>1 552 715,08</b>	<b>-8 992 048,48</b>	<b>445 344,94</b>
<b>E.</b>	<b>Bilansowa zmiana stanu środków pieniężnych, w tym</b>	<b>-2 975 100,23</b>	<b>1 552 715,08</b>	<b>-8 992 048,48</b>	<b>445 344,94</b>
-	zmiana stanu środków pieniężnych z tytułu różnic kursowych	0,00	0,00	0,00	0,00
<b>F.</b>	<b>Środki pieniężne na początek okresu</b>	<b>10 183 825,55</b>	<b>7 903 645,90</b>	<b>16 200 773,80</b>	<b>9 014 494,45</b>
<b>G.</b>	<b>Środki pieniężne na koniec okresu (F±D), w tym</b>	<b>7 208 725,32</b>	<b>9 456 360,98</b>	<b>7 208 725,32</b>	<b>9 456 360,98</b>
-	o ograniczonej możliwości dysponowania	3 478,41	3 478,41	3 478,41	3 478,41

## 8 DODATKOWE INFORMACJE I OBJAŚNIENIA

### 8.1 STANOWISKO ZARZĄDU DOTYCZĄCE PUBLIKOWANYCH PROGNOZ

Spółka nie przekazywała do publicznej wiadomości prognoz finansowych na rok 2021.

### 8.2 INFORMACJA DOTYCZĄCA SKONSOLIDOWANYCH WYNIKÓW

W skład Grupy Kapitałowej wchodzi:

BPX SA – podmiot dominujący, zatrudnienie 52 osób, zajmuje się świadczeniem usług konsultingowych, doradczych w obszarze IT w zakresie zarządzania procesami biznesowymi oraz usług wdrożeniowych,

BPX USA – podmiot zależny, zatrudnienie 2 osoby, zajmuje się świadczeniem usług IT w zakresie konsultingu procesowego na terenie USA,

BPX Sp. z o.o. development spółka komandytowa – podmiot nie zatrudnia; zajmuje się realizacją projektu nieruchomościowego w Warszawie.

W związku z nabyciem w czerwcu 2021 r. przez BPX SA ogółu praw i obowiązków w spółce „BPX spółka z o.o. development spółka komandytowa” dane finansowe skonsolidowane uwzględniają wyniki spółki na dzień 30 czerwca 2021 r.

## 9 STRATEGIA ROZWOJU

Strategia rozwoju podstawowego biznesu Grupy Kapitałowej BPX nie zmieniła się, jest oparta jest nadal na trzech głównych filarach tj.:

1. Farming
2. Hunting
3. Nowe produkty

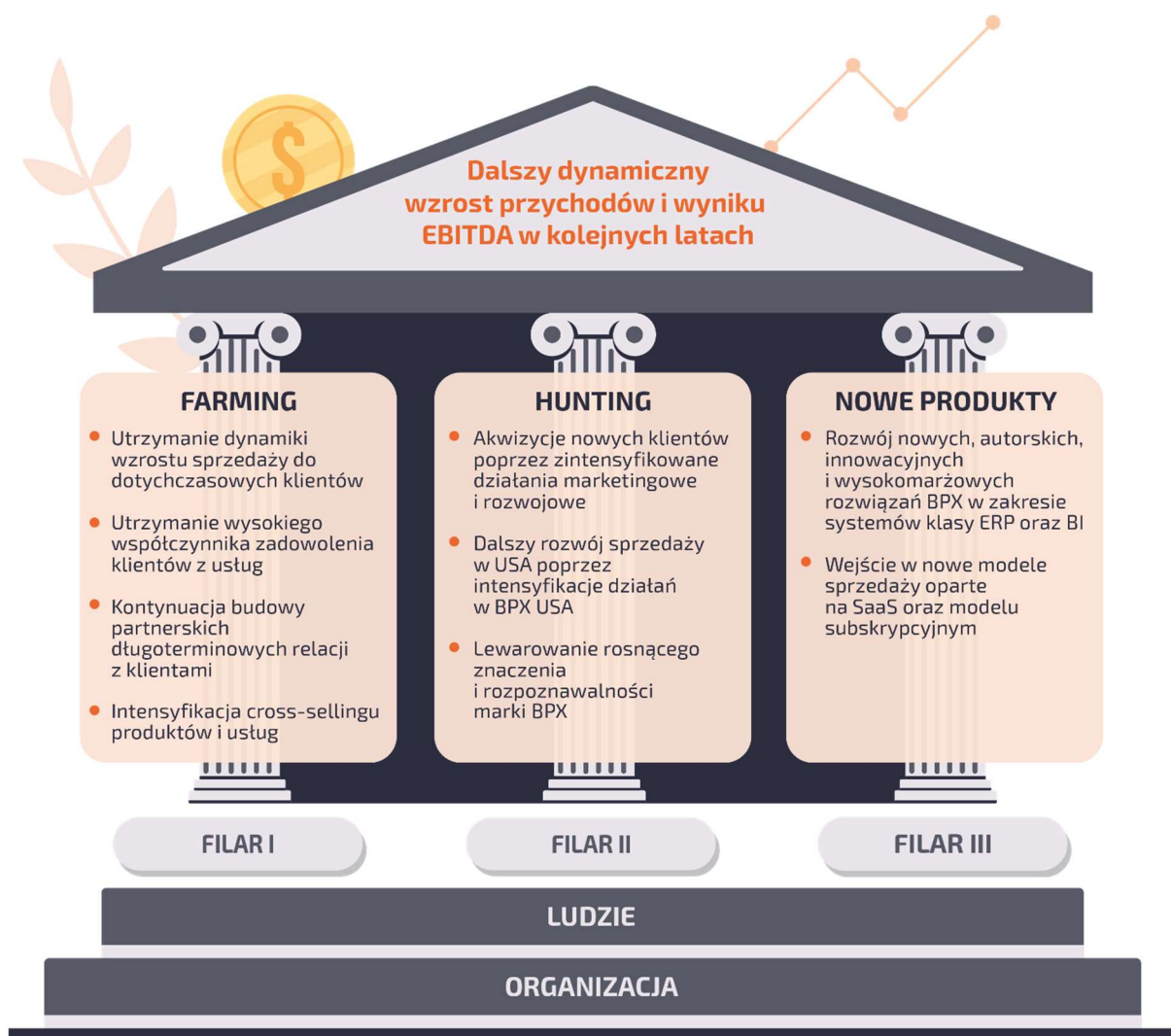

FILAR	SYSTEM KLASY ERP SAP
<p><b>Farming</b></p>	<ul style="list-style-type: none"> <li>• BPX jest wiodącym dostawcą systemu ERP SAP w Polsce z silną ekspozycją na projekty międzynarodowe dla dużych grup kapitałowych,</li> <li>• Produkt ten dedykowany jest głównie do dużej wielkości firm i stanowi podstawowe źródło przychodów firmy,</li> <li>• W tym obszarze Grupa posiada stabilną i zdywersyfikowaną bazę klientów, z którymi współpracuje od wielu lat,</li> <li>• W zakresie wdrożeń systemu ERP SAP Spółka skupia się na dostarczeniu rozwiązań najwyższej jakości,</li> <li>• Celem budowania długoterminowej współpracy z klientami Spółka nie chce plasować się w segmencie globalnych dostawców, którzy oferują „konsultanta <i>no name</i>” . Każdy zasób ma określony i dopasowany</li> </ul>

FILAR	SYSTEM KLASY ERP SAP
	<p>zestaw kompetencji i umiejętności, a wielostopniowy proces selekcji umożliwia wybór wyjątkowych konsultantów, a procesy <i>onboardingu</i> i <i>knowledge sharing</i> pozwalają na utrzymanie wiedzy na wysokim poziomie,</p> <ul style="list-style-type: none"> <li>Nasza oferta charakteryzuje się tym, że do każdego klienta podchodzimy indywidualnie. Mimo iż system jest globalny i dopasowany do realiów każdej branży to z doświadczenia wiemy, że unikalna wiedza z danego sektora i dedykowanie konsultantów, którzy znają się na procesach w branży, umożliwia osiągnięcie sukcesu,</li> <li>Wysoka jakość naszych usług pozwala nam ciągle poszerzać grono zadowolonych klientów i kończyć tzw. 'go live' sukcesem. W obszarach już wielokrotnie powtarzanych, śmiało możemy się nazwać liderem rynku. To pozwala nam również zauważać braki w sektorze IT, które zamierzamy rozwijać np. integracja z zewnętrznymi systemami, automatyzacja, integracja z narzędziami data mining, upgrade'y systemów.</li> </ul>
Hunting	<ul style="list-style-type: none"> <li>W zakresie rozwoju sprzedaży systemu ERP SAP, Grupa BPX ma plany zarówno krajowe jak i międzynarodowe,</li> <li>W Polsce stawiamy duży nacisk na marketing oraz promocje usług Grupy. Polskie podmioty zaczynają dojrzewać i zauważać różnice w jakości świadczonych usług przez nas i tym samym coraz odważniej podchodzą do naszych usług szytych na miarę vs. usług konkurencji równych dla każdego,</li> <li>Planujemy silny rozwój w USA poprzez spółkę zależną BPX USA, a także w krajach Ameryki Południowej oraz w Azji. Począwszy od 2020 roku aktywnie nawiązujemy kontakty biznesowe z dostawcami usług w krajach Ameryki Południowej oraz dalekiej Azji (m.in. Indie, Korea, Chiny).</li> </ul>
Nowe produkty i usługi	<ul style="list-style-type: none"> <li>Główny nacisk w drugim kwartale 2021 roku położyliśmy na pozyskaniu i zabezpieczeniu zasobów do realizacji aktualnych i przyszłych zleceń.</li> <li>RPA jest kolejnym z kierunków rozwojowych naszej organizacji. W tym roku dedykowaliśmy osobny zespół do rozwoju narzędzi opartych o robotykę, automatykę oraz integracje.</li> </ul>

FILAR	SYSTEM KLASY ERP INFOR
<b>Farming</b>	<ul style="list-style-type: none"> <li>• BPX jest największym dostawcą systemu ERP Infor CloudSuite Industrial (SyteLine) w Polsce. Produkt ten dedykowany jest głównie do średniej wielkości firm i stanowi uzupełnienie oferty do systemu ERP SAP,</li> <li>• Grupa posiada, głównie w Polsce, stabilną i zdywersyfikowaną bazę średniej wielkości klientów systemu Infor,</li> <li>• Współpraca z nimi ma charakter długoterminowy, co wynika z wysokiej jakości świadczonych usług,</li> <li>• W ramach Farmingu BPX skupia się nie tylko na dalszym rozwoju wdrożonego systemu Infor, ale także na świadczeniu szeregu usług związanych z integracją całego ekosystemu IT u klientów,</li> <li>• W ramach dotychczasowej grupy stabilnych klientów znajduje się wiele podmiotów przynależnych do dużych globalnych grup kapitałowych. Celem na najbliższe lata jest z jednej strony umocnienie pozycji BPX jako kluczowego dostawcy w Polsce, a z drugiej wykorzystanie bardzo dobrej oceny BPX jako dostawcy na rzecz wejścia na projekty dla pozostałych spółek w ramach grup kapitałowych (głównie zagranicznych).</li> </ul>
<b>Hunting</b>	<ul style="list-style-type: none"> <li>• Począwszy od maja 2020 roku, dzięki dotychczasowym sukcesom w obszarze wdrożeń Infor CloudSuite Industrial, BPX został gratyfikowany jako Certyfikowany Partner świadczenia usług bezpośrednio dla producenta Infor. Dzięki temu BPX otrzymał dostęp do międzynarodowego systemu dostawców, na którym co roku pojawia się kilka tysięcy ofert przetargowych, w których BPX może przedstawiać konsultantów na projekty międzynarodowe. W najbliższym czasie Grupa skupi się na huntingu najbardziej atrakcyjnych ofert, a jednocześnie zamierza korzystać z przewagi kosztowej nad zagranicznymi podmiotami i tym samym oferować dobrą cenę przy zachowaniu wciąż wysokiej marży,</li> <li>• W ostatnich latach BPX dokonał w porozumieniu z producentem, istotnych zmian w systemie Infor CloudSuite Industrial (BPX Extension Pack for Poland), dzięki czemu staje się on atrakcyjny nie tylko dla średniej wielkości firm, ale również dla mniejszych podmiotów. W zakresie pozyskiwania nowych klientów Grupa będzie się skupiać na mniejszych podmiotach oferując im autorskie rozwiązania (Pakiet prekonfigurowany systemu na rynek Polski).</li> </ul>
<b>Nowe produkty i usługi</b>	<ul style="list-style-type: none"> <li>• W ramach Zespołu Infor, BPX posiada dedykowane osoby do <i>developmentu</i> autorskich rozwiązań w ramach Infor CloudSuite</li> </ul>



FILAR	SYSTEM KLASY ERP INFOR
	<p>Industrial. Średniorocznie Zespół Developerów tworzy 3-4 produkty / rozwiązania, które są dalej dystrybuowane w ramach posiadanej bazy klientów,</p> <ul style="list-style-type: none"> <li>Grupa jest obecnie w procesie rozszerzania portfolio produktowego o inne systemy klasy ERP Infora.</li> </ul>

FILAR	SYSTEM KLASY BI
<b>Farming</b>	<ul style="list-style-type: none"> <li>BPX jako autoryzowany partner firmy Qlik od 2020 roku posiada najwyższy możliwy dla Partnera status Elite Solution Provider, potwierdzając swoją pozycję na rynku usług IT,</li> <li>Grupa BPX jako jedyna w Polsce jest partnerem firmy K4 Analytics zapewniającej rozwiązania do planowania i budżetowania dla platformy Qlik, Power BI oraz Tableau,</li> <li>BPX w ramach wieloletniej współpracy wspiera utrzymanie i rozwój instalacji Qlik u największych klientów z branży FMCG, budowlanej i automotive,</li> <li>BPX posiada szerokie portfolio usług szkoleniowych z zakresu platformy Qlik wspierając rozwój klientów na poziomie zarówno podstawowym, jak i zaawansowanym,</li> <li>W ramach farmingu BPX utworzył specjalistyczną komórkę wsparcia i utrzymania i poszerza bazę klientów w ramach wieloletnich umów SLA,</li> <li>BPX pośredniczy w sprzedaży dodatkowych licencji i usług dla obecnych klientów poszerzając bazę odbiorców rozwiązania Qlik.</li> </ul>
<b>Hunting</b>	<ul style="list-style-type: none"> <li>BPX oferuje rozwiązania BI dla szerokiego grona odbiorców z różnorodnych branż (FMCG, automotive, produkcyjna) wspierając różne obszary biznesowe (controlling, management, kontrola kosztów, planowanie i budżetowanie),</li> <li>Jako partner o statusie Elite Solution Provider wspólnie z firmą Qlik grupa BPX buduje strategię marketingową producenta w Polsce.</li> </ul>
<b>Nowe produkty i usługi</b>	<ul style="list-style-type: none"> <li>Grupa BPX stawia na rozwój zaawansowanych technologii Data Science dla platform Qlik, Power BI, Tableau w zakresie zaawansowanych algorytmów predykcyjnych (Python R),</li> <li>W ramach pracy zespołu Qlik Grupa BPX wprowadza do oferty kolejne technologie z portfolio Qlik takie jak Qlik Insight Bot, GeoAnalytics, NPrinting,</li> <li>W ramach rozwoju oferty planowania i budżetowania grupa BPX wprowadza pakiet narzędzi K4 Analytics dla Power BI,</li> </ul>

FILAR	SYSTEM KLASY BI
	<ul style="list-style-type: none"> <li>• W ramach rozwoju oferty chmurowej grupa BPX oferuje nowe rozwiązania SaaS oraz dedykowane rozwiązania na platformach chmurowych największych dostawców (Microsoft Azure, Amazon Web Services, Google Cloud),</li> <li>• W ramach działań R&amp;D grupa BPX rozwija swoją ofertę w obszarze Azure Synaps Analytics i Data Lake Analytics,</li> <li>• W 2021 roku BPX wydzieliło dedykowany zespół, który w ramach działu Business Intelligence poszerza usługi wsparcia dla obecnych klientów oraz rozwija ofertę technicznych rozwiązań.</li> </ul>

Skuteczna realizacja przyjętej Strategii Grupy uzależniona jest od utrzymania bardzo wysokiej jakości świadczonych usług oraz posiadaniu unikalnych umiejętności i kompetencji. Stąd niezwykle ważny jest obszar HR, który odpowiada w szczególności za:

- *pozyskanie* najbardziej utalentowanych osób na rynku
- sprawny i przyjazny *onboarding* nowych pracowników
- *rozwój talentów* i kompetencji kluczowych dla ekspansji Firmy
- budowanie dobrego i przyjaznego *employee experience* oraz środowiska wspierającego otwartość, rozwój, innowacyjność i proaktywność
- dbanie o przestrzeganie wizerunku i wartości Firmy oraz etyki współpracy

W obszarze HR, Grupa posiada wiele sukcesów, do których należą w szczególności:

- stabilność wiedzy i kompetencji w Firmie - duża liczba wieloletnich pracowników, którzy stale rozwijają swoje umiejętności
- mała rotacja zatrudnionych osób
- wysoka wartość marki BPX i bardzo pozytywne postrzeżenie wśród konsultantów IT

Celem dalszego wspierania dynamicznego rozwoju Grupy dział HR stawia szczególnie na:

- utrzymanie zaangażowania *highly-professionals*, którzy stanowią „trzon” kompetencyjny Firmy
- pozyskiwanie we współpracy z wiodącymi uczelniami *early-professionals*, a następnie ich długoterminowy rozwój pod czujnym okiem doświadczonych konsultantów
- system poleceń i *word-of-mouth* wśród doświadczonych profesjonalistów IT

## 10 OŚWIADCZENIA ZARZĄDU

Zarząd BPX S.A. oświadcza, że wedle jego najlepszej wiedzy publikowane skonsolidowane sprawozdanie finansowe i dane porównawcze sporządzone zostały zgodnie z przepisami obowiązującymi Emitenta oraz że odzwierciedlają w sposób prawdziwy, rzetelny i jasny sytuację majątkową i finansową, a także wynik finansowy Grupy, zawierają również prawdziwy obraz rozwoju i osiągnięć oraz sytuacji Grupy.