

Dane finansowe [Grupy Asseco](#) za okres 6 miesięcy zakończony dnia 30 czerwca 2022 roku





Obecność
w **60 krajach**



Uzyskana sprzedaż
8 312 mln PLN



31 898 osób pracujących
na uzyskane wyniki



Wypracowany wynik
netto dla Akcjonariuszy
Jednostki Dominującej
248,8 mln PLN



Portfel zamówień* na 2022
rok **12 514 mln PLN**



6,0 mld PLN
kapitalizacji rynkowej

*dotyczy oprogramowania i usług własnych

Grupa Asseco

Dane finansowe za okres 6 miesięcy zakończony dnia 30 czerwca 2022 roku

WYBRANE DANE FINANSOWE	5
ŚRÓDROCZNE SKRÓCONE SKONSOLIDOWANE SPRAWOZDANIE FINANSOWE GRUPY ASSECO ZA OKRES 6 MIESIĘCY ZAKOŃCZONY DNIA 30 CZERWCA 2022 ROKU	6
ŚRÓDROCZNY SKONSOLIDOWANY RACHUNEK ZYSKÓW I STRAT ORAZ SPRAWOZDANIE Z POZOSTAŁYCH DOCHODÓW CAŁKOWITYCH	7
ŚRÓDROCZNY SKONSOLIDOWANY BILANS	8
ŚRÓDROCZNE SKONSOLIDOWANE SPRAWOZDANIE ZE ZMIAN W SKONSOLIDOWANYM KAPITALE WŁASNYM	10
ŚRÓDROCZNY SKONSOLIDOWANY RACHUNEK PRZEPŁYWÓW PIENIĘŻNYCH.....	12
DODATKOWE OBJAŚNIENIA DO ŚRÓDROCZNEGO SKRÓCONEGO SKONSOLIDOWANEGO SPRAWOZDANIA FINANSOWEGO	15
1. PODSTAWOWE INFORMACJE.....	15
2. PODSTAWA SPORZĄDZENIA ŚRÓDROCZNEGO SKRÓCONEGO SKONSOLIDOWANEGO SPRAWOZDANIA FINANSOWEGO	16
2.1. Podstawa sporządzenia	16
2.2. Wpływ wojny w Ukrainie oraz epidemii COVID-19 na działalność Grupy.....	16
2.3. Oświadczenie o zgodności	17
2.4. Waluta funkcjonalna, waluta prezentacji oraz hiperinflacja.....	17
2.5. Profesjonalny osąd i szacunki	17
2.6. Stosowane zasady rachunkowości.....	18
2.7. Nowe standardy i interpretacje, które zostały opublikowane, a nie weszły jeszcze w życie.....	19
2.8. Zmiany stosowanych zasad prezentacji	20
2.9. Korekta błędu.....	20
2.10. Przekształcenie danych porównywalnych	20
2.11. Wpływ statusu Turcji jako gospodarki hiperinflacyjnej	21
3. ORGANIZACJA I ZMIANY W STRUKTURZE GRUPY KAPITAŁOWEJ ASSECO, ZE WSKAZANIEM JEDNOSTEK PODLEGAJĄCYCH KONSOLIDACJI	27
4. INFORMACJE DOTYCZĄCE SEGMENTÓW DZIAŁALNOŚCI	35
5. NOTY OBJAŚNIAJĄCE DO SKONSOLIDOWANEGO RACHUNKU ZYSKÓW I STRAT	38
5.1. Struktura przychodów operacyjnych	38
5.2. Struktura kosztów operacyjnych	40
5.3. Pozostałe przychody i koszty operacyjne.....	41
5.4. Przychody i koszty finansowe	42
5.5. Podatek dochodowy	43
5.6. Zysk przypadający na jedną akcję	43
5.7. Informacja dotycząca wypłaconej dywidendy	43
6. NOTY OBJAŚNIAJĄCE DO SKONSOLIDOWANEGO BILANSU.....	45
6.1. Rzeczowe aktywa trwałe.....	45
6.2. Wartości niematerialne	45
6.3. Aktywa z tytułu prawa do użytkowania	46
6.4. Wartość firmy	46
6.5. Testy z tytułu utraty wartości	53
6.6. Jednostki stowarzyszone i wspólne przedsięwzięcia	55
6.7. Jednostki z istotnymi udziałami niekontrolującymi	56
6.8. Należności oraz aktywa z tytułu umów z klientami	58
6.9. Czynne rozliczenia międzyokresowe.....	59
6.10. Pozostałe aktywa finansowe.....	59
6.11. Zapasy	61
6.12. Środki pieniężne.....	61
6.13. Kredyty bankowe, pożyczki i dłużne papiery wartościowe.....	62

6.14.	Zobowiązania z tytułu leasingu	65
6.15.	Pozostałe zobowiązania finansowe	66
6.16.	Zobowiązania z tytułu dostaw i usług, zobowiązania budżetowe oraz pozostałe zobowiązania	67
6.17.	Zobowiązania z tytułu umów z klientami	68
6.18.	Rezerwy	68
6.19.	Rozliczenia międzyokresowe kosztów i przychodów	68
6.20.	Transakcje z podmiotami powiązаныmi	69
7.	NOTY OBJAŚNIAJĄCE DO SKONSOLIDOWANEGO RACHUNKU PRZEPŁYWÓW PIENIĘŻNYCH	71
7.1.	Przepływy środków pieniężnych z działalności operacyjnej	71
7.2.	Przepływy środków pieniężnych z działalności inwestycyjnej	71
7.3.	Przepływy środków pieniężnych z działalności finansowej	72
8.	POZOSTAŁE NOTY OBJAŚNIAJĄCE	73
8.1.	Zobowiązania pozabilansowe	73
8.2.	Sezonowość i cykliczność	75
8.3.	Zatrudnienie	75
8.4.	Znaczące zdarzenia po dniu bilansowym	75
8.5.	Znaczące zdarzenia dotyczące lat ubiegłych	76
	ZATWIERDZENIE DO PUBLIKACJI PRZEZ ZARZĄD	77

Wybrane dane finansowe

Grupa Kapitałowa Asseco

W poniższej tabeli zaprezentowano wybrane dane finansowe Grupy Kapitałowej Asseco.

	6 miesięcy do 30 czerwca 2022 mln PLN	6 miesięcy do 30 czerwca 2021 mln PLN	6 miesięcy do 30 czerwca 2022 mln EUR	6 miesięcy do 30 czerwca 2021 mln EUR
Przychody operacyjne	8 311,8	6 791,0	1 790,3	1 493,5
Zysk z działalności operacyjnej	929,8	672,0	200,3	147,8
Zysk przed opodatkowaniem i udziałem w wynikach jednostek stowarzyszonych i wspólnych przedsięwzięć	921,8	640,1	198,5	140,8
Zysk za okres sprawozdawczy	730,3	502,4	157,3	110,5
Zysk netto przypadający Akcjonariuszom Jednostki Dominującej	248,8	241,8	53,6	53,2
Środki pieniężne netto z działalności operacyjnej	560,0	465,9	120,6	102,5
Środki pieniężne netto wykorzystane w działalności inwestycyjnej	(283,8)	(336,0)	(61,1)	(73,9)
Środki pieniężne netto z działalności finansowej	(673,4)	(517,9)	(145,0)	(113,9)
Środki pieniężne i depozyty krótkoterminowe (okresem porównywalnym jest stan na 31 grudnia 2021 roku)	2 778,9	3 064,2	593,7	666,2
Zysk netto na jedną akcję zwykłą przypisany Akcjonariuszom Jednostki Dominującej (w PLN/EUR)	3,00	2,91	0,65	0,64
Rozwodniony zysk netto na jedną akcję zwykłą przypisany Akcjonariuszom Jednostki Dominującej (w PLN/EUR)	3,00	2,91	0,65	0,64

Wybrane dane finansowe prezentowane w śródrocznym skróconym skonsolidowanym sprawozdaniu finansowym przeliczono na walutę EUR w następujący sposób:

- Pozycje dotyczące śródrocznego skróconego skonsolidowanego rachunku zysków i strat oraz śródrocznego skróconego skonsolidowanego rachunku przepływów pieniężnych przeliczono według kursu stanowiącego średnią arytmetyczną średnich kursów ogłaszanych przez NBP obowiązujących na ostatni dzień każdego miesiąca. Kursy te wynosiły odpowiednio:
 - w okresie od 1 stycznia 2022 roku do 30 czerwca 2022 roku 1 EUR = 4,6427 PLN
 - w okresie od 1 stycznia 2021 roku do 30 czerwca 2021 roku 1 EUR = 4,5472 PLN
- Stan środków pieniężnych Grupy na koniec bieżącego okresu sprawozdawczego oraz w okresie poprzednim przeliczono według średnich kursów dziennych ogłoszonych przez NBP. Kursy te wynosiły odpowiednio:
 - kurs obowiązujący w dniu 30 czerwca 2022 roku 1 EUR = 4,6806 PLN
 - kurs obowiązujący w dniu 31 grudnia 2021 roku 1 EUR = 4,5994 PLN

Wszystkie kwoty w raporcie wyrażono w milionach złotych (PLN), chyba że stwierdzono inaczej.

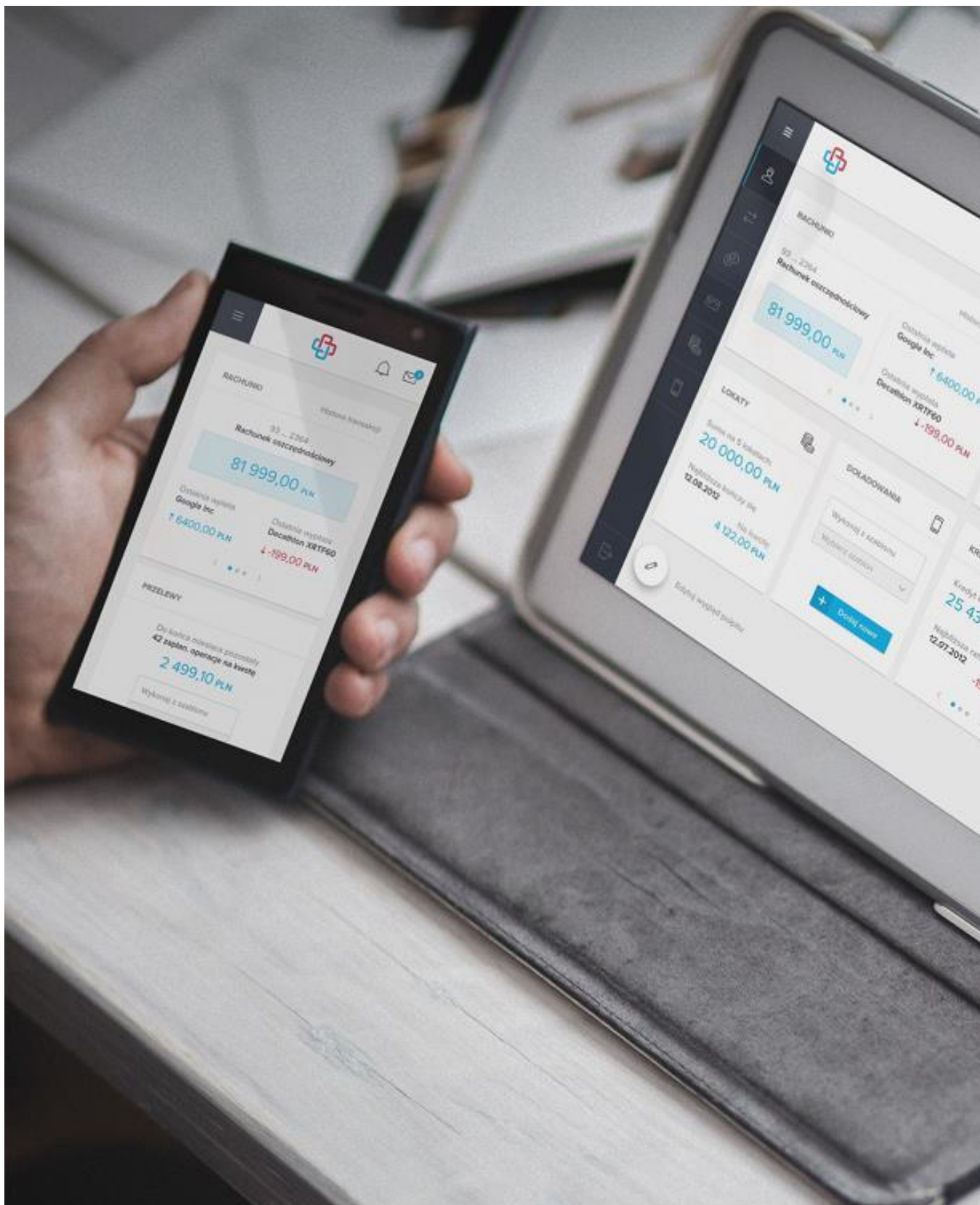

**Śródroczne skrócone skonsolidowane
sprawozdanie finansowe Grupy Asseco za okres 6
miesięcy zakończony dnia 30 czerwca 2022 roku**

Śródroczny skonsolidowany rachunek zysków i strat oraz sprawozdanie z pozostałych dochodów całkowitych

Grupa Kapitałowa Asseco

RACHUNEK ZYSKÓW I STRAT	Noty	3 miesiące do	6 miesięcy do	3 miesiące do	6 miesięcy do
		30 czerwca 2022	30 czerwca 2022	30 czerwca 2021 (przekształcone*)	30 czerwca 2021
		mln PLN	mln PLN	mln PLN	mln PLN
Przychody operacyjne	5.1	4 236,3	8 311,8	3 451,9	6 791,0
Koszt własny sprzedaży	5.2	(3 362,4)	(6 546,9)	(2 662,8)	(5 287,3)
Zysk brutto ze sprzedaży		873,9	1 764,9	789,1	1 503,7
Koszty sprzedaży	5.2	(229,3)	(455,1)	(189,6)	(364,7)
Koszty ogólnego zarządu	5.2	(282,7)	(551,1)	(247,3)	(461,3)
Zysk netto ze sprzedaży		361,9	758,7	352,2	677,7
Pozostałe przychody operacyjne	5.3	201,6	209,5	6,6	12,3
Pozostałe koszty operacyjne	5.3	(24,0)	(38,4)	(9,4)	(18,0)
Zysk z działalności operacyjnej		539,5	929,8	349,4	672,0
Przychody finansowe	5.4	54,1	80,3	35,0	54,0
Koszty finansowe	5.4	(40,9)	(88,3)	(42,0)	(85,9)
Zysk przed opodatkowaniem i udziałem w wynikach jednostek stowarzyszonych i wspólnych przedsięwzięć		552,7	921,8	342,4	640,1
Podatek dochodowy (bieżące i odroczone obciążenie podatkowe)	5.5	(119,3)	(201,8)	(75,9)	(140,5)
Udział w wynikach jednostek stowarzyszonych i wspólnych przedsięwzięć	6.6	9,3	10,3	3,0	2,8
Zysk za okres sprawozdawczy		442,7	730,3	269,5	502,4
<i>Przypadający:</i>					
Akcjonariuszom Jednostki Dominującej		140,9	248,8	139,6	241,8
Udziałowcom niekontrolującym	6.7	301,8	481,5	129,9	260,6
Podstawowy i rozwodniony zysk na jedną akcję (w PLN) ze skonsolidowanego zysku za okres przypadający akcjonariuszom Jednostki Dominującej	5.6	1,70	3,00	1,68	2,91
POZOSTAŁE DOCHODY CAŁKOWITE					
Zysk za okres sprawozdawczy		442,7	730,3	269,5	502,4
<i>Elementy, które mogą podlegać przeklasyfikowaniu do rachunku zysków i strat</i>					
Przekształcenie aktywów niepieniężnych na dzień 1 stycznia - wpływ hiperinflacji		33,1	33,1	-	-
Różnice kursowe z przeliczenia jednostek zależnych, stowarzyszonych oraz wspólnych przedsięwzięć		56,1	138,9	(160,0)	(29,6)
<i>Elementy, które nie podlegają przeklasyfikowaniu do rachunku zysków i strat</i>					
Zyski/straty aktuarialne		4,6	9,0	2,5	6,5
Podatek dochodowy dotyczący pozostałych dochodów całkowitych		(0,8)	(2,2)	(0,3)	(0,9)
Razem pozostałe dochody całkowite:		93,0	178,8	(157,8)	(24,0)
SUMA DOCHODÓW CAŁKOWITYCH przypadająca:		535,7	909,1	111,7	478,4
Akcjonariuszom Jednostki Dominującej		205,3	354,7	69,6	216,8
Udziałowcom niekontrolującym		330,4	554,4	42,1	261,6

* Przekształcenie dotyczy rozliczenia nabycia spółek w segmencie AI i zostało opisane w punkcie 2.10 w raporcie kwartalnym Grupy Asseco za I kwartał 2022 roku.

Śródroczny skonsolidowany bilans

Grupa Kapitałowa Asseco

AKTYWA	Noty	30 czerwca 2022 roku	31 grudnia 2021 roku
		mln PLN	(przekształcone*) mln PLN
Aktywa trwałe			
Rzeczowe aktywa trwałe	<u>6.1</u>	912,7	905,9
Wartości niematerialne	<u>6.2</u>	2 481,0	2 486,2
Aktywa z tytułu prawa do użytkowania	<u>6.3</u>	778,3	831,1
Nieruchomości inwestycyjne		1,8	5,3
Wartość firmy	<u>6.4</u>	5 971,2	5 591,2
Inwestycje wyceniane metodą praw własności	<u>6.6</u>	166,8	159,3
Pozostałe należności i należności z tytułu dostaw i usług	<u>6.8</u>	76,2	64,9
Aktywa z tytułu odroczonego podatku dochodowego		241,9	250,8
Rozliczenia międzyokresowe	<u>6.9</u>	96,6	89,4
Pozostałe aktywa finansowe	<u>6.10</u>	54,2	44,0
		10 780,7	10 428,1
Aktywa obrotowe			
Zapasy	<u>6.11</u>	333,9	202,5
Rozliczenia międzyokresowe	<u>6.9</u>	346,0	312,3
Należności z tytułu dostaw i usług	<u>6.8</u>	3 684,5	3 711,5
Aktywa z tytułu umów z klientami	<u>6.8</u>	678,8	501,9
Należności z tytułu podatku dochodowego od osób prawnych	<u>6.8</u>	101,8	76,5
Należności budżetowe oraz pozostałe należności	<u>6.8</u>	146,0	106,5
Inne aktywa niefinansowe		13,8	13,9
Pozostałe aktywa finansowe	<u>6.10</u>	210,5	142,3
Środki pieniężne i depozyty	<u>6.12</u>	2 778,9	3 064,2
		8 294,2	8 131,6
Aktywa trwałe przeznaczone do sprzedaży		14,4	12,3
Suma aktywów obrotowych i aktywów trwałych przeznaczonych do sprzedaży		8 308,6	8 143,9
SUMA AKTYWÓW		19 089,3	18 572,0

*Szczegóły dotyczące przekształcenia zostały zaprezentowane w punkcie 2.10. Dodatkowych objaśnień do niniejszego śródrocznego skróconego skonsolidowanego sprawozdania finansowego.

Śródroczny skonsolidowany bilans

Grupa Kapitałowa Asseco

PASywa	Noty	30 czerwca 2022 roku	31 grudnia 2021 roku
		mln PLN	(przekształcone*) mln PLN
Kapitał własny (przypisany akcjonariuszom Jednostki Dominującej)			
Kapitał podstawowy		83,0	83,0
Nadwyżka ze sprzedaży akcji powyżej ich wartości nominalnej		4 180,1	4 180,1
Transakcje na udziałach niekontrolujących		(166,7)	(147,5)
Różnice kursowe z przeliczenia jednostek zależnych, stowarzyszonych oraz wspólnych przedsięwzięć		226,8	138,8
Zyski zatrzymane i pozostałe kapitały		2 015,7	2 027,9
		6 338,9	6 282,3
Udziały niekontrolujące	6.7	3 630,0	3 363,4
Kapitał własny ogółem		9 968,9	9 645,7
Zobowiązania długoterminowe			
Kredyty bankowe, pożyczki, dłużne papiery wartościowe	6.13	1 436,8	1 570,8
Zobowiązania z tytułu leasingu	6.14	560,5	610,1
Pozostałe zobowiązania finansowe	6.15	337,1	305,8
Rezerwy z tytułu odroczonego podatku dochodowego		616,5	620,2
Zobowiązania z tytułu umów z klientami	6.17	106,8	119,1
Zobowiązania z tytułu podatku dochodowego od osób prawnych	6.16	48,2	43,6
Pozostałe zobowiązania	6.16	6,9	8,5
Rezerwy	6.18	57,0	63,7
Rozliczenia międzyokresowe przychodów i kosztów	6.19	62,4	62,6
		3 232,2	3 404,4
Zobowiązania krótkoterminowe			
Kredyty bankowe, pożyczki, dłużne papiery wartościowe	6.13	1 308,5	1 017,2
Zobowiązania z tytułu leasingu	6.14	236,6	236,0
Pozostałe zobowiązania finansowe	6.15	390,2	285,2
Zobowiązania z tytułu dostaw i usług	6.16	1 435,4	1 522,1
Zobowiązania z tytułu umów z klientami	6.17	1 048,9	985,4
Zobowiązania z tytułu podatku dochodowego od osób prawnych	6.16	107,4	77,5
Inne zobowiązania budżetowe	6.16	233,0	343,8
Pozostałe zobowiązania	6.16	591,8	557,3
Rezerwy	6.18	18,5	17,2
Rozliczenia międzyokresowe przychodów i kosztów	6.19	515,2	479,7
Zobowiązania przeznaczone do sprzedaży		2,7	0,5
		5 888,2	5 521,9
SUMA ZOBOWIĄZAŃ		9 120,4	8 926,3
SUMA PASYWÓW		19 089,3	18 572,0

*Szczegóły dotyczące przekształcenia zostały zaprezentowane w punkcie 2.10 Dodatkowych objaśnień do niniejszego śródrocznego skróconego skonsolidowanego sprawozdania finansowego.

Śródroczne skonsolidowane sprawozdanie ze zmian w skonsolidowanym kapitale własnym

Grupa Kapitałowa Asseco

	Nota	Kapitał podstawowy	Nadwyżka ze sprzedaży akcji powyżej ich wartości nominalnej	Transakcje na udziałach niekontrolujących	Różnice kursowe z przeliczenia jednostek zależnych, stowarzyszonych oraz wspólnych przedsięwzięć	Zyski zatrzymane i pozostałe kapitały	Kapitał własny Jednostki Dominującej	Udziały niekontrolujące	Kapitał własny ogółem
		mln PLN	mln PLN	mln PLN	mln PLN	mln PLN	mln PLN	mln PLN	mln PLN
Na dzień 1 stycznia 2022 roku (przekształcone)		83,0	4 180,1	(147,5)	138,8	2 027,9	6 282,3	3 363,4	9 645,7
Zysk za okres sprawozdawczy		-	-	-	-	248,8	248,8	481,5	730,3
Przekształcenie aktywów niepieniężnych na dzień 1 stycznia 2022 – wpływ hiperinflacji		-	-	-	-	16,9	16,9	16,2	33,1
Pozostałe dochody całkowite za okres sprawozdawczy		-	-	-	88,0	1,0	89,0	56,7	145,7
Suma dochodów całkowitych za okres sprawozdawczy		-	-	-	88,0	266,7	354,7	554,4	909,1
Dywidenda za rok 2021	5.7	-	-	-	-	(278,9)	(278,9)	(268,4)	(547,3)
Transakcje z pracownikami rozliczane w formie instrumentów kapitałowych		-	-	-	-	-	-	27,0	27,0
Transakcje na udziałach niekontrolujących (w tym rozliczenie zobowiązania wobec udziałowców niekontrolujących (opcje put))		-	-	(19,2)	-	-	(19,2)	(43,4)	(62,6)
Utrata kontroli nad spółkami zależnymi		-	-	-	-	-	-	(3,0)	(3,0)
Na dzień 30 czerwca 2022 roku		83,0	4 180,1	(166,7)	226,8	2 015,7	6 338,9	3 630,0	9 968,9

Śródroczne skonsolidowane sprawozdanie ze zmian w skonsolidowanym kapitale własnym

Grupa Kapitałowa Asseco

	Nota	Kapitał podstawowy	Nadwyżka ze sprzedaży akcji powyżej ich wartości nominalnej	Transakcje na udziałach niekontrolujących	Różnice kursowe z przeliczenia jednostek zależnych, stowarzyszonych oraz wspólnych przedsięwzięć	Zyski zatrzymane i pozostałe kapitały	Kapitał własny Jednostki Dominującej	Udziały niekontrolujące	Kapitał własny ogółem
		mln PLN	mln PLN	mln PLN	mln PLN	mln PLN	mln PLN	mln PLN	mln PLN
Na dzień 1 stycznia 2021 roku		83,0	4 180,1	(129,2)	94,9	1 815,6	6 044,4	2 913,0	8 957,4
Zysk za okres sprawozdawczy		-	-	-	-	241,8	241,8	260,6	502,4
Pozostałe dochody całkowite za okres sprawozdawczy		-	-	-	(25,7)	0,7	(25,0)	1,0	(24,0)
Suma dochodów całkowitych za okres sprawozdawczy		-	-	-	(25,7)	242,5	216,8	261,6	478,4
Dywidenda za rok 2020	<u>5.7</u>	-	-	-	-	(258,1)	(258,1)	(237,9)	(496,0)
Transakcje z pracownikami rozliczane w formie instrumentów kapitałowych		-	-	-	-	-	-	31,7	31,7
Transakcje na udziałach niekontrolujących (w tym rozliczenie zobowiązania wobec udziałowców niekontrolujących (opcje put))		-	-	(10,2)	-	-	(10,2)	3,6	(6,6)
Objęcia kontroli nad spółkami zależnymi		-	-	-	-	-	-	4,6	4,6
Na dzień 30 czerwca 2021 roku		83,0	4 180,1	(139,4)	69,2	1 800,0	5 992,9	2 976,6	8 969,5

Śródroczny skonsolidowany rachunek przepływów pieniężnych

Grupa Kapitałowa Asseco

	Nota	6 miesięcy do 30 czerwca 2022 mln PLN	6 miesięcy do 30 czerwca 2021 mln PLN
Przepływy środków pieniężnych z działalności operacyjnej			
Zysk przed opodatkowaniem i udziałem w wynikach jednostek stowarzyszonych i wspólnych przedsięwzięć		921,8	640,1
Korekty o pozycje:		(169,1)	(46,2)
Amortyzacja		427,8	361,5
Zmiany stanu kapitału pracującego	7.1	(483,8)	(463,5)
Przychody/koszty z tytułu odsetek		20,9	36,3
Przychody/koszty z różnic kursowych		(15,6)	0,2
Pozostałe przychody/koszty finansowe		19,9	(8,2)
Odpis z tytułu utraty wartości firmy		12,7	-
(Zyski)/straty na sprzedaży rzeczowych aktywów trwałych i wartości niematerialnych		(2,3)	(2,8)
(Zysk)/strata na utracie kontroli nad spółką zależną		(192,2)	-
Odpis aktualizujący wartości niematerialne, rzeczowe aktywa trwałe i nieruchomości inwestycyjne		32,0	-
Koszty transakcji z pracownikami rozliczanych w formie instrumentów kapitałowych		32,2	29,3
(Zyski)/straty z tytułu likwidacji rzeczowych aktywów trwałych i wartości niematerialnych		0,8	0,2
(Zyski)/straty z tytułu hiperinflacji		(20,3)	-
Pozostałe korekty zysku brutto		(1,2)	0,8
Środki pieniężne z działalności operacyjnej		752,7	593,9
Zapłacony podatek dochodowy		(192,7)	(128,0)
Środki pieniężne netto z działalności operacyjnej		560,0	465,9
Przepływy środków pieniężnych z działalności inwestycyjnej			
Wpływy			
Wpływy ze sprzedaży rzeczowych aktywów trwałych, wartości niematerialnych i nieruchomości inwestycyjnych		12,0	13,3
Wpływy ze sprzedaży akcji/udziałów w jednostkach powiązanych pomniejszone o środki pieniężne w sprzedawanych jednostkach	7.2	158,8	24,8
Pożyczki spłacone (w tym zakończone lokaty)	7.2	60,4	89,4
Otrzymane odsetki		5,4	2,8
Dywidendy otrzymane (od jednostek stowarzyszonych i/lub wspólnych przedsięwzięć)		2,1	10,3
Pozostałe przepływy z działalności inwestycyjnej		6,1	3,0
Wypływy			
Nabycie rzeczowych aktywów trwałych, wartości niematerialnych (w tym wydatki na R&D) i nieruchomości inwestycyjnych	7.2	(189,7)	(129,4)
Wydatki na nabycie jednostek zależnych i stowarzyszonych pomniejszone o środki pieniężne i ich ekwiwalenty w nabytych jednostkach zależnych	7.2	(237,4)	(324,7)
Wydatki na nabycie/rozliczenia aktywów finansowych wycenianych w wartości godziwej przez wynik finansowy, w wartości godziwej przez pozostałe dochody całkowite oraz nabycia inwestycji w pozostałe instrumenty dłużne wyceniane w zamortyzowanym koszcie		(0,9)	(0,6)
Pożyczki udzielone (w tym zawarte lokaty)	7.2	(100,6)	(6,6)
Pozostałe przepływy z działalności inwestycyjnej		-	(18,3)
Środki pieniężne netto wykorzystane w działalności inwestycyjnej		(283,8)	(336,0)

Przepływy środków pieniężnych z działalności finansowej			
Wpływy			
Wpływy z realizacji programu opcji pracowniczych		0,2	2,5
Wpływy z tytułu zaciągnięcia pożyczek/kredytów	<u>7.3</u>	457,8	200,8
Wpływy z tytułu emisji dłużnych papierów wartościowych		-	190,6
Dotacje otrzymane do zakupu środków trwałych i/lub projektów rozwojowych		1,3	2,8
Wypływy			
Wydatki z tytułu nabycia udziałów niekontrolujących	<u>7.3</u>	(64,4)	(9,2)
Wykup dłużnych papierów wartościowych	<u>7.3</u>	(129,1)	(114,3)
Spłata pożyczek/kredytów	<u>7.3</u>	(222,9)	(183,3)
Spłata zobowiązań z tytułu leasingu		(134,2)	(100,4)
Zapłacone odsetki (w tym z tytułu leasingu)		(33,5)	(35,3)
Dywidendy wypłacone przez Jednostkę Dominującą	<u>5.7</u>	(278,9)	(258,1)
Dywidendy wypłacone dla udziałowców niekontrolujących	<u>6.7</u>	(269,7)	(214,0)
Środki pieniężne netto z działalności finansowej		(673,4)	(517,9)
Zwiększenie (zmniejszenie) netto stanu środków pieniężnych i ich ekwiwalentów		(397,2)	(388,0)
Różnice kursowe netto		85,5	(15,2)
Środki pieniężne i ich ekwiwalenty netto na dzień 1 stycznia		3 020,6	2 872,1
Środki pieniężne i ich ekwiwalenty netto na dzień 30 czerwca	<u>6.12</u>	2 708,9	2 468,9

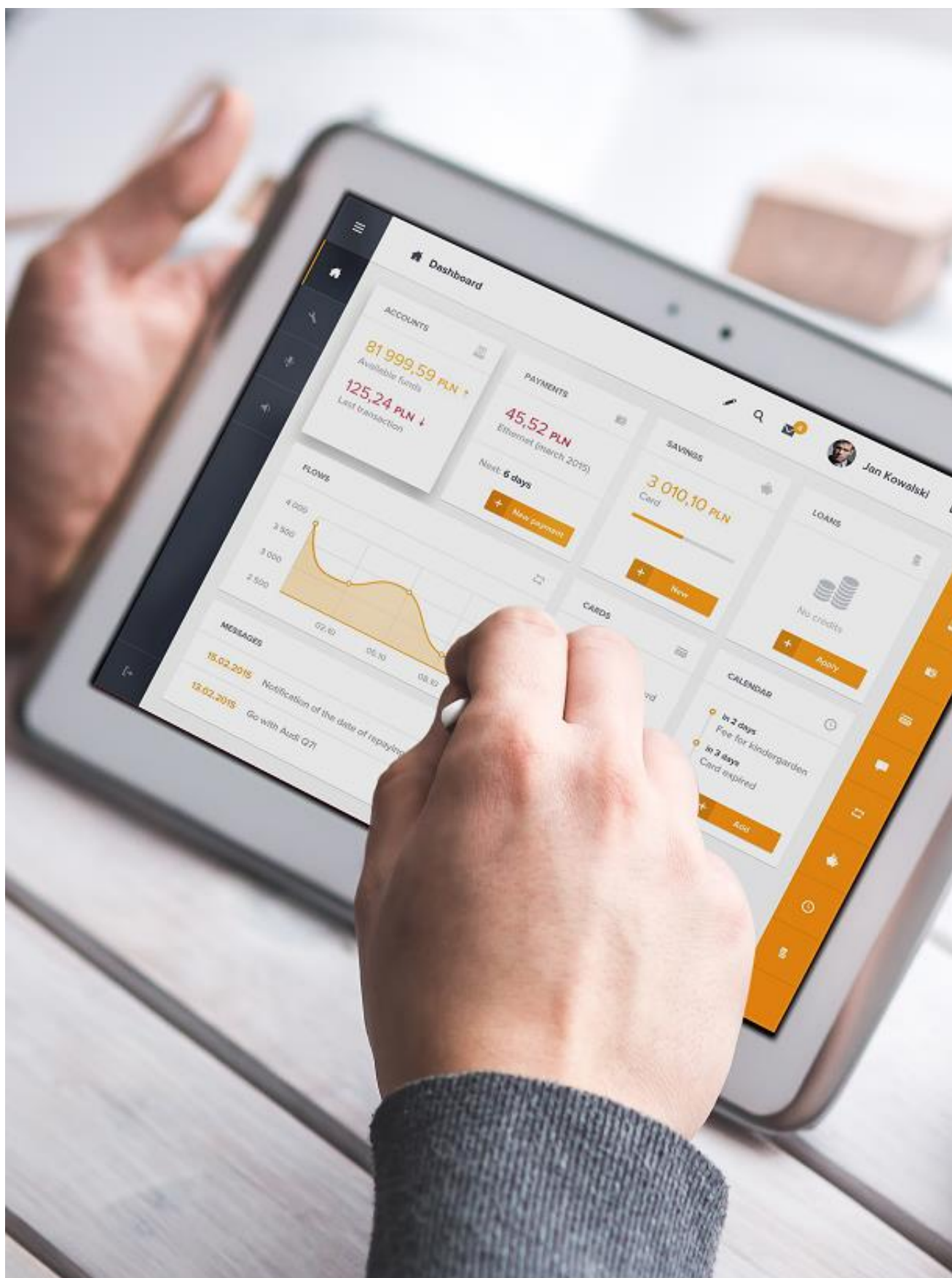

Dodatkowe objaśnienia do śródrocznego skróconego skonsolidowanego sprawozdania finansowego Grupy Asseco

Dodatkowe objaśnienia do śródrocznego skróconego skonsolidowanego sprawozdania finansowego

1. Podstawowe informacje

Grupa Kapitałowa Asseco („Grupa Asseco”, „Grupa”) to grupa kapitałowa, której Jednostką Dominującą jest Asseco Poland S.A. („Jednostka Dominująca”, „Spółka”, „Emitent”).

Podstawowe informacje o Jednostce Dominującej	
Nazwa	Asseco Poland S.A.
Siedziba	Rzeszów, ul. Olchowa 14
KRS	0000033391
Regon	010334578
NIP	522-000-37-82
Podstawowy przedmiot działalności	Produkcja oprogramowania

Jednostka Dominująca została utworzona w dniu 18 stycznia 1989 roku. W dniu 4 stycznia 2007 roku Emitent dokonał zmiany nazwy z Softbank Spółka Akcyjna na Asseco Poland Spółka Akcyjna.

Czas trwania Spółki jest nieograniczony.

Asseco Poland S.A. jest jedną z największych spółek informatycznych notowanych na Giełdzie Papierów Wartościowych w Warszawie. Spółka stała się również istotnym graczem na europejskim rynku producentów oprogramowania.

Asseco Poland S.A. jako lider Grupy prowadzi działalność akwizycyjną na rynku krajowym i zagranicznym dążąc do wzmocnienia swojej pozycji w Europie i na świecie. Spółka poszerza spektrum inwestycyjne o spółki informatyczne, mające wzbogacić Asseco Poland o znajomość lokalnych rynków i klientów, jak również dostęp do nowych, unikatowych rozwiązań informatycznych.

Oferta Grupy jest skierowana do sektora finansowego, instytucji publicznych oraz przemysłu, handlu i usług. Grupa posiada bogaty portfel własnych produktów, unikatowe doświadczenie w realizacji najbardziej złożonych projektów informatycznych oraz szeroką bazę klientów, wśród których znaleźć można największe instytucje finansowe, czołowe przedsiębiorstwa, a także jednostki administracji publicznej.

2. Podstawa sporządzenia śródrocznego skróconego skonsolidowanego sprawozdania finansowego

2.1. Podstawa sporządzenia

Niniejsze śródroczne skrócone skonsolidowane sprawozdanie finansowe zostało sporządzone zgodnie z zasadą kosztu historycznego, z wyjątkiem aktywów finansowych wycenianych w wartościach godziwych przez wynik finansowy lub pozostałe dochody całkowite, aktywów finansowych wycenianych w zamortyzowanym koszcie, zobowiązań finansowych wycenianych w wartościach godziwych przez wynik finansowy oraz nieruchomości inwestycyjnych, które są wyceniane według wartości godziwej. Dodatkowo jednostki zależne działające w gospodarce uznanej za hiperinflacyjną (Turcja) dokonały przekształcenia danych finansowych z uwzględnieniem zmiany siły nabywczej w oparciu o ogólny indeks cen tak, aby były wyrażone w jednostkach miary obowiązujących na koniec okresu sprawozdawczego. Wpływ hiperinflacji na skonsolidowane sprawozdanie finansowe został opisany w nocie 2.11.

Niniejsze śródroczne skrócone skonsolidowane sprawozdanie finansowe zostało sporządzone przy założeniu kontynuowania działalności gospodarczej przez Grupę przez okres nie krótszy niż 12 miesięcy od dnia 30 czerwca 2022 roku. Na dzień sporządzenia niniejszego śródrocznego skróconego skonsolidowanego sprawozdania finansowego nie stwierdza się istnienia okoliczności wskazujących na zagrożenie kontynuowania działalności przez Grupę.

Śródroczne skrócone skonsolidowane sprawozdanie finansowe nie obejmuje wszystkich informacji oraz ujawnień wymaganych w rocznym skonsolidowanym sprawozdaniu finansowym, dlatego należy je czytać łącznie ze skonsolidowanym sprawozdaniem finansowym Grupy za rok zakończony dnia 31 grudnia 2021 roku przekazanym do publicznej wiadomości w dniu 23 marca 2022 roku.

2.2. Wpływ wojny w Ukrainie oraz epidemii COVID-19 na działalność Grupy

Na dzień publikacji niniejszego śródrocznego skróconego skonsolidowanego sprawozdania finansowego Zarząd, na podstawie dotychczasowej analizy ryzyk, w tym w szczególności wynikających z wojny na terenie Ukrainy oraz trwającej w Polsce i na świecie pandemii wirusa COVID-19, doszedł do wniosku, że kontynuacja działalności Grupy w okresie nie krótszym niż 12 miesięcy od dnia 30 czerwca 2022 roku nie jest zagrożona.

Spółka na bieżąco monitoruje wpływ sytuacji polityczno-gospodarczej na terytorium Ukrainy oraz pandemii COVID-19 na działalność Spółki, w tym na jej przyszłą sytuację finansową i osiągnięte w przyszłości wyniki finansowe.

W dniu 24 lutego 2022 roku wskutek rosyjskiej inwazji na Ukrainę istotnej zmianie uległa sytuacja geopolityczna całego regionu, w którym znajduje się Jednostka Dominująca i inne spółki z Grupy. Grupa Asseco nie prowadzi istotnej działalności biznesowej w Rosji, na Białorusi lub w Ukrainie ani nie posiada żadnych kwot na kontach w rosyjskich bankach. Niektóre spółki z Grupy, głównie z segmentu Formula Systems, zatrudniały pracowników, w szczególności korzystali z outsourcingu programistów z Ukrainy oraz Rosji. W związku z działaniami wojennymi wspomniane wyżej spółki podjęły działania mające na celu eliminację ryzyk z tym związanych.

Zaistniała sytuacja nie ma bezpośredniego wpływu na niniejsze sprawozdanie finansowe. Na dzień publikacji niniejszego sprawozdania finansowego Grupa nie odnotowała istotnego wpływu aktualnej sytuacji gospodarczo-politycznej na terytorium Ukrainy oraz sankcji nałożonych na Rosję na działalność Grupy.

Na moment publikacji, w związku z dynamiczną sytuacją, trudno jest jednakże ocenić długofalowe skutki gospodarcze wojny w Ukrainie i ich wpływ na ogólną sytuację makroekonomiczną, która w pośredni sposób wpływa na wyniki finansowe Grupy.

Grupa na bieżąco monitoruje również wpływ sytuacji wywołanej pandemią COVID-19 na działalność spółek wchodzących w jej skład. W obszarze swojej podstawowej działalności w okresie sprawozdawczym Grupa nie odnotowała bezpośredniego istotnego wpływu trwającej pandemii na ogólną sytuację finansową i wyniki ekonomiczne Grupy. Na moment publikacji niniejszego raportu, wszystkie spółki z Grupy pracują na bieżąco i realizują swoje zobowiązania kontraktowe w terminach określonych w umowach.

W skali globalnej pandemia oraz wojna w Ukrainie przełożyła się na mniej stabilną sytuację gospodarczą, wzrost inflacji i wzrost stóp procentowych. Zmiany te nie wpływają na razie bezpośrednio na wyniki Grupy, a wzrost stóp procentowych nie powoduje istotnego podniesienia kosztów odsetkowych, gdyż większość zadłużenia Grupy jest

opartego na stałej stopie procentowej. Z oczywistych względów, Grupa nie może jednak wykluczyć, że w długim okresie niewątpliwie negatywny wpływ pandemii oraz wojny na ogólną sytuację gospodarczą w Polsce i na świecie, może mieć także niekorzystne przełożenie na funkcjonowanie lub wyniki finansowe Grupy w dalszej przyszłości.

2.3. Oświadczenie o zgodności

Niniejsze śródroczne skrócone skonsolidowane sprawozdanie finansowe zostało sporządzone zgodnie z wymogami Międzynarodowego Standardu Rachunkowości nr 34 „Śródroczna Sprawozdawczość Finansowa” zatwierdzonego przez UE („MSR 34”).

Zakres śródrocznego skróconego skonsolidowanego sprawozdania finansowego będącego elementem raportu kwartalnego jest zgodny z Rozporządzeniem Ministra Finansów z dnia 29 marca 2018 roku w sprawie informacji bieżących i okresowych przekazywanych przez emitentów papierów wartościowych oraz warunków uznawania za równoważne informacji wymaganych przepisami prawa państwa niebędącego państwem członkowskim (tekst jednolity: Dz. U. 2018 r. poz.757) („Rozporządzenie”) i obejmuje okres sprawozdawczy od 1 stycznia do 30 czerwca 2022 roku i okres porównawczy od 1 stycznia do 30 czerwca 2021 roku odpowiednio dla rachunku zysków i strat i rachunku przepływów pieniężnych oraz dane bilansowe na dzień 30 czerwca 2022 roku oraz dane porównywalne na dzień 31 grudnia 2021 roku.

Dane zaprezentowane narastająco za okres 6 miesięcy zakończony 30 czerwca 2022 roku oraz za okres porównywalny były przedmiotem przeglądu dokonanego przez biegłego rewidenta. Natomiast dane za okres kwartalny od 1 kwietnia do 30 czerwca 2022 roku oraz analogiczny okres w roku 2021 nie były przedmiotem takiego przeglądu. Dane te wyliczone zostały jako różnica pomiędzy danymi narastająco za okres półrocza oraz danymi zaprezentowanymi w kwartalnym skróconym skonsolidowanym sprawozdaniu finansowym Grupy Asseco za okres zakończony 31 marca 2022 roku podanym do publicznej wiadomości dnia 25 maja 2022 roku.

2.4. Waluta funkcjonalna, waluta prezentacji oraz hiperinflacja

Niniejsze śródroczne skrócone skonsolidowane sprawozdanie finansowe jest przedstawione w złotych („PLN”), a wszystkie wartości, o ile nie wskazano inaczej, podane są w milionach złotych. Ewentualne różnice w wysokości 0,1 mln PLN przy sumowaniu wynikają z przyjętych zaokrągleń.

Walutą funkcjonalną Jednostki Dominującej i zarazem walutą prezentacji niniejszego śródrocznego skróconego skonsolidowanego sprawozdania finansowego jest złoty polski (PLN). Walutami funkcjonalnymi jednostek zależnych objętych niniejszym śródrocznym skróconym skonsolidowanym sprawozdaniem finansowym są waluty podstawowych środowisk gospodarczych, w których jednostki te działają. Dla celów konsolidacji sprawozdania jednostek zagranicznych są przeliczane na PLN przy użyciu kursów wymiany kwotowanych dla tych walut przez Narodowy Bank Polski na koniec okresu sprawozdawczego (dla pozycji bilansowych) oraz kursu wyliczonego jako średnia arytmetyczna kursów ogłaszanych przez NBP obowiązujących na ostatni dzień każdego miesiąca okresu objętego sprawozdaniem (dla pozycji rachunku zysków i strat, sprawozdania z pozostałych dochodów całkowitych oraz rachunku przepływów pieniężnych), a skutki takich przeliczeń ujmowane są w kapitale własnym w pozycji „Różnice kursowe z przeliczenia jednostek zależnych, stowarzyszonych oraz wspólnych przedsięwzięć”.

W jednostkach zależnych działających w gospodarce ogarniętej hiperinflacją pozycje ze sprawozdania z dochodów całkowitych są natomiast przeliczane na PLN przy użyciu kursów wymiany walut kwotowanych przez Narodowy Bank Polski na koniec okresu sprawozdawczego. Różnica między przeliczeniem sprawozdania z dochodów całkowitych kursem z dnia bilansowego, a kursem średnim ujęta jest w pozycji Różnice kursowe z przeliczenia jednostek zależnych

2.5. Profesjonalny osąd i szacunki

Sporządzenie skonsolidowanego sprawozdania finansowego zgodnie z MSSF wymaga dokonania szacunków i założeń, które wpływają na wielkości wykazane w sprawozdaniu finansowym. Mimo, że przyjęte założenia i szacunki opierają się na najlepszej wiedzy kierownictwa Grupy na temat bieżących działań i zdarzeń, rzeczywiste wyniki mogą się różnić od przewidywanych.

Poniżej przedstawiono główne obszary, w których w procesie stosowania zasad (polityki) rachunkowości oprócz szacunków księgowych, duże znaczenie miał profesjonalny osąd kierownictwa, i co do których zmiana szacunków może mieć istotny wpływ na wyniki Grupy w przyszłości.

i. Konsolidacja podmiotów, w których Grupa ma mniej niż 50% głosów

Osąd Zarządu Grupy co do sprawowania kontroli nad podmiotami, w których Jednostka Dominująca posiada mniej niż 50% udziału w kapitale zakładowym, nie uległ zmianie w stosunku do osądu, który w szczególności został opisany w punkcie 2.5 rozdziału Podstawa Sporządzenia Sprawozdania Finansowego w skonsolidowanym sprawozdaniu finansowym za rok zakończony dnia 31 grudnia 2021 roku podanym do publicznej wiadomości w dniu 23 marca 2022 roku.

Tym samym, w okresie prezentowanym w niniejszym śródrocznym skróconym skonsolidowanym sprawozdaniu finansowym oraz na dzień 30 czerwca 2022 roku w ocenie Zarządu Jednostka Dominująca kontrolowała spółkę Formula Systems (1985) Ltd (dalej: „Formula” lub „Formula Systems”), w której Grupa posiada mniej niż 50% udziału w kapitale zakładowym. Taki sam wniosek dotyczy spółek, w których spółka Formula Systems posiada bezpośrednie udziały niedające bezwzględnej większości w kapitale zakładowym tj. spółek: Sapiens International Corporation NV (dalej „Sapiens”), Magic Software Enterprises Ltd (dalej „Magic”) oraz spółki Matrix IT Ltd. (dalej: „Matrix IT”).

Wniosek o sprawowaniu kontroli utrzymano również w przypadku spółki Asseco Business Solutions S.A., spółki bezpośrednio zależnej od Asseco Enterprise Solutions, w której Grupa posiada 46,47% udziałów w kapitale zakładowym i głosach na WZA.

Ponadto Grupa przeprowadziła analizę swoich relacji z pozostałymi podmiotami powiązanymi i utrzymała w mocy wnioski, że zgodnie z MSF 10, sprawuje kontrolę nad spółką Asseco Resovia S.A. Konkluzję tę oparto na przesłankach wymienionych w przywołanym powyżej punkcie skonsolidowanego sprawozdania finansowego Grupy za rok zakończony dnia 31 grudnia 2021 roku.

Wobec powyższego, wszystkie opisane powyżej podmioty zostały skonsolidowane w niniejszym śródrocznym skróconym skonsolidowanym sprawozdaniu finansowym Grupy Asseco za okres 6 miesięcy zakończonym dnia 30 czerwca 2022 roku metodą pełną.

ii. Szacunki

W okresie 6 miesięcy zakończonym dnia 30 czerwca 2022 roku nie wystąpiły istotne zmiany w sposobie dokonywania szacunków.

W odpowiednich pozycjach do niniejszego śródrocznego skróconego skonsolidowanego sprawozdania finansowego Grupa ujawnia ewentualne zmiany wartości szacunkowych prezentowane w poprzednich okresach sprawozdawczych, które wywierają znaczący wpływ na bieżący okres śródroczny.

Istotne zasady rachunkowości dotyczące pozycji, z którymi związane jest istotne ryzyko znaczącej korekty wartości bilansowych aktywów i zobowiązań, zostały opisane pkt. 2.6. w skonsolidowanym sprawozdaniu finansowym Grupy za rok zakończony 31 grudnia 2021 roku.

iii. Hiperinflacja

Dodatkowym obszarem objętym profesjonalnym osądem i szacunkiem jest działalność spółek zagranicznych w gospodarce hiperinflacyjnej. Decyzja o tym, czy przekształcenie sprawozdań finansowych jest konieczne na podstawie MSR 29, jest kwestią wymagającą dokonania oceny. Zarząd dokonał analizy czynników jakościowych i ilościowych (w tym czy skumulowana stopa inflacji z okresu trzech lat zbliża się lub przekracza wartość 100 %), wskazujących na występowanie hiperinflacji i uznał, że Turcja jest krajem z gospodarką hiperinflacyjną. W konsekwencji dane finansowe spółek zależnych działających w Turcji w ramach grupy ASEE (segment Asseco International) zostały przekształcone z uwzględnieniem zmiany siły nabywczej w oparciu o ogólny indeks cen tak, aby były wyrażone w jednostkach miary obowiązujących na koniec okresu sprawozdawczego. Wpływ hiperinflacji na niniejsze śródroczne skrócone skonsolidowane sprawozdanie finansowe został opisany w nocie 2.11.

2.6. Stosowane zasady rachunkowości

W niniejszym śródrocznym skróconym skonsolidowanym sprawozdaniu finansowym zastosowane przez Grupę istotne zasady rachunkowości były spójne z zasadami opisanymi w rocznym skonsolidowanym sprawozdaniu

finansowym za rok 2021, z wyjątkiem nowych lub zmienionych standardów oraz interpretacji obowiązujących dla okresów rocznych rozpoczynających się dnia 1 stycznia 2022 roku i później.

Nowe standardy lub zmiany obowiązujące od dnia 1 stycznia 2022 roku to:

- *Zmiany do MSR 16 Rzeczowe aktywa trwałe: przychody osiągnięte przed oddaniem do użytkowania,*
- *Zmiany do MSR 37 Umowy rodzące obciążenia – koszty wypełnienia obowiązków umownych,*
- *Zmiany do MSSF 3 połączenie jednostek – odniesienie do założeń koncepcyjnych oraz*
- *Zmiany wynikające z przeglądu MSSF 2018-2020 – Zmiany w MSR 41, MSSF 1 oraz MSSF 9 dotyczące głównie rozwiązania niezgodności i uściślenia nazewnictwa.*

Zmienione standardy oraz interpretacje, które mają zastosowanie po raz pierwszy w 2022 roku, nie mają istotnego wpływu na śródroczne skrócone sprawozdanie finansowe Spółki.

2.7. Nowe standardy i interpretacje, które zostały opublikowane, a nie weszły jeszcze w życie

Następujące standardy i interpretacje zostały wydane przez Radę Międzynarodowych Standardów Rachunkowości lub Komitet ds. Interpretacji Międzynarodowej Sprawozdawczości Finansowej, a nie weszły jeszcze w życie:

- MSSF 14 Regulacyjne rozliczenia międzyokresowe (opublikowano dnia 30 stycznia 2014 roku) – zgodnie z decyzją Komisji Europejskiej proces zatwierdzania standardu w wersji wstępnej nie zostanie zainicjowany przed ukazaniem się standardu w wersji ostatecznej - do dnia zatwierdzenia niniejszego sprawozdania finansowego niezatwierdzony przez UE – mający zastosowanie dla okresów rocznych rozpoczynających się dnia 1 stycznia 2016 roku lub później;
- Zmiany do MSSF 10 i MSR 28: Transakcje sprzedaży lub wniesienia aktywów pomiędzy inwestorem a jego jednostką stowarzyszoną lub wspólnym przedsięwzięciem (opublikowano dnia 11 września 2014 roku) – prace prowadzące do zatwierdzenia niniejszych zmian zostały przez UE odłożone bezterminowo - termin wejścia w życie został odroczony przez RMSR na czas nieokreślony;
- MSSF 17 Umowy ubezpieczeniowe (opublikowano dnia 18 maja 2017 roku) w tym Zmiany do MSSF 17 (opublikowano dnia 25 czerwca 2020) - mające zastosowanie dla okresów rocznych rozpoczynających się dnia 1 stycznia 2023 roku lub później;
- Zmiany do MSR 1: Prezentacja sprawozdań finansowych – Podział zobowiązań na krótkoterminowe i długoterminowe oraz Podział zobowiązań na krótkoterminowe i długoterminowe – odroczenie daty wejścia w życie (opublikowano odpowiednio dnia 23 stycznia 2020 roku oraz 15 lipca 2020 roku) – do dnia zatwierdzenia niniejszego sprawozdania finansowego niezatwierdzone przez UE – mające zastosowanie dla okresów rocznych rozpoczynających się dnia 1 stycznia 2023 roku lub później;
- Zmiany do MSR 1 i Stanowiska Praktycznego 2: Ujawnianie informacji dotyczących zasad (polityki) rachunkowości (opublikowano dnia 12 lutego 2021 roku) – mające zastosowanie dla okresów rocznych rozpoczynających się dnia 1 stycznia 2023 roku lub później;
- Zmiany do MSR 8: Definicja wartości szacunkowych (opublikowano dnia 12 lutego 2021 roku) – mające zastosowanie dla okresów rocznych rozpoczynających się dnia 1 stycznia 2023 roku lub później;
- Zmiany do MSR 12: Podatek odroczony dotyczący aktywów i zobowiązań powstających na skutek pojedynczej transakcji (opublikowano dnia 7 maja 2021 roku) – mające zastosowanie dla okresów rocznych rozpoczynających się dnia 1 stycznia 2023 roku lub później;
- Zmiany do MSSF 17 Umowy ubezpieczeniowe: Pierwsze zastosowanie MSSF 17 i MSSF 9 – Informacje porównawcze (opublikowano dnia 9 grudnia 2021 roku) - do dnia zatwierdzenia niniejszego sprawozdania finansowego niezatwierdzone przez UE – mające zastosowanie dla okresów rocznych rozpoczynających się dnia 1 stycznia 2023 roku lub później.

Daty wejścia w życie są datami wynikającymi z treści standardów ogłoszonych przez Radę ds. Międzynarodowej Sprawozdawczości Finansowej. Daty stosowania standardów w Unii Europejskiej mogą różnić się od dat stosowania wynikających z treści standardów i są ogłaszane w momencie zatwierdzenia do stosowania przez Unię Europejską.

Grupa jest w trakcie analizy, w jaki sposób wprowadzenie powyższych standardów i interpretacji może wpłynąć na skonsolidowane sprawozdanie finansowe oraz na stosowane przez Grupę zasady (politykę) rachunkowości.

2.8. Zmiany stosowanych zasad prezentacji

W okresie sprawozdawczym nie dokonano zmian w zakresie stosowanych zasadach prezentacji.

2.9. Korekta błędu

W okresie sprawozdawczym nie wystąpiły zdarzenia skutkujące koniecznością dokonania korekty błędu.

2.10. Przekształcenie danych porównywalnych

W 2022 roku Grupa dokonała zmiany rozliczenia nabycia spółki SQ Method Ltd. (grupa Matrix, segment Formula), co wiązało się z koniecznością przekształcenia danych porównywalnych na dzień 31 grudnia 2021 roku. Dane te zostały również przekształcone w związku ze zmianami wartości nabywanych aktywów rozpoznanych w procesie alokacji ceny nabycia spółek zależnych z Grupy ASEE (segment Asseco International). W wyniku tych wydarzeń zmianie uległy niektóre pozycje aktywów i zobowiązań na dzień 31 grudnia 2021 roku.

W tabeli poniżej zaprezentowano wpływ powyższych zmian na dane porównywalne.

Przekształcenie bilansu na dzień 31 grudnia 2021 roku	31 grudnia 2021 roku	Zmiana rozliczenia nabycia w segmencie Formula Systems	Zmiana rozliczenia nabycia w segmencie Asseco International	31 grudnia 2021 roku (przekształcone)
	mln PLN	mln PLN	mln PLN	mln PLN
Aktywa trwałe				
Rzeczowe aktywa trwałe	906,1	-	(0,2)	905,9
Wartości niematerialne	2 470,3	-	15,9	2 486,2
Aktywa z tytułu prawa do użytkowania	830,9	-	0,2	831,1
Nieruchomości inwestycyjne	5,3	-	-	5,3
Wartość firmy	5 606,0	(1,5)	(13,3)	5 591,2
Inwestycje wyceniane metodą praw własności	159,3	-	-	159,3
Pozostałe należności i należności z tytułu dostaw i usług	64,9	-	-	64,9
Aktywa z tytułu odroczonego podatku dochodowego	250,7	-	0,1	250,8
Rozliczenia międzyokresowe	89,4	-	-	89,4
Pozostałe aktywa finansowe	42,8	-	1,2	44,0
	10 425,7	(1,5)	3,9	10 428,1
Aktywa obrotowe				
Zapasy	202,5	-	-	202,5
Rozliczenia międzyokresowe	312,3	-	-	312,3
Należności z tytułu dostaw i usług	3 711,5	-	-	3 711,5
Aktywa z tytułu umów z klientami	501,9	-	-	501,9
Należności z tytułu podatku dochodowego od osób prawnych	76,5	-	-	76,5
Należności budżetowe oraz pozostałe należności	106,5	-	-	106,5
Inne aktywa niefinansowe	13,9	-	-	13,9
Pozostałe aktywa finansowe	142,3	-	-	142,3
Środki pieniężne i depozyty krótkoterminowe	3 065,4	-	(1,2)	3 064,2
	8 132,8	-	(1,2)	8 131,6
Aktywa trwałe przeznaczone do sprzedaży	12,3	-	-	12,3
Suma aktywów obrotowych i aktywów trwałych przeznaczonych do sprzedaży	8 145,1	-	(1,2)	8 143,9
SUMA AKTYWÓW	18 570,8	(1,5)	2,7	18 572,0

Kapitał własny				
Kapitał własny (przypisany akcjonariuszom Jednostki Dominującej)	6 282,8	-	(0,5)	6 282,3
Udziały niekontrolujące	3 363,9	-	(0,5)	3 363,4
Kapitał własny ogółem	9 646,7	-	(1,0)	9 645,7
Zobowiązania długoterminowe				
Kredyty bankowe, pożyczki, dłużne papiery wartościowe	1 570,8	-	-	1 570,8
Zobowiązania z tytułu leasingu	610,1	-	-	610,1
Pozostałe zobowiązania finansowe	307,3	(1,5)	-	305,8
Rezerwy z tytułu odroczonego podatku dochodowego	617,6	-	2,6	620,2
Zobowiązania z tytułu umów z klientami	119,1	-	-	119,1
Zobowiązania z tytułu podatku dochodowego od osób prawnych	43,6	-	-	43,6
Pozostałe zobowiązania	8,5	-	-	8,5
Rezerwy	63,7	-	-	63,7
Rozliczenia międzyokresowe przychodów i kosztów	62,6	-	-	62,6
	3 403,3	(1,5)	2,6	3 404,4
Zobowiązania krótkoterminowe				
Kredyty bankowe, pożyczki, dłużne papiery wartościowe	1 017,1	-	0,1	1 017,2
Zobowiązania z tytułu leasingu	236,0	-	-	236,0
Pozostałe zobowiązania finansowe	285,3	-	(0,1)	285,2
Zobowiązania z tytułu dostaw i usług	1 522,1	-	-	1 522,1
Zobowiązania z tytułu umów z klientami	985,9	-	(0,5)	985,4
Zobowiązania z tytułu podatku dochodowego od osób prawnych	77,5	-	-	77,5
Inne obowiązki budżetowe	343,8	-	-	343,8
Pozostałe zobowiązania	557,3	-	-	557,3
Rezerwy	17,2	-	-	17,2
Rozliczenia międzyokresowe przychodów i kosztów	478,1	-	1,6	479,7
Zobowiązania przeznaczone do sprzedaży	0,5	-	-	0,5
	5 520,8	-	1,1	5 521,9
SUMA ZOBOWIĄZAŃ	8 924,1	(1,5)	3,7	8 926,3
SUMA PASYWÓW	18 570,8	(1,5)	2,7	18 572,0

2.11. Wpływ statusu Turcji jako gospodarki hiperinflacyjnej

Ocena, czy spółki z grupy działają w gospodarkach ogarniętych hiperinflacją, opiera się na czynnikach jakościowych i ilościowych. W Turcji, w której działalność prowadzą spółki z grupy ASEE (segment Asseco International), poziomy inflacji były od pewnego czasu wysokie, a znaczne miesięczne wzrosty inflacji odnotowywane przez Turecki Instytut Statystyczny od grudnia 2021 roku do chwili obecnej, spowodowały, że wskaźniki inflacji w skali trzech lat w ujęciu skumulowanym przekroczyły w kwietniu 2022 roku 100 procent. Ponadto w Turcji obecne są także jakościowe wskaźniki hiperinflacji. W związku z tym Grupa uznała Turcję za kraj, którego gospodarka jest hiperinflacyjna i dla działalności jednostek zależnych funkcjonujących w Turcji zastosowano, retrospektywnie od dnia 1 stycznia 2022 roku, MSR 29 "Sprawozdawczość finansowa w warunkach hiperinflacji", tak jakby gospodarka turecka była zawsze hiperinflacyjna. Przekształcono także dane finansowe jednostek zależnych, których walutą funkcjonalną jest lira turecka z uwzględnieniem zmiany siły

nabywczęj w oparciu o wskaźnik cen towarów i usług konsumpcyjnych (CPI) tak, aby były wyrażone w jednostkach miary obowiązujących na koniec okresu sprawozdawczego.

W związku z tym, bilansowe pozycje niepieniężne oraz rachunek zysków i strat zostały przekształcone tak, aby odzwierciedlały siłę nabywczą na dzień bilansowy. Pozycje pieniężne, takie jak środki pieniężne, należności, zobowiązania, zadłużenie bankowe itp. odzwierciedlają już siłę nabywczą na dzień zamknięcia, ponieważ pozycje te składają się z sald, należności lub zobowiązań w odpowiednich jednostkach pieniężnych. MSR 29, w połączeniu z MSR 21 dotyczącym przeliczania walut, wymaga również, aby wszystkie transakcje w kursie walutowym gospodarki hiperinflacyjnej tj. lirze tureckiej (TRY), były przeliczane na walutę prezentacji Grupy tj. polski złoty (PLN), przy zastosowaniu kursu walutowego z dnia bilansowego. W związku z tym, wszystkie transakcje w Turcji zostały przeliczone na PLN przy użyciu kursu walutowego z dnia 30 czerwca 2022 roku, podczas gdy Grupa zwykle przelicza transakcje w rachunku zysków i strat po średnim kursie walutowym z danego okresu sprawozdawczego.

Ponieważ waluta prezentacji Grupy, którą jest PLN, nie jest hiperinflacyjna, MSR 21 i MSR 29 nie wymagają przekształcenia danych porównawczych Grupy w celu odzwierciedlenia siły nabywczęj na koniec czerwca 2022 roku. Dane finansowe Grupy za lata poprzednie nie zostały zatem przekształcone. Skumulowany efekt zastosowania MSR 29 na dzień 1 stycznia 2022 roku został ujęty w pozostałych dochodach całkowitych Grupy.

Podstawa przekształceń związanych z hiperinflacją:

- Wskaźnik cen:

Hiperinflacyjne przekształcenia danych finansowych jednostek zależnych działających w Turcji opierają się na oficjalnie dostępnych danych dotyczących zmian wskaźnika cen konsumpcyjnych (CPI) publikowanych przez Turecki Instytut Statystyczny. Na podstawie tego indeksu inflacja za okres 6 miesięcy zakończony 30 czerwca 2022 roku wynosiła 42% procent.

Poszczególne wskaźniki inflacji przedstawia poniższa tabela:

Wskaźnik inflacji za poszczególne okresy	
czerwiec 2022 - grudzień 2021	42%
czerwiec 2022 - czerwiec 2021	79%
czerwiec 2021 - grudzień 2020	8%
grudzień 2021 - grudzień 2020	36%
Wskaźnik inflacji w skali 3 lat w ujęciu skumulowanym	
czerwiec 2022 - czerwiec 2019	136%
grudzień 2021 - grudzień 2018	74%

- Kurs walutowy:

Wszystkie dane finansowe dotyczące działalności jednostek zależnych w Turcji, zarówno w bilansie, jak i w rachunku zysków i strat, są przeliczane na walutę prezentacji grupy na PLN, przy użyciu kursu wymiany TRY/PLN na dzień bilansowy, w przeciwieństwie do zwyczajowej praktyki Grupy polegającej na przeliczaniu rachunku zysków i strat przy użyciu średniego kursu wymiany za okres sprawozdawczy. Na dzień 30 czerwca 2022 roku kurs TRY wynosił 0,2689 PLN.

Założenia dotyczące metody i czasu przekształcenia związanego z hiperinflacją:

- 1) Przekształcenia hiperinflacyjne w walucie lokalnej
 - a) Grupa przeanalizowała pozycje bilansowe jednostek zależnych w Turcji i podzieliła je na aktywa/zobowiązania pieniężne i niepieniężne. Pozycje pieniężne nie podlegały przekształceniu, ponieważ są one już wyrażane w jednostkach obowiązujących na koniec okresu sprawozdawczego.
 - b) Istotne pozycje niepieniężne występujące w tureckich jednostkach zależnych to: wartość firmy powstała na nabyciu tych spółek, rzeczowe aktywa trwałe, wartości niematerialne, aktywa z tytułu prawa do użytkowania, czynne rozliczenia międzyokresowe kosztów, zobowiązania z tytułu umów z klientami. Aktywa z tytułu prawa do użytkowania nie zostały dodatkowo przeszacowane, bo cyklicznie podlegają

indeksacji o wskaźnik inflacji. Pozostałe pozycje niepieniężne zostały przekształcone w celu uwzględnienia skutków inflacji w oparciu o zmiany wskaźnika cen w okresie od początkowego ujęcia do dnia 30 czerwca 2022 roku lub do daty zbycia. Przekształcenia zostały dokonane ze skutkiem na dzień początkowego ujęcia pozycji w bilansie, jednak nie wcześniej niż na dzień nabycia jednostek zależnych przez Grupę, gdyż uznaje się, że pozycje niepieniężne zostały wtedy przeliczone i ujęte w skonsolidowanym sprawozdaniu finansowym w wartości godziwej, odzwierciedlającej siłę nabywczą na dzień nabycia. Przekształcenie znacząco zwiększyło wartość wartości firmy, rzeczowych aktywów trwałych i wartości niematerialnych. Przekształcenie doprowadziło również do wyższych kosztów w rachunku zysków i strat w postaci wyższych odpisów amortyzacyjnych w związku z przekształconą wartością brutto rzeczowych aktywów trwałych i wartości niematerialnych.

- c) W związku z przeszacowaniem aktywów i zobowiązań niepieniężnych przeszacowaniu uległ także podatek odroczony liczony jako różnica między wartością podatkową i księgową.
- d) Kapitał własny tureckich jednostek zależnych został przekształcony o skutki inflacji w oparciu o zmiany wskaźnika cen w I półroczu 2022 roku w celu odzwierciedlenia siły nabywczej na dzień bilansowy. Aktualizacja wyceny kapitału własnego w oparciu o zmiany wskaźnika cen została ujęta drugostronnie w przychodach/kosztach finansowych w rachunku zysków i strat w pozycji: Zysk z sytuacji pieniężnej netto – hiperinflacja.
- e) Wszystkie transakcje rachunku zysków i strat w okresie 6 miesięcy zakończonym dnia 30 czerwca 2022 roku zostały przekształcone w celu odzwierciedlenia zmian wskaźnika cen w okresie od miesiąca ujęcia w rachunku zysków i strat do 30 czerwca, z wyjątkiem amortyzacji rzeczowych aktywów trwałych i wartości niematerialnych, które zostały przeliczone w oparciu o skorygowaną wartość brutto tych aktywów. Ponowne obliczenie amortyzacji opiera się na normalnych okresach użytkowania odpowiednich aktywów. Przekształcenie rachunku zysków i strat o wskaźnik inflacji spowodowało wzrost wartości poszczególnych pozycji rachunku zysków i strat w walucie lokalnej ze względu na zmiany wskaźnika cen od dnia ujęcia do 30 czerwca 2022 roku.
- f) Skutki przekształcenia rachunku zysków i strat oraz bilansu o inflację w bieżącym okresie sprawozdawczym zostały ujęte drugostronnie w przychodach/kosztach finansowych w rachunku zysków i strat w pozycji: Zysk z sytuacji pieniężnej netto - hiperinflacja. Przeszacowanie pozycji bilansowych o inflację od momentu ich początkowego ujęcia do końca 2021 roku zostało ujęte drugostronnie w odrębnej pozycji w innych dochodach całkowitych za 2022 rok oraz w kapitale własnym w pozycji Zyski zatrzymane i pozostałe kapitały.

2) Przeliczenie danych finansowych na walutę prezentacji Grupy

- a) Sprawozdania finansowe jednostek zależnych działających w Turcji po przekształceniach inflacyjnych w walucie lokalnej zostało przeliczone na PLN poprzez przeliczenie bilansu i wszystkich pozycji rachunku zysków i strat w okresie sprawozdawczym przy zastosowaniu kursu TRY/PLN na dzień bilansowy. Na dzień 30 czerwca 2022 roku kurs TRY wynosił 0,2689 PLN. Przeliczenie pozycji bilansu pozostaje bez zmian w porównaniu ze zwykłą praktyką Grupy, natomiast nowa zasada przeliczania pozycji rachunku zysków i strat ma znaczący wpływ na pozycje rachunku zysków i strat. Efekt przeliczenia sprawozdania z dochodów całkowitych kursem zamknięcia został drugostronnie ujęty w pozycji: Różnicach z przeliczenia jednostek zależnych.

3) Czas rozpoznania

- a) MSR 29 został wdrożony przez Grupę z dniem 1 stycznia 2022 roku, a przekształcenia z tytułu hiperinflacji zostały ujęte po raz pierwszy w bieżącym śródrocznym skróconym skonsolidowanym sprawozdaniu finansowym.
- b) Ponieważ wskaźniki inflacji w skali trzech lat w ujęciu skumulowanym przekroczyły 100 procent w kwietniu 2022 roku, opublikowane dane za pierwszy kwartał 2022 roku nie uległy zmianie.

Wpływ zastosowania MSR 29 na skonsolidowane sprawozdanie finansowe za rok 2022 został podsumowany poniżej:

RACHUNEK ZYSKÓW I STRAT	6 miesięcy do	Wpływ hiperinflacji	6 miesięcy do
	30 czerwca 2022		30 czerwca 2022
	bez wpływu MSR 29		zgodnie z MSR 29
	mln PLN	mln PLN	mln PLN
Przychody operacyjne	8 308,7	3,1	8 311,8
Koszt własny sprzedaży	(6 545,0)	(1,9)	(6 546,9)
Zysk brutto ze sprzedaży	1 763,7	1,2	1 764,9
Koszty sprzedaży	(454,8)	(0,3)	(455,1)
Koszty ogólnego zarządu	(550,6)	(0,5)	(551,1)
Zysk netto ze sprzedaży	758,3	0,4	758,7
Pozostałe przychody operacyjne	209,5	-	209,5
Pozostałe koszty operacyjne	(38,4)	-	(38,4)
Zysk z działalności operacyjnej	929,4	0,4	929,8
Przychody finansowe	59,5	20,8	80,3
Koszty finansowe	(88,1)	(0,2)	(88,3)
Zysk przed opodatkowaniem i udziałem w wynikach jednostek stowarzyszonych i wspólnych przedsięwzięć	900,8	21,0	921,8
Podatek dochodowy (bieżące i odroczone obciążenie podatkowe)	(201,6)	(0,2)	(201,8)
Udział w wynikach jednostek stowarzyszonych i wspólnych przedsięwzięć	10,3	-	10,3
Zysk za okres sprawozdawczy	709,5	20,8	730,3
<i>Przypadający:</i>			
Akcjonariuszom Jednostki Dominującej	238,2	10,6	248,8
Udziałowcom niekontrolującym	471,3	10,2	481,5
Podstawowy i rozwodniony zysk na jedną akcję (w PLN) ze skonsolidowanego zysku za okres przypadający akcjonariuszom Jednostki Dominującej	2,87	0,13	3,0
POZOSTAŁE DOCHODY CAŁKOWITE			
Zysk za okres sprawozdawczy	709,5	20,8	730,3
<i>Elementy, które mogą podlegać przeklasyfikowaniu do rachunku zysków i strat</i>			
Przekształcenie aktywów niepieniężnych na dzień 1 stycznia - wpływ hiperinflacji	-	33,1	33,1
Różnice kursowe z przeliczenia jednostek zależnych	137,3	1,6	138,9
<i>Elementy, które nie podlegają przeklasyfikowaniu do rachunku zysków i strat</i>			
Zyski/straty aktuarialne	9,0	-	9,0
Podatek dochodowy dotyczący pozostałych dochodów całkowitych	(2,2)	-	(2,2)
Razem pozostałe dochody całkowite:	144,1	34,7	178,8
SUMA DOCHODÓW CAŁKOWITYCH przypadająca:	853,6	55,5	909,1
Akcjonariuszom Jednostki Dominującej	326,4	28,3	354,7
Udziałowcom niekontrolującym	527,2	27,2	554,4

AKTYWA	30 czerwca 2022	Wpływ hiperinflacji	30 czerwca 2022 roku
	bez wpływu MSR 29		zgodnie z MSR 29
	mln PLN		mln PLN
Aktywa trwałe			
Rzeczowe aktywa trwałe	910,4	2,3	912,7

Wartości niematerialne	2 480,5	0,5	2 481,0
Aktywa z tytułu prawa do użytkowania	778,3	-	778,3
Nieruchomości inwestycyjne	1,8	-	1,8
Wartość firmy	5 916,3	54,9	5 971,2
Inwestycje wyceniane metodą praw własności	166,8	-	166,8
Pozostałe należności i należności z tytułu dostaw i usług	76,2	-	76,2
Aktywa z tytułu odroczonego podatku dochodowego	240,4	1,5	241,9
Rozliczenia międzyokresowe	96,1	0,5	96,6
Pozostałe aktywa finansowe	54,2	-	54,2
	10 721,0	59,7	10 780,7
Aktywa obrotowe			
Zapasy	333,9	-	333,9
Rozliczenia międzyokresowe	341,8	4,2	346,0
Należności z tytułu dostaw i usług	3 684,5	-	3 684,5
Aktywa z tytułu umów z klientami	678,8	-	678,8
Należności z tytułu podatku dochodowego od osób prawnych	101,8	-	101,8
Należności budżetowe oraz pozostałe należności	146,0	-	146,0
Inne aktywa niefinansowe	13,8	-	13,8
Pozostałe aktywa finansowe	210,5	-	210,5
Środki pieniężne i depozyty	2 778,9	-	2 778,9
	8 290,0	4,2	8 294,2
Aktywa trwale przeznaczone do sprzedaży	14,4	-	14,4
Suma aktywów obrotowych i aktywów trwałych przeznaczonych do sprzedaży	8 304,4	4,2	8 308,6
SUMA AKTYWÓW	19 025,4	63,9	19 089,3

PASywa	30 czerwca 2022	Wpływ hiperinflacji	30 czerwca 2022 roku
	bez wpływu MSR 29		zgodnie z MSR 29
	mln PLN	mln PLN	mln PLN
Kapitał własny <i>(przypisany akcjonariuszom Jednostki Dominującej)</i>			
Kapitał podstawowy	83,0	-	83,0
Nadwyżka ze sprzedaży akcji powyżej ich wartości nominalnej	4 180,1	-	4 180,1
Transakcje na udziałach niekontrolujących	(166,7)	-	(166,7)
Różnice kursowe z przeliczenia jednostek zależnych, stowarzyszonych oraz wspólnych przedsięwzięć	226,0	0,8	226,8
Zyski zatrzymane i pozostałe kapitały	1 988,1	27,6	2 015,7
	6 310,5	28,4	6 338,9
Udziały niekontrolujące	3 602,7	27,3	3 630,0
Kapitał własny ogółem	9 913,2	55,7	9 968,9
Zobowiązania długoterminowe			
Kredyty bankowe, pożyczki, dłużne papiery wartościowe	1 436,8	-	1 436,8
Zobowiązania z tytułu leasingu	560,5	-	560,5
Pozostałe zobowiązania finansowe	337,1	-	337,1
Rezerwy z tytułu odroczonego podatku dochodowego	614,8	1,7	616,5
Zobowiązania z tytułu umów z klientami	106,1	0,7	106,8

Zobowiązania z tytułu podatku dochodowego od osób prawnych	48,2	-	48,2
Pozostałe zobowiązania	6,9	-	6,9
Rezerwy	57,0	-	57,0
Rozliczenia międzyokresowe przychodów i kosztów	62,4	-	62,4
	3 229,8	2,4	3 232,2
Zobowiązania krótkoterminowe			
Kredyty bankowe, pożyczki, dłużne papiery wartościowe	1 308,5	-	1 308,5
Zobowiązania z tytułu leasingu	236,6	-	236,6
Pozostałe zobowiązania finansowe	390,2	-	390,2
Zobowiązania z tytułu dostaw i usług	1 435,4	-	1 435,4
Zobowiązania z tytułu umów z klientami	1 043,1	5,8	1 048,9
Zobowiązania z tytułu podatku dochodowego od osób prawnych	107,4	-	107,4
Inne zobowiązania budżetowe	233,0	-	233,0
Pozostałe zobowiązania	591,8	-	591,8
Rezerwy	18,5	-	18,5
Rozliczenia międzyokresowe przychodów i kosztów	515,2	-	515,2
Zobowiązania przeznaczone do sprzedaży	2,7	-	2,7
	5 882,4	5,8	5 888,2
SUMA ZOBOWIĄZAŃ	9 112,2	8,2	9 120,4
SUMA PASYWÓW	19 025,4	63,9	19 089,3

3. Organizacja i zmiany w strukturze Grupy Kapitałowej Asseco, ze wskazaniem jednostek podlegających konsolidacji

Struktura Grupy Kapitałowej Asseco została przedstawiona w tabeli poniżej (udział w głosach i kapitale na dzień 30 czerwca 2022 oraz na dzień 31 grudnia 2021 zaprezentowany jest na grafice pod nazwą spółki):

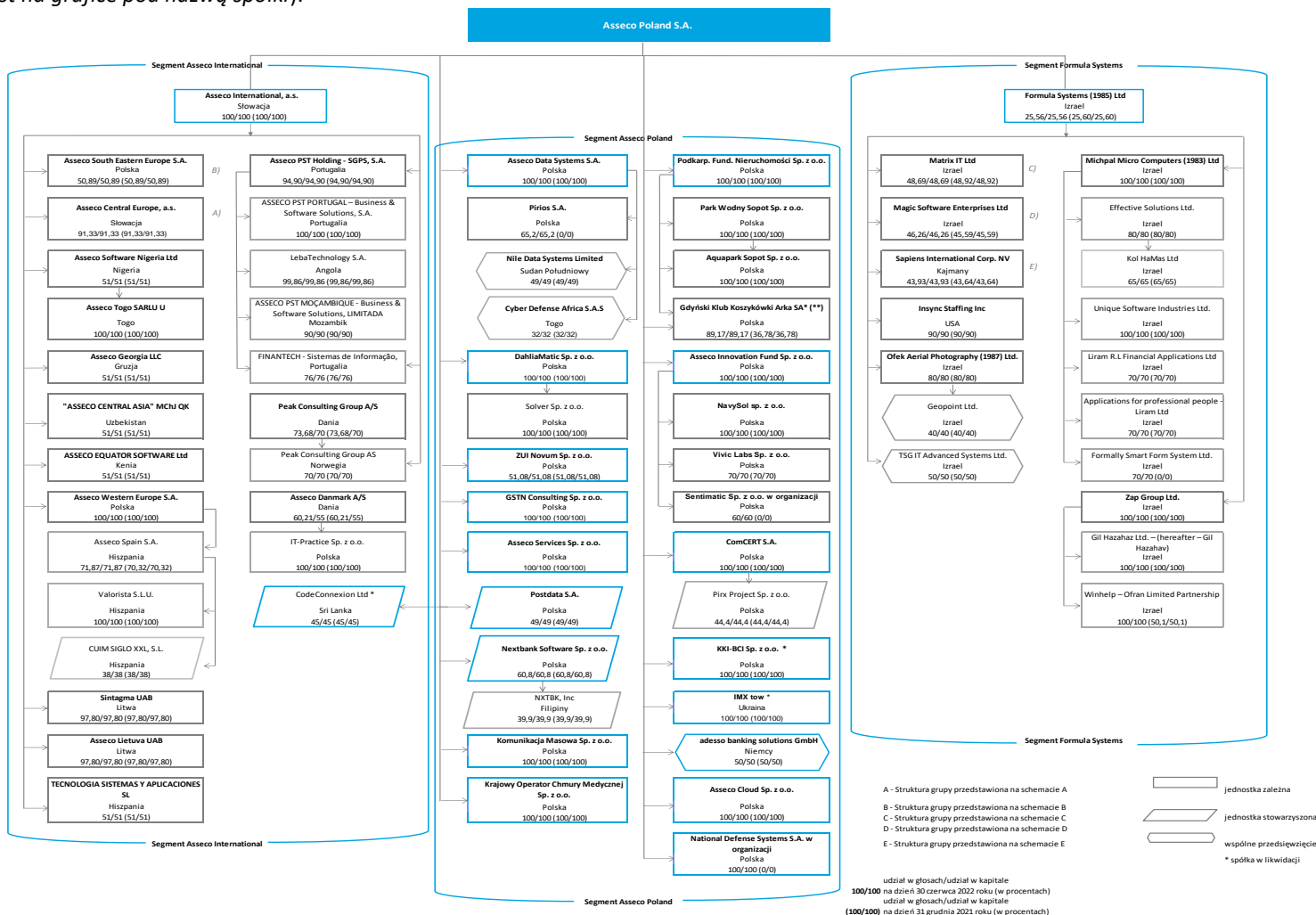

A. Struktura Grupy Kapitałowej Asseco Central Europe

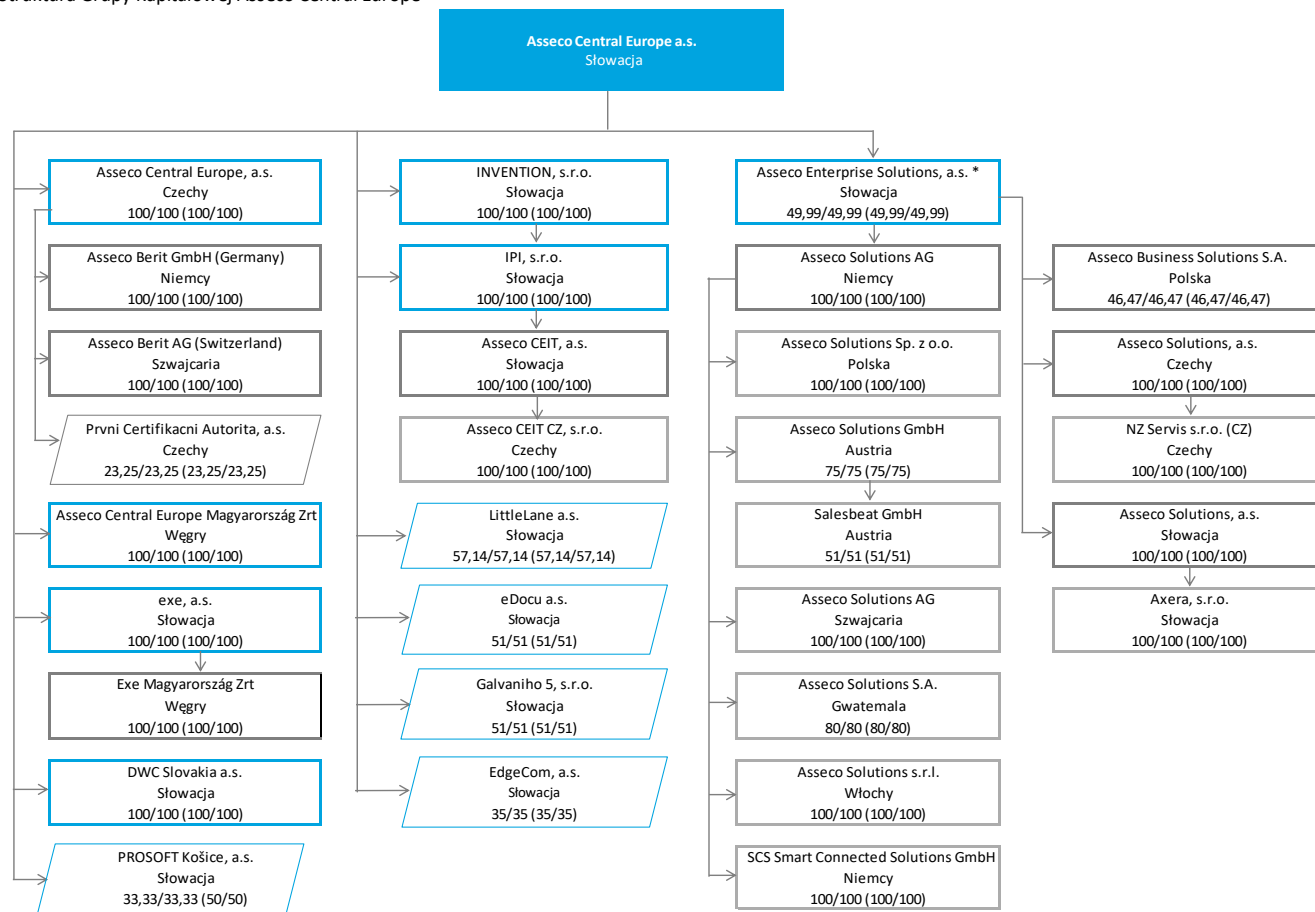

□ jednostka zależna
 ▭ jednostka stowarzyszona
 ▨ wspólne przedsięwzięcie

100/100 udział w głosach/udział w kapitale na dzień 30 czerwca 2022 roku (w procentach)
 (100/100) udział w głosach/udział w kapitale na dzień 31 grudnia 2021 roku (w procentach)

* Asseco Central Europe, a.s. posiada 49,999999% udziałów w Asseco Enterprise Solutions, pozostałe 50,00001% udziałów jest własnością Asseco International, a.s.
 Asseco Central Europe, a.s. sprawuje bezpośrednią kontrolę nad Asseco Enterprise Solutions, a.s.

B. Struktura Grupy Kapitałowej Asseco South Eastern Europe

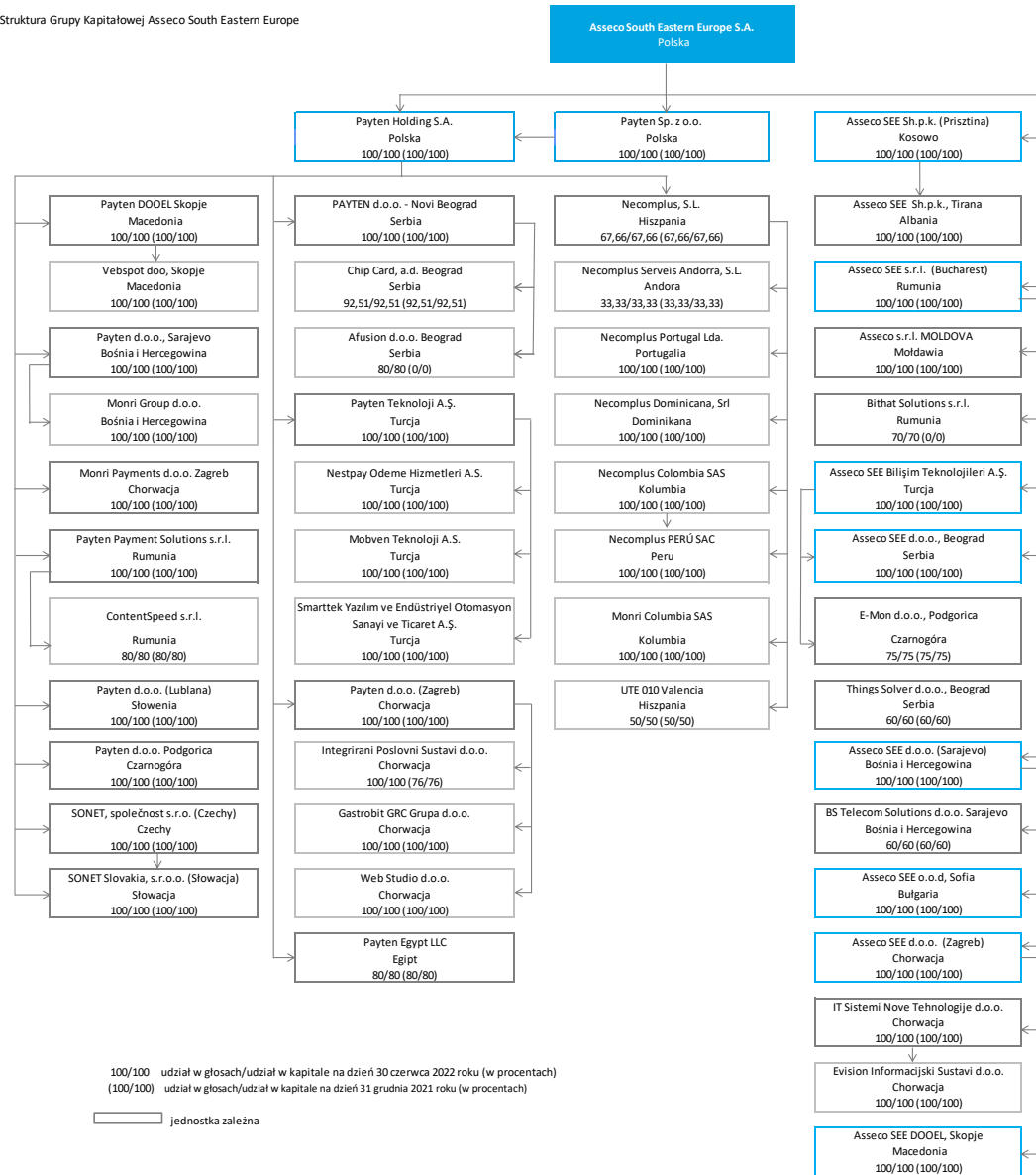

100/100 udział w głosach/udział w kapitale na dzień 30 czerwca 2022 roku (w procentach)
 (100/100) udział w głosach/udział w kapitale na dzień 31 grudnia 2021 roku (w procentach)

☐ jednostka zależna

C. Struktura Grupy Matrix IT

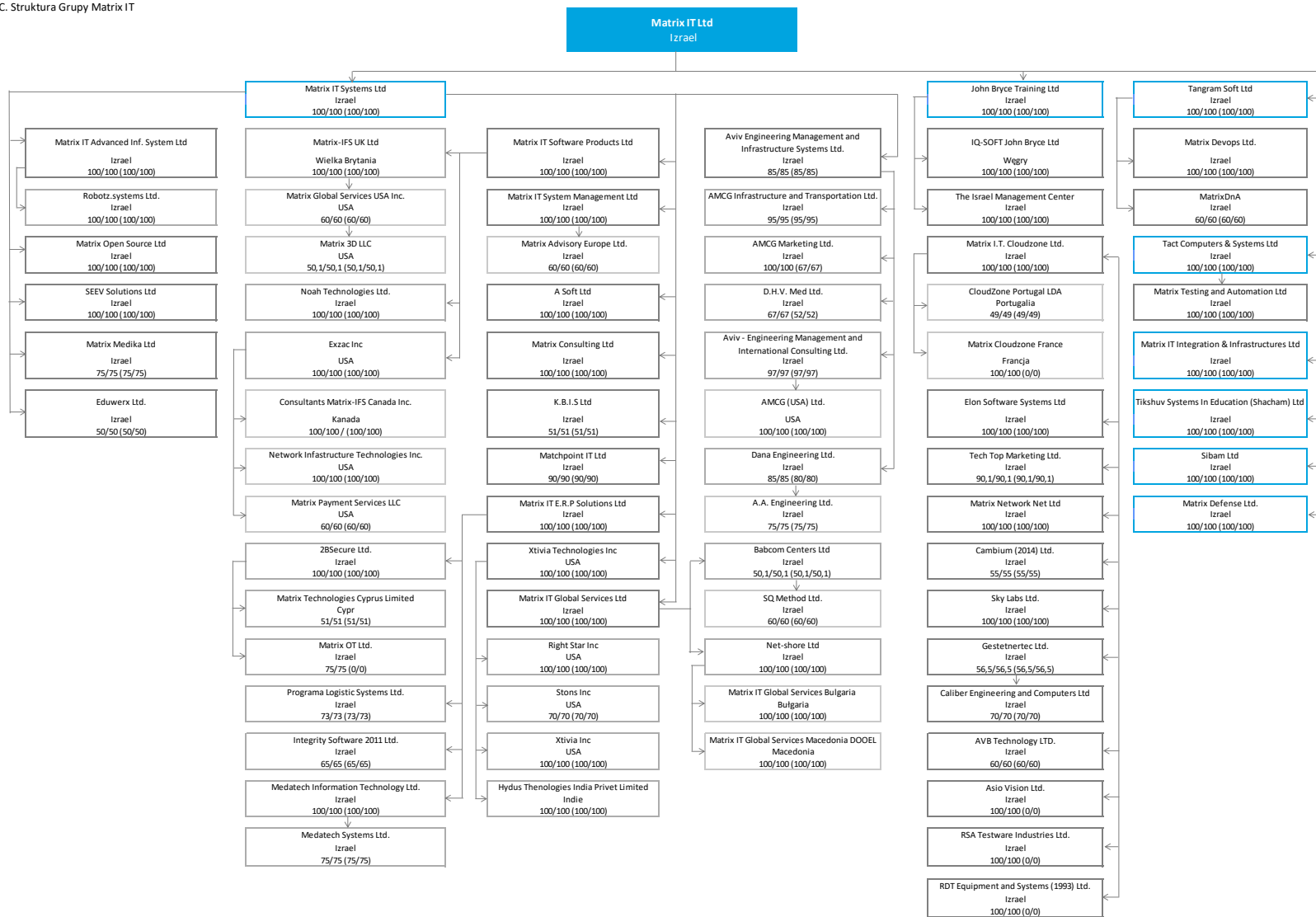

100/100 udział w głosach/udział w kapitale na dzień 30 czerwca 2022 roku (w procentach)
 100/100 udział w głosach/udział w kapitale na dzień 31 grudnia 2021 roku (w procentach)

□ jednostka zależna

D. Struktura Grupy Magic Software Enterprises

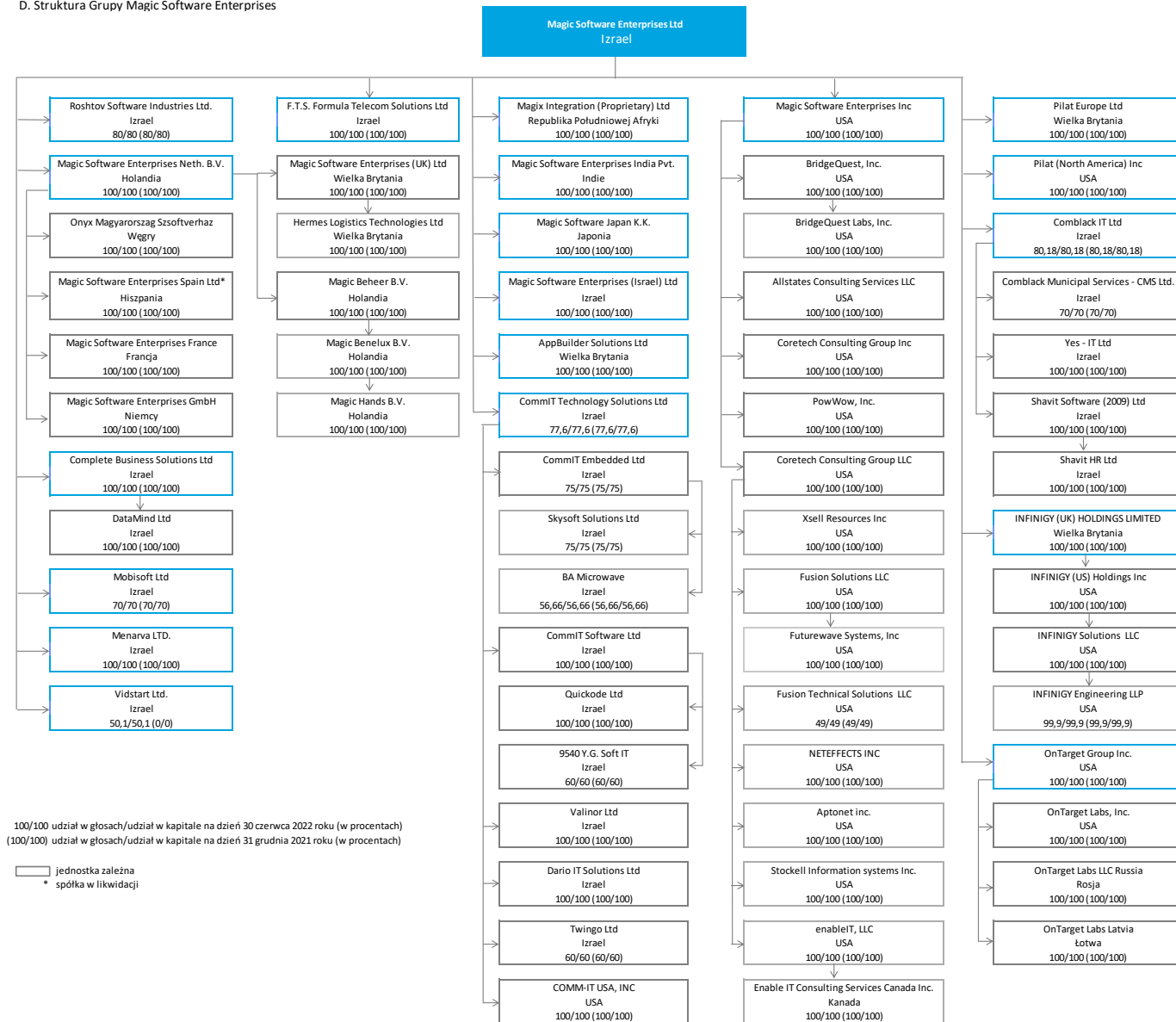

E. Struktura Grupy Sapiens International

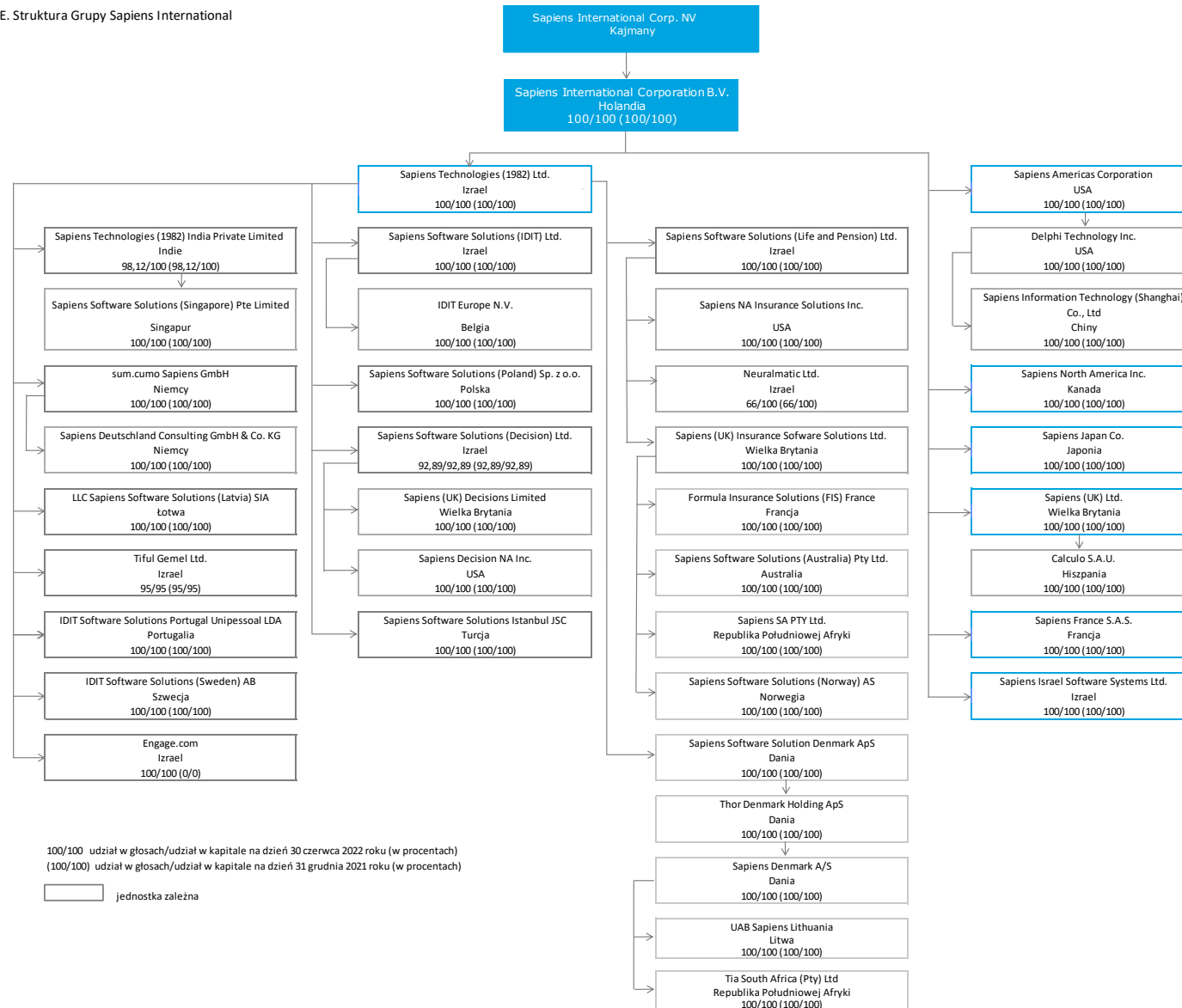

W okresie 6 miesięcy zakończonym dnia 30 czerwca 2022 roku miały miejsce następujące zmiany w składzie Grupy:

Segment Asseco Poland

Zmiany w segmencie Asseco Poland	Data transakcji	Udział w liczbie głosów po transakcji	Wpływ na kapitał przypisany akcjonariuszom Jednostki Dominującej (mln PLN)
Nabycie udziałów w nowych spółkach Szczegóły dotyczące transakcji nabycia zaprezentowano w nocie 6.4 do niniejszego sprawozdania finansowego.			
Nabycie przez Asseco Data Systems S.A. udziałów spółki Pirios S.A.	25 stycznia 2022	65,2%	-
Zmiana udziałów w spółkach			
Asseco Poland S.A. zmniejszyło udziały w spółce Formula Systems (1985) Ltd w wyniku emisji akcji w ramach programu opcji pracowniczych	II kwartał 2022	25,56%	(0,7)
Połączenie spółek			
Połączenie Wind Telecom Sp. z o.o. z Pirios S.A. jako spółką przejmującą	1 kwietnia 2022	n/d	n/d
Założenie spółek			
Asseco Innovation Fund Sp. z o.o. utworzyło spółkę Sentimatic Sp. z o.o. w organizacji	4 lutego 2022	60%	-
Asseco Poland S.A. utworzyło spółkę National Defense Systems S.A. w organizacji	23 maja 2022	100%	-
Likwidacja spółek			
Rozpoczęcie procesu likwidacji spółki GKK Arka S.A.	5 maja 2022	n/d	n/d

Segment Asseco International

Zmiany w segmencie Asseco International	Data transakcji	Udział w liczbie głosów po transakcji	Wpływ na kapitał przypisany akcjonariuszom Jednostki Dominującej (mln PLN)
Nabycie udziałów w nowych spółkach Szczegóły dotyczące transakcji nabycia zaprezentowano w nocie 6.4 do niniejszego sprawozdania finansowego.			
Nabycie przez Asseco SEE s.r.l., (Bucharest) udziałów spółki Bithat Solutions s.r.l.	16 czerwca 2022	70%	-
Zmiana udziałów w spółkach			
Zwiększenie przez Payten d.o.o. (Zagreb) udziałów spółki Integrirani Poslovnj Sustavi d.o.o.	11 maja 2022	100%	1,7
Zwiększenie przez Asseco Western Europe S.A. udziałów w spółce Asseco Spain S.A. w wyniku realizacja opcji put i umorzenia nabytych akcji własnych	23 czerwca 2022	71,87%	1,4
Założenie spółek			
Utworzenie przez PAYTEN d o.o. - Novi Beograd nowej spółki Afusion d.o.o. Beograd	4 stycznia 2022	80%	-
Sprzedaż udziałów w spółkach			
Asseco Central Europe a.s. sprzedało 16,67% udziałów spółki Prosoft Kosice s.r.o. Cena sprzedaży wynosiła 0,2 mln EUR (0,9 mln PLN).	9 lutego 2022	33,33%	(0,5)

Segment Formula Systems

Zmiany w segmencie Formula Systems	Data transakcji	Udział w liczbie głosów po transakcji	Wpływ na kapitał przypisany akcjonariuszom Jednostki Dominującej (mln PLN)
Nabycie udziałów w nowych spółkach Szczegóły dotyczące transakcji nabycia zaprezentowano w nocie 6.4 do niniejszego sprawozdania finansowego.			
Nabycie przez Magic Software Enterprises Ltd udziałów spółki Vidstart Ltd.	27 stycznia 2022	50,1%	-
Nabycie przez Michpal Micro Computers (1983) LTD. udziałów spółki Formally Smart Form System Ltd.	16 lutego 2022	70%	-
Nabycie przez Sapiens Technologies (1982) Ltd. udziałów spółki Engage.com	19 maja 2022	100%	-
Nabycie przez Matrix I.T. Integration & Infrastructures Ltd udziałów spółki Asio Vision Ltd, RSA Testware Industries Ltd. oraz RDT Equipment and Systems (1993) Ltd.	16 czerwca 2022	100%	-
Zmiana udziałów w spółkach			
Zap Group Ltd. zwiększyła udziały w spółce Winhelp – Ofran Limited Partnership	1 stycznia 2022	100%	(2,3)
Aviv Engineering Management and Infrastructure Systems Ltd. zwiększyła udziały w spółce Dana Engineering Ltd.	14 kwietnia 2022	85%	-
Aviv Engineering Management and Infrastructure Systems Ltd. zwiększyła udziały w spółce AMCG Marketing Ltd.	26 maja 2022	100%	-
Aviv Engineering Management and Infrastructure Systems Ltd. zwiększyła udziały w spółce D.H.V. Med Ltd.	30 czerwca 2022	67%	(0,2)
Formula Systems (1985) Ltd zmniejszyła udziały w spółce Matrix IT Ltd	II kwartał 2022	48,69%	(0,5)
Formula Systems (1985) Ltd zwiększyła udziały w spółce Magic Software Enterprises Ltd	II kwartał 2022	46,26%	1,5
Formula Systems (1985) Ltd zwiększyła udziały w spółce Sapiens International Corp. NV	II kwartał 2022	43,93%	0,8
Połączenie spółek			
Połączenie Adira (2008) LTD z Zap Group Ltd. jako spółką przejmującą	1 stycznia 2022	n/d	n/d
Założenie spółek			
2BSecure Ltd. utworzyło spółkę Matrix OT Ltd.	24 stycznia 2022	75%	n/d
Matrix I.T. Cloudzone Ltd. utworzyło spółkę Matrix Cloudzone France	14 kwietnia 2022	100%	n/d
Likwidacja spółek			
Likwidacja spółki Knowledge Partners International LLC	27 kwietnia 2022	n/d	n/d
Likwidacja spółki Nimbos Technologies Ltd.	11 czerwca 2022	n/d	n/d
Likwidacja spółki Infinity Keys Ltd.	21 czerwca 2022	n/d	n/d
Sprzedaż udziałów w spółkach			
Matrix IT Systems Ltd sprzedało 45,2% udziałów w spółce Infinity Labs R&D Ltd z siedzibą w Izraelu. W wyniku transakcji Grupa utraciła kontrolę na spółką.	24 kwietnia 2022	4,9%	19,0

4. Informacje dotyczące segmentów działalności

Zgodnie z MSSF 8, segmentem operacyjnym jest dająca się wyodrębnić część działalności Grupy, dla której są dostępne odrębne informacje finansowe podlegające regularnej ocenie przez główny organ odpowiedzialny za podejmowanie decyzji operacyjnych związanych ze sposobem alokowania zasobów oraz z oceną wyników działalności.

Segment Asseco Poland – segment obejmujący podmioty osiągające przychody głównie na rynku polskim, którego wyniki są regularnie analizowane przez Zarząd Jednostki Dominującej jako główny organ decyzyjny. W skład tego segmentu wchodzi między innymi następujące podmioty: Asseco Poland, Grupa Asseco Data Systems, Grupa DahliaMatic, ZUI Novum, Asseco Services, ComCERT, GSTN Consulting, Asseco Cloud, Krajowy Operator Chmury Medycznej, National Defense Systems oraz Grupa Asseco Innovation Fund. Poszczególne podmioty wchodzące w skład segmentu oferują kompleksowe usługi informatyczne skierowane do szerokiego spektrum podmiotów działających w sektorze instytucji finansowych, przedsiębiorstw oraz instytucji publicznych. Wyniki segmentu jako całości są przedmiotem regularnej weryfikacji przez Zarząd Asseco Poland.

Segment Asseco International – segment obejmuje wszystkie spółki osiągające przychody przede wszystkim na rynkach Europy centralnej, Europy południowo-wschodniej oraz Europy zachodniej i wschodniej. Wyniki spółek wchodzących w skład tego segmentu są przedmiotem okresowej weryfikacji przez zarząd spółki Asseco International, a.s. Skład segmentu jest tożsamy ze składem grupy Asseco International, a.s. Wyniki segmentu jako całości są przedmiotem regularnej weryfikacji przez Zarząd Asseco Poland. Poszczególne podmioty wchodzące w skład segmentu oferują kompleksowe usługi informatyczne skierowane do szerokiego spektrum podmiotów działających przede wszystkim w sektorze instytucji finansowych, instytucji publicznych i przedsiębiorstw.

Segment Formula Systems – segment obejmuje spółki osiągające przychody przede wszystkim na rynkach Izraela, Ameryki Północnej, Japonii oraz Bliskiego Wschodu, Europy i Afryki (region EMEA). Wyniki spółek wchodzących w skład tego segmentu są przedmiotem okresowej weryfikacji przez zarząd spółki Formula Systems, stąd skład segmentu jest tożsamy z grupą Formula Systems. Wyniki segmentu jako całości są przedmiotem regularnej weryfikacji przez Zarząd Asseco Poland.

Przychody od żadnego z klientów Grupy nie przekraczały 10% przychodów ze sprzedaży wypracowanych przez Grupę w okresie 6 miesięcy zakończonym dnia 30 czerwca 2022 roku.

Wybrane dane dotyczące rachunku zysków i strat oraz rachunku przepływów pieniężnych za okres 6 miesięcy zakończony dnia 30 czerwca 2022 roku w podziale na segmenty operacyjne:

6 miesięcy do 30 czerwca 2022	Segment Asseco Poland mln PLN	Segment Asseco International mln PLN	Segment Formula Systems mln PLN	Eliminacje mln PLN	Razem mln PLN
Przychody od klientów zewnętrznych	830,8	1 940,4	5 540,6	-	8 311,8
Transakcje pomiędzy segmentami	7,6	2,6	5,0	(15,2)	-
Przychody operacyjne segmentu łącznie	838,4	1 943,0	5 545,6	(15,2)	8 311,8
Zysk/strata z działalności operacyjnej segmentu	140,7	155,2	634,6	(0,7)	929,8
Przychody z tytułu odsetek ¹⁾	4,5	2,1	2,7	-	9,3
Koszty z tytułu odsetek ²⁾	(1,8)	(5,2)	(34,6)	0,1	(41,5)
Podatek dochodowy	(32,4)	(37,4)	(132,0)	-	(201,8)
Pozycje niepieniężne:					
Amortyzacja (ujęta w rachunku przepływów pieniężnych)	(45,8)	(94,1)	(289,2)	1,3	(427,8)
<i>w tym amortyzacja wartości niematerialnych rozpoznanych w wyniku procesu alokacji ceny nabycia (PPA)</i>	<i>(6,4)</i>	<i>(9,9)</i>	<i>(130,3)</i>	-	<i>(146,6)</i>
Koszty transakcji z pracownikami rozliczanych w formie instrumentów kapitałowych (SBP)	-	(0,1)	(32,1)	-	(32,2)
Odpis / odwrócenie odpisu z tytułu utraty wartości aktywów segmentu, w tym:	5,8	(51,7)	2,1	-	(43,8)
<i>Odpis z tytułu utraty wartości wartość firmy</i>	<i>-</i>	<i>(12,7)</i>	<i>-</i>	<i>-</i>	<i>(12,7)</i>
<i>Odpis z tytułu utraty wartości należności handlowych</i>	<i>5,7</i>	<i>(7,5)</i>	<i>2,1</i>	<i>-</i>	<i>0,3</i>
<i>Odpis aktualizujący wartości niematerialne</i>	<i>0,1</i>	<i>(31,6)</i>	<i>-</i>	<i>-</i>	<i>(31,5)</i>
Udział w wynikach jednostek stowarzyszonych i wspólnych przedsięwzięć	(0,4)	8,1	2,6	-	10,3
Zysk/strata netto segmentu przypisany Akcjonariuszom Jednostki Dominującej	109,9	89,7	49,9	(0,7)	248,8
Środki pieniężne z działalności operacyjnej ³⁾	144,1	146,3	463,8	(1,5)	752,7

¹⁾ Przychody odsetkowe od pożyczek udzielonych, papierów dłużnych, leasingu, należności handlowych oraz depozytów bankowych

²⁾ Koszty odsetkowe od kredytów, pożyczek, papierów dłużnych, leasingu oraz zobowiązań handlowych

³⁾ Środki pieniężne z działalności operacyjnej przed zapłaconym podatkiem dochodowym

Wybrane dane dotyczące pozycji bilansowych na dzień 30 czerwca 2022 roku w podziale na segmenty operacyjne:

30 czerwca 2022	Segment Asseco Poland mln PLN	Segment Asseco International mln PLN	Segment Formula Systems mln PLN	Eliminacje mln PLN	Razem mln PLN
Aktywa trwałe	3 260,2	2 527,1	5 009,5	(16,1)	10 780,7
w tym wartość firmy	2 271,6	1 731,0	1 968,6	-	5 971,2
Aktywa obrotowe oraz aktywa trwałe przeznaczone do sprzedaży	882,7	1 856,8	5 576,1	(7,0)	8 308,6
<i>w tym m.in.:</i>					
należności z tytułu dostaw i usług oraz aktywa z tytułu umów z klientami	483,5	859,9	3 026,8	(6,9)	4 363,3
środki pieniężne i depozyty	257,3	674,5	1 847,1	-	2 778,9
Zobowiązania długoterminowe	232,2	455,5	2 559,3	(14,8)	3 232,2
<i>w tym m.in.:</i>					
zobowiązania z tytułu kredytów, pożyczek i dłużnych papierów wartościowych	-	97,7	1 339,1	-	1 436,8
zobowiązania z tytułu leasingu	65,7	198,0	308,9	(12,1)	560,5
Zobowiązania krótkoterminowe	373,7	1 277,7	4 245,2	(8,4)	5 888,2
<i>w tym m.in.:</i>					
zobowiązania z tytułu kredytów, pożyczek i dłużnych papierów wartościowych	3,1	132,9	1 172,5	-	1 308,5
zobowiązania z tytułu leasingu	13,8	55,6	169,4	(2,2)	236,6
zobowiązania z tytułu dostaw i usług oraz umów z klientami	200,6	647,9	1 641,5	(5,7)	2 484,3

Wybrane dane dotyczące rachunku zysków i strat oraz rachunku przepływów pieniężnych za okres 6 miesięcy zakończony dnia 30 czerwca 2021 roku w podziale na segmenty operacyjne:

6 miesięcy do 30 czerwca 2021	Segment Asseco Poland mln PLN	Segment Asseco International mln PLN	Segment Formula Systems mln PLN	Eliminacje mln PLN	Razem mln PLN
Przychody od klientów zewnętrznych	743,0	1 688,1	4 359,9	-	6 791,0
Transakcje pomiędzy segmentami	8,1	3,2	6,0	(17,3)	-
Przychody operacyjne segmentu łącznie	751,1	1 691,3	4 365,9	(17,3)	6 791,0
Zysk/strata z działalności operacyjnej segmentu	137,3	198,7	339,0	(3,0)	672,0
Przychody z tytułu odsetek ¹⁾	0,6	3,2	0,8	-	4,6
Koszty z tytułu odsetek ²⁾	(1,6)	(3,9)	(33,1)	0,2	(38,4)
Podatek dochodowy	(28,5)	(42,4)	(69,6)	-	(140,5)
Pozycje niepieniężne:					
Amortyzacja (ujęta w rachunku przepływów pieniężnych)	(42,1)	(85,8)	(234,7)	1,1	(361,5)
<i>w tym amortyzacja wartości niematerialnych rozpoznanych w wyniku procesu alokacji ceny nabycia (PPA)</i>	<i>(7,6)</i>	<i>(8,0)</i>	<i>(109,1)</i>	-	<i>(124,7)</i>
Koszty transakcji z pracownikami rozliczanych w formie instrumentów kapitałowych (SBP)	-	-	(29,3)	-	(29,3)
Odpis / odwrócenie odpisu z tytułu utraty wartości aktywów segmentu	(0,9)	(2,2)	1,8	-	(1,3)
Udział w wynikach jednostek stowarzyszonych i wspólnych przedsięwzięć	0,7	(0,6)	2,7	-	2,8
Zysk/strata netto segmentu przypisany Akcjonariuszom Jednostki Dominującej	114,6	108,6	21,6	(3,0)	241,8
Środki pieniężne z działalności operacyjnej ³⁾	121,5	145,5	328,2	(1,3)	593,9

¹⁾ Przychody odsetkowe od pożyczek udzielonych, papierów dłużnych, leasingu, należności handlowych oraz depozytów bankowych

²⁾ Koszty odsetkowe od kredytów, pożyczek, papierów dłużnych, leasingu oraz zobowiązań handlowych

³⁾ Środki pieniężne z działalności operacyjnej przed zapłaconym podatkiem dochodowym

Wybrane dane dotyczące pozycji bilansowych na dzień 31 grudnia 2021 roku w podziale na segmenty operacyjne:

31 grudnia 2021 <i>(przekształcone)</i>	Segment Asseco Poland mln PLN	Segment Asseco International mln PLN	Segment Formula Systems mln PLN	Eliminacje mln PLN	Razem mln PLN
Aktywa trwałe	3 259,1	2 471,4	4 714,3	(16,7)	10 428,1
w tym wartość firmy	2 257,1	1 639,2	1 694,9	-	5 591,2
Aktywa obrotowe oraz aktywa trwałe przeznaczone do sprzedaży	912,9	1 831,4	5 412,1	(12,5)	8 143,9
<i>w tym m.in.:</i>					
należności z tytułu dostaw i usług oraz aktywa z tytułu umów z klientami	472,7	792,9	2 959,0	(11,2)	4 213,4
środki pieniężne i depozyty	319,5	781,9	1 962,8	-	3 064,2
Zobowiązania długoterminowe	219,4	467,6	2 732,9	(15,5)	3 404,4
<i>w tym m.in.:</i>					
zobowiązania z tytułu kredytów, pożyczek i dłużnych papierów wartościowych	-	93,7	1 477,1	-	1 570,8
zobowiązania z tytułu leasingu	69,3	207,8	345,6	(12,6)	610,1
Zobowiązania krótkoterminowe	376,1	1 205,1	3 955,4	(14,7)	5 521,9
<i>w tym m.in.:</i>					
zobowiązania z tytułu kredytów, pożyczek i dłużnych papierów wartościowych	1,6	111,6	904,0	-	1 017,2
zobowiązania z tytułu leasingu	13,8	55,9	168,4	(2,1)	236,0
zobowiązania z tytułu dostaw i usług oraz umów z klientami	219,3	642,4	1 653,8	(8,0)	2 507,5

5. Noty objaśniające do skonsolidowanego rachunku zysków i strat

5.1. Struktura przychodów operacyjnych

Przychody operacyjne w okresie 3 oraz 6 miesięcy zakończonym dnia 30 czerwca 2022 roku oraz w okresie porównywalnym kształtowały się następująco:

Przychody operacyjne	3 miesiące do	6 miesięcy do	3 miesiące do	6 miesięcy do
	30 czerwca 2022	30 czerwca 2022	30 czerwca 2021	30 czerwca 2021
	mIn PLN	mIn PLN	mIn PLN	mIn PLN
Przychody operacyjne według rodzaju				
Oprogramowanie i usługi własne	3 282,1	6 441,6	2 729,2	5 332,0
Oprogramowanie i usługi obce	462,0	889,2	305,1	586,6
Sprzęt i infrastruktura	492,2	981,0	417,6	872,4
Razem	4 236,3	8 311,8	3 451,9	6 791,0
Przychody operacyjne według sektorów				
Bankowość i Finanse	1 442,6	2 784,2	1 200,6	2 347,0
Przedsiębiorstwa	1 758,9	3 573,6	1 415,5	2 769,9
Institucje Publiczne	1 034,8	1 954,0	835,8	1 674,1
Razem przychody operacyjne	4 236,3	8 311,8	3 451,9	6 791,0

i. Struktura przychodów operacyjnych segmentów w rozbiciu na rodzaje

Przychody operacyjne poszczególnych segmentów w rozbiciu na rodzaj przychodów w okresie 6 miesięcy zakończonym dnia 30 czerwca 2022 roku oraz w okresie porównywalnym kształtowały się następująco:

	Segment Asseco Poland mIn PLN	Segment Asseco International mIn PLN	Segment Formula Systems mIn PLN	Eliminacje mIn PLN	Razem mIn PLN
6 miesięcy do 30 czerwca 2022					
Oprogramowanie i usługi własne	721,4	1 268,7	4 463,2	(11,7)	6 441,6
Oprogramowanie i usługi obce	72,0	227,8	592,5	(3,1)	889,2
Sprzęt i infrastruktura	45,0	446,5	489,9	(0,4)	981,0
Razem przychody operacyjne	838,4	1 943,0	5 545,6	(15,2)	8 311,8

	Segment Asseco Poland mIn PLN	Segment Asseco International mIn PLN	Segment Formula Systems mIn PLN	Eliminacje mIn PLN	Razem mIn PLN
6 miesięcy do 30 czerwca 2021					
Oprogramowanie i usługi własne	676,7	1 135,8	3 534,6	(15,1)	5 332,0
Oprogramowanie i usługi obce	62,4	180,6	345,7	(2,1)	586,6
Sprzęt i infrastruktura	12,0	374,9	485,6	(0,1)	872,4
Razem przychody operacyjne	751,1	1 691,3	4 365,9	(17,3)	6 791,0

ii. Struktura przychodów operacyjnych segmentów w rozbiciu na sektory

Przychody operacyjne poszczególnych segmentów w rozbiciu na sektory w okresie 6 miesięcy zakończonym dnia 30 czerwca 2022 roku oraz w okresie porównywalnym kształtowały się następująco:

	Segment Asseco Poland mln PLN	Segment Asseco International mln PLN	Segment Formula Systems mln PLN	Eliminacje mln PLN	Razem mln PLN
6 miesięcy do 30 czerwca 2022					
Bankowość i Finanse	228,5	655,7	1 905,3	(5,3)	2 784,2
Przedsiębiorstwa	180,6	955,3	2 447,4	(9,7)	3 573,6
Instytucje Publiczne	429,3	332,0	1 192,9	(0,2)	1 954,0
Razem przychody operacyjne	838,4	1 943,0	5 545,6	(15,2)	8 311,8

	Segment Asseco Poland mln PLN	Segment Asseco International mln PLN	Segment Formula Systems mln PLN	Eliminacje mln PLN	Razem mln PLN
6 miesięcy do 30 czerwca 2021					
Bankowość i Finanse	211,3	564,3	1 577,8	(6,4)	2 347,0
Przedsiębiorstwa	184,7	802,3	1 790,8	(7,9)	2 769,9
Instytucje Publiczne	355,1	324,7	997,3	(3,0)	1 674,1
Razem przychody operacyjne	751,1	1 691,3	4 365,9	(17,3)	6 791,0

iii. *Struktura przychodów operacyjnych w podziale na kraje, w których zostały wygenerowane*

	6 miesięcy do 30 czerwca 2022 mln PLN	6 miesięcy do 30 czerwca 2021 mln PLN
Izrael	3 482,7	2 749,4
USA	1 376,8	1 030,5
Polska	959,9	860,6
Hiszpania	391,7	354,7
Słowacja	233,6	221,3
Niemcy	196,1	173,7
Czechy	184,6	172,3
Serbia	159,2	137,4
Wielka Brytania	148,2	137,8
Dania	121,3	99,5
Pozostałe kraje	1 057,7	853,8
Razem przychody operacyjne	8 311,8	6 791,0

iv. *Przychody z tytułu umów z klientami w przychodach operacyjnych ogółem*

	6 miesięcy do 30 czerwca 2022 mln PLN	6 miesięcy do 30 czerwca 2021 mln PLN
Przychody z umów z klientami rozpoznawane zgodnie z MSSF 15, w tym:	8 264,3	6 742,3
Z tytułu dóbr i usług przekazanych w określonym momencie	1 449,9	1 296,9
Segment Asseco Poland	115,2	76,3
Segment Asseco International	670,9	576,5
Segment Formula Systems	668,5	648,8
Transakcje wewnętrzgrupowe	(4,7)	(4,7)
Z tytułu dóbr i usług przekazywanych w miarę upływu czasu	6 814,4	5 445,4
Segment Asseco Poland	721,8	671,8
Segment Asseco International	1 224,6	1 068,7
Segment Formula Systems	4 877,1	3 717,1

Transakcje wewnątrzgrupowe	(9,1)	(12,2)
Przychody operacyjne z leasingu rozpoznane zgodnie z MSSF 16	47,5	48,7
Segment Asseco Poland	1,4	3,0
Segment Asseco International	47,5	46,2
Segment Formula Systems	-	-
Transakcje wewnątrzgrupowe	(1,4)	(0,5)
Razem przychody operacyjne	8 311,8	6 791,0

Przychody operacyjne z leasingu rozpoznane zgodnie z MSSF 16 w powyższej tabeli dotyczą głównie przychodów segmentu Asseco International (w tym głównie Grupy Asseco South Eastern Europe) z tytułu usług outsourcingu bankomatów i terminali płatniczych. Dodatkowo przychody te obejmują również przychody z tytułu wynajmu powierzchni, w tym powierzchni biurowej (głównie w segmencie Asseco Poland). Umowy takie traktowane są jako umowy leasingu operacyjnego, a przychody ujmowane są zgodnie z wytycznymi MSSF 16 jako przychody z leasingu operacyjnego.

5.2. Struktura kosztów operacyjnych

W poniższej tabeli przedstawiono strukturę kosztów operacyjnych w okresie 3 oraz 6 miesięcy zakończonym dnia 30 czerwca 2022 roku oraz w okresie porównywalnym.

Koszty działalności operacyjnej	3 miesiące do 30 czerwca 2022	6 miesięcy do 30 czerwca 2022	3 miesiące do 30 czerwca 2021 (przekształcone)	6 miesięcy do 30 czerwca 2021
	mln PLN	mln PLN	mln PLN	mln PLN
Wartość odsprzedanych towarów, materiałów i usług obcych (COGS)	(804,7)	(1 562,4)	(588,9)	(1 217,4)
Świadczenia na rzecz pracowników	(2 061,2)	(4 073,8)	(1 689,1)	(3 327,4)
Amortyzacja	(214,1)	(426,9)	(185,8)	(360,6)
Usługi obce*	(551,7)	(1 071,8)	(477,4)	(913,4)
Pozostałe	(242,7)	(418,2)	(158,5)	(294,5)
Razem	(3 874,4)	(7 553,1)	(3 099,7)	(6 113,3)
Koszt własny sprzedaży	(3 363,3)	(6 547,2)	(2 662,1)	(5 285,7)
Koszty sprzedaży	(229,3)	(455,1)	(189,6)	(364,7)
Koszty ogólnego zarządu	(282,7)	(551,1)	(247,3)	(461,3)
(Odpis) / odwrócenie odpisu z tytułu utraty wartości należności handlowych	0,9	0,3	(0,7)	(1,6)
Razem	(3 874,4)	(7 553,1)	(3 099,7)	(6 113,3)

* W kosztach usług obcych zostały ujęte koszty outsourcingu zasobów ludzkich oraz koszty nieprojektowe w kwocie 817,4 mln PLN w okresie 6 miesięcy zakończonym 30 czerwca 2022 roku, a w okresie 6 miesięcy zakończonym 30 czerwca 2021 roku w kwocie 666,0 mln PLN.

W okresie 6 miesięcy zakończonym dnia 30 czerwca 2022 roku pozostałe koszty działalności operacyjnej obejmowały przede wszystkim koszty utrzymania majątku i samochodów służbowych w wysokości 260,0 mln PLN oraz koszty podróży służbowych w wysokości 23,3 mln PLN. W okresie porównywalnym pozostałe koszty operacyjne zawierały głównie koszty utrzymania majątku i samochodów służbowych w wysokości 176,9 mln PLN oraz koszty podróży służbowych w wysokości 8,7 mln PLN. Wzrost kosztów utrzymania majątku w pierwszym półroczu 2022 roku wynikał w znacznej mierze z odpisania wartości niematerialnych w spółce Tecnolucia Sistemas y Aplicaciones w wysokości 32,0 mln PLN.

i. Koszty świadczeń na rzecz pracowników

Koszty świadczeń	3 miesiące do 30 czerwca 2022	6 miesięcy do 30 czerwca 2022	3 miesiące do 30 czerwca 2021 (przekształcone)	6 miesięcy do 30 czerwca 2021
	mln PLN	mln PLN	mln PLN	mln PLN
Wynagrodzenia	(1 742,8)	(3 396,4)	(1 408,4)	(2 751,1)
Koszty ubezpieczeń społecznych	(123,6)	(241,9)	(102,1)	(205,6)
Koszty świadczeń emerytalnych	(137,9)	(273,3)	(112,5)	(224,3)

Koszty transakcji z pracownikami rozliczanych w formie instrumentów kapitałowych	(13,9)	(32,2)	(14,3)	(29,3)
Pozostałe koszty świadczeń pracowniczych	(43,0)	(130,0)	(51,8)	(117,1)
Koszty świadczeń pracowniczych ogółem	(2 061,2)	(4 073,8)	(1 689,1)	(3 327,4)

Przeciętne zatrudnienie w okresie sprawozdawczym w etatach pobierających wynagrodzenie, tj. zatrudnienie w etatach skorygowane (pomniejszone) o etaty, za które spółki Grupy nie wypłacają wynagrodzenia (np. urlop bezpłatny, urlop macierzyński, inne), z wyłączeniem spółek, których wyniki ujmowane są w pozostałej działalności operacyjnej lub w działalności zaniechanej, natomiast z uwzględnieniem spółek, które dołączyły do Grupy w trakcie okresu sprawozdawczego (skalkulowane proporcjonalnie do okresu ich konsolidacji), wynosi 30 923; w okresie porównywalnym było to 28 448.

Koszty transakcji z pracownikami rozliczanych w formie instrumentów kapitałowych pochodzą z programów, jakie zostały przyznane pracownikom i członkom kierownictwa spółek z segmentu Formula Systems oraz członkom kierownictwa spółek z Grupy ASEE z segmentu Asseco International, natomiast w okresie porównawczym pochodzą z programów przyznanych tylko w segmencie Formula Systems.

5.3. Pozostałe przychody i koszty operacyjne

Pozostałe przychody i koszty operacyjne w okresie 3 oraz 6 miesięcy zakończonym dnia 30 czerwca 2022 roku oraz w okresie porównawczym kształtowały się następująco:

Pozostałe przychody operacyjne	3 miesiące do 30 czerwca 2022	6 miesięcy do 30 czerwca 2022	3 miesiące do 30 czerwca 2021 (przekształcone)	6 miesięcy do 30 czerwca 2021
	mln PLN	mln PLN	mln PLN	mln PLN
Zysk na sprzedaży aktywów trwałych	0,9	2,3	1,0	2,8
Otrzymane upusty, rabaty oraz dotacje dotyczące pozostałej działalności	0,5	0,6	(0,2)	0,1
Przychody z działalności sportowo-rekreacyjnej	5,1	10,9	3,9	5,5
Zysk na utracie kontroli nad spółką zależną	192,2	192,2	-	-
Pozostałe	2,9	3,5	1,9	3,9
Razem	201,6	209,5	6,6	12,3

W pozycji Zysk na utracie kontroli na spółką zależną ujęto łączny wynik na sprzedaży udziałów w spółce Infinity Labs R&D Ltd. z siedzibą w Izraelu (grupa Matrix IT, segment Formula Systems). Sprzedaż dotyczyła 45,2% udziałów i w jej rezultacie udział w spółce spadł do 4,9% udziałów, a Grupa utraciła kontrolę nad Infinity Labs R&D Ltd. W kwocie 192,2 mln PLN ujęty jest zysk z tytułu przeszacowania do wartości godziwej pozostałych 4,9% udziałów w wysokości 21,7 mln PLN. Całkowity zysk netto na sprzedaży (po podatku) wyniósł 155,4 mln PLN, z czego 19,0 mln PLN zostało przypisane Akcjonariuszom Jednostki Dominującej. Szczegółowe wyliczenie wyniku na utracie kontroli przedstawione jest w punkcie 6.4.

Pozostałe koszty operacyjne	3 miesiące do 30 czerwca 2022	6 miesięcy do 30 czerwca 2022	3 miesiące do 30 czerwca 2021 (przekształcone)	6 miesięcy do 30 czerwca 2021
	mln PLN	mln PLN	mln PLN	mln PLN
Utworzone rezerwy w okresie sprawozdawczym	(0,1)	(0,2)	-	-
Koszty związane z przychodami z działalności sportowo-rekreacyjnej	(9,2)	(19,3)	(7,1)	(14,1)
Darowizny przekazane podmiotom niepowiązanym	(1,2)	(2,9)	(0,4)	(0,7)
Odpis z tytułu utraty wartości instrumentów finansowych	-	(0,1)	(0,1)	(0,1)
Odpis z tytułu utraty wartości wartości firmy	(12,7)	(12,7)	-	-
Pozostałe	(0,8)	(3,2)	(1,8)	(3,1)
Razem	(24,0)	(38,4)	(9,4)	(18,0)

Odpis z tytułu utraty wartości wartości firmy dotyczy w całości spółki Tecnoledia Sistemas y Aplicaciones (Tecsisa) w segmencie Asseco International.

5.4. Przychody i koszty finansowe

Struktura przychodów finansowych w okresie 3 oraz 6 miesięcy zakończonym dnia 30 czerwca 2022 roku oraz w okresie porównywalnym kształtowała się następująco:

Przychody finansowe	3 miesiące do 30 czerwca 2022 mln PLN	6 miesięcy do 30 czerwca 2022 mln PLN	3 miesiące do 30 czerwca 2021 mln PLN	6 miesięcy do 30 czerwca 2021 mln PLN
Przychody odsetkowe od inwestycji w instrumenty dłużne oraz depozyty wyceniane w zamortyzowanym koszcie	5,3	7,3	1,8	4,0
Przychody odsetkowe od pozostałych inwestycji w instrumenty dłużne, leasingu oraz należności z tytułu dostaw i usług	1,9	2,0	0,2	0,6
Pozostałe przychody odsetkowe	0,3	0,6	0,3	0,3
Dodatnie różnice kursowe	24,8	36,7	4,1	14,9
Zyski z realizacji i/lub wyceny aktywów finansowych wycenianych w wartości godziwej przez wynik finansowy	(2,5)	1,5	4,6	7,4
Zyski z przeszacowania odroczonej i warunkowej płatności za pakiet kontrolny w spółkach zależnych	3,1	3,1	0,3	0,9
Zysk ze sprzedaży jednostek stowarzyszonych	3,3	3,3	11,7	11,7
Zysk z przeszacowania zobowiązania z tytułu nabycia udziałów mniejszościowych (opcje put)	(2,1)	5,1	1,1	3,3
Odwroćenie odpisu należności z tyt. dywidendy	-	-	9,6	9,6
Zysk z sytuacji pieniężnej netto - hiperinflacja	20,3	20,3	-	-
Pozostałe przychody finansowe	(0,3)	0,4	1,3	1,3
Przychody finansowe ogółem	54,1	80,3	35,0	54,0

Zyski z sytuacji pieniężnej netto - hiperinflacja wynikają z zastosowania standardu MSR 29 i są to zyski z inflacyjnego przeszacowania niepieniężnych pozycji bilansu oraz pozycji rachunku zysków i strat jednostek zależnych działających w Turcji w grupie ASEE (segment Asseco International), wskaźnikami inflacji za bieżący rok. Szczegółowe informacje o wpływie hiperinflacji zostały ujęte w nocie 2.11 niniejszego śródrocznego skróconego skonsolidowanego sprawozdania finansowego.

W okresie porównywalnym kwota 11,7 mln PLN ujęta w pozycji Zyski ze sprzedaży jednostek stowarzyszonych oraz kwota 9,6 mln PLN zaprezentowana w pozycji Odwróćenie odpisu należności z tytułu dywidend dotyczą transakcji sprzedaży 49% udziałów w spółce R-Style Softlab Ltd zrealizowanej w II kwartale 2021 roku i związanej z nią zapłaty dywidendy, objętej wcześniej (w 2017 roku) odpisem aktualizującym.

Struktura kosztów finansowych w okresie 3 oraz 6 miesięcy zakończonym dnia 30 czerwca 2022 roku oraz w okresie porównywalnym kształtowała się następująco:

Koszty finansowe	3 miesiące do 30 czerwca 2022 mln PLN	6 miesięcy do 30 czerwca 2022 mln PLN	3 miesiące do 30 czerwca 2021 mln PLN	6 miesięcy do 30 czerwca 2021 mln PLN
Koszty odsetkowe od kredytów, pożyczek, papierów dłużnych, leasingu oraz zobowiązań handlowych	(20,5)	(41,5)	(19,3)	(38,4)
Pozostałe koszty odsetkowe	(4,0)	(8,2)	(3,7)	(7,1)
Ujemne różnice kursowe	(4,4)	(10,2)	(8,1)	(15,5)
Koszty związane z objęciem kontroli nad spółkami zależnymi	(0,7)	(2,6)	(1,1)	(3,3)
Straty z realizacji i/lub wyceny aktywów finansowych wycenianych w wartości godziwej przez wynik finansowy	(7,3)	(9,1)	3,1	(0,4)

Straty z przeszacowania odroczonej i warunkowej płatności za pakiet kontrolny w spółkach zależnych	(0,5)	(5,6)	(3,2)	(6,5)
Straty z przeszacowania zobowiązania z tytułu nabycia udziałów mniejszościowych (opcje put)	(1,7)	(2,9)	(1,9)	(2,7)
Odpis z tytułu utraty wartości instrumentów finansowych	(0,1)	(0,1)	(2,8)	(2,8)
Pozostałe koszty finansowe	(1,7)	(8,1)	(5,0)	(9,2)
Koszty finansowe ogółem	(40,9)	(88,3)	(42,0)	(85,9)

Dodatnie i ujemne różnice kursowe prezentowane są netto (jako nadwyżka dodatnich nad ujemnymi lub odwrotnie) na poziomie poszczególnych spółek zależnych.

5.5. Podatek dochodowy

Główne składniki obciążenia wyniku z tytułu podatku dochodowego od osób prawnych (bieżącego i odroczonego):

	3 miesiące do 30 czerwca 2022	6 miesięcy do 30 czerwca 2022	3 miesiące do 30 czerwca 2021 (przekształcone)	6 miesięcy do 30 czerwca 2021
	mln PLN	mln PLN	mln PLN	mln PLN
Bieżący podatek dochodowy oraz korekty lat ubiegłych	(133,2)	(232,9)	(82,6)	(160,7)
Odroczony podatek dochodowy	13,9	31,1	6,7	20,2
Obciążenie podatkowe wykazane w rachunku zysków i strat	(119,3)	(201,8)	(75,9)	(140,5)

Efektywna stopa podatkowa w okresie 6 miesięcy zakończonym dnia 30 czerwca 2022 roku oraz w okresie porównywalnym wyniosła 21,9%.

5.6. Zysk przypadający na jedną akcję

W okresie sprawozdawczym jak i w okresie porównywalnym nie występowały elementy rozładniające zysk przypadający na jedną akcję, wskutek czego zysk na akcję i rozwodniony zysk na akcję były sobie równe. Poniżej przedstawione zostały dane dotyczące zysku oraz ilość akcji, które posłużyły do wyliczenia zysku na jedną akcję.

	3 miesiące do 30 czerwca 2022	6 miesięcy do 30 czerwca 2022	3 miesiące do 30 czerwca 2021	6 miesięcy do 30 czerwca 2021
Średnia ważona liczba wyemitowanych akcji zwykłych zastosowana do obliczenia podstawowego zysku na jedną akcję (w sztukach)	83 000 303	83 000 303	83 000 303	83 000 303
Zysk netto przypadający na akcjonariuszy Jednostki Dominującej (w milionach PLN) za okres sprawozdawczy	140,9	248,8	139,6	241,8
Zysk na jedną akcję (w PLN) ze skonsolidowanego zysku netto za okres sprawozdawczy	1,70	3,00	1,68	2,91

5.7. Informacja dotycząca wypłaconej dywidendy

W 2022 roku Jednostka Dominująca wypłaciła dywidendę za 2021 rok. W dniu 25 maja 2022 roku Walne Zgromadzenie Akcjonariuszy Asseco Poland S.A. podjęło decyzję o podzieleniu zysku netto wypracowanego w roku obrotowym 2021 w kwocie 320,9 mln PLN w następujący sposób:

- i. Kwota 278,9 mln PLN została przeznaczona do podziału między Akcjonariuszy, tj. na wypłatę dywidendy. Oznacza to dywidendę po 3,36 PLN na jedną akcję. Dzień dywidendy ustalano na dzień 10 czerwca 2022 roku, a dzień wypłaty dywidendy na dzień 21 czerwca 2022 roku;
- ii. Pozostała część zysku netto za rok obrotowy 2021 w kwocie 42,0 mln PLN została przekazana na kapitał zapasowy.

W 2021 roku Jednostka Dominująca wypłaciła dywidendę za 2020 rok. Decyzją Walnego Zgromadzenia Akcjonariuszy Asseco Poland S.A., podjętą dnia 20 maja 2021 roku, zysk netto wypracowany w roku obrotowym 2020 w kwocie 265,6 mln PLN został podzielony w następujący sposób:

- a) Kwota 258,1 mln PLN została przeznaczona do podziału między Akcjonariuszy, tj. na wypłatę dywidendy. Oznacza to dywidendę po 3,11 PLN na jedną akcję. Dzień dywidendy ustalano na dzień 4 czerwca 2021 roku, a dzień wypłaty dywidendy na dzień 18 czerwca 2021 roku;
- b) Pozostała część zysku netto za rok obrotowy 2020 w kwocie 7,5 mln PLN została przekazana na kapitał zapasowy.

6. Noty objaśniające do skonsolidowanego bilansu

6.1. Rzeczowe aktywa trwałe

Zmiana wartości netto rzeczowych aktywów trwałych w okresie 6 miesięcy zakończonym dnia 30 czerwca 2022 roku oraz w okresie porównywalnym wynikała z następujących ruchów:

	6 miesięcy do 30 czerwca 2022 mln PLN	6 miesięcy do 30 czerwca 2021 mln PLN
Wartość netto środków trwałych na dzień 1 stycznia	905,9	914,7
Zwiększenia stanu, z tytułu:	108,4	75,4
Zakupu i modernizacji	96,1	64,1
Objęcia kontroli nad spółkami zależnymi	4,2	7,3
Wykupu aktywów z tytułu prawa do użytkowania	4,5	0,6
Pozostałe	3,6	3,4
Zmniejszenia stanu, z tytułu:	(109,4)	(94,7)
Odpisu amortyzacyjnego za okres sprawozdawczy	(95,6)	(83,3)
Utraty kontroli nad spółkami zależnymi	(3,4)	-
Sprzedaży i likwidacji	(5,1)	(10,5)
Pozostałe	(5,3)	(0,9)
(Odpis aktualizujący) /odwrócenie odpisu	(0,3)	0,3
Wpływ hiperinflacji	3,3	-
Zmiana prezentacji	-	(0,5)
Różnice kursowe z przeliczenia jednostek zagranicznych	4,8	(6,8)
Wartość netto środków trwałych na dzień 30 czerwca	912,7	888,4

6.2. Wartości niematerialne

Zmiana wartości netto wartości niematerialnych w okresie 6 miesięcy zakończonym w dniu 30 czerwca 2022 roku oraz w okresie porównywalnym wynikała z następujących ruchów:

	6 miesięcy do 30 czerwca 2022 mln PLN	6 miesięcy do 30 czerwca 2021 mln PLN
Wartość netto wartości niematerialnych na dzień 1 stycznia	2 486,2	2 281,2
Zwiększenia stanu, z tytułu:	204,7	211,8
Zakupu i modernizacji	8,2	9,0
Objęcia kontroli nad spółkami zależnymi	132,9	154,1
Kosztów realizowanych projektów rozwojowych	63,6	48,7
Zmniejszenia stanu, z tytułu:	(207,0)	(181,0)
Odpisu amortyzacyjnego za okres sprawozdawczy	(206,7)	(180,8)
Sprzedaży i likwidacji	(0,3)	(0,2)
(Odpis aktualizujący) /odwrócenie odpisu	(31,5)	0,2
Wpływ hiperinflacji	0,6	-
Zmiana prezentacji	0,1	2,0
Różnice kursowe z przeliczenia jednostek zagranicznych	27,9	2,8
Wartość netto wartości niematerialnych na dzień 30 czerwca	2 481,0	2 317,0

Odpis aktualizujący wartości niematerialne dotyczy głównie produktu, którego właścicielem jest spółka Tecsisa (segment Asseco International). Decyzje o odpisaniu całości wartości bilansowej wspomnianego produktu podjęto ze względu na rezygnację kluczowego klienta spółki Tecsisa z usług świadczonych w oparciu o ten produkt.

6.3. Aktywa z tytułu prawa do użytkowania

Zmiana wartości netto aktywów z tytułu prawa do użytkowania w okresie 6 miesięcy zakończonym dnia 30 czerwca 2022 oraz w okresie porównywalnym wynikała z następujących ruchów:

	6 miesięcy do 30 czerwca 2022 mln PLN	6 miesięcy do 30 czerwca 2021 mln PLN
Wartość netto aktywów z tytułu prawa do użytkowania na dzień 1 stycznia	831,1	724,7
Zwiększenia stanu, z tytułu:	71,9	72,9
Zawarcia nowej umowy leasingu	63,8	54,6
Modyfikacji bieżących umów (przedłużenia umowy, zmiana stopy procentowej)	7,4	5,7
Objęcia kontroli nad spółkami zależnymi	0,7	10,6
Pozostałe	-	2,0
Zmniejszenia stanu, z tytułu:	(133,5)	(106,1)
Odpisu amortyzacyjnego za okres sprawozdawczy	(126,9)	(98,8)
Utraty kontroli nad podmiotami zależnymi	(0,4)	-
Przedterminowego zakończenie umowy	(0,6)	(0,8)
Modyfikacji bieżących umów (skrócenie umowy, zmiana stopy procentowej)	(1,1)	(6,1)
Wykupu aktywa z tytułu prawa do użytkowania	(4,5)	(0,6)
Pozostałe	-	0,2
(Odpis aktualizujący) /odwrócenie odpisu	3,9	-
Zmiana prezentacji	-	0,1
Różnice kursowe z przeliczenia jednostek zagranicznych	4,9	(3,2)
Wartość netto aktywów z tytułu prawa do użytkowania na dzień 30 czerwca	778,3	688,4

6.4. Wartość firmy

Wartość firmy powstała na objęciu kontroli nad jednostkami zależnymi jest na potrzeby testu z tytułu utraty wartości alokowana przez Grupę w następujący sposób:

- do grupy ośrodków wypracowujących przepływy pieniężne w postaci segmentu, lub
- do poszczególnych jednostek zależnych, lub
- do segmentów zidentyfikowanych w Jednostce Dominującej (tj. segment "Bankowość i Finanse", "Administracja Publiczna" lub "Przedsiębiorstwa").

W poniższej tabeli zaprezentowano wartość firmy na dzień 30 czerwca 2022 roku oraz na dzień 31 grudnia 2021 roku w podziale na segmenty operacyjne:

Wartość firmy	30 czerwca 2022 roku mln PLN	31 grudnia 2021 roku (przekształcone) mln PLN
Segment Asseco Poland, w tym:	2 271,6	2 257,1
Wartość firmy przypisana do poszczególnych ośrodków wypracowujących przepływy pieniężne	350,1	335,6
Asseco Data Systems S.A.	247,8	233,3
Asseco Cloud Sp. z o.o.	11,0	11,0
GSTN Consulting Sp. z o.o.	33,1	33,1
ZUI Novum Sp. z o.o.	0,3	0,3
DahliaMatic Sp. z o.o.	54,7	54,7
ComCERT S.A.	3,2	3,2
Segmenty operacyjne zidentyfikowane w Jednostce Dominującej	1 921,5	1 921,5

Wartość firmy przypisana do segmentu "Bankowość i Finanse"	890,2	890,2
Wartość firmy przypisana do segmentu "Administracja Publiczna"	850,3	850,3
Wartość firmy przypisana do segmentu "Przedsiębiorstwa"	181,0	181,0
Segment Asseco International, w tym:	1 731,0	1 639,2
Grupa Asseco Central Europe	778,3	770,0
Grupa Asseco South Eastern Europe	819,0	725,3
Asseco Spain S.A.	19,9	19,6
Sintagma UAB ¹⁾	0,7	0,7
Asseco Danmark ²⁾	35,6	35,0
Asseco PST Holding SGPS S.A.	77,5	76,1
Tecnologia Sistemas y Aplicaciones (Tecsisa) SL	-	12,5
Segment Formula Systems	1 968,6	1 694,9
Razem wartość firmy	5 971,2	5 591,2

¹⁾ wartość firmy powstała na nabyciu spółek Sintagma UAB oraz Asseco Lietuva UAB.

²⁾ wartość firmy powstała na nabyciu spółek Asseco Danmark A/S oraz Peak Consulting ApS.

W okresie 6 miesięcy zakończonym dnia 30 czerwca 2022 roku wystąpiły następujące zmiany wartości firmy z konsolidacji (w tabeli wyszczególniono tylko te pozycje, dla których wystąpiła zmiana):

Wartość firmy wg alokacji po segmentach sprawozdawczych:	Wartość firmy na początek okresu (przekształcone) mln PLN	Objęcia kontroli / Utrata kontroli/ inne zmiany w strukturze mln PLN	Wpływ hiperinflacji mln PLN	Odpis wartości firmy	Różnice kursowe mln PLN	Wartość firmy na koniec okresu mln PLN
Segment Asseco Poland						
Asseco Data Systems S.A.	233,3	14,5	-	-	-	247,8
Segment Asseco International						
Grupa Asseco Central Europe	770,0	-	-	-	8,3	778,3
Grupa Asseco South Eastern Europe	725,3	30,9	60,5	-	2,3	819,0
Asseco Spain S.A.	19,6	-	-	-	0,3	19,9
Asseco Danmark	35,0	-	-	-	0,6	35,6
Asseco PST Holding SGPS S.A.	76,1	-	-	-	1,4	77,5
Tecnologia Sistemas y Aplicaciones SL (Tecsisa)	12,5	-	-	(12,7)	0,2	-
Segment Formula Systems						
Grupa Formula	1 694,9	176,0*	-	-	97,7	1 968,6

*w tym (1,9) mln PLN utrata kontroli w Grupie Matrix (segment Formula) nad jednostką zależną Infinity Labs R&D Ltd.

Zwiększenie wartości firmy z tytułu hiperinflacji wynika z zastosowania standardu MSR 29 i dotyczy tureckich spółek zależnych z grupy ASEE (segment Asseco International). Szczegółowe informacje o wpływie hiperinflacji zostały ujęte w nocie 2.11. niniejszego śródrocznego skróconego skonsolidowanego sprawozdania finansowego.

Zmniejszenie wartości wartości firmy w linii Tecnologia Sistemas y Aplicaciones SL (Tecsisa) wynika z faktu ujęcia w pierwszym półroczu 2022 roku całkowitego odpisu (12,7 mln PLN) wartości firmy wymienionej spółki. Decyzję taką podjęto po przeanalizowaniu przesłanek utraty wartości, w tym w szczególności po powzięciu przez Zarząd informacji o rezygnacji z usług świadczonych przez spółkę jej kluczowego klienta.

Ponadto w okresie 6 miesięcy zakończonym dnia 30 czerwca 2022 roku wpływ na saldo wartości firmy z konsolidacji miały transakcje opisane poniżej. Kwoty w walutach obcych w poniższych tabelach, dotyczących indywidualnych nabyć, zostały przeliczone na złote polskie po kursach z dnia nabycia, natomiast w zbiorczej tabeli ruchów powyżej do przeliczenia zmian wartości firmy na złote polskie zastosowano średni kurs za okres sprawozdawczy.

Szczegółowy opis wraz z tabelą został zamieszczony jedynie dla istotnych nabyć (jako próg istotności przyjęto aktywa netto powyżej 10 mln PLN). Dla pozostałych nabyć zamieszczono jedynie podstawowy opis.

i. Nabywanie udziałów spółki Pirios S.A. przez Asseco Data Systems S.A.

W dniu 25 stycznia 2022 roku spółka Asseco Data Systems S.A. nabyła 65,2% udziałów w spółce Pirios S.A. z siedzibą w Polsce. Cena nabycia wyniosła 25,1 mln PLN, z czego 13,0 mln PLN zostało zapłacone gotówką, a 3,3 mln PLN stanowi płatność warunkową, uzależnioną od wyników operacyjnych spółki.

Całość udziałów niekontrolujących objęta jest opcją put i są one ujmowane przy zastosowaniu metody oczekiwanego nabycia (wartość opcji put jest ujęta w cenie nabycia, a saldo udziałów niekontrolujących wynosi 0). Wartość opcji put wynosi 8,8 mln PLN.

W ramach tymczasowego rozliczenia nabycia Grupa zaalokowała nadwyżkę ceny zapłaconej nad wartością nabytych aktywów netto w kwocie 6,5 mln PLN na wartości niematerialne, a pozostała wartość, tj. 14,5 mln PLN została zaalokowana na wartość firmy.

Na dzień 30 czerwca 2022 roku proces alokacji ceny nabycia nie został jeszcze przez Grupę zakończony. W związku z tym wartość firmy rozpoznana na nabyciu może ulec zmianie w okresie 12 miesięcy od dnia objęcia kontroli nad spółką. Wartości tymczasowe możliwych do zidentyfikowania aktywów i zobowiązań spółki na dzień nabycia przedstawiają się następująco:

	Wartości tymczasowe na dzień nabycia mln PLN
Nabywane aktywa	
Rzeczowe aktywa trwałe	0,1
Wartości niematerialne (w tym zidentyfikowane w ramach rozliczenia nabycia (PPA))	13,7
Aktywa z tytułu prawa do użytkowania	0,5
Należności z tytułu dostaw i usług	2,8
Środki pieniężne i ich ekwiwalenty	0,2
Pozostałe aktywa	1,7
Razem aktywa	19,0
Nabywane zobowiązania	
Kredyty i pożyczki	0,9
Zobowiązania z tytułu dostaw i usług	2,8
Pozostałe zobowiązania	4,7
Razem zobowiązania	8,4
Wartość aktywów netto	10,6
Wartość udziałów niekontrolujących	-
Nabywany procent kapitału zakładowego	65,2%
Cena nabycia	25,1
Wartość firmy na dzień nabycia	14,5

ii. Nabywanie udziałów spółki Vidstart Ltd. przez grupę Magic

W dniu 27 stycznia 2022 spółka Magic Software Enterprises Ltd. (spółka z grupy Magic) nabyła 50,1% udziałów w spółce Vidstart Ltd. z siedzibą w Izraelu. Cena nabycia wyniosła 24,1 mln USD (98,4 mln PLN), z czego 11,3 mln USD (46,1 mln PLN) zostało zapłacone gotówką. Ze względu na zawarte w umowie zobowiązanie Grupy do zakupu pozostałych 49,9% udziałów w spółce do końca roku 2024, spółka Vidstart Ltd. jest konsolidowana tak, jakby nabyte zostało 100% udziałów, wartość zobowiązania z tytułu przyszłego nabycia udziałów niekontrolujących została ujęta w cenie nabycia, a saldo udziałów niekontrolujących wynosi 0.

W ramach tymczasowego rozliczenia nabycia Grupa zaalokowała nadwyżkę ceny zapłaconej nad wartością nabytych aktywów netto w kwocie 9,5 mln USD (38,8 mln PLN) na wartości niematerialne, a pozostała wartość, tj. 16,3 mln USD (66,6 mln PLN) została zaalokowana na wartość firmy.

Na dzień 30 czerwca 2022 proces alokacji ceny nabycia nie został jeszcze przez Grupę zakończony. W związku z tym wartość firmy rozpoznana na nabyciu może ulec zmianie w okresie 12 miesięcy od dnia objęcia kontroli nad spółką. Wartości tymczasowe możliwych do zidentyfikowania aktywów i zobowiązań spółki na dzień nabycia przedstawiają się następująco:

	Wartości tymczasowe na dzień nabycia mln USD	Wartości tymczasowe na dzień nabycia mln PLN
Nabywane aktywa		
Rzeczowe aktywa trwałe	0,1	0,4
Wartości niematerialne	9,5	38,8
Należności z tytułu dostaw i usług	4,5	18,4
Środki pieniężne i ich ekwiwalenty	1,6	6,5
Pozostałe aktywa	0,4	1,6
Razem aktywa	16,1	65,7
Nabywane zobowiązania		
Zobowiązania z tytułu dostaw i usług	3,8	15,5
Pozostałe zobowiązania	2,3	9,4
Rezerwa z tytułu podatku odroczonego	2,2	9,0
Razem zobowiązania	8,3	33,9
Wartość aktywów netto	7,8	31,8
Wartość udziałów niekontrolujących	-	-
Nabywany procent kapitału zakładowego	50,1%	50,1%
Cena nabycia	24,1	98,4
Wartość firmy na dzień nabycia	16,3	66,6

iii. *Nabycie udziałów spółki Formally Smart Form System Ltd. przez grupę Michpal*

W dniu 16 lutego 2022 roku spółka Michpal Micro Computers (1983) Ltd (spółka z Grupy Michpal) nabyła 70% udziałów w spółce Formally Smart Form System Ltd. z siedzibą w Izraelu. Cena nabycia wyniosła 64,0 mln NIS (79,4 mln PLN), z czego 44,8 mln NIS (55,6 mln PLN) zostało zapłacone gotówką.

Całość udziałów niekontrolujących objęta jest opcją put i są one ujmowane przy zastosowaniu metody oczekiwanego nabycia (wartość opcji put jest ujęta w cenie nabycia, a saldo udziałów niekontrolujących wynosi 0). Wartość opcji put wynosi 19,2 mln NIS (23,8 mln PLN). W ramach tymczasowego rozliczenia nabycia Grupa zaalokowała nadwyżkę ceny zapłaconej nad wartością nabytych aktywów netto w kwocie 42,0 mln NIS (52,1 mln PLN) na wartości niematerialne, a pozostała wartość, tj. 31,5 mln NIS (39,1 mln PLN) została zaalokowana na wartość firmy.

Na dzień 30 czerwca 2022 roku proces alokacji ceny nabycia nie został jeszcze przez Grupę zakończony. W związku z tym wartość firmy rozpoznana na nabyciu może ulec zmianie w okresie 12 miesięcy od dnia objęcia kontroli nad spółką. Wartości tymczasowe możliwych do zidentyfikowania aktywów i zobowiązań spółki na dzień nabycia przedstawia się następująco:

	Wartości tymczasowe na dzień nabycia mln ILS	Wartości tymczasowe na dzień nabycia mln PLN
Nabywane aktywa		
Rzeczowe aktywa trwałe	0,1	0,1
Wartości niematerialne (w tym zidentyfikowane w ramach rozliczenia nabycia (PPA))	42,0	52,1
Należności z tytułu dostaw i usług	4,3	5,3
Środki pieniężne i ich ekwiwalenty	5,7	7,1
Pozostałe aktywa	0,8	1,0
Razem aktywa	52,9	65,6
Nabywane zobowiązania		
Zobowiązania z tytułu dostaw i usług	0,6	0,7
Rozliczenia międzyokresowe kosztów i przychodów	3,7	4,6
Rezerwa z tytułu odroczonego podatku dochodowego	9,7	12,0
Pozostałe zobowiązania	6,4	8,0
Razem zobowiązania	20,4	25,3
Wartość aktywów netto	32,5	40,3
Wartość udziałów niekontrolujących	-	-
Nabywany procent kapitału zakładowego	70,0%	70,0%
Cena nabycia	64,0	79,4
Wartość firmy na dzień nabycia	31,5	39,1

iv. Utrata kontroli nad spółką Infinity Labs przez grupę Matrix

W dniu 24 kwietnia spółka Matrix IT Systems Ltd sprzedało 45,2% udziałów w spółce Infinity Labs R&D Ltd z siedzibą w Izraelu, obniżając swój udział w tej spółce do 4,9%. W wyniku transakcji Grupa utraciła kontrolę na spółką. W tabeli poniżej przedstawiona wartości aktywów netto oraz wyliczenie wyniku na utracie kontroli nad spółką.

	mln ILS	mln PLN
Sprzedane aktywa netto		
Rzeczowe aktywa trwałe	2,6	3,4
Kapitał pracujący netto	(8,2)	(10,6)
Podatek odroczoney	0,2	0,3
Razem aktywa netto	5,4	6,9
Wartość udziałów niekontrolujących	2,7	3,5
Wartość firmy	1,5	1,9
Cena sprzedaży	154,5	200,5
Koszty sprzedaży	(19,1)	(24,7)
Zysk z przeszacowania pozostałych udziałów	16,7	21,7
Wynik na sprzedaży przed podatkiem	148,0	192,2
Podatek	(28,3)	(36,8)
Zysk netto na sprzedaży	119,7	155,4
Zysk netto przypisany Akcjonariuszom Jednostki Dominującej	14,6	19,0

v. Nabycie udziałów spółki Engage.com przez grupę Sapiens

W dniu 19 maja 2022 roku spółka Sapiens Technology (1982) Ltd. (spółka z grupy Sapiens) nabyła 100% udziałów w spółce Engage.com z siedzibą w Izraelu. Cena nabycia wyniosła 12,5 mln NIS (16,3 mln PLN), z czego 11,5 mln NIS (15,0 mln PLN) zostało zapłacone sprzedawcy, a 1,0 mln NIS (1,3 mln PLN) zostało przekazane na indywidualny rachunek escrow, w celu zabezpieczenia pozostałej płatności aż do momentu ostatecznego zakończenia identyfikacji aktywów netto nabytej spółki.

W ramach tymczasowego rozliczenia nabycia Grupa zaalokowała nadwyżkę ceny zapłaconej nad wartością nabytych aktywów netto w wysokości 13,6 mln NIS (17,7 mln PLN) w całości na wartość firmy.

Na dzień 30 czerwca 2022 roku proces alokacji ceny nabycia nie został jeszcze przez Grupę zakończony. W związku z tym wartość firmy rozpoznana na nabyciu może ulec zmianie w okresie 12 miesięcy od dnia objęcia kontroli nad spółką.

vi. Nabycie udziałów w grupie RDT przez grupę Matrix

W dniu 16 czerwca 2022 roku spółka Matrix Integration and Infrastructure Ltd nabyła 100% udziałów w spółkach RDT Equipment and Systems (1993) Ltd, RSA Testware Industries Ltd oraz Asio Vision Ltd z siedzibą w Izraelu (grupa RDT). Cena nabycia wyniosła 58,8 mln ILS (75,5 mln PLN), z czego 44,0 mln ILS (56,5 mln PLN) zostało zapłacone gotówką, a pozostała część stanowi płatność odroczonej, której kwota jest uzależniona od wyników operacyjnych spółki.

W ramach tymczasowego rozliczenia nabycia Grupa zaalokowała nadwyżkę ceny zapłaconej nad wartością nabytych aktywów netto w kwocie 12,0 mln ILS (15,4 mln PLN) na wartości niematerialne, a pozostała wartość, tj. 36,3 mln ILS (46,6 mln PLN) została zaalokowana na wartość firmy.

Na dzień 30 czerwca 2022 roku proces alokacji ceny nabycia nie został jeszcze przez Grupę zakończony. W związku z tym wartość firmy rozpoznana na nabyciu może ulec zmianie w okresie 12 miesięcy od dnia objęcia kontroli nad spółką. Wartości tymczasowe możliwych do zidentyfikowania aktywów i zobowiązań spółki na dzień nabycia przedstawia się następująco:

	Wartości tymczasowe na dzień nabycia mln ILS	Wartości tymczasowe na dzień nabycia mln PLN
Nabywane aktywa		
Rzeczowe aktywa trwałe	2,3	3,0
Wartości niematerialne (w tym zidentyfikowane w ramach rozliczenia nabycia (PPA))	12,0	15,4
Należności z tytułu dostaw i usług	25,3	32,5
Zapasy	8,7	11,2
Środki pieniężne i ich ekwiwalenty	3,0	3,9
Aktywa z tytułu podatku odroczonego	2,4	3,1
Pozostałe aktywa	1,9	2,4
Razem aktywa	55,6	71,5
Nabywane zobowiązania		
Kredyty i pożyczki	4,8	6,2
Zobowiązania z tytułu dostaw i usług	12,6	16,2
Pozostałe zobowiązania	12,9	16,6
Rezerwa z tytułu odroczonego podatku dochodowego	2,8	3,6
Razem zobowiązania	33,1	42,6
Wartość aktywów netto	22,5	28,9
Wartość udziałów niekontrolujących	-	-
Nabywany procent kapitału zakładowego	100%	100%
Cena nabycia	58,8	75,5
Wartość firmy na dzień nabycia	36,3	46,6

vii. *Nabycie udziałów spółki Bithat Solutions s.r.l. przez grupę ASEE*

W dniu 16 czerwca 2022 roku spółka Asseco SEE s.r.l., (Bukareszt) nabyła 70% udziałów w spółce Bithat Solutions s.r.l. z siedzibą w Bukareszcie (Rumunia) za łączną kwotę 7,8 mln EUR. Cena nabycia uwzględnia płatności warunkowe w kwocie 1,3 mln EUR, które zależne będą od osiągniętych przez spółkę wyników. Całość udziałów niekontrolujących objęta jest opcją put/call i są one ujmowane przy zastosowaniu metody oczekiwanego nabycia. Wartość opcji put na dzień nabycia wynosiła 3,5 mln EUR i została ujęta w cenie nabycia, a saldo udziałów niekontrolujących wynosiło 0.

W ramach tymczasowego rozliczenia nabycia Grupa zaalokowała nadwyżkę ceny zapłaconej nad wartością nabytych aktywów netto w wysokości 2,5 mln RON (2,5 mln PLN) na wartości niematerialne, a kwota 32,6 mln RON (31,0 mln PLN) została zaalokowana na wartość firmy. Na dzień 30 czerwca 2022 roku proces alokacji ceny nabycia nie został przez Grupę zakończony. Tym samym wartość firmy rozpoznana na nabyciu spółki Bithat Solutions s.r.l. zaprezentowana poniżej może ulec zmianie w okresie 12 miesięcy od dnia objęcia kontroli nad spółką.

viii. *Alokacja ceny nabycia udziałów spółki Vebspot doo w grupie ASEE*

W dniu 17 lutego 2021 roku spółka Payten Macedonia (Skopje) nabyła 100% udziałów w spółce Vebspot doo z siedzibą w Skopje, za łączną kwotę 1,25 mln EUR.

W pierwszym półroczu 2022 roku zakończono proces alokacji ceny nabycia. W ramach rozliczenia nabycia Grupa zaalokowała nadwyżkę ceny zapłaconej nad wartością nabytych aktywów netto w kwocie 3,8 mln MKD (0,3 mln PLN) na wartości niematerialne, a kwota 70,2 mln MKD (5,1 mln PLN) została zaalokowana na wartość firmy.

ix. *Alokacja ceny nabycia spółki IT SISTEMI-NOVE TEHNOLOGIJE d.o.o. w grupie ASEE*

W dniu 28 lipca 2021 roku spółka Asseco SEE d.o.o., (Zagrzeb) podpisała umowę nabycia 100% udziałów w spółce IT SISTEMI-NOVE TEHNOLOGIJE d.o.o. z siedzibą w Splicie (Chorwacja) za łączną kwotę 6,0 mln EUR. W dniu 8 września 2021 roku po spełnieniu się warunków zawieszających Grupa objęła kontrolę nad spółką IT Sistemi d.o.o. IT Sistemi posiada 100% udziałów w spółce Evision Informacijski Sustavi d.o.o.

W pierwszym półroczu 2022 roku Grupa zmieniała wartości tymczasowe możliwych do zidentyfikowania aktywów i zobowiązań spółki IT Sistemi na dzień objęcia kontroli. Natomiast na dzień 30 czerwca 2022 roku proces alokacji ceny nabycia nie został przez Grupę zakończony. W związku z tym wartość firmy rozpoznana na nabyciu może ulec zmianie w okresie 12 miesięcy od dnia objęcia kontroli nad spółką. Wartość tymczasowa możliwych do zidentyfikowania aktywów i zobowiązań Grupy IT Sistemi na dzień objęcia kontroli przedstawia się następująco (wartości przeliczone kursem PLN/HRK na dzień nabycia):

	Wartości pierwotne na dzień nabycia mln HRK	Wartości pierwotne na dzień nabycia mln PLN	Wartości tymczasowe na dzień nabycia mln HRK	Wartości tymczasowe na dzień nabycia mln PLN	Aktywa rozpoznane na dzień nabycia (PPA) mln PLN	Wartości tymczasowe na dzień nabycia mln PLN
Nabywane aktywa						
Rzeczowe aktywa trwałe	0,2	0,1	0,2	0,1		0,1
Wartości niematerialne	1,8	1,1	1,8	1,1	8,9	10,0
Aktywa z tytułu prawa do użytkowania	2,9	1,7	2,9	1,7		1,7
Należności handlowe	4,8	2,9	4,8	2,9		2,9
Należności budżetowe	0,5	0,3	0,5	0,3		0,3
Aktywa finansowe	0,2	0,1	0,2	0,1		0,1
Środki pieniężne i ich ekwiwalenty	17,4	10,5	17,4	10,5		10,5
Pozostałe aktywa	1,5	0,9	1,5	0,9		0,9
Razem aktywa	29,3	17,6	29,3	17,6	8,9	26,5
Nabywane zobowiązania						
Zobowiązania z tytułu leasingu	2,9	1,8	2,9	1,8		1,8
Zobowiązania handlowe	0,4	0,3	0,4	0,3		0,3
Zobowiązania budżetowe	0,8	0,5	0,8	0,5		0,5
Rezerwa z tytułu podatku odroczonego	-	-	-	-	1,6	1,6
Inne zobowiązania	6,9	4,2	6,9	4,2		4,2
Razem zobowiązania	11,0	6,8	11,0	6,8	1,6	8,4
Wartość aktywów netto	18,3	10,8	18,3	10,8	7,3	18,1
Nabywany procent kapitału zakładowego	100%	100%	100%	100%		100%
Wartość udziałów niekontrolujących	-	-	-	-		-
Cena nabycia	44,9	26,9	44,9	26,9		26,9
Wartość firmy na dzień nabycia	26,6	16,1	26,6	16,1		8,8

x. Rozliczenie nabycia spółki SQ Method w grupie Matrix

W dniu 5 kwietnia 2021 roku spółka Babcom Centers Ltd (spółka z Grupy Matrix IT) nabyła 60% udziałów w spółce SQ Method Ltd z siedzibą w Izraelu. Cena nabycia wyniosła 5,9 mln NIS (6,9 mln PLN), z czego 4,1 mln NIS (4,8 mln PLN) zostało zapłacone gotówką. Całość udziałów niekontrolujących objęta jest opcją put i są one ujemne przy zastosowaniu metody oczekiwanego nabycia (wartość opcji put jest ujemna w cenie nabycia, a saldo udziałów niekontrolujących wynosi 0). Wartość opcji put wyniosła 1,8 mln ILS (2,1 mln PLN).

Na dzień 30 czerwca 2022 roku proces alokacji ceny nabycia został przez Grupę zakończony. W ramach rozliczenia nabycia Grupa zaalokowała nadwyżkę ceny zapłaconej nad wartością nabytych aktywów netto w kwocie 1,4 mln NIS (1,6 mln PLN) na wartości niematerialne, a kwota 2,9 mln NIS (3,4 mln PLN) została zaalokowana na wartość firmy.

xi. Alokacja ceny nabycia udziałów spółki ContentSpeed s.r.l. w grupie ASEE

W dniu 22 lipca 2021 roku spółka Payten Payment Solutions s.r.l. (Bukareszt) nabyła 80% udziałów w spółce ContentSpeed s.r.l. z siedzibą w Bukareszcie (Rumunia) za łączną kwotę 2,4 mln EUR. Cena nabycia uwzględnia płatności warunkowe w kwocie 0,7 mln EUR, które zależne będą od osiągniętych przez spółkę wyników. Całość udziałów niekontrolujących objęta jest opcją put/call i są one ujemne przy zastosowaniu metody oczekiwanego nabycia. Wartość opcji put na dzień nabycia wynosiła 1,2 mln EUR i została ujemna w cenie nabycia a saldo udziałów niekontrolujących wynosiło 0.

W pierwszym półroczu 2022 roku zakończono proces alokacji ceny nabycia. W ramach rozliczenia nabycia Grupa zaalokowała nadwyżkę ceny zapłaconej nad wartością nabytych aktywów netto w kwocie 8,1 mln PLN na wartości niematerialne, a kwota 12,0 mln PLN została zaalokowana na wartość firmy.

xii. Alokacja ceny nabycia BS Telecom Solutions d.o.o. Sarajevo przez grupę ASEE

W dniu 10 grudnia 2021 roku spółka Asseco SEE d.o.o. (Sarajevo) nabyła 60% udziałów w spółce BS Telecom Solutions d.o.o. Sarajevo z siedzibą w Sarajewie (Bośnia i Hercegowina). W dniu 16 grudnia 2021 roku po spełnieniu się warunków zawieszających Grupa objęła kontrolę nad spółką BS Telecom Solutions d.o.o. Sarajevo. Cena transakcyjna wynosiła 15,5 mln EUR, z czego 7,3 mln EUR stanowiło płatność warunkową zależną od przyszłych wyników nabywanej spółki. Całość udziałów niekontrolujących objęta jest opcją put/call i są one ujmowane przy zastosowaniu metody oczekiwanego nabycia. Wartość opcji put na dzień nabycia wynosiła 9 mln EUR i została ujęta w cenie nabycia, a saldo udziałów niekontrolujących wynosi 0.

W pierwszym półroczu 2022 roku Grupa zmieniła wartości tymczasowe możliwych do zidentyfikowania aktywów i zobowiązań spółki BS Telecom Solutions d.o.o. na dzień objęcia kontroli. Natomiast na dzień 30 czerwca 2022 roku proces alokacji ceny nabycia nie został przez Grupę zakończony. W związku z tym wartość firmy rozpoznana na nabyciu może ulec zmianie w okresie 12 miesięcy od dnia objęcia kontroli nad spółką. Wartość tymczasowa możliwych do zidentyfikowania aktywów i zobowiązań spółki BS Telecom Solutions d.o.o. na dzień objęcia kontroli przedstawia się następująco (wartości przeliczone kursem PLN/BAM na dzień nabycia):

	Wartości pierwotne na dzień nabycia mln BAM	Wartości pierwotne na dzień nabycia mln PLN	Wartości tymczasowe na dzień nabycia mln BAM	Wartości tymczasowe na dzień nabycia mln PLN
Nabywane aktywa				
Rzeczowe aktywa trwałe	0,7	1,7	0,7	1,5
Wartości niematerialne	0,4	0,8	0,4	0,8
Aktywa z tytułu prawa do użytkowania	1,3	3,0	1,4	3,2
Należności handlowe	14,5	34,2	8,6	20,2
Aktywa z tytułu umów z klientami	-	-	5,9	14,0
Należności budżetowe	0,3	0,7	0,1	0,2
Aktywa finansowe	-	-	0,5	1,3
Zapasy	4,1	9,6	4,1	9,6
Środki pieniężne i ich ekwiwalenty	2,3	5,5	1,8	4,2
Pozostałe aktywa	1,4	3,2	1,4	3,3
Razem aktywa	25,0	58,7	24,9	58,3
Nabywane zobowiązania				
Kredyty i pożyczki	11,3	26,7	11,4	26,8
Zobowiązania z tytułu leasingu	1,4	3,2	1,4	3,2
Zobowiązania handlowe	5,9	13,9	5,2	12,2
Zobowiązania z tytułu umów z klientami	-	-	1,1	2,6
Zobowiązania budżetowe	-	0,1	0,3	0,7
Inne zobowiązania	1,0	2,4	0,6	1,4
Razem zobowiązania	19,6	46,3	20,0	46,9
Wartość aktywów netto	5,4	12,4	4,9	11,4
Nabywany procent kapitału zakładowego	60%	60%	60%	60%
Wartość udziałów niekontrolujących	-	-	-	-
Cena nabycia	47,9	112,7	47,9	112,7
Wartość firmy	42,5	100,3	43,0	101,3

6.5. Testy z tytułu utraty wartości

Zgodnie z polityką Grupy, Zarząd Jednostki Dominującej dokonuje na dzień 31 grudnia corocznego testu na utratę wartości ośrodków lub grup ośrodków wypracowujących przepływy pieniężne, do których przypisana jest wartość firmy lub/i wartości niematerialne o nieokreślonym okresie użytkowania. Na każdy śródroczny dzień bilansowy Zarząd Jednostki Dominującej dokonuje jedynie przeglądu przesłanek wskazujących na możliwość wystąpienia utraty wartości ośrodków, do których przypisana jest wartość firmy lub/i wartości niematerialne o nieokreślonym okresie użytkowania. W przypadku zidentyfikowania takich przesłanek, Zarząd w pierwszej kolejności weryfikuje założenia przyjęte przy przeprowadzaniu ostatniego rocznego testu, a w razie konieczności przeprowadza test na utratę wartości ośrodka lub grupy ośrodków wypracowujących przepływy pieniężne również na śródroczny dzień bilansowy. Zasady przeprowadzania testu z tytułu utraty wartości w okresach śródrocznych są spójne z tymi, które są stosowane przy teście na dzień 31 grudnia.

Przeprowadzenie testu z tytułu utraty wartości wymaga oszacowania wartości odzyskiwalnej ośrodka lub grupy ośrodków, do których przypisana jest wartość firmy.

Dla segmentu Asseco Poland, dla celów analizy utraty wartości firmy dokonywana jest alokacja na poziom segmentów operacyjnych, którym są trzy segmenty w ramach Jednostki Dominującej oraz odrębnie każda ze spółek bezpośrednio zależnych od Asseco Poland i działająca w głównej mierze na rynku polskim. Zgodnie z zaleceniami Międzynarodowych Standardów Sprawozdawczości Finansowej i opisaną powyżej polityką, Zarząd Grupy przeanalizował przesłanki do przeprowadzenia testów na utratę wartości, w tym przede wszystkim wojnę na terenie Ukrainy, trwającą na świecie pandemię COVID-19 oraz aktualną sytuację gospodarczą i dokonał przeglądu budżetów i prognoz finansowych dla poszczególnych segmentów, do których zaalokowana została wartość firmy. W efekcie przeprowadzonej analizy Zarząd uznał, że w odniesieniu do segmentów operacyjnych wyodrębnionych w Jednostce Dominującej żadna z wymienionych przesłanek nie stanowi podstawy do przeprowadzenia testu śródrocznego.

Konkluzja ta wynika z wzięcia pod uwagę branży, w której działa Jednostka Dominująca oraz faktu, że wszystkie segmenty w Asseco Poland zrealizowały planowany budżet za okres 6 miesięcy zakończony 30 czerwca 2022 roku. Dodatkowo podczas przeglądu prognoz na kolejne lata nie zostały zidentyfikowane istotne odchylenia, które mogłyby spowodować brak realizacji zaplanowanych celów biznesowych.

W związku z powyższym założenia przyjęte w testach przeprowadzonych na dzień 31 grudnia 2021 roku pozostają realistyczne.

W przypadku Segmentu Asseco International, dla celów analizy utraty wartości firmy dokonywana jest alokacja na poziom segmentu operacyjnego, którym pozostają spółki i subgrupy wchodzące w skład Grupy Asseco International.

W przypadku Segmentu Formula Systems, dla celów analizy utraty wartości firmy segment operacyjny stanowi całą Grupę Formula.

W przypadku ośrodków wypracowujących przepływy pieniężne, którymi są spółki notowane na aktywnym rynku, przesłanką wskazującą na możliwość utraty wartości może być niska kapitalizacja danego ośrodka (tj. nadwyżka wartości bilansowej ośrodka nad jego wartością rynkową).

Do spółek/grup notowanych na aktywnym rynku należą: Asseco Business Solutions S.A., Asseco South Eastern Europe S.A. oraz Formula Systems (1985) Ltd. i subgrupy od niej zależne.

W poniższej tabeli zaprezentowano porównanie wartości rynkowej (liczonej jako średnia cena akcji spółek notowanych z ostatniego kwartału przed datą bilansową) z aktywami netto ośrodka wypracowującego przepływy pieniężne dla spółek/grup notowanych na aktywnym rynku na dzień 30 czerwca 2022 roku oraz na dzień ostatniego corocznego testu, tj. na dzień 31 grudnia 2021 roku:

Testy na utratę wartości	Asseco South Eastern Europe S.A.	Asseco Business Solutions S.A.	Formula Systems 1985 Ltd.
	mln PLN	mln PLN	mln PLN
30 czerwca 2022			
wartość aktywów netto ośrodka	1 093,8	313,9	3 482,4
wycena giełdowa	2 407,5	1 357,1	6 289,8
nadwyżka (+)/niedobór(-) wartości godziwej nad wartością bilansową	1 313,7	1 043,2	2 807,4
31 grudnia 2021			
wartość aktywów netto ośrodka	1 027,4	349,1	3 135,5
wycena giełdowa	2 445,6	1 321,2	6 575,5
nadwyżka (+)/niedobór(-) wartości godziwej nad wartością bilansową	1 418,2	972,1	3 440,0

Nadwyżka wartości godziwej nad aktywami netto dla spółki Asseco Business Solutions S.A., Grupy Asseco South Eastern Europe S.A. oraz Grupy Formula Systems pozostaje znaczna, dzięki czemu stwierdzono, że nie wystąpiła konieczność przeprowadzenia dodatkowego śródrocznego testu na utratę wartości, a także, że nie wystąpiła konieczność rozpoznania odpisu z tytułu utraty wartości tego ośrodka.

W przypadku ośrodków wypracowujących przepływy pieniężne, którymi są spółki nienotowane na aktywnym rynku, przesłanką wskazującą na możliwość utraty wartości ośrodka mogą być niższe wyniki finansowe niż te,

które zostały założone w ostatnim corocznym teście na utratę wartości lub istotny wzrost stóp dyskontowych wynikający ze zmian parametrów rynkowych wykorzystywanych do oszacowania wartości tych stóp.

Stopy dyskontowe zastosowane do wyliczenia wartości bieżącej oszacowanych przepływów pieniężnych segmentów operacyjnych w Grupie to szacunek średnioważonego kosztu kapitału segmentu dla każdego z okresów. Poszczególne składniki tych stóp zostały oszacowane na podstawie danych rynkowych dotyczących stóp wolnych od ryzyka, wartości współczynnika beta oraz wartości oczekiwanej stopy zwrotu z rynku.

W Grupie, na dzień 30 czerwca 2022 roku przesłanki wskazujące na możliwość wystąpienia utraty wartości zidentyfikowano dla następujących spółek: Asseco PST (stanowiące ośrodek wypracowujący przepływy pieniężne w ramach segmentu Asseco International) oraz DahliaMatic (ośrodek zaalokowany do segmentu Asseco Poland). W każdym z powyższych przypadków przesłanką było wypracowanie w pierwszym półroczu 2022 roku wyników niższych niż zakładane w budżecie.

Przepływy finansowe dla poszczególnych ośrodków generujących przepływy pieniężne, zastosowane w modelach wartości użytkowej, bazują na prognozach finansowych na lata 2022 - 2026 dotyczących rozwoju rynku informatycznego w poszczególnych krajach, w których działają wymienione wyżej spółki.

W efekcie przeprowadzonych testów na utratę wartości stwierdzono, że z perspektywy Grupy na dzień 30 czerwca 2022 roku nie wystąpiła konieczność rozpoznania odpisów z tytułu utraty wartości żadnego z tych ośrodków generujących przepływy pieniężne.

Na dzień 30 czerwca 2022 roku Zarząd Spółki przeanalizował dodatkowo przesłanki utraty wartości w odniesieniu do inwestycji w spółkę Tecnolucia Sistemas y Aplicaciones SL. W wyniku tego przeglądu zidentyfikowano utratę wartości dla inwestycji i dokonano odpisu 100% wartości wartości firmy zaalokowanej do tej spółki wewnątrz grupy Asseco International.

Analiza wrażliwości

Dla testów na utratę wartości sporządzonych na dzień 30 czerwca 2022 roku polegających na wyliczeniu wartości użytkowej, przeprowadzono analizę wrażliwości. W analizie tej badano wpływ zmiany:

- zastosowanej stopy dyskonta dla okresu rezydualnego, tj. dla przepływów po 2026 roku;
- średniorocznej stopy zmiany tzw. wolnych przepływów pieniężnych w okresie prognozy, tj. w latach 2022- 2026;

jako czynnika wpływającego na wartość odzyskiwalną ośrodka wypracowującego przepływy pieniężne, przy założeniu braku zmian pozostałych czynników.

Celem analizy wrażliwości było zbadanie, o ile można by zmienić wybrane parametry modelu, aby oszacowana wartość użytkowa ośrodków wypracowujących przepływy pieniężne zrównała się z wartością bilansową ośrodka. Wyniki przeprowadzonej analizy zostały zestawione w poniższej tabeli.

	Wartość bilansowa ośrodka*	Stopa dyskontowa dla okresu rezydualnego		Średnia stopa zmiany wolnych przepływów pieniężnych (FCFF)
		zastosowana w modelu	graniczna	graniczna
		mIn PLN	%	%
Ośrodki generujące przepływy pieniężne w postaci spółek lub grup spółek				
Ośrodki pieniężne generujące przepływy pieniężne w segmencie Asseco International				
Asseco PST	123,1	8,7%	69,7%	(33,3%)
Ośrodki pieniężne generujące przepływy pieniężne w segmencie Asseco Poland				
DahliaMatic sp. z o.o.	67,4	13,3%	16,8%	0,8%

* Wartość bilansowa ośrodka to rozpoznane w sprawozdaniu finansowym skonsolidowane metodą pełną aktywa operacyjne netto (w tym wartość wycenionych do wartości godziwej aktywów rozpoznanych na nabyciu (PPA)) oraz wartość firmy. Oznacza to więc, że wartość bilansowa ośrodka nie uwzględnia długu/gotówki netto.

6.6. Jednostki stowarzyszone i wspólne przedsięwzięcia

Podstawowe dane finansowe dotyczące inwestycji w jednostki stowarzyszone i wspólne przedsięwzięcia wyceniane metodą praw własności zostały przedstawione w tabeli poniżej.

Dane dotyczące bilansu jednostek stowarzyszonych i wspólnych przedsięwzięć	30 czerwca 2022 roku	w tym dane spółki TSG	31 grudnia 2021 roku	w tym dane spółki TSG
	mIn PLN	mIn PLN	mIn PLN	mIn PLN
Aktywa trwałe	485,4	200,4	414,8	193,2
Aktywa obrotowe	377,4	311,0	269,4	179,6
Zobowiązania długoterminowe	403,3	188,2	91,0	102,2
Zobowiązania krótkoterminowe	179,5	119,8	287,0	33,0
Aktywa netto	280,0	203,4	306,2	237,6
Wartość bilansowa inwestycji	166,8	114,5	159,3	112,2

Dane dotyczące rachunku zysków i strat jednostek stowarzyszonych i wspólnych przedsięwzięć	6 miesięcy do 30 czerwca 2022	w tym dane spółki TSG	6 miesięcy do 30 czerwca 2021	w tym dane spółki TSG
	mIn PLN	mIn PLN	mIn PLN	mIn PLN
Przychody	233,1	161,8	210,5	159,2
Zysk operacyjny	12,6	13,9	10,8	12,0
Zysk/Strata netto	10,2	5,2	9,0	5,0
Udział w wyniku jednostek stowarzyszonych i wspólnych	10,3	2,6	2,8	2,5

Ponadto, pozostałe dochody całkowite jednostek stowarzyszonych i wspólnych przedsięwzięć za okres 6 miesięcy do 30 czerwca 2022 roku przypisane akcjonariuszom Jednostki Dominującej odpowiadają kwocie 0,5 mln PLN i dotyczą różnic kursowych z przeliczenia jednostek działających za granicą.

Największą jednostką spośród jednostek konsolidowanych metodą praw własności jest pozostająca pod wspólną kontrolą spółka TSG IT Advanced Systems Ltd. (segment Grupa Formula). Pośród pozostałych spółek największe pod kątem wartości bilansowej inwestycji są: Nextbank Software Sp. z o.o. (segment Asseco Poland), oraz Galvaniho 5, s.r.o., CUIM i Prvni Certifikacni Autorita a.s. (segment Asseco International).

6.7. Jednostki z istotnymi udziałami niekontrolującymi

W punkcie 3. niniejszego śródrocznego skróconego skonsolidowanego sprawozdania finansowego zaprezentowano informacje dotyczące jednostek, w których Grupa posiada mniej niż 100% udziału w kapitale zakładowym, wraz ze wskazaniem nazw tych jednostek, kraju, w którym są one zarejestrowane oraz informacją o udziale Grupy w ich kapitale zakładowym oraz głosach na walnym zgromadzeniu.

W ocenie Zarządu, jednostkami z indywidualnie istotnymi udziałami niekontrolującymi są: Grupa Matrix IT Ltd, Grupa Magic Software Enterprises Ltd, Grupa Sapiens International Corp. NV, Grupa Asseco South Eastern Europe S.A. oraz Grupa Asseco Central Europe, w skład której wchodzi m.in. Asseco Business Solutions. W przypadku pozostałych jednostek z udziałami niekontrolującymi, wartość indywidualnego udziału niekontrolującego nie przekraczała 4% wartości salda udziałów niekontrolujących, tym samym nie zostały one uznane za jednostki z istotnymi udziałami niekontrolującymi.

W poniższych tabelach zaprezentowano wybrane dane finansowe za okres 6 miesięcy zakończony dnia 30 czerwca 2022 roku oraz na dzień 30 czerwca 2022 roku i odpowiednie okresy porównywalne dotyczące jednostek, w których występuje indywidualnie istotny udział niekontrolujący. Dane te zaprezentowane są przed korektami konsolidacyjnymi, w tym wyłączeniami wzajemnymi.

Udział procentowy udziałów niekontrolujących	30 czerwca 2022 roku	31 grudnia 2021 roku
Matrix IT Ltd *	87,55%	87,48%
Magic Software Enterprises Ltd *	88,18%	88,33%
Sapiens International Corp. NV *	88,77%	88,83%
Grupa ASEE	49,11%	49,11%
Grupa ACE	8,67%	8,67%

*Udział procentowy udziałów niekontrolujących uwzględniający udziały bezpośrednie w spółce Formula Systems (1985) oraz udziały pośrednie, odpowiednio w spółce Matrix IT Ltd, Magic Software Enterprises Ltd oraz Sapiens International Corp. NV.

Nazwa Grupy	Wartość bilansowa udziałów niekontrolujących*	
	30 czerwca 2022 roku	31 grudnia 2021 roku (przekształcone)
Grupa Formula**	2 888,4	2 632,5
Grupa ASEE	512,1	481,2
Grupa ACE (w tym ABS)	213,2	233,6
Pozostałe indywidualnie nieistotne	16,3	16,1
Razem	3 630,0	3 363,4

*Wartości bilansowe udziałów niekontrolujących przedstawiają wartość skorygowaną o przyznane opcje PUT udzielone akcjonariuszom/udziałowcom mniejszościowym.

** Wartość udziałów niekontrolujących Grupy Formula zawiera między innymi wartość udziałów niekontrolujących Grupy Matrix IT Ltd, Magic Software Enterprises Ltd oraz Sapiens International Corp. NV.

Nazwa Grupy	Wynik przynależny dla udziałów niekontrolujących za okres 6 miesięcy do		Dywidendy wypłacone do udziałów niekontrolujących w okresie 6 miesięcy do	
	30 czerwca 2022 roku	30 czerwca 2021 roku	30 czerwca 2022 roku	30 czerwca 2021 roku
Matrix IT Ltd	278,7	104,8	(85,0)	(65,0)
Magic Software Enterprises Ltd	76,1	49,9	(33,9)	(26,2)
Sapiens International Corp. NV	75,5	52,6	(61,0)	(42,9)
Grupa ASEE	54,0	34,1	(0,6)	(0,4)
Grupa ACE (w tym ABS)	22,4	22,7	(44,3)	(40,8)
Pozostałe indywidualnie nieistotne	(25,2)	(3,5)	(44,9)*	(38,7)*
Razem	481,5	260,6	(269,7)	(214,0)

*Jest to w większości dywidenda wypłacona przez spółkę holdingową Formula Systems (1985) Ltd

Nazwa Grupy	Matrix IT Ltd	Magic Software Enterprises Ltd	Sapiens International Corp. NV	Grupa ASEE	Grupa ACE
30 czerwca 2022 roku					
Aktywa trwałe	1 751,7	1 119,1	1 705,9	1 036,4	991,2
Aktywa obrotowe	2 929,2	1 086,5	1 328,3	687,0	665,7
w tym środki pieniężne	706,7	395,6	633,1	269,3	190,2
Zobowiązania długoterminowe	730,1	435,7	582,4	173,1	223,9
Zobowiązania krótkoterminowe	2 591,8	574,6	764,2	514,7	507,8
31 grudnia 2021 roku (przekształcone)					
Aktywa trwałe	1 694,2	983,1	1 663,8	944,6	993,0
Aktywa obrotowe	2 793,2	982,7	1 362,8	577,9	674,1
w tym środki pieniężne	697,3	357,6	772,4	229,9	252,9
Zobowiązania długoterminowe	890,7	368,5	636,5	144,6	236,7
Zobowiązania krótkoterminowe	2 450,5	476,7	747,1	405,6	465,9

Nazwa Grupy	Matrix IT Ltd	Magic Software Enterprises Ltd	Sapiens International Corp. NV	Grupa ASEE	Grupa ACE
Okres 6 miesięcy zakończony dnia 30 czerwca 2022					
Środki pieniężne z działalności operacyjnej	83,7	135,3	160,0	90,8	92,9
Środki pieniężne netto z działalności inwestycyjnej	67,3	(94,5)	(101,4)	(40,7)	(15,2)
Środki pieniężne netto z działalności finansowej	(105,4)	26,8	(223,6)	9,0	(144,0)
Okres 6 miesięcy zakończony dnia 30 czerwca 2021					

Środki pieniężne z działalności operacyjnej	(5,6)	133,4	181,1	96,4	111,7
Środki pieniężne netto z działalności inwestycyjnej	(39,4)	(52,3)	22,0	(25,7)	26,9
Środki pieniężne netto z działalności finansowej	(153,6)	(2,5)	(170,8)	(30,3)	(113,3)

6.8. Należności oraz aktywa z tytułu umów z klientami

W tabeli poniżej zostały przedstawione salda należności oraz salda aktywów z tytułu umów na dzień 30 czerwca 2022 roku oraz na dzień 31 grudnia 2021 roku.

	30 czerwca 2022 roku		31 grudnia 2021 roku	
	Długoterminowe mln PLN	Krótkoterminowe mln PLN	Długoterminowe mln PLN	Krótkoterminowe mln PLN
Należności z tytułu dostaw i usług, w tym:				
Należności zafakturowane	9,8	2 995,3	7,5	3 102,6
od jednostek powiązanych	1,3	22,7	1,9	38,6
od jednostek pozostałych	8,5	2 972,6	5,6	3 064,0
Należności niezafakturowane	1,3	792,7	1,5	719,5
od jednostek powiązanych	-	5,2	-	26,2
od jednostek pozostałych	1,3	787,5	1,5	693,3
Należności z tytułu leasingu operacyjnego	-	11,1	-	8,1
od jednostek powiązanych	-	-	-	-
od jednostek pozostałych	-	11,1	-	8,1
Inwestycja leasingowa netto	0,5	0,5	-	0,2
Odpis na oczekiwane straty kredytowe dot. należności z tytułu dostaw i usług	-	(115,1)	-	(118,9)
Razem należności z tytułu dostaw i usług	11,6	3 684,5	9,0	3 711,5
Należności z tytułu podatku dochodowego od osób prawnych	-	101,8	-	76,5
Należności budżetowe	-	49,6	-	26,6
Podatek VAT	-	27,0	-	12,4
Pozostałe	-	22,6	-	14,2
Pozostałe należności	64,6	96,4	55,9	79,9
Inne należności	64,6	98,4	55,9	82,0
Odpis na oczekiwane straty kredytowe dot. pozostałych należności (-)	-	(2,0)	-	(2,1)
Razem należności budżetowe i pozostałe należności	64,6	146,0	55,9	106,5
Razem należności	76,2	3 932,3	64,9	3 894,5

Aktywa z tytułu umów z klientami wynikają z przewagi stopnia zaawansowania realizacji kontraktów wdrożeniowych w stosunku do wystawionych faktur.

	30 czerwca 2022 roku		31 grudnia 2021 roku	
	Długoterminowe mln PLN	Krótkoterminowe mln PLN	Długoterminowe mln PLN	Krótkoterminowe mln PLN
Aktywa z tytułu umów z klientami				
od jednostek powiązanych	-	28,9	-	21,2
od jednostek pozostałych	-	649,9	-	480,7
Razem aktywa z tytułu umów z klientami	-	678,8	-	501,9

Wartość bilansowa należności oraz aktywów z tytułu umów na dzień 30 czerwca 2022 oraz dzień 31 grudnia 2021 roku nie odbiega od ich wartości godziwej.

Transakcje z podmiotami powiązаныmi zostały przedstawione w punkcie 6.20 not objaśniających do niniejszego śródrocznego skróconego skonsolidowanego sprawozdania finansowego.

Grupa posiada odpowiednią politykę w zakresie dokonywania sprzedaży tylko zweryfikowanym klientom. W związku z panującą w Polsce i na świecie dynamiczną sytuacją makroekonomiczną i geopolityczną, Grupa wdrożyła jednak proces jeszcze dokładniejszego monitorowania swoich należności oraz zintensyfikowała standardowe procedury windykacyjne. Na dzień publikacji niniejszego raportu nie stwierdzono jednak przesłanek do tego, aby zwiększać odpis na oczekiwane straty kredytowe ani też zmieniać politykę Grupy w tym zakresie.

Zmiany wartości odpisu aktualizującego należności z tytułu dostaw i usług w okresie 6 miesięcy zakończonym dnia 30 czerwca 2022 roku oraz w okresie porównywalnym zostały przedstawione w tabeli poniżej:

Odpis aktualizujący należności z tytułu dostaw i usług	6 miesięcy do 30 czerwca 2022 mln PLN	6 miesięcy do 30 czerwca 2021 mln PLN
Odpis na dzień 1 stycznia	(118,9)	(103,1)
Utworzenie w trakcie okresu sprawozdawczego	(18,2)	(16,1)
Wykorzystanie w trakcie okresu sprawozdawczego	6,6	4,9
Rozwiązanie w trakcie okresu sprawozdawczego	18,6	14,5
Objęcie kontroli nad spółkami zależnymi	(1,6)	(9,2)
Utrata kontroli nad jednostkami zależnymi	0,2	-
Różnice kursowe	(1,8)	0,8
Odpis na koniec prezentowanego okresu	(115,1)	(108,2)

6.9. Czynne rozliczenia międzyokresowe

Na dzień 30 czerwca 2022 roku oraz na dzień 31 grudnia 2021 roku na saldo czynnych rozliczeń międzyokresowych składały się następujące pozycje:

	30 czerwca 2022 roku		31 grudnia 2021 roku	
	Długoterminowe mln PLN	Krótkoterminowe mln PLN	Długoterminowe mln PLN	Krótkoterminowe mln PLN
Przedpłacone usługi, w tym:	73,3	303,4	67,8	275,5
Usługi serwisowe i opłaty licencyjne	70,1	238,8	64,0	220,4
Czynsze oraz uśrednienie rat z tytułu leasingu operacyjnego	0,2	1,7	0,1	1,7
Ubezpieczenia	0,7	18,1	0,7	11,7
Inne usługi	2,3	44,8	3,0	41,7
Wydatki związane z realizacją usług, dla których nie ujęto jeszcze przychodów, w tym:	23,1	13,8	21,2	18,3
Koszty wykonania umowy z klientem	23,1	11,3	21,1	16,1
Pozostałe koszty usług, dla których przychody nie zostały jeszcze ujęte	-	2,5	0,1	2,2
Pozostałe rozliczenia międzyokresowe	0,2	28,8	0,4	18,5
Razem	96,6	346,0	89,4	312,3

6.10. Pozostałe aktywa finansowe

Na dzień 30 czerwca 2022 roku oraz na dzień 31 grudnia 2021 roku, poza należnościami i środkami pieniężnymi opisanymi w innych notach, Grupa posiadała również zaprezentowane w tabeli poniżej pozostałe aktywa finansowe.

	30 czerwca 2022 roku		31 grudnia 2021 roku (przekształcone)	
	Długoterminowe mln PLN	Krótkoterminowe mln PLN	Długoterminowe mln PLN	Krótkoterminowe mln PLN
Aktywa finansowe wyceniane w wartościach godziwych przez wynik finansowy, w tym:				
Kontrakty forward na waluty	0,1	1,3	-	0,9
Obligacje korporacyjne i skarbowe	4,7	-	4,6	-

Akcje spółek notowanych na aktywnym rynku	2,0	0,1	1,1	0,1
Akcje spółek nienotowanych na aktywnym rynku	21,4	-	-	-
Pozostałe aktywa	8,8	-	8,9	-
	37,0	1,4	14,6	1,0
Aktywa finansowe wyceniane w wartościach godziwych przez pozostałe dochody całkowite, w tym:				
Akcje spółek nienotowanych na aktywnym rynku	12,9	3,8	11,8	3,7
Pozostałe	0,1	2,1	-	2,1
	13,0	5,9	11,8	5,8
Aktywa finansowe wyceniane w zamortyzowanym koszcie, w tym:				
Weksle	-	-	-	1,0
Pozostałe instrumenty dłużne	-	1,0	-	-
Pożyczki, w tym:				
udzielone podmiotom powiązanym	2,1	3,5	15,4	3,7
udzielone pracownikom	0,8	1,8	0,9	1,7
udzielone pozostałym podmiotom	-	25,8	0,1	0,6
Lokaty terminowe	1,3	171,1	1,2	128,5
	4,2	203,2	17,6	135,5
Razem	54,2	210,5	44,0	142,3

Wzrost salda akcji spółek nienotowanych na aktywnym rynku wynika z ujęcia w tej pozycji 4,9% udziałów spółki Infinity Labs R&D Ltd przez Grupę Matrix IT (segment Formula Systems). Są to udziały pozostałe po utracie kontroli nad tą spółką w II kwartale 2022 roku.

Wzrost salda pożyczek udzielonych pozostałym podmiotom dotyczy pożyczki udzielonej również przez Grupę Matrix spółce Infinity Labs R&D Ltd. po utracie kontroli nad tą spółką.

Zmiany sposobu ustalania wartości godziwej instrumentów finansowych wycenianych w wartości godziwej oraz zmiany w klasyfikacji instrumentów finansowych

W okresie 6 miesięcy zakończonym dnia 30 czerwca 2022 roku w Grupie nie dokonano zmian w sposobie ustalania wartości godziwej instrumentów finansowych wycenianych w wartości godziwej oraz nie wystąpiły przesunięcia instrumentów pomiędzy poziomami hierarchii wartości godziwej.

Na dzień 30 czerwca 2022 roku oraz na dzień 31 grudnia 2021 roku wartość godziwa aktywów finansowych nie odbiegała istotnie od ich wartości księgowej.

Na dzień 30 czerwca 2022 roku	Wartość bilansowa mln PLN	Poziom 1 ⁱ⁾ mln PLN	Poziom 2 ⁱⁱ⁾ mln PLN	Poziom 3 ⁱⁱⁱ⁾ mln PLN
Aktywa finansowe wyceniane w wartościach godziwych przez wynik finansowy				
Kontrakty forward na waluty	1,4	-	1,4	-
Obligacje korporacyjne i skarbowe	4,7	4,7	-	-
Akcje spółek notowanych na aktywnym rynku	2,1	2,1	-	-
Akcje spółek nienotowanych na aktywnym rynku	21,4	-	-	21,4
Pozostałe aktywa	8,8	-	8,8	-
Razem	38,4	6,8	10,2	21,4
Aktywa finansowe wyceniane w wartościach godziwych przez pozostałe dochody całkowite				
Akcje i udziały w spółkach nienotowanych na rynkach regulowanych	16,7	-	-	16,7
Pozostałe	2,2	-	-	2,2
Razem	18,9	-	-	18,9

- i. wartość godziwa określana na podstawie cen giełdowych oferowanych za identyczne aktywa na rynkach aktywnych;
- ii. wartość godziwa określana przy użyciu modeli, dla których dane wsadowe są obserwowalne bezpośrednio lub pośrednio na rynkach aktywnych;
- iii. wartość godziwa określana przy użyciu modeli, dla których dane wsadowe nie są obserwowalne bezpośrednio lub pośrednio na rynkach aktywnych.

Na dzień 31 grudnia 2021 roku	Wartość bilansowa mln PLN	Poziom 1 ¹⁾ mln PLN	Poziom 2 ²⁾ mln PLN	Poziom 3 ³⁾ mln PLN
Aktywa finansowe wyceniane w wartościach godziwych przez wynik finansowy				
Zawarte kontrakty typu "forward"	0,9	-	0,9	-
Obligacje korporacyjne i skarbowe	4,6	4,6	-	-
Akcje spółek notowanych na aktywnym rynku	1,2	1,2	-	-
Pozostałe aktywa	8,9	-	8,9	-
Razem	15,6	5,8	9,8	-
Aktywa finansowe wyceniane w wartościach godziwych przez pozostałe dochody całkowite				
Akcje i udziały w spółkach nienotowanych na rynkach regulowanych	15,5	-	-	15,5
Pozostałe	2,1	-	-	2,1
Razem	17,6	-	-	17,6

Opisy poziomów wartości godziwej są identyczne jak ujawnione pod tabelą powyżej.

6.11. Zapasy

W tabeli poniżej zostały przedstawione salda zapasów na dzień 30 czerwca 2022 roku oraz 31 grudnia 2021 roku:

Zapasy	30 czerwca 2022 roku mln PLN	31 grudnia 2021 roku mln PLN
Sprzęt komputerowy, licencje obce oraz pozostałe towary do odsprzedaży	328,2	202,2
Sprzęt komputerowy, części zamienne oraz inne materiały utrzymywane w celu realizacji usług serwisowych/utrzymawczych	30,0	21,9
Odpis aktualizujący wartość zapasów	(24,3)	(21,6)
Razem	333,9	202,5

Zmiany wartości odpisu aktualizującego zapasy w okresie 6 miesięcy zakończonym dnia 30 czerwca 2022 roku oraz w okresie porównywalnym zostały przedstawione w tabeli poniżej:

Odpis aktualizujący wartość zapasów	6 miesięcy do 30 czerwca 2022 mln PLN	6 miesięcy do 30 czerwca 2021 mln PLN
Odpis na dzień 1 stycznia	(21,6)	(23,7)
Utworzenie w trakcie okresu sprawozdawczego	(6,3)	(3,7)
Wykorzystanie w trakcie okresu sprawozdawczego	1,2	0,9
Rozwiązanie w trakcie okresu sprawozdawczego	2,7	2,3
Utrata kontroli nad jednostkami zależnymi	0,2	-
Różnice kursowe	(0,5)	0,5
Odpis na koniec prezentowanego okresu	(24,3)	(23,7)

6.12. Środki pieniężne

W tabeli poniżej zostały przedstawione salda środków pieniężnych na dzień 30 czerwca 2022 roku oraz na dzień 31 grudnia 2021 roku:

	30 czerwca 2022 roku mln PLN	31 grudnia 2021 roku (przekształcone) mln PLN
Środki pieniężne na rachunkach bankowych bieżących	2 432,8	2 640,5
Środki zgromadzone na rachunkach dotyczących split payment	5,4	11,8
Środki pieniężne w kasie	0,8	0,6
Lokaty krótkoterminowe (do 3 miesięcy)	338,9	408,9

Pozostałe ekwiwalenty środków pieniężnych	1,0	2,4
Razem saldo środków pieniężnych wykazanych w bilansie	2 778,9	3 064,2
Kredyty w rachunku bieżącym wykorzystywane do bieżącego zarządzania płynnością	(71,2)	(43,6)
Środki pieniężne sklasyfikowane jako aktywa przeznaczone do sprzedaży	1,2	-
Razem saldo środków pieniężnych wykazane w rachunku przepływów pieniężnych	2 708,9	3 020,6

Środki pieniężne w banku są oprocentowane według zmiennych stóp procentowych, których wysokość zależy od stopy oprocentowania lokat bankowych. Lokaty krótkoterminowe są zakładane na okresy od jednego dnia do trzech miesięcy i są oprocentowane według ustalonych dla nich stóp procentowych.

6.13. Kredyty bankowe, pożyczki i dłużne papiery wartościowe

Zadłużenie Grupy na dzień 30 czerwca 2022 roku oraz na dzień 31 grudnia 2021 roku zostało przedstawione w tabeli poniżej.

	30 czerwca 2022 roku		31 grudnia 2021 roku (przekształcone)	
	Długoterminowe mln PLN	Krótkoterminowe mln PLN	Długoterminowe mln PLN	Krótkoterminowe mln PLN
Kredyty bankowe	673,2	879,9	736,2	556,0
- w rachunku bieżącym	-	414,7	-	126,9
- nieodnawialne	673,2	465,2	736,2	429,1
Obligacje i inne papiery dłużne	761,1	425,2	832,4	457,8
Pożyczki	2,5	3,4	2,2	3,4
Razem	1 436,8	1 308,5	1 570,8	1 017,2

Łączne zadłużenie Grupy Kapitałowej na dzień 30 czerwca 2022 roku z tytułu wszystkich zaciągniętych kredytów, pożyczek oraz emisji papierów dłużnych wyniosło 2 745,3 mln PLN, natomiast na dzień 31 grudnia 2021 roku była to kwota 2 588,0 mln PLN. Wzrost ogólnego zadłużenia dotyczy w głównej mierze Segmentu Formula Systems i wynika ze zwiększenia stanu kredytów w rachunku bieżącym w grupie Matrix IT oraz zwiększenia salda kredytów nieodnawialnych w grupie Magic.

Kredyty w rachunku bieżącym na dzień 30 czerwca 2022 roku oraz 31 grudnia 2021 roku zostały przedstawione w tabelach poniżej.

Waluta kredytu	Efektywna stopa procentowa	Wartość zadłużenia na dzień 30 czerwca 2022 roku mln PLN	Maksymalna wysokość zadłużenia mln PLN	Wartość niewykorzystanych linii kredytowych mln PLN
EUR	EONIA + marża	0,1	0,3	0,2
	EURIBOR + marża	20,3	160,1	139,8
	LIBOR + marża	-	9,4	9,4
	Stała stopa %	10,9	34,9	24,0
NIS	Prime (Izrael) + marża	331,3*	n/d*	n/d*
	Stała stopa %	12,3	12,3	-
PLN	WIBOR + marża	1,8	366,9	365,1
	WIBID + marża	1,0	4,0	3,0
	Stała stopa %	-	200,0	200,0**
HUF	BUBOR + marża	6,3	7,1	0,8
BAM	Stała stopa %	30,7	77,5	46,8
		414,7	872,5	789,1

*Wartość zadłużenia w rachunku bieżącym w wysokości 331,3 mln PLN dotyczy w całości grupy Matrix IT. W grupie Matrix IT limity na produkty kredytowe są w poszczególnych bankach negocjowane zbiorczo (tj. łącznie na kredyty w rachunku bieżącym oraz kredyty nieodnawialne), a łączny limit na wszystkie produkty kredytowe na dzień 30 czerwca 2022 wynosił 1 420 mln NIS (1 818,6 mln PLN).

**z czego 25,0 mln PLN wykorzystane jako zabezpieczenie gwarancji.

Waluta kredytu	Efektywna stopa procentowa	Wartość zadłużenia na dzień 31 grudnia 2021 roku mln PLN	Maksymalna wysokość zadłużenia mln PLN	Wartość niewykorzystanych linii kredytowych mln PLN
EUR	EONIA + marża	-	35,4	35,4
	EURIBOR + marża	13,3	136,8	123,5
	Stała stopa %	1,2	33,1	31,9
NIS	Stała stopa %	70,7*	n/d*	n/d*
	Stała stopa %	12,6	12,6	-
PLN	WIBOR + marża	-	366,1	366,1
	WIBID + marża	1,6	4,0	2,4
	Stała stopa %	-	200,0	200,0**
MKD	Stała stopa %	-	0,1	0,1
TRY	Stała stopa %	0,1	0,2	0,1
HUF	BUBOR + marża	2,4	2,4	-
BAM	Stała stopa %	25,0	26,8	1,8
		126,9	817,5	761,3

*Wartość zadłużenia w rachunku bieżącym w wysokości 70,7 mln PLN dotyczy w całości grupy Matrix IT. W grupie Matrix IT limity na produkty kredytowe są w poszczególnych bankach negocjowane zbiorczo (tj. łącznie na kredyty w rachunku bieżącym oraz kredyty nieodnawialne), a łączny limit na wszystkie produkty kredytowe na dzień 31 grudnia 2021 wynosił 1 527 mln NIS (1 993,4 mln PLN).

**z czego 23,3 mln PLN wykorzystane jako zabezpieczenie gwarancji

Kredyty nieodnawialne na dzień 30 czerwca 2022 roku oraz 31 grudnia 2021 roku zostały zaprezentowane w tabeli poniżej.

Waluta kredytu	Efektywna stopa procentowa	30 czerwca 2022 roku		31 grudnia 2021 roku (przekształcone)	
		Długoterminowe mln PLN	Krótkoterminowe mln PLN	Długoterminowe mln PLN	Krótkoterminowe mln PLN
EUR	EURIBOR + marża	34,2	12,8	37,2	11,4
	Stała stopa %	47,7	40,1	41,0	48,4
HRK/EUR	Stała stopa %	-	1,2	-	3,4
NIS	Prime (Izrael) + marża	-	7,1	3,1	11,0
	Stała stopa %	446,5	355,2	588,1	332,9
	LIBOR + marża	-	-	53,4	16,8
USD	SOFR + marża	89,7	22,4	-	-
	LIBOR + marża	41,8	16,8	-	-
JPY	Stała stopa %	-	-	0,3	-
PEN	Stała stopa %	-	0,1	-	0,1
CHF	Stała stopa %	0,7	-	0,8	-
CZK	Stała stopa %	11,4	3,8	11,1	3,7
BAM	EURIBOR + marża	1,2	0,6	1,2	1,1
RON	ROBOR + marża	-	5,1	-	0,3
		673,2	465,2	736,2	429,1

Zadłużenie z tytułu wyemitowanych obligacji i innych papierów dłużnych w Grupie pochodzi ze spółek Formula Systems, Sapiens International oraz Matrix IT i zostało zaprezentowane w tabeli poniżej:

Spółka	Podział na krótko- i długoterminowe	Seria	30 czerwca 2022 mln PLN	31 grudnia 2021 mln PLN	Efektywna stopa procentowa	Waluta
Formula Systems	część długoterminowa	Seria A	87,0	90,1	2,38%	NIS
		Seria C	408,6	421,6	2,18%	NIS
	część krótkoterminowa	Seria A	1,2	46,5	2,38%	NIS

		Seria C	73,1	69,8	2,18%	NIS
Razem Formula Systems			569,9	628,0		
Sapiens International	część długoterminowa	Seria B	265,5	320,7	3,52%	NIS/USD
	część krótkoterminowa	Seria B	94,8	80,4	3,52%	NIS/USD
Razem Sapiens International			360,3	401,1		
Matrix IT	część krótkoterminowa	n/d	256,1	261,1	Bank of Israel Interest + 0,5%	NIS
Razem Matrix IT			256,1	261,1		
Razem obligacje i papiery dłużne			1 186,3	1 290,2		

Pożyczki otrzymane na dzień 30 czerwca 2022 roku i 31 grudnia 2021 roku zostały zaprezentowane w tabeli poniżej.

Waluta kredytu	Efektywna stopa procentowa	Termin wymagalności	30 czerwca 2022 roku		31 grudnia 2021 roku	
			Długoterminowe mln PLN	Krótkoterminowe mln PLN	Długoterminowe mln PLN	Krótkoterminowe mln PLN
EUR	Stała stopa %	2022	-	0,1	-	0,5
		2023	-	0,1	0,1	0,2
		2024	-	0,1	0,1	0,1
		2026	0,7	-	0,6	-
		2030	1,1	0,1	1,2	-
		2037	0,6	-	-	-
NIS	Stała stopa %	nieokreślony	-	2,2	-	2,2
PLN	Stała stopa %	2023	-	0,3	-	-
UZS	Libor + marża	2022	-	0,4	-	0,3
CZK	Stała stopa %	2025	0,1	0,1	0,2	0,1
			2,5	3,4	2,2	3,4

Aktywa zabezpieczające linie kredytowe:

Kategoria aktywów	Wartość netto aktywów		Kwota wykorzystanego kredytu zabezpieczonego aktywami	
	30 czerwca 2022 mln PLN	31 grudnia 2021 mln PLN	30 czerwca 2022 mln PLN	31 grudnia 2021 mln PLN
Środki pieniężne	29,1	10,4	26,0	14,9
Grunty i budynki	110,9	111,5	27,6	28,5
Pozostałe środki trwałe	18,4	18,0	-	-
Inwestycje długoterminowe	2 181,2	2 599,2	614,8	628,1
Inne aktywa finansowe	3,7	1,5	14,2	-
Zapasy	12,1	6,3	30,3	31,6
Należności bieżące i przyszłe	55,2	73,0	36,0	38,4
Razem	2 410,6	2 819,9	748,9	741,5

Do części kredytów w bankach polskich, słowackich i izraelskich przypisano tzw. kowenanty, czyli obowiązek utrzymywania zdefiniowanych wskaźników finansowych na wymaganym przez bank poziomie. Wskaźniki dotyczą poziomu zadłużenia, np. stosunku zadłużenia do zysku EBITDA lub zadłużenia do kapitałów własnych, bądź uzyskiwania oczekiwanych wyników operacyjnych. W sytuacji, gdy dana spółka posiadająca tak obwarowany kredyt przestanie spełniać wymienione wymogi, bank stosuje sankcję w postaci podwyższenia marży kredytu. Jeśli bank uzna, że nowy poziom wskaźnika jest nie do zaakceptowania może, w niektórych przypadkach, zaspokoić się z posiadanych zabezpieczeń. Na dzień 30 czerwca 2022 roku oraz na dzień 31 grudnia 2021 roku żadna ze spółek Grupy Asseco nie naruszyła wymogów zdefiniowanych w umowach kredytowych.

Wartość godziwa zobowiązań finansowych

W okresie 6 miesięcy zakończonym dnia 30 czerwca 2022 roku w Grupie nie wystąpiły przesunięcia w pozycjach zadłużenia pomiędzy poziomami hierarchii wartości godziwej. Na dzień 30 czerwca 2022 roku oraz na dzień 31 grudnia 2021 roku wartość godziwa kredytów i wyemitowanych papierów wartościowych nie odbiegała istotnie od ich wartości księgowej.

Na dzień 30 czerwca 2022 roku	Wartość bilansowa mln PLN	Poziom 1 ⁱ⁾ mln PLN	Poziom 2 ⁱⁱ⁾ mln PLN	Poziom 3 ⁱⁱⁱ⁾ mln PLN
Kredyty bankowe, pożyczki i dłużne papiery wartościowe				
Kredyty bankowe	1 553,1	-	-	1 553,1
- w rachunku bieżącym	414,7	-	-	414,7
- nieodnawialne	1 138,4	-	-	1 138,4
Obligacje i inne papiery dłużne	1 186,3	930,2	256,1	-
Pożyczki	5,9	-	-	5,9
Razem	2 745,3	930,2	256,1	1 559,0

- i. wartość godziwa określana na podstawie cen giełdowych oferowanych za identyczne aktywa na rynkach aktywnych;
- ii. wartość godziwa określana przy użyciu modeli, dla których dane wsadowe są obserwowalne bezpośrednio lub pośrednio na rynkach aktywnych;
- iii. wartość godziwa określana przy użyciu modeli, dla których dane wsadowe nie są obserwowalne bezpośrednio lub pośrednio na rynkach aktywnych.

Na dzień 31 grudnia 2021 roku (przekształcone)	Wartość bilansowa mln PLN	Poziom 1 ⁱ⁾ mln PLN	Poziom 2 ⁱⁱ⁾ mln PLN	Poziom 3 ⁱⁱⁱ⁾ mln PLN
Kredyty bankowe, pożyczki i dłużne papiery wartościowe				
Kredyty bankowe	1 292,2	-	-	1 292,2
- w rachunku bieżącym	126,9	-	-	126,9
- nieodnawialne	1 165,3	-	-	1 165,3
Obligacje i inne papiery dłużne	1 290,2	1 029,1	261,1	-
Pożyczki	5,6	-	-	5,6
Razem	2 588,0	1 029,1	261,1	1 297,8

Opisy poziomów wartości godziwej są identyczne jak ujawnione pod tabelą powyżej.

6.14. Zobowiązania z tytułu leasingu

Na dzień 30 czerwca 2022 roku przedmiotem umów leasingu, w których Grupa jest leasingobiorcą, były:

- budynki biurowe,
- samochody,
- sprzęt IT i inne aktywa.

W poniższej tabeli zaprezentowano saldo zobowiązań z tytułu leasingu na dzień 30 czerwca 2022 roku oraz na dzień 31 grudnia 2021 roku.

Zobowiązania z tytułu leasingu	30 czerwca 2022 roku		31 grudnia 2021 roku	
	Długoterminowe	Krótkoterminowe	Długoterminowe	Krótkoterminowe
	mln PLN	mln PLN	mln PLN	mln PLN
Leasing nieruchomości	537,1	218,9	577,0	215,1
Leasing środków transportu	22,5	15,7	31,1	17,9
Leasing sprzętu IT i pozostałych aktywów	0,9	2,0	2,0	3,0
Razem	560,5	236,6	610,1	236,0

6.15. Pozostałe zobowiązania finansowe

Pozostałe zobowiązania finansowe	30 czerwca 2022 roku		31 grudnia 2021 roku (przekształcone)	
	Długoterminowe	Krótkoterminowe	Długoterminowe	Krótkoterminowe
	mIn PLN	mIn PLN	mIn PLN	mIn PLN
Zobowiązanie do wypłaty dywidendy	-	44,3	-	5,5
Zobowiązania z tytułu odroczonej i/lub warunkowej płatności za pakiet kontrolny	132,3	78,1	99,9	57,1
Zobowiązania z tytułu nabycia udziałów mniejszościowych w spółkach zależnych (opcje put)	203,7	258,3	203,7	212,6
Pozostałe zobowiązania finansowe	1,1	9,5	2,2	10,0
	337,1	390,2	305,8	285,2

Zobowiązania z tytułu dywidend na dzień 30 czerwca 2022 roku oraz na dzień 31 grudnia 2021 roku to zobowiązania do wypłaty dywidendy na rzecz udziałowców niekontrolujących spółek zależnych lub pośrednio zależnych od Jednostki Dominującej.

Na dzień 30 czerwca 2022 oraz na dzień 31 grudnia 2021 roku, Grupa posiadała szacunkowe zobowiązanie z tytułu odroczonej i/lub warunkowej płatności za pakiety kontrolne akcji/udziałów. Wartość powyższych zobowiązań została oszacowana z wykorzystaniem formuły liczenia ceny zdefiniowanej w umowach nabycia pakietu kontrolnego, zazwyczaj iloczynu zysku spółki za wskazany w umowie okres i określonego w umowie współczynnika. W poniższej tabeli zaprezentowano zobowiązanie z tytułu odroczonej i/lub warunkowej płatności za pakiet kontrolny na dzień 30 czerwca 2022 roku oraz na dzień 31 grudnia 2021 roku:

Zobowiązania z tytułu odroczonej i/lub warunkowej płatności za pakiet kontrolny	30 czerwca 2022 roku mIn PLN	31 grudnia 2021 roku (przekształcone) mIn PLN
Zobowiązania wynikające z akwizycji w ramach segmentu Asseco Poland	3,3	0,3
Zobowiązania wynikające z akwizycji w ramach segmentu Asseco International	38,7	32,0
Zobowiązania wynikające z akwizycji w ramach segmentu Formula Systems	168,4	124,7
	210,4	157,0

Na dzień 30 czerwca 2022 roku oraz na dzień 31 grudnia 2021 roku Grupa posiadała zobowiązania z tytułu nabycia udziałów niekontrolujących w spółkach zależnych (opcje put). Wartość niniejszych zobowiązań została oszacowana z wykorzystaniem formuły liczenia ceny zdefiniowanej w umowach opcyjnych, jakie Grupa przyznała udziałowcom niekontrolującym, tj. iloczynu zysku spółki za wskazany w umowie okres i określonego w umowie współczynnika.

W poniższej tabeli zaprezentowano zobowiązanie z tytułu opcji dla udziałowców niekontrolujących spółek na dzień 30 czerwca 2022 roku oraz na dzień 31 grudnia 2021 roku:

Zobowiązania z tytułu nabycia udziałów mniejszościowych w spółkach zależnych (opcje put)	30 czerwca 2022 roku mIn PLN	31 grudnia 2021 roku (przekształcone) mIn PLN
Zobowiązania spółek z segmentu Asseco Poland	8,8	-
Zobowiązania spółek z segmentu Asseco International	142,8	127,9
Zobowiązania spółek z segmentu Formula Systems	310,4	288,4
	462,0	416,3

Na dzień 30 czerwca 2022 oraz na dzień 31 grudnia 2021 roku wartość godziwa zobowiązań finansowych nie odbiegała istotnie od ich wartości księgowej.

Na dzień 30 czerwca 2022 roku	Wartość bilansowa mIn PLN	Poziom 1 ¹⁾ mIn PLN	Poziom 2 ²⁾ mIn PLN	Poziom 3 ³⁾ mIn PLN
Pozostałe zobowiązania finansowe				
Zobowiązanie do wypłaty dywidendy	44,3	-	-	44,3
Zobowiązanie z tytułu nabycia udziałów/akcji - płatności odroczone i warunkowe za pakiet kontrolny	210,4	-	-	210,4

Zobowiązanie z tytułu nabycia udziałów mniejszościowych w spółkach zależnych (put options)	462,0	-	-	462,0
Pozostałe zobowiązania finansowe	10,6	-	10,6	-
Razem	727,3	-	10,6	716,7

- i. wartość godziwa określana na podstawie cen giełdowych oferowanych za identyczne aktywa na rynkach aktywnych;
 ii. wartość godziwa określana przy użyciu modeli, dla których dane wsadowe są obserwowalne bezpośrednio lub pośrednio na rynkach aktywnych;
 iii. wartość godziwa określana przy użyciu modeli, dla których dane wsadowe nie są obserwowalne bezpośrednio lub pośrednio na rynkach aktywnych.

Na dzień 31 grudnia 2021 roku (przekształcone)	Wartość bilansowa mln PLN	Poziom 1 ⁱⁱ⁾ mln PLN	Poziom 2 ⁱⁱ⁾ mln PLN	Poziom 3 ⁱⁱⁱ⁾ mln PLN
Pozostałe zobowiązania finansowe				
Zobowiązanie do wypłaty dywidendy	5,5	-	-	5,5
Zobowiązanie z tytułu nabycia udziałów/akcji - płatności odroczone i warunkowe za pakiet kontrolny	157,0	-	-	157,0
Zobowiązanie z tytułu nabycia udziałów mniejszościowych w spółkach zależnych (put options)	416,3	-	-	416,3
Pozostałe zobowiązania finansowe	12,2	-	12,2	-
Razem	591,0	-	12,2	578,8

Opisy poziomów wartości godziwej są identyczne jak ujawnione pod tabelą powyżej.

6.16. Zobowiązania z tytułu dostaw i usług, zobowiązania budżetowe oraz pozostałe zobowiązania

Struktura zobowiązań Grupy na dzień 30 czerwca 2022 roku oraz 31 grudnia 2021 roku została przedstawiona w tabeli poniżej:

	30 czerwca 2022 roku		31 grudnia 2021 roku	
	Długoterminowe mln PLN	Krótkoterminowe mln PLN	Długoterminowe mln PLN	Krótkoterminowe mln PLN
Zobowiązania z tytułu dostaw i usług, w tym:	1,1	1 435,4	2,0	1 522,1
Zobowiązania zafakturowane	0,9	924,2	1,0	1 016,7
wobec jednostek powiązanych	-	1,6	-	2,0
wobec jednostek pozostałych	0,9	922,6	1,0	1 014,7
Zobowiązania niezafakturowane	0,2	509,7	1,0	503,2
wobec jednostek powiązanych	-	0,5	-	0,3
wobec jednostek pozostałych	0,2	509,2	1,0	502,9
Zobowiązania z tytułu kar umownych	-	1,5	-	2,2
Zobowiązania z tytułu podatku dochodowego od osób prawnych	48,2	107,4	43,6	77,5
Zobowiązania budżetowe	-	233,0	-	343,8
Podatek od wartości dodanej (VAT)	-	104,5	-	179,2
Podatek dochodowy od osób fizycznych (PIT)	-	49,9	-	74,7
Ubezpieczenia społeczne	-	66,3	-	78,9
Podatek u źródła	-	4,3	-	3,1
Pozostałe	-	8,0	-	7,9
Pozostałe zobowiązania	5,8	591,8	6,5	557,3
Zobowiązania wobec pracowników (w tym z tytułu wynagrodzeń)	-	532,3	-	504,4
Inne zobowiązania	5,8	59,5	6,5	52,9
Razem	55,1	2 367,6	52,1	2 500,7

Zobowiązania z tytułu dostaw i usług są nieoprocentowane. Transakcje z podmiotami powiązanymi przedstawione są w punkcie 6.20 not objaśniających do niniejszego śródrocznego skróconego skonsolidowanego sprawozdania finansowego.

6.17. Zobowiązania z tytułu umów z klientami

Struktura zobowiązań z tytułu umów z klientami Grupy na dzień 30 czerwca 2022 roku oraz 31 grudnia 2021 roku została przedstawiona w tabeli poniżej:

	30 czerwca 2022 roku		31 grudnia 2021 roku (przekształcone)	
	Długoterminowe	Krótkoterminowe	Długoterminowe	Krótkoterminowe
	mln PLN	mln PLN	mln PLN	mln PLN
Zobowiązania z tytułu wyceny kontraktów IT, w tym:	1,1	75,6	-	86,8
wobec jednostek powiązanych	-	0,3	-	1,0
wobec jednostek pozostałych	1,1	75,3	-	85,8
Rozliczenia międzyokresowe przychodów dot. projektów IT, w tym:	105,7	973,3	119,1	898,6
Usługi serwisowe i opłaty licencyjne	105,4	867,5	118,5	739,9
Pozostałe przedpłacone usługi	0,3	105,8	0,6	158,7
Razem zobowiązania z tytułu umów z klientami	106,8	1 048,9	119,1	985,4

6.18. Rezerwy

Zmiany stanu rezerw w okresie 6 miesięcy zakończonym dnia 30 czerwca 2022 roku oraz w okresie porównywalnym zostały przedstawione w tabeli poniżej:

	6 miesięcy do 30 czerwca 2022 roku	6 miesięcy do 30 czerwca 2021 roku (przekształcone*)
	mln PLN	mln PLN
Na dzień 1 stycznia	80,9	101,5
Objęcia kontroli nad podmiotami zależnymi	2,4	3,5
Utworzenie rezerw w trakcie okresu sprawozdawczego	12,3	10,7
Zmiana dyskonta i zyski/straty aktuarialne	(9,7)	(4,1)
Wykorzystanie rezerw w trakcie okresu sprawozdawczego	(4,5)	(11,8)
Rozwiązanie rezerw w trakcie okresu sprawozdawczego	(7,6)	(7,5)
Utrata kontroli nad jednostkami zależnymi	(0,1)	-
Zmiana prezentacji	0,2	(0,1)
Różnice kursowe z przeliczenia jednostek zagranicznych	1,6	(0,3)
Na koniec okresu sprawozdawczego, w tym:	75,5	91,9
Krótkoterminowe	18,5	25,6
Długoterminowe	57,0	66,3

*Przekształcenie dotyczy zmiany prezentacji rezerwy na ryzyka podatkowe, która została opisana w punkcie 2.9. w skonsolidowanym sprawozdaniu finansowym Grupy Asseco za rok 2021.

6.19. Rozliczenia międzyokresowe kosztów i przychodów

	30 czerwca 2022 roku		31 grudnia 2021 roku	
	Długoterminowe	Krótkoterminowe	Długoterminowe	Krótkoterminowe
	mln PLN	mln PLN	mln PLN	mln PLN
Rozliczenia międzyokresowe kosztów, w tym				
Rezerwa na niewykorzystane urlopy	-	282,9	-	240,4
Rezerwa na premie dla pracowników i zarządu	-	221,8	1,0	227,6
	-	504,7	1,0	468,0
Rozliczenia międzyokresowe przychodów, w tym				
Dotacje do budowy aktywów	62,3	5,2	61,6	5,1
Pozostałe	0,1	5,3	-	6,6
	62,4	10,5	61,6	11,7
Razem międzyokresowe przychodów i kosztów	62,4	515,2	62,6	479,7

Na saldo biernych rozliczeń międzyokresowych kosztów składają się rezerwy na niewykorzystane urlopy oraz rezerwy na wynagrodzenia danego okresu, a przeznaczone do wypłaty w okresach następnych, wynikające z zasad systemów premiowych obowiązujących w Grupie.

Saldo rozliczeń międzyokresowych przychodów dotyczy głównie dotacji do budowy aktywów. Dotacje do budowy aktywów to dotacje otrzymane przez Grupę w związku z realizacją projektów rozwojowych lub projektów związanych z tworzeniem centrów kompetencyjnych IT.

6.20. Transakcje z podmiotami powiązаныmi

	Sprzedaż		Zakupy	
	6 miesięcy do 30 czerwca 2022 mln PLN	6 miesięcy do 30 czerwca 2021 mln PLN	6 miesięcy do 30 czerwca 2022 mln PLN	6 miesięcy do 30 czerwca 2021 mln PLN
Transakcje z jednostkami stowarzyszonymi i współkontrolowanymi	6,7	10,0	2,0	0,6
Transakcje z podmiotami lub osobami powiązаныmi osobowo przez Kadrę Zarządzającą Grupy	0,1	1,2	2,5	5,8
Transakcje z Członkami Zarządu, Członkami Rady Nadzorczej i Prokurentami Asseco Poland S.A.	-	-	0,7	1,2
Transakcje z Członkami Zarządu, Członkami Rady Nadzorczej i Prokurentami pozostałych spółek Grupy	-	0,1	10,6	5,8
Transakcje z podmiotami powiązаныmi kapitałowo	50,0	55,9	1,9	1,5
Razem transakcje z podmiotami powiązаныmi	56,8	67,2	17,7	14,9

Sprzedaż do podmiotów powiązanych obejmuje przychody ze sprzedaży towarów i usług informatycznych związanych z prowadzonymi projektami informatycznymi i pozostałą działalnością oraz przychody z najmu powierzchni biurowej.

Zakupy od podmiotów powiązanych obejmują nabycia towarów i usług związanych z prowadzonymi projektami informatycznymi, sponsoring, zakup usług doradczych oraz wynajem budynków.

	Należności z tytułu dostaw i usług i pozostałe oraz aktywa z tytułu umów z klientami na dzień		Zobowiązania z tytułu dostaw i usług i pozostałe oraz zobowiązania z tytułu umów z klientami na dzień	
	30 czerwca 2022 roku mln PLN	31 grudnia 2021 roku mln PLN	30 czerwca 2022 roku mln PLN	31 grudnia 2021 roku mln PLN
Transakcje z jednostkami stowarzyszonymi i współkontrolowanymi	3,3	5,1	2,7	1,8
Transakcje z podmiotami lub osobami powiązаныmi osobowo przez Kadrę Zarządzającą Grupy	3,3	4,9	14,3	16,9
Transakcje z Członkami Zarządu, Członkami Rady Nadzorczej i Prokurentami Asseco Poland S.A.	-	-	0,3	0,2
Transakcje z Członkami Zarządów, Członkami Rad Nadzorczych i Prokurentami pozostałych spółek Grupy	56,7	60,0	14,1	13,8
Transakcje z jednostkami powiązаныmi kapitałowo	54,9	82,1	6,3	0,3
Razem transakcje z podmiotami powiązаныmi	118,2	152,1	37,7	33,0

W powyższych tabelach w linii Transakcje z jednostkami powiązаныmi kapitałowo wykazane zostały salda bilansowe pomiędzy spółkami z Grupy Asseco a jednostkami wchodzącymi w skład Grupy Polsat Plus, która posiada 22,95% udziału w kapitale zakładowym i głosach na Walnym Zgromadzeniu Akcjonariuszy Jednostki Dominującej.

Saldo należności od podmiotów powiązanych na dzień 30 czerwca 2022 roku obejmuje saldo należności z tytułu dostaw i usług oraz aktywów z tytułu umów z klientami w wysokości 58,1 mln PLN (87,9 mln PLN na dzień 31 grudnia 2021 roku).

Saldo zobowiązań od podmiotów powiązanych na dzień 30 czerwca 2022 roku obejmuje saldo zobowiązań z tytułu dostaw i usług oraz zobowiązań z tytułu umów z klientami w wysokości 9,7 mln PLN (3,3 mln PLN na dzień 31 grudnia 2021 roku).

Należności z tytułu transakcji z Członkami Zarządów, Rad Nadzorczych i Prokurentami pozostałych spółek Grupy obejmują przede wszystkim odroczone płatności z tytułu sprzedaży akcji spółek zależnych (ACE, ASEE, Formula Systems) do ich menedżerów. Transakcje sprzedaży miały miejsce w głównej mierze w latach ubiegłych, a salda należności są w szczególności opisane w nocie 6.9 skonsolidowanego sprawozdania finansowego Grupy za rok zakończony dnia 31 grudnia 2021 roku.

Nazwa podmiotu	Pożyczki udzielone		Pożyczki otrzymane	
	30 czerwca 2022 roku mln PLN	31 grudnia 2021 roku mln PLN	30 czerwca 2022 roku mln PLN	31 grudnia 2021 roku mln PLN
Transakcje z jednostkami stowarzyszonymi i współkontrolowanymi	4,9	18,5	-	-
Transakcje z podmiotami lub osobami powiązanymi osobowo przez Kadre Zarządzającą Grupy	0,1	-	0,4	0,3
Transakcje z Członkami Zarządu, Członkami Rady Nadzorczej i Prokurentami pozostałych spółek Grupy	0,6	0,6	2,4	2,2
Razem transakcje z podmiotami powiązanymi	5,6	19,1	2,8	2,5

W Grupie Asseco nie zaistniały w okresie sprawozdawczym transakcje z podmiotami powiązanymi, które zostałyby zawarte na innych warunkach niż rynkowe.

7. Noty objaśniające do skonsolidowanego rachunku przepływów pieniężnych

7.1. Przepływy środków pieniężnych z działalności operacyjnej

W poniższej tabeli wyszczególniono pozycje, które zostały uwzględnione w linii „zmiany stanu kapitału pracującego”:

	6 miesięcy do 30 czerwca 2022 mln PLN	6 miesięcy do 30 czerwca 2021 mln PLN
Zmiana stanu zapasów	(124,0)	7,3
Zmiana stanu należności i aktywów niefinansowych	(173,7)	(294,1)
Zmiana stanu zobowiązań	(209,2)	(249,5)
Zmiana stanu rozliczeń międzyokresowych	24,4	78,4
Zmiana stanu rezerw	(1,3)	(5,6)
Razem	(483,8)	(463,5)

Wzrost kapitału pracującego w ciągu 6 miesięcy 2022 roku wynikał ze spłaty zobowiązań handlowych oraz zobowiązań publiczno-prawnych związanych z wynikami spółek za czwarty kwartał oraz z rozliczeń związanych z podatkiem VAT. Dodatkowym czynnikiem były także wypłaty wynagrodzeń zmiennych dotyczących roku poprzedniego. Ponadto nastąpiło zwiększenie stanu zapasów związanych z realizowanymi projektami (szczególnie w grupach Matrix IT, Asseco SEE oraz Asseco Data Systems) a także przyrost należności handlowych, co wynika ze zrealizowanych przychodów i harmonogramu płatności. Zapotrzebowanie na kapitał pracujący w ciągu 6 miesięcy 2022 zwiększyło się w porównaniu do tego samego okresu ubiegłego roku ze względu na wzrost stanu zapasów.

7.2. Przepływy środków pieniężnych z działalności inwestycyjnej

W okresie 6 miesięcy zakończonym dnia 30 czerwca 2022 roku oraz w okresie porównawczym na saldo przepływów z działalności inwestycyjnej największy wpływ miały następujące transakcje:

- Wydatki na nabycie środków trwałych, wartości niematerialnych oraz na prace rozwojowe:

Wydatki na nabycie środków trwałych, wartości niematerialnych oraz na prace rozwojowe	6 miesięcy do 30 czerwca 2022 mln PLN	6 miesięcy do 30 czerwca 2021 mln PLN
Nabycie rzeczowych aktywów trwałych	(108,4)	(68,5)
Nabycie wartości niematerialnych	(13,1)	(12,5)
Nakłady na prace rozwojowe	(68,2)	(48,4)
Razem	(189,7)	(129,4)

- Wydatki z tytułu nabycia jednostek zależnych i stowarzyszonych powiększone o środki pieniężne w nabytych jednostkach na moment objęcia kontroli:

Wydatki z tytułu nabycia jednostek zależnych i stowarzyszonych pomniejszone o środki pieniężne w nabytych jednostkach	6 miesięcy do 30 czerwca 2022 mln PLN	6 miesięcy do 30 czerwca 2021 mln PLN
Akwizycje dokonane w ramach segmentu Asseco Poland	(13,2)	-
Akwizycje dokonane w ramach segmentu Asseco International	(15,0)	(13,4)
Akwizycje dokonane w ramach segmentu Formula Systems	(209,2)	(311,3)
Razem	(237,4)	(324,7)

- Wpływy z tytułu sprzedaży akcji i udziałów zawierają głównie wpływ ze sprzedaży udziałów w spółce Infinity Labs R&D Ltd przez Grupę Matrix (segment Formula Systems) w wysokości 149,8 mln PLN (po pomniejszeniu o środki pieniężne w sprzedanej spółce);

- Przepływy z tytułu pożyczek i lokat:

za okres 6 miesięcy zakończony dnia 30 czerwca 2022 roku	Pożyczki spłacone mln PLN	Pożyczki udzielone mln PLN
Pożyczki dla pracowników	0,8	(0,9)
Pożyczki dla podmiotów powiązanych	14,3	(0,5)
Pożyczki dla pozostałych podmiotów	0,1	(24,8)
Lokaty terminowe o pierwotnym terminie zapadalności pow. 3 miesięcy	45,2	(74,4)
Razem	60,4	(100,6)

za okres 6 miesięcy zakończony dnia 30 czerwca 2021 roku	Pożyczki spłacone mln PLN	Pożyczki udzielone mln PLN
Pożyczki dla pracowników	1,0	(0,7)
Pożyczki dla podmiotów powiązanych	-	(0,1)
Pożyczki dla pozostałych podmiotów	5,7	(5,8)
Lokaty terminowe o pierwotnym terminie zapadalności pow. 3 miesięcy	82,7	-
Razem	89,4	(6,6)

7.3. Przepływy środków pieniężnych z działalności finansowej

W okresie 6 miesięcy zakończonym dnia 30 czerwca 2022 roku oraz w okresie porównawczym na saldo przepływów z działalności finansowej największy wpływ miały następujące transakcje:

- Wpływy z tytułu zaciągniętych kredytów i pożyczek:

Wpływy z tytułu zaciągniętych kredytów i pożyczek	6 miesięcy do 30 czerwca 2022 mln PLN	6 miesięcy do 30 czerwca 2021 mln PLN
Kredyty i pożyczki zaciągnięte w ramach segmentu Asseco International	39,7	11,4
Kredyty i pożyczki zaciągnięte w ramach segmentu Formula Systems	418,1	189,4
Razem	457,8	200,8

- Wydatki z tytułu spłaty kredytów i pożyczek:

Wydatki z tytułu spłaty kredytów i pożyczek	6 miesięcy do 30 czerwca 2022 mln PLN	6 miesięcy do 30 czerwca 2021 mln PLN
Spłaty kredytów w ramach segmentu Asseco Poland	(0,1)	-
Spłaty kredytów w ramach segmentu Asseco International	(43,6)	(47,0)
Spłaty kredytów w ramach segmentu Formula Systems	(179,2)	(136,3)
Razem	(222,9)	(183,3)

- Wydatki z tytułu nabycia udziałów niekontrolujących

Wydatki z tytułu nabycia udziałów niekontrolujących	6 miesięcy do 30 czerwca 2022 mln PLN	6 miesięcy do 30 czerwca 2021 mln PLN
Wydatki na nabycia udziałów niekontrolujących w ramach segmentu Asseco Poland	(0,5)	(0,3)
Wydatki na nabycia udziałów niekontrolujących w ramach segmentu Asseco International	(0,2)	(8,9)
Wydatki na nabycia udziałów niekontrolujących w ramach segmentu Formula Systems	(63,7)	-
Razem	(64,4)	(9,2)

- Dodatkowo w okresie 6 miesięcy zakończonym dnia 30 czerwca 2022 roku Grupa Formula wykupiła wyemitowane wcześniej obligacje. Wpływ gotówki z tego tytułu wyniósł 129,1 mln PLN (z tego 84,6 mln PLN pochodzi ze spółki z Grupy Sapiens, a 44,5 mln PLN z Formula Systems (1985) Ltd).

8. Pozostałe noty objaśniające

8.1. Zobowiązania pozabilansowe

Zobowiązania warunkowe na dzień 30 czerwca 2022 roku oraz na dzień 31 grudnia 2021 roku zostały przedstawione w poniższej tabeli:

Zobowiązania warunkowe	30 czerwca 2022 roku	31 grudnia 2021 roku
	mln PLN	mln PLN
Zobowiązania z tytułu gwarancji bankowych i ubezpieczeniowych udzielonych jako zabezpieczenie dobrego wykonania umowy		
Zobowiązania wymagalne do 3 miesięcy	19,5	12,6
Zobowiązania wymagalne od 3 do 12 miesięcy	251,7	248,7
Zobowiązania wymagalne od 1 roku do 5 lat	166,8	150,4
Zobowiązania wymagalne powyżej 5 lat	9,6	4,0
Razem	447,6	415,7
Zobowiązania z tytułu gwarancji bankowych i ubezpieczeniowych udzielonych jako zabezpieczenie płatności		
Zobowiązania wymagalne do 3 miesięcy	3,8	0,2
Zobowiązania wymagalne od 3 do 12 miesięcy	41,1	31,2
Zobowiązania wymagalne od 1 roku do 5 lat	6,4	4,4
Zobowiązania wymagalne powyżej 5 lat	-	-
Razem	51,3	35,8
Pozostałe zobowiązania warunkowe	0,5	2,9

Udzielone gwarancje dobrego wykonania umowy zostały zakupione w banku i udzielone Grupie, a zobowiązania warunkowe przedstawione w tabeli powyżej mogą powstać w wyniku regresu banku do Grupy, w przypadku niewywiązania się Grupy z obowiązku wykonania kontraktu.

W ocenie Zarządu prawdopodobieństwo realizacji zobowiązań wynikających z przedstawionych w tabeli powyżej gwarancji dobrego wykonania jest znikome, jednak ze względu na wartość kwoty postanowiono o sporządzeniu stosownego ujawnienia w niniejszym śródrocznym skróconym skonsolidowanym sprawozdaniu finansowym Grupy Asseco.

Żadne z opisanych wyżej zobowiązań gwarancyjnych nie spełniają definicji gwarancji finansowej zgodnie z MSSF 9 i w konsekwencji zobowiązania te nie są ujęte w zobowiązaniach bilansowych Grupy na dzień 30 czerwca 2022 roku ani na dzień 31 grudnia 2021 roku.

W II kwartale 2022 roku Asseco Poland udzieliła gwarancji przetargowej na rzecz Asseco Equator Software Ltd na kwotę 0,1 mln USD (0,4 mln PLN) tytułem zabezpieczenia zobowiązania tej spółki. Na dzień 30 czerwca 2022 roku kwota tej gwarancji wynosiła 0,1 mln USD (0,4 mln PLN).

Na dzień 30 czerwca 2022 roku wartości opisanych w raporcie rocznym za rok 2021 gwarancji udzielonych przez Asseco Central Europe a.s. wynoszą odpowiednio 2,98 mln EUR (13,9 mln PLN) dla spółki Prosoft Kosice a.s. oraz 100 mln CZK (18,9 mln PLN) dla spółki Asseco Central Europe, a.s. (Republika Czeska).

Spory sądowe nierozstrzygnięte na datę bilansową

Na dzień 30 czerwca 2022 roku w Jednostce Dominującej w toku były dwa sporne postępowania sądowe wszczęte przez tego samego powoda, w których wartość przedmiotu sporu wynosiła łącznie ok. 13,3 mln PLN. Zarząd Jednostki Dominującej dokonał oceny zasadności roszczeń będących przedmiotem wskazanych postępowań spornych i uznał je za bezzasadne oceniając, że ryzyko wypływu korzyści ekonomicznych z Jednostki Dominującej jest na tyle znikome, że nie zaistniała potrzeba utworzenia żadnej rezerwy. W opisywanych sporach roszczenia dotyczą nieuzasadnionych żądań przeniesienia autorskich praw majątkowych do oprogramowania Jednostki Dominującej na powoda oraz rozszerzenia udzielonych licencji.

W Jednostce Dominującej w okresie sprawozdawczym toczył się również spór sądowy, w którym powód wniósł roszczenie o zapłatę kwoty 17,1 mln PLN (Jednostka Dominująca została pozwana solidarnie ze spółką Asseco Data Systems S.A). Zarząd Spółki ocenił roszczenie i uznał, że żądania przedstawione w pozwie są całkowicie

nieuzasadnione. Tym samym stwierdził, że nie ma podstaw do tworzenia jakichkolwiek rezerw na dzień 30 czerwca 2022 roku. Dodatkowo w roku 2021 roku Jednostka Dominująca wraz ze spółką Asseco Data Systems S.A. złożyły w tej sprawie pozew o zapłatę odszkodowania z tytułu szkód poniesionych w wyniku bezpodstawnego złożenia przez powoda oświadczenia o odstąpieniu od umowy.

W bieżącym okresie sprawozdawczym wobec wspomnianej już wcześniej jednostki Asseco Data Systems S.A. toczyły się sprawy sądowe na łączną kwotę 17,9 mln PLN. Wartość ta dotyczyła przede wszystkim roszczenia o zapłatę 17,1 mln PLN, o którym to wspomniano powyżej.

W okresie sprawozdawczym toczył się, wszczęty w roku 2021, spór sądowy przeciwko spółce DahliaMatic S.A., w którym powód wniósł roszczenie o zapłatę kwoty 12,1 mln PLN tytułem kary umownej. Na dzień 30 czerwca 2022 roku wszystkie salda należności od powoda są odpisane, a Zarząd spółki dokonał oceny zasadności roszczeń będących przedmiotem wskazanych postępowań spornych i uznał je za bezzasadne. Tym samym stwierdził, że nie ma podstaw do tworzenia dodatkowych rezerw na dzień 30 czerwca 2022 roku. Dodatkowo w związku z odstąpieniem od umowy przez powoda, spółka DahliaMatic S.A. wniosła kontrpozew z tytułu niezapłaconego wynagrodzenia.

W okresie sprawozdawczym w grupie ACE (segment Asseco International) toczyło się postępowanie przed urzędem antymonopolowym w Czechach dotyczące udziału w przetargu, w którym jedna ze spółek z grupy ACE była poddostawcą. Urząd nałożył na spółkę karę w wysokości 13,5 mln CZK (2,6 mln PLN), a kwota kary została ujęta w rachunku wyników zaprezentowanym w niniejszym skonsolidowanym sprawozdaniu finansowym. Postępowanie nie zostało jeszcze zakończone, a spółka złożyła odwołanie od decyzji urzędu. Poza tym w Grupie ACE w okresie sprawozdawczym toczyły się dwa istotne spory, które weszły na etap postępowania sądowego. W pierwszym przypadku kwota pozwu opiewa na 115,7 mln CZK (21,9 mln PLN) i dotyczy roszczenia o zapłatę kar umownych. Zarząd Grupy ACE, mimo niekorzystnego wyroku w pierwszej instancji, uważa roszczenie powoda za bezzasadne i złożył apelację do sądu drugiej instancji. Dodatkowo zarząd ACE wniósł wobec tego samego powoda kontrpozew opiewający na kwotę 102,9 mln CZK (19,5 mln PLN) tytułem zadośćuczynienia za utracony kontrakt. Drugi spór powstał w 2009 roku i dotyczy sposobu kalkulacji ceny przy wykupie przymusowym akcji spółki zależnej z grupy ACE, a kwota pozwu to 5,9 mln CZK (1,1 mln PLN). Kwota sporu jest objęta rezerwą utworzoną przez grupę ACE w latach ubiegłych.

W roku 2021 spółka Asseco Spain S.A. pozwała jednego ze swoich klientów za bezpodstawne jednostronne zerwanie umowy, która obowiązywać miała do końca 2026 roku. Asseco Spain rości sobie prawa do rekompensaty za zerwanie umowy. Dodatkowo spółka pozwała tego samego klienta oraz jego nowego dostawcę o naruszenie praw własności intelektualnej. Sprawa jest obecnie rozpatrywana przez sąd w Madrycie. Na dzień 30 czerwca 2022 roku wszystkie salda należności i innych aktywów związanych z zerwaną umową zostały odpisane, a w przypadku wygrania sprawy wpływ na wynik Grupy będzie pozytywny.

W okresie sprawozdawczym w grupie Matrix IT (segment Formula Systems) toczyły się postępowania sądowe na łączną kwotę 12,4 mln NIS (15,9 mln PLN).

W okresie sprawozdawczym w Grupie Sapiens (segment Formula Systems) toczyły się dwa istotne postępowania sądowe na łączną kwotę około 3,7 mln USD (16,6 mln PLN). W przypadku jednej ze wspomnianych spraw, po dokonaniu szczegółowych analiz oraz po wykorzystaniu narzędzi z zakresu mediacji podpisano ugodę kończącą spór sądowy, której skutki finansowe ujęte są w niniejszym skonsolidowanym sprawozdaniu finansowym. W przypadku natomiast drugiej ze spraw, pozwana spółka z Grupy Sapiens oczekuje na rozprawę sądową, której termin ustalono na początek 2023 roku. Tym samym na dzień 30 czerwca 2022 roku w Grupie Sapiens pozostawało otwarte jedno istotne postępowanie sądowe na kwotę 0,3 mln USD (1,3 mln PLN).

W bieżącym okresie sprawozdawczym przeciwko jednej ze spółek z grupy Michpal (segment Formula Systems) toczyły się dwa postępowania sądowe, w których to wspomniana spółka wraz z innymi podmiotami (spoza grupy Michpal) została pozwana wspólnie na łączną kwotę 5,0 mln NIS (6,4 mln PLN). W ocenie zarządu pozwanej spółki, wniesione roszczenia są bezpodstawne i tym samym ewentualne ryzyko związane z tymi roszczeniami jest minimalne.

W okresie sprawozdawczym w grupie Zap (nabytej w 2021 roku przez spółkę Formula Systems) toczyły się sprawy sądowe na łączną 103,8 mln NIS (132,9 mln PLN). Wszystkie te sprawy toczyły się już przed akwizycją grupy, a ewentualne roszczenia wynikające z pozwów zostały w odpowiedniej wysokości zabezpieczone w umowie akwizycyjnej i tym samym, nie powinny obciążać wyników Grupy Asseco w przyszłości.

W roku 2020 spółka Formula Systems (1985) Ltd oraz członkowie jej organów zarządzających osobiście zostali pozwani przez akcjonariusza mniejszościowego spółki (posiadającego 28 akcji spółki, tj. 0,0001% akcji). Pozew dotyczy prawidłowości przyznania w 2020 roku planu opcyjnego Panu Guyowi Bernsteinowi (CEO Spółki), którego warunki i wartość opisano w nocie 5.2 w skonsolidowanym sprawozdaniu finansowym za rok 2020, a który został przyznany CEO na drodze unieważnienia decyzji WZA poprzez uchwałę Rady Dyrektorów Spółki (Board of Directors). Akcjonariusz w pozwie kwestionuje prawidłowość przyjętej procedury, a także podnosi zarzut nieprawidłowości przy procedowaniu planów opcyjnych z 2011 i 2012 roku. Pozew dotyczy również wynagrodzenia CFO spółki. Zarzut akcjonariusza dotyczy działania na szkodę akcjonariuszy mniejszościowych. Spółka, po zasięgnięciu opinii doradców prawnych, uznaje wniesiony pozew za bezzasadny przyjmując, że zarówno Rada Dyrektorów, jak i pozostałe osoby zarządzające spółką (w tym: CEO i CFO) działały zgodnie z prawem. Spółka Formula Systems (1985) Ltd o szczegółach pozwu poinformowała SEC w formularzach 6-K dostępnych do publicznej wiadomości.

W ocenie Zarządu rezerwy dotyczące toczących się spraw sądowych ujęte w niniejszym śródrocznym skróconym skonsolidowanym sprawozdaniu finansowym są utworzone w odpowiedniej wysokości, by pokryć ewentualne ryzyka wynikające z toczących się w Grupie sporów.

Poza opisanymi powyżej, w prezentowanym okresie sprawozdawczym przed sądem, organem właściwym dla postępowania arbitrażowego lub organem administracji publicznej nie toczyły się istotne postępowania dotyczące zobowiązań albo wiarytelności spółek z Grupy Asseco.

8.2. Sezonowość i cykliczność

Rozkład przychodów ze sprzedaży Grupy w poszczególnych kwartałach roku podlega niewielkiej sezonowości. Przychody w czwartym kwartale są zwykle nieznacznie wyższe niż w pozostałych kwartałach, ponieważ duża ich część generowana jest przez sprzedaż usług IT dla dużych przedsiębiorstw i instytucji państwowych. Podmioty te w ostatnich miesiącach roku dokonują często większych zakupów inwestycyjnych sprzętu i licencji.

8.3. Zatrudnienie

Liczba osób zatrudnionych w spółkach Grupy na dzień	30 czerwca 2022 roku	31 grudnia 2021 roku
Zarząd Jednostki Dominującej	10	10
Zarządy jednostek z Grupy	219	224
Działy produkcyjne	27 727	26 335
Działy handlowe	1 713	1 662
Działy administracyjne	2 229	2 143
Razem	31 898	30 374

Rada Nadzorcza na posiedzeniu w dniu 30 czerwca 2022 roku podjęła uchwałę w sprawie powołania Grzegorza Bartlera do składu Zarządu Spółki, do pełnienia funkcji Wiceprezesa Zarządu na okres wspólnej, pięcioletniej kadencji obejmującej lata 2022-2026, ze skutkiem od dnia 1 lipca 2022 roku.

Liczba osób zatrudnionych w spółkach Grupy na dzień	30 czerwca 2022 roku	31 grudnia 2021 roku
Segment Asseco Poland	3 496	3 388
Segment Asseco International	8 126	7 860
Segment Formula Systems	20 276	19 126
Razem	31 898	30 374

8.4. Znaczące zdarzenia po dniu bilansowym

- Sprzedaż spółki GKK Arka

W dniu 11 lipca 2022 roku spółki Asseco Poland S.A. oraz Podkarpacki Fundusz Nieruchomości Sp. z o.o. podpisały umowę sprzedaży spółki Gdyński Klub Koszykówki Arka S.A. Tym samym Grupa utraciła kontrolę nad spółką.

- Podział Asseco Data Systems S.A. i przeniesienie działalności do Komunikacji Masowej Sp. z o.o.

Zgodnie z wcześniej podpisanym Planem Podziału, w dniu 1 lipca 2022 roku nastąpiło przeniesienie części majątku Spółki Asseco Data Systems S.A. na rzecz spółki Komunikacja Masowa Sp. z o.o. W niniejszym skonsolidowanym sprawozdaniu finansowym aktywa i zobowiązania spółki Komunikacja Masowa Sp. z o.o. zaprezentowane są jako aktywa i zobowiązania przeznaczone do sprzedaży.

- Zmiany udziałów w spółkach w grupie AES

W lipcu 2022 roku nastąpiło zwiększenie udziału spółki Asseco Solutions AG (Niemcy) w spółce Asseco Solutions GmbH (Austria) z 75% do 100% oraz spadek udziału spółki Asseco Enterprise Solutions a.s. (Słowacja) w spółce Asseco Solutions AG (Niemcy) z 100% do 94,3%. Dodatkowo anulowana została opcja put o wartości 1 mln EUR przyznana udziałowcowi niekontrolującemu i dotycząca 25% udziałów w spółce Asseco Solutions GmbH (Austria).

- Sprzedaż spółki CUIM przez Asseco Spain

W lipcu 2022 spółka Asseco Spain S.A. sprzedała wszystkie swoje udiały w spółce CUIM SIGLO XXL S.L. (jednostka stowarzyszona). Cena sprzedaży wyniosła 2,1 mln EUR.

- Podpisanie umowy joint venture przez Asseco Data Systems S.A.

W dniu 19 sierpnia 2022 roku spółka Asseco Data Systems S.A. podpisała umowę joint venture z podmiotem Zambia Postal Services Corporation, w wyniku której powstanie nowa spółka Zampost Digital Systems działająca na terenie Zambii. Asseco Data Systems S.A. obejmie 49% w nowo powstałej spółce.

- Emisja obligacji w spółce Formula Systems

W dniu 21 sierpnia 2022 roku Rada Dyrektorów spółki Formula Systems (1985) Ltd. wydała zgodę na emisję dodatkowych obligacji serii C o wartości nominalnej 200 mln NIS. Efektywna stopa oprocentowania wynosi 3,5%.

- Zmiana w składzie Rady Dyrektorów w spółce Formula Systems

W dniu 25 sierpnia 2022 roku Zgromadzenie Wspólników spółki Formula Systems (1985) Ltd. przyjęło uchwałę o powołaniu do Rady Dyrektorów tej spółki Karoliny Rzońcy-Bajorek oraz Gabrieli Żukowicz (zasiadających w zarządzie Asseco Poland S.A.).

8.5. Znaczące zdarzenia dotyczące lat ubiegłych

Do dnia sporządzenia niniejszego śródrocznego skróconego skonsolidowanego sprawozdania finansowego za okres 6 miesięcy zakończony dnia 30 czerwca 2022 roku, nie wystąpiły zdarzenia dotyczące lat ubiegłych, które nie zostały, a powinny być ujęte w niniejszym sprawozdaniu finansowym.



Zatwierdzenie do publikacji przez Zarząd

Niniejsze śródroczne skrócone skonsolidowane sprawozdanie finansowe Grupy Asseco za okres 6 miesięcy zakończony dnia 30 czerwca 2022 roku zostało zatwierdzone do publikacji przez Zarząd Asseco Poland S.A. w dniu 30 sierpnia 2022 roku.

Zarząd:

Adam Góral
Prezes Zarządu

Grzegorz Bartler
Wiceprezes Zarządu

Andrzej Dopierała
Wiceprezes Zarządu

Krzysztof Groyecki
Wiceprezes Zarządu

Marek Panek
Wiceprezes Zarządu

Paweł Piwowar
Wiceprezes Zarządu

Zbigniew Pomianek
Wiceprezes Zarządu

Karolina Rzońca-Bajorek
Wiceprezes Zarządu

Sławomir Szmytkowski
Wiceprezes Zarządu

Artur Wiza
Wiceprezes Zarządu

Gabriela Żukowicz
Wiceprezes Zarządu

Osoba odpowiedzialna za sporządzenie śródrocznego skróconego skonsolidowanego sprawozdania finansowego:

Rafał Obodziński
Dyrektor Działu
Sprawozdawczości

Technology for business, solutions for people.

[Asseco Poland S.A.](#)

ul. Olchowa 14, 35-322 Rzeszów

Tel.: +48 17 888 55 55

Fax: +48 17 888 55 50

Email: info@asseco.pl

inwestor.asseco.pl