



**GRUPA KAPITAŁOWA HOLLYWOOD
SKONSOLIDOWANY ROZSZERZONY RAPORT
ZA I kwartał 2020 ROKU**

INFORMACJE UZUPEŁNIAJĄCE



Sierpiec, dnia 27 lipca 2020 roku



SPIS TREŚCI:

1. INFORMACJE O SPÓŁCE I GRUPIE KAPITAŁOWEJ	3
2. OPIS ZMIAN ORGANIZACJI GRUPY KAPITAŁOWEJ EMITENTA	6
3. ZWIĘZŁA CHARAKTERYSTYKA ISTOTNYCH DOKONAŃ LUB NIEPOWODZEŃ W OKRESIE, KTÓREGO DOTYCZY RAPORT, WRAZ Z OPISEM NAJWAŻNIEJSZYCH ZDARZEŃ, W SZCZEGÓLNOŚCI O NIETYPOWYM CHARAKTERZE, MAJĄCYCH WPŁYW NA SKRÓCONE SPRAWOZDANIE FINANSOWE	7
4. STANOWISKO ODNOŚNIE DO MOŻLIWOŚCI ZREALIZOWANIA PUBLIKOWANYCH PROGNOZ WYNIKÓW NA DANY ROK W ŚWIETLE WYNIKÓW ZAPREZENTOWANYCH W RAPORCIE KWARTALNYM	8
5. INFORMACJA O STRUKTURZE AKCJONARIATU EMITENTA, ZE WSKAZANIEM AKCJONARIUSZY POSIADAJĄCYCH NA DZIEŃ PRZEKAZANIA RAPORTU, CO NAJMNIEJ 5% GŁOSÓW NA WALNYM ZGROMADZENIU	8
6. ZESTAWIENIE STANU POSIADANIA AKCJI EMITENTA LUB UPRAWNIEŃ DO NICH PRZEZ OSOBY ZARZĄDZAJĄCE I NADZORUJĄCE NA DZIEŃ PRZEKAZANIA RAPORTU	8
7. INFORMACJE O ZAWARCIU PRZEZ EMITENTA LUB JEDNOSTKĘ OD NIEGO ZALEŻNĄ TRANSAKCJI Z PODMIOTAMI POWIĄZANYMI NA WARUNKACH INNYCH NIŻ RYNKOWE	9
8. INFORMACJE DOTYCZĄCE ISTOTNYCH POSTĘPOWAŃ SĄDOWYCH, ARBITRAŻOWYCH LUB PRZED ORGANAMI ADMINISTRACJI PUBLICZNYCH	9
9. INFORMACJE O UDZIELENIU PRZEZ EMITENTA LUB PRZEZ JEDNOSTKĘ OD NIEGO ZALEŻNĄ PORĘCZEŃ KREDYTU LUB POŻYCZKI LUB UDZIELENIU GWARANCJI	9
10. INFORMACJE, KTÓRE ZDANIEM EMITENTA SĄ ISTOTNE DLA OCENY JEGO SYTUACJI KADROWEJ, MAJĄTKOWEJ, FINANSOWEJ, WYNIKU FINANSOWEGO I ICH ZMIAN, ORAZ INFORMACJE, KTÓRE SĄ ISTOTNE DLA OCENY MOŻLIWOŚCI REALIZACJI ZOBOWIĄZAŃ PRZEZ EMITENTA	10
11. CZYNNIKI, KTÓRE W OCENIE EMITENTA BĘDĄ MIAŁY WPŁYW NA OSIĄGANE PRZEZ NIEGO WYNIKI FINANSOWE W PERSPEKTYWIE CO NAJMNIEJ KOLEJNEGO KWARTAŁU Błąd! Nie zdefiniowano zakładki.	



1. INFORMACJE O SPÓŁCE I GRUPIE KAPITAŁOWEJ

Firma emitenta:	HOLLYWOOD S.A.
Forma prawna:	Spółka Akcyjna
Kraj Siedziby:	Polska
Siedziba:	Sierpc
Adres:	ul. Bojanowska 2a, 09-200 Sierpc
Telefon:	+ 48 (24) 275 81 29
Faks:	+ 48 (24) 275 81 29
Strona internetowa:	www.hollywoodsa.pl
E-mail:	biuro@hollywoodsa.pl
REGON:	146351367
NIP:	7761698650
KRS:	0000438549

HOLLYWOOD S.A. jest jednostką dominującą w Grupie Kapitałowej Hollywood S.A.. Grupa Kapitałowa posiada strukturę holdingową, w której Emitent prowadzi działalność za pośrednictwem spółek zależnych. Spółki wchodzące w skład Grupy Kapitałowej prowadzą działalność w różnych obszarach pralnictwa.

W skład Grupy Kapitałowej Hollywood S.A. na dzień publikacji niniejszego raportu wchodzi następujące spółki zależne:

1) **HOLLYWOOD TEXTILE SERVICE Sp. z o. o.**

Hollywood Textile Service Sp. z o. o. to zespół pralni "HOLLYWOOD" zlokalizowanych w Sierpcu przy ul. Bojanowskiej 2a. Zakład został oddany do użytku w 2005 roku, natomiast w latach 2007 - 2009 został znacząco rozbudowany. Obecna powierzchnia zakładu wynosi ponad 4.000 m². Zakład jest w 100% wyposażony w nowe urządzenia i instalacje, co powoduje, że w najbliższych kilkunastu latach nie ma potrzeby przeprowadzania większych inwestycji.

Zakład składa się z dwóch hal przeznaczonych dla oddzielnego segmentu branży hotelowej, branży segmentu medycznego.

Po zmianach organizacyjnych w Grupie Kapitałowej na dzień publikacji niniejszego raportu Spółka posiada sześć Oddziałów:

- 1) Oddział Pral Serwis w Warszawie, 00-697, przy Alejach Jerozolimskich 65/79,
- 2) Oddział Pralmed w Sierpcu, 09-200, przy ul. Przemysłowej 4B,
- 3) Oddział Rental w Sierpcu, 09-200, przy ul. Płockiej 50A
- 4) Oddział Medij w Pępowie, przy ul. Kobylińskiej 12,
- 5) Oddział AMA w Poznaniu, przy ul. Juraszów 7/19,
- 6) Oddział w Gdyni, przy ul. Puckiej 118.

Zespół Pralni „HOLLYWOOD” jest jednym z najnowocześniejszych tego rodzaju obiektów w kraju oraz w Europie.



2) POLTEXTIL Sp. z o. o.

Poltextil sp. z o.o. powstała we wrześniu 2011 roku. Spółka skupia 7 podmiotów działających w branży pralniczej oraz tekstylnej, których dewizą jest hasło „Solidny Partner”. Udziałowcami spółki są polskie firmy z bogatymi tradycjami i długoletnim doświadczeniem, będące jednymi z największych i najprężniej rozwijających się w zakresie produkcji oraz świadczenia usług serwisowania bielizny i odzieży roboczej. Działalność spółki polega na skoordynowanej współpracy udziałowców w dokonywaniu wspólnych zakupów, wspólnej promocji, prowadzeniu działań edukacyjnych dla klientów - związane z promowaniem rentalu, systemu RFID umożliwiającego automatyczną identyfikację - inaczej rozpoznanie obiektu przy użyciu fal radiowych i innych rozwiązań branżowych.

3) HTS TARGATZ GmbH

Spółka została zarejestrowana w listopadzie 2013 roku. Siedzibą firmy i miejscem prowadzenia działalności jest miejscowość Eberswalde oddalona około 55 km na północny wschód od Berlina. Prowadzi działalność głównie w zakresie prania bielizny szpitalnej i hotelowej. Pozyskuje również kontrahentów rentalowych z rynku niemieckiego w segmencie hotelowym, zakładów przemysłowych i segmencie medycznym. Średniomiesięczne moce przerobowe zakładu wynoszą 400 ton.

4) HTS BALTICA Sp. z o.o.

HTS Baltica Sp. z o.o. z siedzibą w Gdyni to zakład pralniczy, który do 31.03.2020r zlokalizowany był przy ulicy Rdestowej 65/67 w Gdyni. Nowym adresem spółki jest 81-521 Gdynia, Aleja Zwycięstwa 241/13. Obecnie Spółka jest stroną umów o świadczenie usług prania m.in. dla szpitali w ramach umów konsorcjalnych, w których liderem konsorcjum jest spółka Hollywood Textile Service Sp. z o.o., która faktycznie realizuje w/w umowy w swoim Oddziale w Gdyni przy ulicy Puckiej 118.

5) HTS Baxter Sp. z o. o.

HTS BAXTER Sp. z o.o. z siedzibą w Tykocinie prowadzi działalność związaną z usługami pralniczymi nieprzerwanie od 1993 roku. Specjalizuje się w świadczeniu usług pralniczych dla sektora medycznego i hotelowego. W 2006r. spółka zakupiła nieruchomość w Tykocinie przy ul. Bernardyńskiej 7 tj. działkę o powierzchni 5100 m² oraz budynek o powierzchni 966 m². Spółka na przełomie 2015 / 2016r rozbudowała zakład i wyposażyła w nowoczesne maszyny i urządzenia pralnicze, co pozwala jej pełnić rolę lidera rynku pralniczego w północno - wschodniej części kraju. Średniomiesięczne moce przerobowe wynoszą 350 ton.

6) Pralnia Hevelius S.A. (dawniej: HTS Nieruchomości S.A.)

Pralnia Hevelius S.A. została powołana w celu przejęcia nieruchomości będących obecnie własnością podmiotów Grupy Hollywood i efektywnego nimi zarządzania. W dalszej perspektywie, w procesie konsolidacji rynku branży pralniczej w Polsce, spółka planuje nabywanie nieruchomości, które następnie będą służyły do prowadzenia działalności operacyjnej.



7) HTS Stargard Sp. z o.o.

HTS Stargard Sp. z o.o. prowadzi działalność pralniczą w sektorze medycznym oraz hotelowym dla klientów instytucjonalnych z zachodniej i północnej Polski oraz z terenu Niemiec. W 2016 roku przeprowadzono modernizację zakładu, który wyposażono w nowoczesne wysoko wydajne i ekonomiczne maszyny i urządzenia pralnicze dedykowane obsłudze dużych klientów instytucjonalnych. Średniomiesięczne moce przerobowe to 500 ton.

8) Pralnia Hevelius Sp. z o.o.

Od 01.08.2017 Spółka Hollywood SA sprawowała kontrolę nad spółką Pralnia Hevelius Sp. z o.o. z siedzibą w Gdyni, poprzez większość głosów w Zarządzie oraz na Zgromadzeniu Wspólników oraz zaangażowaniem w działalność spółki w oparciu o zawartą umowę o zarządzanie. W styczniu 2018 spółka Hollywood S.A. kupiła 100% udziałów w spółce Pralnia Hevelius Sp. z o.o.

Pralnia Hevelius Sp. z o.o. specjalizuje się w świadczeniu profesjonalnych usług pralniczych dla sektora hotelowego, w tym 4 i 5 gwiazdkowych hoteli. Pralnia wyposażona jest w nowoczesne wysoko wydajne i ekonomiczne maszyny oraz urządzenia pralnicze wiodących na rynku firm Jensen i Kannegiesser. Spółka wykorzystuje pod działalność około 4000 m² powierzchni. Średniomiesięczne moce przerobowe wynoszą 500 ton. Duży wpływ na wykorzystanie mocy przerobowych ma sezonowość.

Schemat Grupy Kapitałowej
Hollywood S.A. na dzień 27.07.2020r

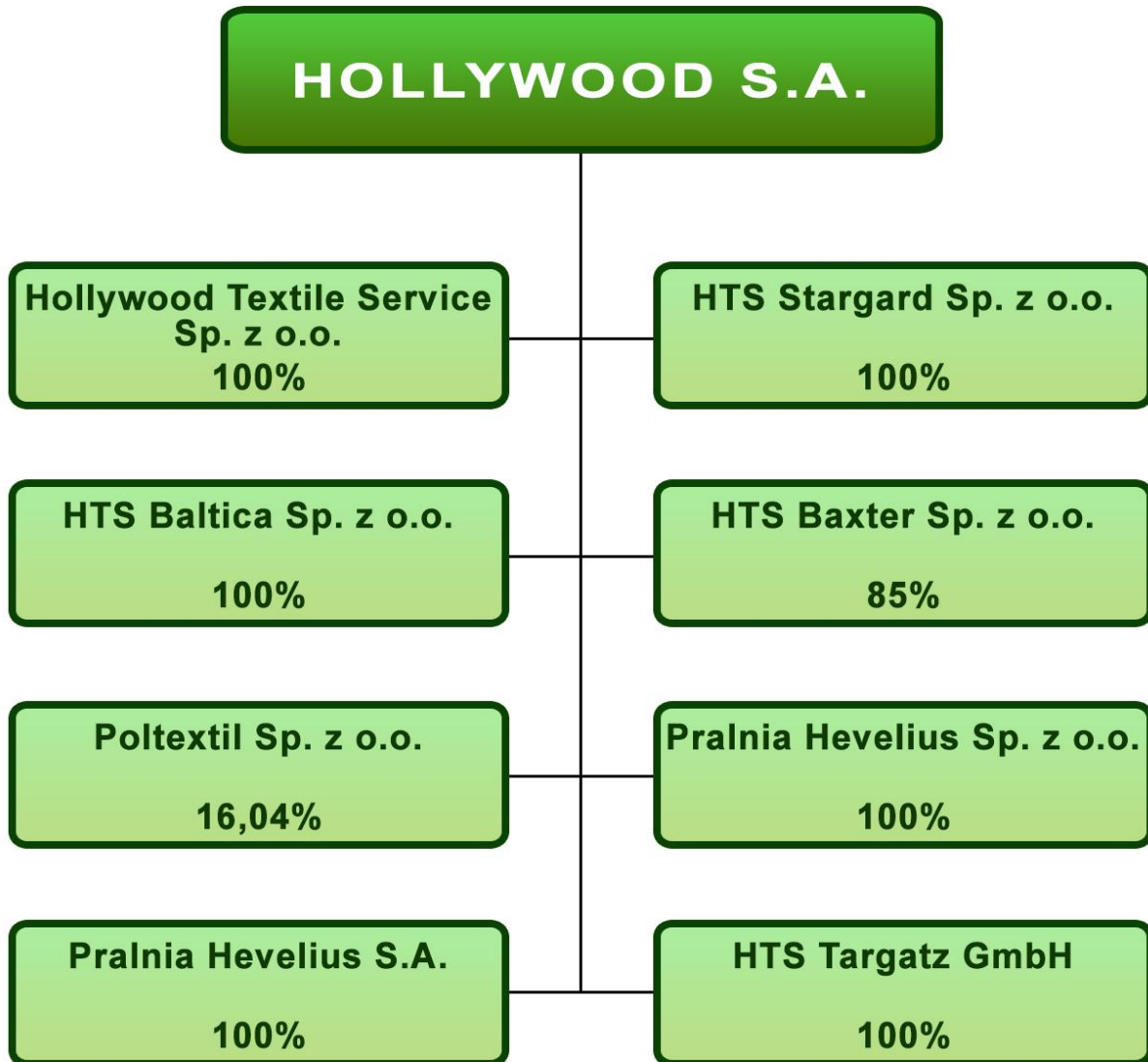

*Łączny udział Hollywood S.A. w Poltextil Sp. z o.o. pośrednio i bezpośrednio to 49,48%

2. OPIS ZMIAN ORGANIZACJI GRUPY KAPITAŁOWEJ EMITENTA

Z dniem 01.04.2020r wprowadzone zostały zmiany organizacyjne w Grupie Kapitałowej. Nastąpiło zarejestrowanie połączenia spółki HTS MEDIJ Sp. z o.o. (Spółka Przejmowana) i spółki HTS AMA Sp. z o.o. (Spółka Przejmowana) ze spółką Hollywood Textile Service Sp. z o.o. (Spółka Przejmująca). Połączenie spółek



nastąpiło w trybie art. 492 § 1 pkt 1 KSH poprzez przeniesienie całego majątku Spółek Przejmowanych na Spółkę Przejmującą Hollywood Textile Service Sp. z o.o. (łączenie przez przejęcie).

Wszystkie spółki z Grupy Kapitałowej HOLLYWOOD S.A. podlegają konsolidacji.

3. ZWIĘŻŁA CHARAKTERYSTYKA ISTOTNYCH DOKONAŃ LUB NIEPOWODZEŃ W OKRESIE, KTÓREGO DOTYCZY RAPORT, WRAZ Z OPISEM NAJWAŻNIEJSZYCH ZDARZEŃ, W SZCZEGÓLNOŚCI O NIETYPOWYM CHARAKTERZE, MAJĄCYCH WPŁYW NA SKRÓCONE SPRAWOZDANIE FINANSOWE

Od 01 stycznia 2020 roku do 31 marca 2020 roku przychody Grupy Kapitałowej osiągnęły wartość 26.479 tys. zł, natomiast w okresie od 01 stycznia 2019 roku do 31 marca 2019 przychody Grupy wyniosły 27.459 tys. zł. Spadek przychodów w porównaniu do analogicznego okresu roku 2019 związany był przede wszystkim z negatywnym wpływem COVID-19. Szczegółowe informacje w zakresie negatywnego wpływu COVID-19 zostały opisane w sprawozdaniu finansowym w części Noty do rozszerzonego skonsolidowanego sprawozdania finansowego – Opis ważniejszych stosowanych zasad rachunkowości (Nota nr 2)

Ponadto wpływ na wyniki finansowe Grupy uzyskane w I kwartale 2020 roku miały takie czynniki jak:

- 1) Kontynuacja dotychczas realizowanych kontraktów w spółce wiodącej tj. Hollywood Textile Service Sp. z o.o. z siedzibą w Sierpcu oraz podpisanie nowych kontraktów w zakresie świadczenia usług prania oraz wynajmu i serwisu odzieży i bielizny
- 2) Stosowanie we wszystkich spółkach zależnych systemów optymalizacyjnych w zakresie działalności operacyjnej.

W drugim kwartale br. (kwiecień) zakończył się 3 letni międzynarodowy prośrodowiskowy Projekt „Opracowanie zrównoważonego procesu recyklingu wody i detergentów stosowanych w pralniach przemysłowych”

W wyniku prac B+R w ramach tego projektu została opracowana innowacyjna technologia procesu recyklingu wody (metodą dipolową i membranową). Technologię tą planujemy zaimplantować do procesów pralniczych w pralniach w naszej Grupie Kapitałowej.

Spółka kontynuuje nadal kampanię informacyjną mającą na celu zwiększenie zainteresowania szpitali usługą sprzedaży lub wynajmu szaf vendingowych do automatycznego wydawania bielizny operacyjnej i przyjmowania brudnej za pomocą magnetycznej identyfikacyjnej karty użytkownika. Usługa ta rozwijana jest także w segmencie zakładów przemysłowych.

W spółkach należących do Grupy Kapitałowej kontynuowane były również działania związane z propagowaniem innowacyjnego systemu radiowej identyfikacji bielizny i odzieży tzw. Systemu RFID jako nowoczesnego narzędzia do bezdotykowego identyfikowania i ewidencjonowania tekstyliów. Usługa ta dynamicznie jest rozwijana i coraz więcej szpitali i zakładów przemysłowych decyduje się na stosowanie tego innowacyjnego systemu.



4. STANOWISKO ODNOŚNIE DO MOŻLIWOŚCI ZREALIZOWANIA PUBLIKOWANYCH PROGNOZ WYNIKÓW NA DANY ROK W ŚWIETLE WYNIKÓW ZAPREZENTOWANYCH W RAPORCIE KWARTALNYM

Emitent nie publikował prognoz wyników finansowych.

5. INFORMACJA O STRUKTURZE AKCJONARIATU EMITENTA, ZE WSKAZANIEM AKCJONARIUSZY POSIADAJĄCYCH NA DZIEŃ PRZEKAZANIA RAPORTU, CO NAJMNIEJ 5% GŁOSÓW NA WALNYM ZGROMADZENIU

Wyszczególnienie akcjonariuszy posiadających co najmniej 5% udziału w kapitale zakładowym oraz głosach na WZA Emitenta na dzień 27 lipca 2020 roku.

Akcjonariusz	Liczba akcji (szt.)	Udział w kapitale zakładowym (%)	Liczba głosów	Udział w ogólnej liczbie głosów (%)
Adam Konieczkowski* wraz z podmiotem zależnym Pracosław sp. z o.o.	21 445 295	35,64%	38 945.295	50,15%
21 Concordia 3 S.a.r.l.	32 382 334	53,82%	32 382 334	41,70%
Pozostali	6 336 612	10,54%	6 336 612	8,15%
Suma	60.164.241	100,00%	77.664.241	100,00%

*Pan Adam Konieczkowski wraz ze spółką Pracosław sp. z o.o. posiadają 21.445.295 akcji dających prawo do 38 945.295 głosów na Walnym Zgromadzeniu, stanowiących 35,64% akcji w kapitale zakładowym oraz 50,15% głosów na Walnym Zgromadzeniu Spółki, przy czym Pan Adam Konieczkowski posiada 9.500.000 akcji stanowiących 15,79% kapitału zakładowego Spółki uprawniających do 19.000.000 głosów na Walnym Zgromadzeniu Spółki stanowiących 24,46% ogólnej liczby głosów na Walnym Zgromadzeniu Spółki oraz spółka Pracosław Sp. z o.o. posiada 11.945.295 akcji stanowiących 19,85% kapitału zakładowego Spółki uprawniających do 19.945.295 głosów na Walnym Zgromadzeniu Spółki stanowiących 25,68% ogólnej liczby głosów na Walnym Zgromadzeniu Spółki. Pan Adam Konieczkowski posiada 45,46% udziału w kapitale i w głosach na zgromadzeniu wspólników spółki Pracosław Sp. z o.o.

Źródło: Emitent

6. ZESTAWIENIE STANU POSIADANIA AKCJI EMITENTA LUB UPRAWNIEN DO NICH PRZEZ OSOBY ZARZĄDZAJĄCE I NADZORUJĄCE NA DZIEŃ PRZEKAZANIA RAPORTU

Osoba zarządzająca lub nadzorująca Emitenta	Liczba akcji (szt.)	Udział w kapitale zakładowym (%)	Liczba głosów	Udział w ogólnej liczbie głosów (%)
Adam Andrzej Konieczkowski*	9 500 000	15,79 %	19 000 000	24,46%
Suma	9 500 000	15,79%	19 000 000	24,46%

Źródło: Emitent

*Dodatkowo, stan posiadania akcji Emitenta przez Pana Adama Andrzeja Konieczkowskiego wraz z podmiotem od niego zależnym tj. Pracosław Sp. z o.o. został przedstawiony wyżej w pkt 5.



7. INFORMACJE O ZAWARCIU PRZEZ EMITENTA LUB JEDNOSTKĘ OD NIEGO ZALEŻNĄ TRANSAKCJI Z PODMIOTAMI POWIĄZANYMI NA WARUNKACH INNYCH NIŻ RYNKOWE

Emitent oraz jednostki od niego zależne zawierały transakcje z podmiotami powiązаныmi. Wszystkie transakcje z podmiotami powiązаныmi zawierane były na warunkach rynkowych.

8. INFORMACJE DOTYCZĄCE ISTOTNYCH POSTĘPOWAŃ SĄDOWYCH, ARBITRAŻOWYCH LUB PRZED ORGANAMI ADMINISTRACJI PUBLICZNYCH

Na dzień 27.07.2020r. Grupa Kapitałowa nie prowadziła istotnych postępowań toczących się przed sądami, organami właściwymi dla postępowań arbitrażowych lub organami administracji publicznej. Podmioty z Grupy Kapitałowej Hollywood S.A. prowadziły postępowania dotyczące wierzytelności (należności), toczące się przed sądami powszechnymi, Jednakże wartość sumaryczna tych należności nie stanowiła co najmniej 10% kapitałów własnych, w związku z tym nie były to postępowania istotne dla Spółki. Łączna wartość spraw będących przedmiotem postępowań sądowych i egzekucyjnych na dzień 31.03.2020 to około 1,46 mln zł. W przedmiotowych postępowaniach podmioty z Grupy Kapitałowej Hollywood S.A. są stroną powodową.

9. INFORMACJE O UDZIELENIU PRZEZ EMITENTA LUB PRZEZ JEDNOSTKĘ OD NIEGO ZALEŻNĄ PORĘCZEŃ KREDYTU LUB POŻYCZKI LUB UDZIELENIU GWARANCJI

L.p.	Beneficjent/ Korzystający	Udzielający poręczenia	Charakter powiązań z emitentem	Tytuł poręczenia zobowiązania na dzień raportu	Kwota bazowa poręczenia	Data poręczenia	Data wygaśnięcia poręczenia
1	HTS Stargard Sp. z o.o.	Hollywood S.A.	Podmiot zależny	Leasing	87 700,45	18.08.2016	31.08.2021
2	HTS Stargard Sp. z o.o.	Hollywood S.A.	Podmiot zależny	Leasing	77 154,47	22.09. 2016	22.09.2020
3	HTS Stargard Sp. z o.o.	Hollywood S.A.	Podmiot zależny	Leasing	48 808,95	05.10. 2016	05.10.2020
4	HTS Stargard Sp. z o.o.	Hollywood S.A.	Podmiot zależny	Leasing	1 236 757,70	25.10. 2016	01.05.2024
5	HTS Targatz GmbH	Hollywood S.A.	Podmiot zależny	Kredyt w rachunku bieżącym	600 000,00	02.11 .2018	31.10.2022
6	HTS Targatz GmbH	Hollywood S.A.	Podmiot zależny	Kredyt inwestycyjny	1 515 000,00	08.11. 2016	08.04.2025
7	HTS Stargard Sp. z o.o.	Hollywood S.A.	Podmiot zależny	Leasing	101 700,00	01.01.2017	01.01.2022
8	HTS Stargard Sp. z o.o.	Hollywood S.A.	Podmiot zależny	Leasing	11 200,00	09.01.2017	08.01.2021
9	HTS AMA Sp. z o.o.	Hollywood S.A.	Podmiot zależny	Kredyt w rachunku bieżącym	1 000 000,00	29.11.2019	31.07.2020
10	HTS Stargard Sp. z o.o.	Hollywood S.A.	Podmiot zależny	Kredyt w rachunku bieżącym	1 000 000,00	29.11.2019	31.07.2020
11	HTS Stargard Sp. z o.o.	Hollywood SA	Podmiot zależny	leasing	286 000,00	26.06.2018	30.06.2023
12	HTS Stargard Sp. z o.o.	Hollywood SA	Podmiot zależny	leasing	79 000,00	26.06.2018	30.06.2023
13	HTS Medij Sp. z o.o.	Hollywood S.A.	Podmiot zależny	Kredyt w rachunku bieżącym	1 000 000,00	29.11.2019	31.07.2020
14	HTS Medij Sp. z o.o.	Hollywood S.A.	Podmiot zależny	Kredyt inwestycyjny	7 540 000,00	02.06.2017	31.12.2028
15	HTS Medij Sp. z o.o.	Hollywood S.A.	Podmiot zależny	Kredyt inwestycyjny	423 297,20	25.05.2017	31.01.2021
16	HTS SP. z o.o.	Hollywood S.A.	Podmiot zależny	Leasing	219 500,00	28-06-2017	28.06.2021
17	Pralnia Hevelius Sp. z o.o.	Hollywood S.A.	Podmiot zależny	Kredyt w rachunku bieżącym	800 000,00	29.11-2019	31.07.2020
18	HTS Targatz GmbH	HTS Sp. z o.o.	Podmioty	Kredyt inwestycyjny	1 515 000,00	08.11. 2016	08.04.2025



			powiązane				
19	HTS Targatz GmbH	HTS Sp. z o.o.	Podmioty powiązane	Kredyt w rachunku bieżącym	600 000,00	02.11.2018	31.10.2022
20	HTS Targatz GmbH	Hollywood S.A.	Podmioty powiązane	Poręczenie zobowiązania handlowego	167 129,4 Eu	14.03.2019	13.12.2021
21	HTS sp. Z o.o.	Hollywood S.A.	Podmioty powiązane	Poręczenie wekslowe kredytu rewolwingowego	3 600 000,00	03.12.2018	01.12.2021
22	HTS Medij sp z o.o.	Hollywood S.A.	Podmioty powiązane	Poręczenie do umowy na wynajem długoterminowy	1 100 000,00	04.10.2018	03.10.2021
23	HTS Stargard Sp. z o.o.						
24	Pralnia Heveliusz Sp. zo.o.						
25	HTS Sp. zo.o.						
26	HTS Ba;tica Sp. z o.o.						
27	HTS sp. Z o.o.	Hollywood SA HTS AMA HTS Baxter HTS Medij Poltextil HTS Baltica HTS Stargard Pralnia Heveliusz HTS Targatz	Podmioty powiązane	Poręczenie Ramowej umowy Subpartycypacji	12 500 000,00	16.04.2019	16.08.2020
28	HTS Sp. z o.o.	Hollywood S.A	Podmiot zależny	Poręczenie umowy kredytu inwestycyjnego	2 700 000,00	15.05.2019	15.05.2022
29	HTS Sp. z o.o.	Hollywood S.A	Podmiot zależny	Poręczenie umowy kredytu inwestycyjnego	18 000 000,00	15.05.2019	15.05.2021
30	HTS Sp. zo.o.	Hollywood SA	Podmiot zależny	Leasing	65 000,00	13.06.2019	13.07.2022
31	HTS Sp. zo.o.	Hollywood SA	Podmiot zależny	Leasing	165 081,29	11.12.2019	13.07.2022

Co do zasady poręczenia lub gwarancje udzielane przez Emitenta i/lub spółki powiązane oparte są na wynagrodzeniu w wysokości 1,5% bazowej kwoty poręczenia. W przypadku finansowania krótkoterminowego a tym samym analogicznego okresu poręczenia płatność odbywa się jednorazowo w miesiącu udzielenia poręczenia, natomiast w przypadku finansowania długoterminowego płatność następuje w ratach w trakcie trwania poręczenia.

10. INFORMACJE, KTÓRE ZDANIEM EMITENTA SĄ ISTOTNE DLA OCENY JEGO SYTUACJI KADROWEJ, MAJĄTKOWEJ, FINANSOWEJ, WYNIKU FINANSOWEGO I ICH ZMIAN, ORAZ INFORMACJE, KTÓRE SĄ ISTOTNE DLA OCENY MOŻLIWOŚCI REALIZACJI ZOBOWIĄZAŃ PRZEZ EMITENTA

Zdaniem Emitenta w kolejnych miesiącach 2020 roku może ujawniać się wpływ epidemii wywołanej COVID-19. Spółka wskazuje jednocześnie, że rozmiar wpływu COVID-19 na wyniki działalności Emitenta i jego Grupy Kapitałowej w kolejnych miesiącach jest nieznany, a wpływ pandemii na działalność spółek Grupy Kapitałowej jest uzależniony od czynników, które pozostają poza wpływem i kontrolą Emitenta oraz z uwagi na wyjątkowo dużą niepewność i zmienność sytuacji rynkowej związanej z brakiem dokładnych informacji na temat czasu trwania zagrożenia epidemicznego i skali wszystkich ograniczeń z tym związanych, a także ich skutków gospodarczych po ustaniu zagrożenia epidemicznego. Zarząd Emitenta na bieżąco monitoruje wpływ COVID-19



na działalność Grupy Kapitałowej Emitenta oraz podejmuje działania mające na celu ograniczenie negatywnych skutków finansowych. Zarząd na bieżąco dokonuje przeglądu kosztów oraz możliwości ich zredukowania, a także zapewnienia płynności finansowej.

Na sytuację finansową Grupy wpłynąć może również pogarszająca się sytuacja finansowa jej kontrahentów w związku z wydłużeniem okresów spłaty należności spółek grupy i rosnącym ryzykiem upadłości mogącym prowadzić do nieściągalności części należności, a co za tym idzie dodatkowym negatywnym wpływem na przyszłe wyniki finansowe Spółek Grupy.

11. CZYNNIKI, KTÓRE W OCENIE EMITENTA BĘDĄ MIAŁY WPŁYW NA OSIĄGANE PRZEZ NIEGO WYNIKI FINANSOWE W PERSPEKTYWIE CO NAJMNIEJ KOLEJNEGO KWARTAŁU

Skutki epidemii wywołanej COVID19 będą odczuwalne w wynikach finansowych Grupy Kapitałowej w perspektywie co najmniej kolejnego kwartału 2020 roku. Szczegółowe odniesienie się do wpływu COVID-19 na Grupę Kapitałową zostało wskazane w sprawozdaniu finansowym za I kwartał 2020 w części *Noty do rozszerzonego skonsolidowanego sprawozdania finansowego – Opis ważniejszych stosowanych zasad rachunkowości (Nota nr 2)*.