



POLSKIE TOWARZYSTWO WSPIERANIA PRZEDSIĘBIORCZOŚCI S.A.
z siedzibą w Katowicach

Skonsolidowany raport kwartalny za II kw. 2017 r.,
tj. za okres od 01.04.2017 r. do 30.06.2017 r.

Katowice, 14 sierpnia 2017 roku

Spis treści

1.	PODSTAWOWE INFORMACJE O SPÓŁCE	3
2.	WYBRANE DANE FINANSOWE	7
3.	SKRÓCONE SKONSOLIDOWANE SPRAWOZDANIE FINANSOWE.....	9
3.1	Informacja o zasadach przyjętych przy sporządzaniu raportu, w tym informacje o zmianach stosowanych zasad (polityki) rachunkowości	9
3.2	Skonsolidowane sprawozdanie z całkowitych dochodów na dzień 01.01 - 30.06.2016 i 01.01 - 30.06.2017	11
3.3	Skonsolidowane sprawozdanie z całkowitych dochodów na dzień 01.04 - 30.06.2016 i 01.04 - 30.06.2017 ...	11
3.4	Skonsolidowane sprawozdanie z sytuacji finansowej na dzień 30.06.2016 i 30.06.2017	12
3.5	Skonsolidowane sprawozdanie ze zmian w kapitale własnym za okres 01.01.2016 – 30.06.2016.....	14
3.6	Skonsolidowane sprawozdanie ze zmian w kapitale własnym za okres 01.01.2017 – 30.06.2017.....	15
3.7	Skonsolidowany skrócony rachunek przepływów pieniężnych za okres 01.01 – 30.06.2016 i 01.01 – 30.06.2017	16
4.	SKRÓCONE JEDNOSTKOWE SPRAWOZDANIE FINANSOWE.....	17
4.1	Jednostkowy bilans Emitenta za okres 01.01 – 30.06.2016 i 01.01 – 30.06.2017	17
4.2	Jednostkowy rachunek zysków i strat Emitenta za okres 01.01– 30.06.2016 i 01.01 – 30.06.2017	18
4.3	Jednostkowy rachunek zysków i strat Emitenta za okres 01.04 – 30.06.2016 i 01.04 – 30.06.2017	19
4.4	Jednostkowy skrócony rachunek przepływów pieniężnych Emitenta za okres 01.01 – 30.06.2016 i 01.01 – 30.06.2017	20
5.	ZWIĘZŁA CHARAKTERYSTYKA ISTOTNYCH DOKONAŃ LUB NIEPOWODZEŃ W II KWARTALE 2017 ROKU ORAZ KOMENTARZ ZARZĄDU NA TEMAT CZYNNIKÓW I ZDARZEŃ, KTÓRE MIAŁY WPŁYW NA OSIĄGNIĘTE WYNIKI FINANSOWE.....	21
6.	STRATEGIA ROZWOJU	21
7.	INFORMACJA DOTYCZĄCA PROGNOZ FINANSOWYCH.....	23
8.	INFORMACJE DOTYCZĄCE LICZBY OSÓB ZATRUDNIONYCH	23
9.	OŚWIADCZENIE ZARZĄDU	23

1. PODSTAWOWE INFORMACJE O SPÓŁCE

Informacje ogólne

Firma:	Polskie Towarzystwo Wspierania Przedsiębiorczości Spółka Akcyjna
Siedziba:	Katowice
Adres:	Plac Sławika i Antalla 1, 40-163 Katowice
Telefon:	(+48 32) 209-13-03
Faks:	(+48 32) 209-13-03
Adres poczty elektronicznej:	ptwp@ptwp.pl
Strona internetowa:	www.ptwp.pl
NIP:	9542199882
REGON:	273754180
Numer KRS:	316388
Sąd rejestrowy:	Sąd Rejonowy Katowice – Wschód w Katowicach, VIII Wydział Gospodarczy KRS
Data rejestracji:	13 listopada 2008 r. (wpis przekształcenia w spółkę akcyjną)
Kapitał zakładowy:	858.771,00 zł (w pełni opłacony)
Reprezentacja:	Prezes Zarządu jednoosobowo (przy zarządzie wieloosobowym Prezes Zarządu samodzielnie, dwóch członków Zarządu łącznie lub jeden członek Zarządu z prokurentem)
Zarząd:	Wojciech Kuśpik – Prezes Zarządu Renata Nieradzik - Członek Zarządu Tomasz Ruszkowski - Członek Zarządu

Przedmiot działalności Grupy Kapitałowej

Grupa Kapitałowa PTWP działa na rynku od 1995 roku. Specjalizuje się w tworzeniu zintegrowanych rozwiązań w obszarze informacji i wiedzy dla wybranych branż gospodarki, obejmujących wydawanie magazynów prasowych i specjalistycznych publikacji, budowę i zarządzanie portalami internetowymi, a także organizację kongresów, konferencji, seminariów i wydarzeń specjalnych oraz szkoleń.

Od 1998 roku Grupa Kapitałowa PTWP wydaje swoje pierwsze pismo, tj. Magazyn Gospodarczy „Nowy Przemysł” w którym opisywane są między innymi najnowsze światowe trendy w zarządzaniu oraz nowe rozwiązania technologiczne w wiodących branżach przemysłu w Polsce, takich jak: energetyka, górnictwo, hutnictwo, nafta, chemia. W 2005 roku został uruchomiony internetowy portal gospodarczy „Wirtualny Nowy Przemysł” (wnp.pl), który z czasem stał się głównym obszarem aktywności prowadzonej działalności. Portal specjalizuje się w dostarczaniu kompleksowych informacji o najważniejszych gałęziach przemysłu oraz trendach i zmianach zachodzących w polskiej gospodarce.

Wykorzystując doświadczenia związane z „Nowym Przemysłem” i „wnp.pl”, Grupa Kapitałowa PTWP stopniowo rozszerzała swoją działalność o kolejne branże gospodarki i zaczęła specjalizować się w kompleksowych usługach w obszarze informacji i wiedzy dla wybranych branż gospodarki.

Swoją aktywność Grupa PTWP realizuje poprzez cztery komplementarne obszary działalności:

- działalność wydawnicza w zakresie mediów drukowanych,
- działalność wydawnicza w zakresie portali internetowych,
- organizacja konferencji, seminariów i wydarzeń specjalnych (np. kongresów),
- prowadzenie specjalistycznych szkoleń.

Grupa Kapitałowa PTWP jest wydawcą Magazynu Gospodarczego Nowy Przemysł, miesięcznika Rynek Zdrowia, miesięcznika Farmer, czasopisma Rynek Spożywczy oraz tytułów prasowych w kategorii wnętrza i budownictwo, specjalistycznych portali biznesowych, m.in. wnp.pl, rynekzdrowia.pl, portalspozywczy.pl, dlahandlu.pl, rynekaptek.pl, propertynews.pl, portalsamorzadowy.pl, farmer.pl oraz serwisów internetowych w kategorii wnętrza i budownictwo. Ponadto, jest organizatorem spotkań biznesowych, konferencji i szkoleń, na czele z Europejskim Kongresem Gospodarczym – European Economic Congress (EEC), jedną z najbardziej prestiżowych imprez odbywających się w tej części Europy.

Cechą charakterystyczną Grupy Kapitałowej PTWP jest praca z wymagającymi grupami docelowymi, tj. przedstawicielami kadry menedżerskiej średniego i wyższego szczebla, liderami opinii, przedstawicielami władz państwowych i samorządowych.

Należąca do Grupy Kapitałowej PTWP spółka PTWP Event Center Spółka z o.o. zarządza Międzynarodowym Centrum Kongresowym w Katowicach (MCK) i Halą Widowiskowo – Sportową „Spodek”, w których są organizowane imprezy i wydarzenia o charakterze między innymi: gospodarczym, kulturalnym, politycznym, sportowym, kongresy, wystawy, targi, widowiska itp. Obiekty te są w stanie pomieścić w jednym miejscu i czasie prawie 25 000 osób.

Struktura organizacyjna

Według stanu na dzień 30 czerwca 2017 roku, PTWP S.A. jest spółką dominującą Grupy Kapitałowej, którą tworzą spółki:

- PTWP-Online Sp. z o.o. z siedzibą w Katowicach,
- Centrum Kreowania Liderów S.A. z siedzibą w Katowicach.
- Publikator Sp. z o.o.
- Publikator.pl Sp. z o.o.
- PTWP Event Center Sp. z o.o.

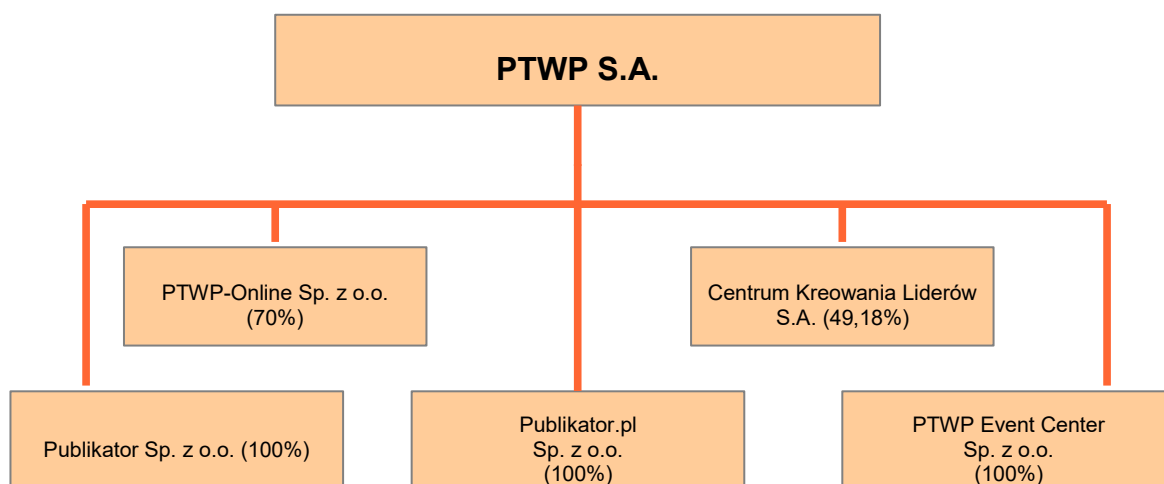

PTWP-Online Sp. z o.o.

Siedziba: Plac Sławika i Antalla 1, 40-163 Katowice

REGON: 240946381

NIP: 6342687888

KRS: 0000315695

Udział PTWP S.A. w kapitale zakładowym i ogólnej liczbie głosów: 70,00%.



Przedmiot działalności: wydawca specjalistycznych portali biznesowych, m.in. wnp.pl, rynekzdrowia.pl, portalspozywczy.pl, dlahandlu.pl, rynekapteki.pl, propertynews.pl, portalsamorzadowy.pl, farmer.pl, giendarolna.pl. Zasadniczą działalnością spółki jest działalność portali internetowych oraz działalność reklamowa.

Drugim udziałowcem spółki PTWP-Online Sp. z o.o., posiadającym 30% udziałów, jest spółka SOCRATES INVESTMENT Spółka Akcyjna z siedzibą w Katowicach (KRS nr 0000297384), która nie jest podmiotem w inny sposób powiązany z PTWP S.A.

Centrum Kreowania Liderów S.A.

Siedziba: Plac Sławika i Antalla 1, 40-163 Katowice

REGON: 011205133

NIP: 5291006428

KRS: 0000183951



Udział PTWP S.A. w kapitale zakładowym i ogólnej liczbie głosów: 49,18%.

Przedmiot działalności: organizator szkoleń biznesowych dla kadry zarządzającej i kierowniczej oraz pracowników przedsiębiorstw, organizacji i administracji.

Pozostałymi akcjonariuszami spółki Centrum Kreowania Liderów S.A. są: DGA S.A. z siedzibą w Poznaniu posiadająca 49,18% akcji i głosów na walnym zgromadzeniu (będąca również akcjonariuszem Emitenta) oraz cztery osoby fizyczne, niepowiązane z Emitentem, które łącznie posiadają 1,64% akcji i głosów na walnym zgromadzeniu.

Publikator Sp. z o.o.

Siedziba: ul. Cieszyńska 3a, 15-425 Białystok

REGON: 050511820

NIP: 5420210391

KRS: 0000084741,

Publikator

Udział PTWP S.A. w kapitale zakładowym i ogólnej liczbie głosów: 100%

Przedmiot działalności: spółka prowadzi działalność na krajowym rynku wydawniczym i reklamowym.

Publikator.pl Sp. z o.o.

Siedziba: ul. Cieszyńska 3a, 15-425 Białystok

REGON: 200656757

NIP: 9662081723

KRS: 0000400721

Udział PTWP S.A. w kapitale zakładowym i ogólnej liczbie głosów: 100%

Przedmiot działalności: spółka prowadzi działalność na krajowym rynku wydawniczym i reklamowym, w ramach której w szczególności wydawanych jest kilka portali o tematyce wnętrzarskiej i budowlanej.

PTWP EVENT CENTER Sp. z o.o.

Siedziba: Plac Sławika i Antalla 1, 40-163 Katowice

REGON: 243393126

NIP: 6342822286

KRS: 0000481739

Udział PTWP S.A. w kapitale zakładowym i ogólnej liczbie głosów: 100%

Przedmiot działalności: została założona przez Emitenta jako spółka celowa przeznaczona do udziału w postępowaniu o udzielenie koncesji na „Świadczenie usług polegających na organizacji imprez i zarządzaniu Międzynarodowym Centrum Kongresowym oraz Halą Widowiskowo-Sportową Spodek w Katowicach”.

Struktura akcjonariatu

Według stanu na dzień sporządzenia raportu struktura akcjonariatu spółki przedstawiała się następująco:

Akcjonariusz	Liczba akcji	Wartość nominalna	Udział w kapitale zakładowym
Wojciech Kuśpik	919 206	459 603,00 zł	53,52%
Inventum 20 FIZ AN	277 682	138 841,00 zł	16,17%
DGA S.A.	128 000	64 000,00 zł	7,45%
BPH FIO Parasolowy	97 473	48 736,50 zł	5,68%
akcje własne	96 506	48 253,00 zł	5,62%
Pozostali (poniżej 5%)	198 675	99 337,50 zł	11,56%
łącznie	1 717 542	858 771,00 zł	100,00%

* prawo głosu z akcji własnych nie może być wykonywane na walnym zgromadzeniu (art. 364 § 2 ksh)

2. Wybrane dane finansowe

Poniższe tabele prezentują wybrane dane finansowe Grupy Kapitałowej oraz wybrane dane finansowe Spółki za II kwartał 2017 roku wraz z danymi porównywalnymi.

Konsolidacja wyników finansowych PTWP S.A. z wynikami finansowymi PTWP-Online Sp. z o.o., z wynikami finansowymi Centrum Kreowania Liderów S.A. oraz Publikator Sp. z o.o. i Publikator.pl Sp. z o.o., PTWP Event Center Sp. z o.o. została przeprowadzona przy użyciu metody pełnej.

Grupa Kapitałowa PTWP

Wybrane kwartalne dane skonsolidowane za 2016 i 2017 (tys. zł)

Wyszczególnienie	II kw. 2016 r. 01.04-30.06.2016	Narastająco 2016 r. 01.01-30.06.2016	II kw. 2017 r. 01.04-30.06.2017	Narastająco 2017 r. 01.01-30.06.2017
przychody netto ze sprzedaży	17 243,9	24 966,4	18 574,9	30 237,8
zysk / strata ze sprzedaży	2 585,7	826,7	2 893,0	1 229,6
EBITDA	2 887,2	1 492,4	3 573,0	2 508,8
zysk / strata na działalności operacyjnej	2 729,1	1 209,1	3 168,5	1 703,6
zysk / strata brutto	2 631,1	1 027,7	3 054,6	1 445,5
zysk / strata netto	2 284,3	725,6	2 597,1	1 030,3
Amortyzacja	158,1	283,3	404,5	805,2

Wyszczególnienie	30.06.2016 r.	30.06.2017 r.
aktywa razem	23 784,1	24 737,2
aktywa trwałe	5 273,5	8 275,8
należności długoterminowe	0,0	0,0
aktywa obrotowe	18 510,6	15 159,8
należności krótkoterminowe	6 013,0	6 779,9
środki pieniężne i inne aktywa pieniężne	8 574,0	6 487,4
kapitały własne (*)	14 316,9	14 768,7
- w tym kapitał mniejszości	2 985,8	3 122,9
kapitał podstawowy	902,9	858,8
zobowiązania długoterminowe	2 041,9	2 471,4
- w tym kredyty i pożyczki	1 994,0	2 334,4
zobowiązania krótkoterminowe	5 950,7	5 635,1
- w tym kredyty i pożyczki	0,0	0,0

(*) Kapitały własne = Kapitał własny + Kapitał mniejszości

PTWP S.A.

Wybrane kwartalne dane jednostkowe za 2016 i 2017 (tys. zł)

Wyszczególnienie	II kw. 2016 r. 01.04-30.06.2016	Narastająco 2016 r. 01.01-30.06.2016	II kw. 2017 r. 01.04-30.06.2017	Narastająco 2017 r. 01.01-30.06.2016
przychody netto ze sprzedaży	10 923,1	16 167,5	10 828,9	16 091,7
zysk / strata ze sprzedaży	2 108,2	1 157,2	2 192,3	1 328,3
EBITDA	2 159,2	1 462,4	2 320,5	1 542,3
zysk / strata na działalności operacyjnej	2 113,7	1 361,3	2 240,1	1 381,6
zysk / strata brutto	2 099,2	1 348,8	2 236,7	1 374,9
zysk / strata netto	1 816,0	1 065,6	1 981,4	1 119,5
Amortyzacja	45,5	101,1	80,4	160,7

Wyszczególnienie	30.06.2016 r.	30.06.2017 r.
aktywa razem	23 348,6	24 445,9
aktywa trwałe	11 948,1	15 634,5
należności długoterminowe	0,0	0,0
aktywa obrotowe	11 400,6	8 811,5
należności krótkoterminowe	3 711,3	3 099,2
środki pieniężne i inne aktywa pieniężne	4 315,4	2 845,2
kapitały własne	20 322,4	20 779,2
kapitał podstawowy	902,9	858,8
zobowiązania długoterminowe	47,8	137,0
- w tym kredyty i pożyczki	0,0	0,0
zobowiązania krótkoterminowe	2 783,7	3 224,6
- w tym kredyty i pożyczki	0,0	0,0

3. SKRÓCONE SKONSOLIDOWANE SPRAWOZDANIE FINANSOWE

3.1 Informacja o zasadach przyjętych przy sporządzaniu raportu, w tym informacje o zmianach stosowanych zasad (polityki) rachunkowości.

– Wartość firmy

Na każdy dzień istotnej transakcji ustala się wartość firmy lub ujemną wartość firmy poprzez porównanie ceny nabycia dodatkowych akcji i odpowiadającej im wartości aktywów netto wyrażonych w wartości godziwej.

Tak ustalona zmiana wartości firmy jest rozliczana przez kolejne 5 lat.

W sprawozdaniu skonsolidowanym zastosowano metodę uproszczoną, ze względu na brak możliwości uzyskania sprawozdań jednostki zależnej CKL S.A. na kolejne daty obejmowania akcji do ustalenia wartości firmy, w związku z czym przyjęto dane finansowe na koniec każdego z okresów.

– Ujmowanie przychodów

Przychody ujmowane są w wartości godziwej zapłaty otrzymanej lub należnej, po pomniejszeniu o przewidywane rabaty i podobne pomniejszenia, w tym podatek od towarów i usług VAT oraz inne podatki związane ze sprzedażą.

Przychody ze świadczenia usług ujmuje się poprzez odniesienie do stopnia realizacji umowy.

– Zasady sporządzania jednostkowych sprawozdań finansowych

Rachunki wyników w jednostkowych sprawozdaniach finansowych sporządzane są w wariantcie porównawczym. PTWP-Online Sp. z o.o. nie ma obowiązku sporządzania sprawozdania z przepływów pieniężnych oraz zestawienia zmian w kapitałach własnych. Sprawozdania te zostały sporządzone na potrzeby sprawozdania skonsolidowanego na podstawie danych ze sprawozdań jednostkowych.

– Leasing

Aktywa użytkowane na podstawie leasingu finansowego traktuje się jak aktywa Grupy i wycenia wartości w momencie ich nabycia. Powstające z tego tytułu zobowiązanie wobec leasingodawcy jest prezentowane w sprawozdaniu z sytuacji finansowej w pozycji zobowiązań z tytułu leasingu finansowego. Płatności leasingowe dzielone są na część odsetkową i zmniejszenie zobowiązania z tytułu leasingu. Koszty finansowe odnosi się bezpośrednio do rachunku zysków i strat.

Płatności z tytułu leasingu operacyjnego odnosi się na wynik metodą liniową przez okres leasingu.

– Waluty obce

Transakcje przeprowadzane w walutach obcych wykazuje się po kursie waluty obowiązującym na dzień transakcji. Na dzień bilansowy aktywa i zobowiązania pieniężne denominowane w walutach obcych są przeliczane wg kursu obowiązującego na ten dzień. Pozycje niepieniężne wyceniane są wg kursu historycznego.

– Zasady wyceny przyjęte w Grupie

a) środki trwałe oraz wartości niematerialne i prawne wyceniane są wg cen nabycia lub kosztu wytworzenia po pomniejszeniu o dokonane odpisy amortyzacyjne (umorzeniowe), z uwzględnieniem odpisów z tytułu trwałej utraty wartości

b) zapasy wycenia się: materiały wg cen zakupu

c) należności długo- i krótkoterminowe: w walucie krajowej w wielkości nominalnej, w walucie obcej wg kursu średniego NBP ogłoszonego dla danej waluty przez NBP na dzień bilansowy

Na dzień bilansowy Grupa w kwocie odpisu aktualizującego na należności wątpliwe uwzględnia poszczególne należności z tytułu dostaw i usług, które utraciły wartość (przeterminowane powyżej 60 dni) lub postawione w stan likwidacji

d) inwestycje krótkoterminowe: krótkoterminowe aktywa finansowe – wg ceny nabycia lub ceny zakupu, środki pieniężne i inna aktywa pieniężne w walucie krajowej w wielkości nominalnej, w walucie obcej wg kursu kupna

banku, z którego usług jednostki korzystają, nie wyższego jednak od kursu średniego NBP ogłoszonego dla danej waluty przez NBP na ten dzień

- e) inne rozliczenia międzyokresowe długo- i krótkoterminowe wg wartości rzeczywistych kosztów dotyczących przyszłych okresów sprawozdawczych, odpisywanej stosownie do upływu czasu lub wielkości świadczeń, z zachowaniem zasady ostrożności
- f) kapitał podstawowy Grupy stanowi kapitał podstawowy PTWP S.A. – w wysokości określonej w statucie
- g) zobowiązania długo- i krótkoterminowe – w walucie krajowej w wartości wymagalnej zapłaty, w walucie obcej wg kursu średniego NBP ogłoszonego dla danej waluty przez NBP na dzień bilansowy
- h) inne rozliczenia międzyokresowe – w wysokości prawdopodobnych zobowiązań przypadających do zapłaty na bieżący okres sprawozdawczy
- i) rozliczenia międzyokresowe przychodów – wg wartości nominalnej z zachowaniem zasady ostrożności.

– Odpisy amortyzacyjne

Odpisy amortyzacyjne dokonywane są metodą liniową. W Grupie stosowane są przepisy ustawy o podatku dochodowym od osób prawnych z dnia 15.02.1992 (Dz.U.Nr 21, poz.86 z późn. zmianami), w części dotyczącej amortyzacji środków trwałych oraz wartości niematerialnych i prawnych.

Na potrzeby kalkulacji amortyzacji zastosowano okresy ekonomicznego użytkowania następujących aktywów trwałych:
Środki trwałe – 5 lat

Wartości niematerialne i prawne – 5 lat

Dokonywanie odpisów amortyzacyjnych środków trwałych i wartości niematerialnych i prawnych rozpoczyna się począwszy od miesiąca następującego po miesiącu oddania do użytkowania.

Dokonywanie odpisów amortyzacyjnych środków trwałych o niskiej jednostkowej wartości początkowe nieprzekraczającej kwoty 3.500,00 zł dokonuje się w sposób uproszczony przez:

- dokonanie zbiorczych odpisów według grup środków trwałych zbliżonych rodzajem lub przeznaczeniem, albo
- dokonanie jednorazowo odpisów całej wartości początkowej tych środków trwałych w miesiącu zakupu.

Drobne wyposażenie ze względu na niską wartość i atrakcyjność, a także krótki okres użytkowania – krótszy lub równy jednemu rokowi – poszczególne obiekty środków trwałych, np. drobne wyposażenie biur i pomieszczeń, drobne, proste urządzenia itp. składniki o wartości początkowej pojedynczego składnika do 500,00 zł, w momencie wydania do użytkowania spisuje się w koszty firmy oraz przenosi do ewidencji pozabilansowej, zakładając i prowadząc do ich ochrony analityczną ewidencję ilościową.

Wyjątek od tej zasady dotyczy zakupu sprzętu komputerowego, który w przypadku niskich wartości zakupu (poniżej 3.500,00 zł) w momencie wydania wpisuje się w 100% w koszty amortyzacji.

Począwszy od 2011 roku PTWP-Online Sp. z o.o. zweryfikowało ekonomiczny okres użytkowania portali internetowych. W związku z tym decyzją zarządu wydłużono okres amortyzacji portali internetowych: wnp.pl, rynekzdrowia.pl, portalspozywczy.pl, na okres 25 lat.

Wynik finansowy Grupy za dany rok obrotowy obejmuje wszystkie niewątpliwie należne lub uzyskane kwoty netto ze sprzedaży oraz związane z tymi przychodami koszty zgodnie z zasadami memoriału, współmierności przychodów i kosztów oraz ostrożnej wyceny.

Ewidencja kosztów prowadzona jest przez Grupę w układzie rodzajowym.

W sprawach nieuregulowanych przepisami ustawy o rachunkowości stosuje się Krajowe Standardy Rachunkowości, a w przypadku ich braku – Międzynarodowe Standardy Rachunkowości.

Przyjęte w Grupie zasady (politykę) rachunkowości stosuje się w sposób ciągły, dokonując w kolejnych latach obrotowych jednakowego grupowania operacji gospodarczych, jednakowej wyceny aktywów i pasywów (w tym także dokonywania odpisów amortyzacyjnych i umorzeniowych), ustala się wynik finansowy i sporządza sprawozdanie finansowe tak, aby za kolejne lata informacje z nich wynikające były porównywalne.

3.2 Skonsolidowane sprawozdanie z całkowitych dochodów na dzień 01.01- 30.06.2016 i 01.01 – 30.06.2017

Lp.	Tytuł	za okres II kw.	
		1.01.-30.06.2016 r.	1.01.-30.06.2017 r.
A	Przychody netto i zrównane z nimi:	24 966 433,75	30 237 793,28
B	Koszty działalności operacyjnej:	24 139 693,99	29 008 180,98
I	Amortyzacja	283 273,53	805 199,35
II	Zużycie materiałów i energii	1 305 283,51	3 286 700,24
III	Usługi obce	11 680 579,15	13 419 330,18
IV	Podatki i opłaty, w tym:	384 138,36	928 446,61
	- podatek akcyzowy	0,0	0,0
V	Wynagrodzenia	5 793 917,84	6 669 309,40
VI	Ubezpieczenia społeczne i inne świadczenia	518 171,26	687 803,65
VII	Pozostałe koszty rodzajowe	4 090 807,86	3 211 129,80
VIII	Wartość sprzedanych towarów i materiałów	83 522,48	261,75
C	Zysk (strata) ze sprzedaży (A-B)	826 739,76	1 229 612,30
D	Pozostałe przychody operacyjne	413 737,12	478 454,49
E	Pozostałe koszty operacyjne	31 363,60	4 456,42
F	Zysk (strata) z działalności operacyjnej (C+D-E)	1 209 113,28	1 703 610,37
G	Przychody finansowe	12 310,12	7 891,13
H	Koszty finansowe	28 222,47	106 031,89
I	Zysk (strata) na sprzedaży całości lub części udziałów jednostek podporządkowanych	0,0	0,0
J	Zysk (strata) z działalności gospodarczej (F+G-H+/-I)	1 193 200,93	1 605 469,61
K	Wynik zdarzeń nadzwyczajnych (K.I. - K.II.)	0,0	0,0
L	Odpis wartości firmy	165 532,30	160 006,54
M	Odpis ujemnej wartości firmy	0,0	0,0
N	Zysk (strata) z udziałów w jednostkach podporządkowanych wycenianych metodą praw własności	0,0	0,0
O	Zysk (strata) brutto (J+/-K-L+M+/-N)	1 027 668,63	1 445 463,07
P	Podatek dochodowy	295 485,0	255 375,00
Q	Pozostałe obowiązkowe zmniejszenie zysku (zwiększenia straty)	0,0	0,0
R	Zyski (straty) mniejszości	6 541,51	159 750,34
S	Zysk (strata) netto (O-P-Q+/-R)	725 642,12	1 030 337,73

3.3 Skonsolidowane sprawozdanie z całkowitych dochodów na dzień 01.04 - 30.06.2016 i 01.04 - 30.06.2017

Lp.	Tytuł	za okres II kw.	
		1.04.-30.06.2016 r.	1.04.-30.06.2017 r.
A	Przychody netto i zrównane z nimi:	17 243 864,21	18 574 930,15
B	Koszty działalności operacyjnej:	14 658 183,64	15 681 923,14
I	Amortyzacja	158 069,09	404 499,77
II	Zużycie materiałów i energii	1 026 807,80	1 406 349,94

III	Usługi obce	7 442 564,73	8 101 812,94
IV	Podatki i opłaty, w tym:	342 904,43	485 029,95
	- podatek akcyzowy	0,0	0,0
V	Wynagrodzenia	3 021 051,83	3 280 865,61
VI	Ubezpieczenia społeczne i inne świadczenia	287 980,22	344 049,86
VII	Pozostałe koszty rodzajowe	2 302 147,65	1 659 191,79
VIII	Wartość sprzedanych towarów i materiałów	76 657,89	123,28
C	Zysk (strata) ze sprzedaży (A-B)	2 585 680,57	2 893 007,01
D	Pozostałe przychody operacyjne	146 983,15	279 060,73
E	Pozostałe koszty operacyjne	3 593,93	3 573,31
F	Zysk (strata) z działalności operacyjnej (C+D-E)	2 729 067,79	3 168 494,43
G	Przychody finansowe	5 599,57	4 207,44
H	Koszty finansowe	23 613,95	43 636,76
I	Zysk (strata) na sprzedaży całości lub części udziałów jednostek podporządkowanych	0,0	0,0
J	Zysk (strata) z działalności gospodarczej (F+G-H+/-I)	2 711 053,41	3 129 065,11
K	Wynik zdarzeń nadzwyczajnych (K.I. - K.II.)	0,0	0,0
L	Odpis wartości firmy	80 003,27	74 477,51
M	Odpis ujemnej wartości firmy	0,0	0,0
N	Zysk (strata) z udziałów w jednostkach podporządkowanych wycenianych metodą praw własności	0,0	0,0
O	Zysk (strata) brutto (J+/-K-L+M+/-N)	2 631 050,14	3 054 587,60
P	Podatek dochodowy	295 485,0	255 375,00
Q	Pozostałe obowiązkowe zmniejszenie zysku (zwiększenia straty)	0,0	0,0
R	Zyski (straty) mniejszości	51 239,94	202 066,03
S	Zysk (strata) netto (O-P-Q+/-R)	2 284 325,20	2 597 146,57

3.4 Skonsolidowane sprawozdanie z sytuacji finansowej na dzień 30.06.2016 i 30.06.2017

Lp.	AKTYWA	Stan na 30.06.2016 r.	Stan na 30.06.2017 r.
A	AKTYWA TRWAŁE	5 273 453,20	8 275 798,13
2I	Wartości niematerialne i prawne	389 206,30	638 363,40
II	Wartość firmy jednostek podporządkowanych	2 356 170,42	2 030 631,60
III	Rzeczowe aktywa trwałe	2 492 035,48	5 565 012,13
IV	Należności długoterminowe	0,0	0,0
V	Inwestycje długoterminowe	0,0	0,0
VI	Długoterminowe rozliczenia międzyokresowe	36 041,0	41 791,00
B	AKTYWA OBROTOWE	17 308 985,69	15 159 830,67
I	Zapasy	8 176,0	12 452,03
1II	Należności krótkoterminowe	6 012 959,80	6 779 903,79
III	Należności od pozostałych jednostek	6 012 959,80	6 779 903,79
a	z tytułu dostaw i usług, o okresie spłaty:	5 078 136,08	5 646 832,95
	- do 12 miesięcy	5 078 136,08	5 646 832,95
	- powyżej 12 miesięcy	0,0	0,0

b	z tytułu podatków, dotacji, ceł, ubezpieczeń społecznych i zdrowotnych oraz innych świadczeń	283 055,59	153 918,16
c	inne	650 968,13	979 152,68
III	Inwestycje krótkoterminowe	9 843 207,61	8 067 166,96
	- udzielone pożyczki	1 269 204,84	1 374 688,69
	- środki pieniężne i inne aktywa pieniężne	8 574 002,77	6 487 446,55
IV	Krótkoterminowe rozliczenia międzyokresowe	1 444 642,28	300 307,89
C	Należne wpłaty na kapitał (fundusz) podstawowy	0,0	0,0
D	Udziały (akcje) własne	1 201 615,52	1 301 591,48
AKTYWA RAZEM		23 784 054,41	24 737 220,28

Lp.	PASYWA	Stan na 30.06.2016 r.	Stan na 30.06.2017 r.
A	KAPITAŁ (FUNDUSZ) WŁASNY	10 129 479,42	11 645 804,08
I	Kapitał (fundusz) podstawowy	902 943,0	858 771,00
II	Kapitał rezerwowy na skup akcji własnych	1 392 090,73	0,0
III	Udziały (akcje) własne (wielkość ujemna)	0,0	0,0
IV	Kapitał (fundusz) zapasowy	8 109 777,23	8 256 366,01
V	Kapitał (fundusz) z aktualizacji wyceny	0,0	0,0
VI	Pozostałe kapitały (fundusze) rezerwowe	200 641,86	1 500 329,34
VII	Zysk (strata) z lat ubiegłych pop. Udz.	0,0	0,0
VIII	Zysk (strata) z lat ubiegłych	0,0	0,0
IX	Zysk (strata) netto	725 642,12	1 030 337,73
X	Odpisy z zysku netto w ciągu roku obrotowego (wielkość ujemna)	0,0	0,0
B	Kapitały mniejszości	2 985 781,11	3 122 909,70
C	Ujemna wartość firmy jednostek podporządkowanych	0,0	0,0
D	ZOBOWIĄZANIA I REZERWY NA ZOBOWIĄZANIA	9 467 178,36	9 968 506,50
I	Rezerwy na zobowiązania	15 006,00	25 941,00
II	Zobowiązania długoterminowe	2 041 869,13	2 471 406,47
III	Zobowiązania krótkoterminowe	5 950 698,68	5 635 118,24
1	Wobec powiązanych jednostek	0,0	0,0
2	Wobec pozostałych jednostek	5 949 648,65	5 634 068,21
a	kredyty i pożyczki	0,0	0,0
b	z tytułu emisji dłużnych papierów wartościowych	0,0	0,0
c	inne zobowiązania finansowe	66 060,35	172 419,99
d	z tytułu dostaw i usług, o okresie wymagalności	4 105 429,39	3 323 333,13
	- do 12 miesięcy	4 105 429,39	3 323 333,13
g	z tytułu podatków, ceł, ubezpieczeń i innych świadczeń	647 558,71	838 556,25
h	z tytułu wynagrodzeń	627 740,46	688 366,81
i	inne	502 859,74	611 392,03
3	Fundusze specjalne	1 050,03	1 050,03
IV	Rozliczenia międzyokresowe	1 459 604,55	1 836 040,79
PASYWA RAZEM		23 784 054,41	24 737 220,28

3.5 Skonsolidowane sprawozdanie ze zmian w kapitale własnym za okres 01.01.2016 – 30.06.2016

Pozycja kapitału własnego	Kapitał podstawowy	Kapitał na skup akcji własnych	Akcje własne	Pozostałe kapitały	Zysk(strata) netto	Razem kapitał własny
---------------------------	--------------------	--------------------------------	--------------	--------------------	--------------------	----------------------

Saldo na dzień 01.01.2016	902 943,00	971 454,00	- 880 954,75	8 067 858,46	1 865 554,96	10 926 855,67
----------------------------------	-------------------	-------------------	---------------------	---------------------	---------------------	----------------------

Zwiększenie kapitału podstawowego						
Kapitał rezerwowy na skup akcji do umorzenia		1 299 687,48	879 050,75	- 1 299 678,48		879 050,75
Skup akcji własnych z kap. rezerwowego.		- 879 050,75	- 1 199 711,52	1 199 711,52		- 879 050,75
Przekazanie wyników na kapitał zapasowy				342 536,59	- 1 865 554,96	- 1 523 018,37
Zwiększenie kap. Zapasowego dot. Akcji własnych						
Zysk (strata) z lat ubiegłych pop Udz.						
Straty z lat ubiegłych						
Zysk okresu					725 642,12	725 642,12

Saldo na dzień 30.06.2016	902 943,00	1 392 090,73	- 1 201 615,52	8 310 419,09	725 642,12	10 129 479,42
----------------------------------	-------------------	---------------------	-----------------------	---------------------	-------------------	----------------------

3.6 Skonsolidowane sprawozdanie ze zmian w kapitale własnym za okres 01.01.2017 – 30.06.2017

Pozycja kapitału własnego	Kapitał podstawowy	Pozostałe kapitały	Zysk(strata) netto	Razem kapitał własny
Saldo na dzień 01.01.2017	858 771,00	9 896 791,25	121 180,89	10 876 743,14

Zmniejszenie kapitału podstawowego				
Przekazanie z kapitału zapasowy na wyp. dywidendy		- 599 166,74		- 599 166,74
Przekazanie wyników na kapitał zapasowy		459 070,84	- 121 180,89	337 889,95
Straty z lat ubiegłych				
Zysk/strata okresu			1 030 337,73	1 030 337,73

Saldo na dzień 30.06.2017	858 771,00	9 756 695,35	1 030 337,73	11 645 804,08
----------------------------------	-------------------	---------------------	---------------------	----------------------

3.7 Skonsolidowany skrócony rachunek przepływów pieniężnych za okres 01.01 – 30.06.2016 i 01.01 – 30.06.2017

	01.01.2016 – 30.06.2016	01.01.2017 – 30.06.2017
Przepływy środków pieniężnych z działalności operacyjnej	725 642,12	1 030 337,73
Zysk (strata) netto	612 926,08	809 428,27
Korekty razem		
Przepływy pieniężne netto z działalności operacyjnej	1 338 568,20	1 839 766,00
Przepływy środków pieniężnych z działalności inwestycyjnej	0,0	18 000,00
Wpływy	2 363 601,77	1 307 930,66
Wydatki		
Przepływy pieniężne netto z działalności inwestycyjnej (I+/-II)	- 2 363 601,77	- 1 289 930,66
Przepływy pieniężne netto z działalności finansowej		
Wpływy	2 000 000,00	0,0
Wydatki	1 738 886,19	670 981,94
Przepływy pieniężne netto z działalności finansowej (I +/-II)	261 113,81	- 670 981,94
Przepływy pieniężne netto, razem (AIII +/-BIII +/- CIII)	- 763 919,76	- 121 146,60
Bilansowa zmiana stanu środków pieniężnych	- 763 919,76	- 121 146,60
Środki pieniężne na początek okresu	9 337 922,53	6 608 593,15
Środki pieniężne na koniec okresu (F+/-D) w tym	8 574 002,77	6 487 446,55

4. SKRÓCONE JEDNOSTKOWE SPRAWOZDANIE FINANSOWE

4.1 Jednostkowy bilans Emitenta za okres 01.01 – 30.06.2016 i 01.01 – 30.06.2017

AKTYWA		Stan na 30.06.2016 r.	Stan na 30.06.2017 r.
A.	AKTYWA TRWAŁE	11 948 051,58	15 634 482,97
I.	Wartości niematerialne i prawne	15 405,67	18 680,22
II.	Rzeczowe aktywa trwałe	258 880,88	436 287,72
III.	Należności długoterminowe	0,0	0,0
IV.	Inwestycje długoterminowe	11 637 724,03	15 137 724,03
V.	Długoterminowe rozliczenia międzyokresowe	36 041,00	41 791,00
B.	AKTYWA OBROTOWE	11 400 596,36	8 811 462,43
I.	Zapasy	5 707,32	0,0
II.	Należności krótkoterminowe	3 711 320,97	3 099 199,45
	a) z tytułu dostaw i usług, o okresie spłaty:	3 304 887,78	2 722 396,11
	- do 12 miesięcy	3 304 887,78	2 722 396,11
	- powyżej 12 miesięcy	0,0	0,0
	b) z tytułu podatków, dotacji, ceł, ubezpieczeń społecznych i zdrowotnych oraz innych świadczeń	280 479,59	0,0
	c) inne	125 953,60	376 803,34
	d) dochodzone na drodze sądowej	0,0	0,0
III.	Inwestycje krótkoterminowe	6 338 181,77	4 272 181,07
	Krótkoterminowe aktywa finansowe	6 338 181,77	4 272 181,07
	W jednostkach powiązanych	2 022 779,16	1 230 379,45
	Udzielone pożyczki	2 022 779,16	196 631,72
	- środki pieniężne i inne aktywa pieniężne	4 315 402,61	2 845 169,90
	- środki pieniężne w kasie i na rachunkach	1 861 363,11	1 692 929,67
	- inne środki pieniężne	2 454 039,50	1 152 240,23
	- inne aktywa pieniężne	0,0	0,0
IV.	Krótkoterminowe rozliczenia międzyokresowe	143 770,78	138 490,43
C.	Należne wpłaty na kapitał (fundusz) podstawowy	0,0	0,0
D.	Udziały (akcje) własne	1 201 615,62	1 301 591,48
AKTYWA RAZEM		23 348 647,94	24 445 945,40

PASywa		Stan na 30.06.2016 r.	Stan na 30.06.2017 r.
A.	KAPITAŁ (FUNDUSZ) WŁASNY	20 322 441,95	20 779 222,21
I.	Kapitał (fundusz) podstawowy	902 943,00	858 771,00
II.	Kapitał rezerwowy na skup akcji własnych	1 392 090,73	1 299 687,48
IV.	Kapitał (fundusz) zapasowy	9 781 837,96	10 321 238,43
V.	Kapitał (fundusz) z aktualizacji wyceny	6 979 415,98	6 979 415,98
VI.	Pozostałe kapitały (fundusze) rezerwowe	200 593,92	200 593,92
VII.	Zysk (strata) z lat ubiegłych	0,0	0,0
VIII.	Zysk (strata) netto	1 065 560,36	1 119 515,40

IX.	Odpisy z zysku netto w ciągu roku obrotowego(-)		
B.	ZOBOWIĄZANIA I REZERWY NA ZOBOWIĄZANIA	3 026 205,99	3 666 723,19
I.	Rezerwy na zobowiązania	15 006,0	25 941,00
II.	Zobowiązania długoterminowe	47 822,01	136 984,72
III.	Zobowiązania krótkoterminowe	2 783 711,51	3 224 550,19
	Wobec pozostałych jednostek	2 783 711,51	3 224 550,19
	a) kredyty i pożyczki	0,0	0,0
	b) z tytułu emisji dłużnych papierów wartościowych	0,0	0,0
	c) inne zobowiązania finansowe	66 060,35	172 419,99
	d) z tytułu dostaw i usług, o okresie wymagalności:	1 788 687,94	1 851 902,26
	- do 12 miesięcy	1 788 687,94	1 851 902,26
	- powyżej 12 miesięcy	0,0	0,0
	e) zaliczki otrzymane na dostawy	0,0	0,0
	f) zobowiązania wekslowe	0,0	0,0
	g) z tytułu podatków, ceł, ubezpieczeń i innych świadczeń	188 071,54	319 250,05
	h) z tytułu wynagrodzeń	239 825,74	272 709,86
	i) inne	501 065,94	608 268,03
	Fundusze specjalne	0,0	0,0
IV.	Rozliczenia międzyokresowe	179 666,47	279 247,28
	PASYWA RAZEM	23 348 647,94	24 445 945,40

4.2 Jednostkowy rachunek zysków i strat Emitenta za okres 01.01 – 30.06.2016 i 01.01 – 30.06.2017

(wariant porównawczy)

Lp.	Wyszczególnienie	Za okres	
		01.01.2016 r. - 30.06.2016 r.	01.01.2017 r. - 30.06.2017 r.
A.	Przychody netto ze sprzedaży i zrównane z nimi, w tym:	16 167 518,67	16 091 702,39
B.	Koszty działalności operacyjnej	15 010 268,99	14 763 362,96
I.	Amortyzacja	101 077,30	160 713,24
II.	Zużycie materiałów i energii	460 477,97	415 882,07
III.	Usługi obce	9 411 175,79	9 749 791,78
IV.	Podatki i opłaty, w tym:	117 850,36	138 674,60
	- podatek akcyzowy	0,0	0,0
V.	Wynagrodzenia	2 043 575,08	2 220 288,41
VI.	Ubezpieczenia społeczne i inne świadczenia	209 418,05	236 151,91
VII.	Pozostałe koszty rodzajowe	2 666 694,44	1 841 860,95
VIII.	Wartość sprzedanych towarów i materiałów	0,0	0,0
C.	Zysk (strata) ze sprzedaży (A-B)	1 157 249,68	1 328 339,43
D.	Pozostałe przychody operacyjne	228 499,82	54 400,85
E.	Pozostałe koszty operacyjne	24 413,53	1 163,81
F.	Zysk (strata) z działalności operacyjnej (C+D-E)	1 361 335,97	1 381 576,47
G.	Przychody finansowe	10 694,10	2 701,00
H.	Koszty finansowe	23 219,71	9 387,07
I.	Zysk (strata) z działalności gospodarczej (F+G-H)	1 348 810,36	1 374 890,40

J.	Wynik zdarzeń nadzwyczajnych (J.I.-J.II.)	0,0	0,0
K.	Zysk (strata) brutto (I+/-J)	1 348 810,36	1 374 890,40
L.	Podatek dochodowy bieżący	283 250,0	255 375,00
M.	Podatek dochodowy odroczony	0,0	0,0
N.	Zysk (strata) netto (K-L-M)	1 065 560,36	1 119 515,40

4.3 Jednostkowy rachunek zysków i strat Emitenta za okres 01.04 – 30.06.2016 i 01.04 – 30.06.2017

(wariant porównawczy)

Lp.	Wyszczególnienie	Za okres	
		01.04.2016 r. - 30.06.2016 r.	01.04.2017 r. - 30.06.2017 r.
A.	Przychody netto ze sprzedaży i zrównane z nimi, w tym:	10 923 071,18	10 828 887,91
B.	Koszty działalności operacyjnej	8 814 854,76	8 636 538,06
I.	Amortyzacja	45 475,76	80 356,62
II.	Zużycie materiałów i energii	225 645,95	255 250,85
III.	Usługi obce	5 832 013,35	5 997 689,81
IV.	Podatki i opłaty, w tym:	77 822,43	82 682,54
	- podatek akcyzowy	0,0	0,0
V.	Wynagrodzenia	946 035,24	1 047 920,57
VI.	Ubezpieczenia społeczne i inne świadczenia	102 799,93	118 756,76
VII.	Pozostałe koszty rodzajowe	1 585 062,10	1 053 880,91
VIII.	Wartość sprzedanych towarów i materiałów	0,0	0,0
C.	Zysk (strata) ze sprzedaży (A-B)	2 108 216,42	2 192 349,85
D.	Pozostałe przychody operacyjne	8 560,13	48 869,55
E.	Pozostałe koszty operacyjne	3 035,54	1 151,91
F.	Zysk (strata) z działalności operacyjnej (C+D-E)	2 113 741,01	2 240 067,49
G.	Przychody finansowe	6 819,69	1 732,39
H.	Koszty finansowe	21 330,41	5 063,93
I.	Zysk (strata) z działalności gospodarczej (F+G-H)	2 099 230,29	2 236 735,95
J.	Wynik zdarzeń nadzwyczajnych (J.I.-J.II.)	0,0	0,0
K.	Zysk (strata) brutto (I+/-J)	2 099 230,29	2 236 735,95
L.	Podatek dochodowy bieżący	283 250,0	255 375,00
M.	Podatek dochodowy odroczony	0,0	0,0
N.	Zysk (strata) netto (K-L-M)	1 815 980,29	1 981 360,95

4.4 Jednostkowy skrócony rachunek przepływów pieniężnych Emitenta za okres 01.01 – 30.06.2016 i 01.01 – 30.06.2017

	01.01.2016 – 30.06.2016	01.01.2017- 30.06.2017
Przepływy środków pieniężnych z działalności operacyjnej		
Zysk (strata) netto	1 065 560,36	1 119 515,40
Korekty razem	- 692 533,52	479 693,29
Przepływy pieniężne netto z działalności operacyjnej	373 026,84	1 599 208,69
Przepływy środków pieniężnych z działalności inwestycyjnej		
Wpływy	2 000 000,00	54 335,62
Wydatki	1 367 149,28	1 795 627,45
Przepływy pieniężne netto z działalności inwestycyjnej (I+/-II)	- 1 167 149,28	- 1 741 291,83
Przepływy pieniężne netto z działalności finansowej		
Wpływy	0,0	0,0
Wydatki	1 732 933,31	0,0
Przepływy pieniężne netto z działalności finansowej (I +/-II)	- 1 732 933,31	670 981,94
Przepływy pieniężne netto, razem (AIII +/-BIII +/- CIII)	- 2 527 055,75	- 813 065,08
Bilansowa zmiana stanu środków pieniężnych	2 527 055,75	813 065,08
Środki pieniężne na początek okresu	6 842 458,36	3 658 234,98
Środki pieniężne na koniec okresu (F+/-D)	4 315 402,61	2 845 169,90

5. ZWIĘŻŁA CHARAKTERYSTYKA ISTOTNYCH DOKONAŃ LUB NIEPOWODZEŃ W II KWARTALE 2017 ROKU ORAZ KOMENTARZ ZARZĄDU NA TEMAT CZYNNIKÓW I ZDARZEŃ, KTÓRE MIAŁY WPŁYW NA OSIĄGNIĘTE WYNIKI FINANSOWE

Aktualna i przewidywana sytuacja finansowa Grupy Kapitałowej PTWP

Sytuacja finansowa Grupy PTWP jest bardzo dobra – spółka generuje coraz lepsze wyniki finansowe. Skonsolidowane przychody ze sprzedaży Grupy za I półrocze 2017 wyniosły 30 237 796,28 zł. i były wyższe niż w analogicznym okresie roku 2016 o 21%.

Zdarzenia istotne wpływające na działalność Grupy Kapitałowej

W dniach 10-12 maja 2017 r., Grupa PTWP zorganizowała IX Europejski Kongres Gospodarczy 2017 (ECC) jedną z najbardziej prestiżowych imprez odbywających się w tej części Europy. W czasie Kongresu, w ponad 132 debatach wzięło udział ponad 9000 gości, ponadto przeszło 2500 osób uczestniczyło w European Start-up Days. Ponad 650 dziennikarzy relacjonowało Kongres i imprezy towarzyszące dla telewizji, radia, prasy i portali internetowych.

W dniu 22.05.2017 Zarząd Polskie Towarzystwo Wspierania Przedsiębiorczości S.A. podjęło decyzję o nie składaniu oferty w kolejnym przetargu na wybór dzierżawcy Hali Widowisko-Sportowej w Gliwicach. PTWP przypomniało iż było zainteresowane tym przetargiem – tak jak poprzednim - ze względu na możliwość rozwoju działalności w zakresie organizacji imprez i zarządzania tego typu obiektami. Udział w kolejnym przetargu PTWP opierało jednak na założeniu, że organizator przetargu uwzględni przynajmniej część istotnych uwag przedstawionych podczas poprzedniego i aktualnego postępowania przetargowego oraz tym razem zaproponuje warunki uwzględniające specyfikę tego typu obiektów, struktury kosztów ich utrzymania oraz działalności na rynku ich wynajmu. W ocenie PTWP zaproponowane warunki nie odbiegały jednak od poprzednich specyfikacji przetargowych, a zatem nie umożliwiały realizacji ww. celów PTWP.

W dniu 23 czerwca 2017 Zarząd spółki Polskie Towarzystwo Wspierania Przedsiębiorczości SA, poinformował że została podjęta uchwała o podwyższeniu kapitału zakładowego spółki zależnej PTWP Event Center sp. z o.o. z siedzibą w Katowicach, której udziały w 100% należą do Emitenta. Kapitał zakładowy spółki PTWP Event Center sp. z o.o. został podwyższony o kwotę 500.000,00 zł poprzez utworzenie nowych 10.000 udziałów. Wszystkie nowoutworzone udziały objął Emitent pokrywając je wkładem pieniężnym w kwocie 500.000,00 zł. Po zarejestrowaniu podwyższenia kapitał zakładowy spółki PTWP Event Center sp. z o.o. będzie wynosił 1.005.000,00 złotych.

6. STRATEGIA ROZWOJU

Strategia rozwoju

Grupa Kapitałowa PTWP zamierza nadal rozwijać swoją działalność w oparciu o cztery komplementarne obszary działalności:

- działalność wydawnicza w zakresie mediów drukowanych,
- działalność wydawnicza w zakresie portali internetowych,
- organizacja konferencji, seminariów i wydarzeń specjalnych (np. kongresów),
- zarządzanie infrastrukturą obiektów MCK/Spodek.

Przyjęta strategia jest zgodna z obserwowanymi na rynku trendami, gdzie klienci coraz częściej poszukują kompleksowej informacji oraz specjalistycznej wiedzy na temat branży, w której działają. Na rynku coraz silniejszą pozycję zyskują specjalistyczne media internetowe, wspomagane przez drukowane wydawnictwa specjalistyczne.

Dodatkowo działalność w zakresie dostarczania informacji i wiedzy uzupełniana jest konferencjami oraz szkoleniami dedykowanymi danej branży.

Poniżej przedstawiono kluczowe elementy strategii rozwoju Grupy Kapitałowej PTWP:

1. Dalsze rozwijanie działalności w czterech komplementarnych obszarach aktywności: działalność wydawnicza w zakresie mediów drukowanych, działalność wydawnicza w zakresie portali internetowych, organizacja seminariów i kongresów, prowadzenie specjalistycznych szkoleń.
2. Rozszerzanie aktywności o kolejne branże i w obrębie każdej z branż prowadzenie specjalistycznego portalu internetowego, który mógłby być wspierany przez czasopismo branżowe.
3. Rozwijanie aktywności w zakresie konferencji i kongresów, jako istotnych elementów wzmacniających pozycję Grupy Kapitałowej Emitenta w obrębie danej branży. Uzyskiwanie wiodących pozycji konferencji i szkoleń w ramach środowisk, do których są one adresowane.
4. Rozszerzanie działalności zarówno poprzez rozwój organiczny wymagający niewielkich nakładów, ale dużo czasu, jak i możliwe do zrealizowania atrakcyjne przejęcia. Przy realizacji przejęć każda transakcja będzie rozpatrywana indywidualnie. Mając na uwadze najlepszy efekt biznesowy i zacieśnianie współpracy w ramach Grupy PTWP, Emitent nie wyklucza, że przejęcia będą mogły się odbywać poprzez wymianę akcji lub płatność akcjami Emitenta. W tym celu mogą być dokonywane podwyższenia kapitału zakładowego Emitenta.
5. W związku z przejęciem zarządzania Międzynarodowym Centrum Kongresowym oraz Halą Widowiskowo – Sportową „Spodek” w Katowicach, szczególną pozycję w działalności Grupy zajmie organizacja wydarzeń w tych obiektach (sportowych, muzycznych, biznesowych, specjalistycznych).

Projekty rozwojowe

Realizując strategię rozwoju, Grupa Kapitałowa PTWP prowadzi działania w ramach poniższych projektów rozwojowych:

1. Prasa/Internet/konferencje/szkolenia/
2. Rozwój organiczny w ramach dotychczasowych segmentów działalności.
3. Nowe projekty internetowe – planowane uruchomienie kolejnych serwisów internetowych.
4. Płatny dostęp do zasobów. Na podstawie wstępnych analiz Spółka szacuje istotną wielkość dodatkowych przychodów pochodzących z tego źródła.
5. Rozwój działalności eventowej. Grupa Kapitałowa PTWP analizuje różne możliwości związane nie tylko z rozwojem dotychczasowej działalności konferencyjnej, ale również związane z rozwojem działalności targowej.
6. Projekt MCK/SPODEK w ramach Spółki PTWP Event Center Sp. z o.o.

7. INFORMACJA DOTYCZĄCA PROGNOZ FINANSOWYCH

Emitent nie publikował prognoz finansowych na 2017 ok.

8. INFORMACJE DOTYCZĄCE LICZBY OSÓB ZATRUDNIONYCH

Stan zatrudnienia w przeliczeniu na pełne etaty wynosił:

PTWP SA – 92 etatów

Grupa Kapitałowa PTWP – 190 etatów

9. OŚWIADCZENIE ZARZĄDU

Zarząd PTWP S.A. oświadcza, że wedle jego najlepszej wiedzy, wybrane dane finansowe i dane porównywalne sporządzone zostały zgodnie z obowiązującymi zasadami rachunkowości oraz odzwierciedlają w sposób rzetelny i prawdziwy obraz sytuacji finansowej Spółki i jej Grupy Kapitałowej.

Katowice, 14 sierpnia 2017 roku