



**GRUPA KAPITAŁOWA HOLLYWOOD
SKONSOLIDOWANY ROZSZERZONY RAPORT
ZA I PÓŁROCZE 2021 ROKU
INFORMACJE UZUPEŁNIAJĄCE**



Sierpiec, dnia 30 września 2021 roku



SPIS TREŚCI:

1. INFORMACJE O SPÓŁCE I GRUPIE KAPITAŁOWEJ	3
2. OPIS ZMIAN ORGANIZACJI GRUPY KAPITAŁOWEJ EMITENTA	6
3. ZWIĘZŁA CHARAKTERYSTYKA ISTOTNYCH DOKONAŃ LUB NIEPOWODZEŃ W OKRESIE, KTÓREGO DOTYCZY RAPORT, WRAZ Z OPISEM NAJWAŻNIEJSZYCH ZDARZEŃ, W SZCZEGÓLNOŚCI O NIETYPOWYM CHARAKTERZE, MAJĄCYCH WPŁYW NA SKRÓCONE SPRAWOZDANIE FINANSOWE	7
4. STANOWISKO ODNOŚNIE DO MOŻLIWOŚCI ZREALIZOWANIA PUBLIKOWANYCH PROGNOZ WYNIKÓW NA DANY ROK W ŚWIETLE WYNIKÓW ZAPREZENTOWANYCH W RAPORCIE KWARTALNYM	7
5. INFORMACJA O STRUKTURZE AKCJONARIATU EMITENTA, ZE WSKAZANIEM AKCJONARIUSZY POSIADAJĄCYCH NA DZIEŃ PRZEKAZANIA RAPORTU, CO NAJMNIEJ 5% GŁOSÓW NA WALNYM ZGROMADZENIU	8
6. ZESTAWIENIE STANU POSIADANIA AKCJI EMITENTA LUB UPRAWNIENI DO NICH PRZEZ OSOBY ZARZĄDZAJĄCE I NADZORUJĄCE NA DZIEŃ PRZEKAZANIA RAPORTU	8
7. INFORMACJE O ZAWARCIU PRZEZ EMITENTA LUB JEDNOSTKĘ OD NIEGO ZALEŻNĄ TRANSAKCJI Z PODMIOTAMI POWIĄZANYMI NA WARUNKACH INNYCH NIŻ RYNKOWE	8
8. INFORMACJE DOTYCZĄCE ISTOTNYCH POSTĘPOWAŃ SĄDOWYCH, ARBITRAŻOWYCH LUB PRZED ORGANAMI ADMINISTRACJI PUBLICZNYCH	9
9. INFORMACJE O UDZIELENIU PRZEZ EMITENTA LUB PRZEZ JEDNOSTKĘ OD NIEGO ZALEŻNĄ PORĘCZEŃ KREDYTU LUB POŻYCZKI LUB UDZIELENIU GWARANCJI	9
10. INFORMACJE, KTÓRE ZDANIEM EMITENTA SĄ ISTOTNE DLA OCENY JEGO SYTUACJI KADROWEJ, MAJĄTKOWEJ, FINANSOWEJ, WYNIKU FINANSOWEGO I ICH ZMIAN, ORAZ INFORMACJE, KTÓRE SĄ ISTOTNE DLA OCENY MOŻLIWOŚCI REALIZACJI ZOBOWIĄZAŃ PRZEZ EMITENTA	13
11. CZYNNIKI, KTÓRE W OCENIE EMITENTA BĘDĄ MIAŁY WPŁYW NA OSIĄGANE PRZEZ NIEGO WYNIKI FINANSOWE W PERSPEKTYWIE CO NAJMNIEJ KOLEJNEGO KWARTAŁU	Błąd! Nie zdefiniowano zakładki.



1. INFORMACJE O SPÓŁCE I GRUPIE KAPITAŁOWEJ

Firma emitenta:	HOLLYWOOD S.A.
Forma prawna:	Spółka Akcyjna
Kraj Siedziby:	Polska
Siedziba:	Sierpc
Adres:	ul. Bojanowska 2a, 09-200 Sierpc
Telefon:	+ 48 (24) 275 81 29
Faks:	+ 48 (24) 275 81 29
Strona internetowa:	www.hollywoodsa.pl
E-mail:	biuro@hollywoodsa.pl
REGON:	146351367
NIP:	7761698650
KRS:	0000438549

HOLLYWOOD S.A. jest jednostką dominującą w Grupie Kapitałowej Hollywood S.A.. Grupa Kapitałowa posiada strukturę holdingową, w której Emitent prowadzi działalność za pośrednictwem spółek zależnych. Spółki wchodzące w skład Grupy Kapitałowej prowadzą działalność w różnych obszarach pralnictwa.

W skład Grupy Kapitałowej Hollywood S.A. na dzień publikacji niniejszego raportu wchodzi następujące spółki zależne:

1) **HOLLYWOOD TEXTILE SERVICE Sp. z o. o.**

Hollywood Textile Service Sp. z o. o. to zespół pralni "HOLLYWOOD" zlokalizowanych w Sierpcu przy ul. Bojanowskiej 2a. Zakład został oddany do użytku w 2005 roku, natomiast w latach 2007 - 2009 został znacząco rozbudowany. Obecna powierzchnia zakładu wynosi ponad 4.000 m². Zakład jest w 100% wyposażony w nowe urządzenia i instalacje, co powoduje, że w najbliższych kilkunastu latach nie ma potrzeby przeprowadzania większych inwestycji.

Zakład składa się z dwóch hal przeznaczonych dla oddzielnego segmentu branży hotelowej, branży segmentu medycznego.

Po zmianach organizacyjnych w Grupie Kapitałowej na dzień publikacji niniejszego raportu Spółka posiada osiem Oddziałów:

- 1) Oddział Pralserwis w Warszawie, 00-697, przy Alejach Jerozolimskich 65/79,
- 2) Oddział Pralmed w Sierpcu, 09-200, przy ul. Przemysłowej 4B,
- 3) Oddział Rental w Sierpcu, 09-200, przy ul. Płockiej 50A
- 4) Oddział Medij w Pępowie, przy ul. Kobylińskiej 12,
- 5) Oddział AMA w Poznaniu, przy ul. Juraszów 7/19,
- 6) Oddział w Gdyni, przy ul. Puckiej 118.
- 7) Oddział Stargard w Stargardzie przy ul. Lotników 51
- 8) Oddział w Słupnie, przy ul. Jana Pawła II 86

Zespół Pralni „HOLLYWOOD” jest jednym z najnowocześniejszych tego rodzaju obiektów w kraju oraz w Europie.



2) POLTEXTIL Sp. z o. o.

Poltextil sp. z o.o. powstała we wrześniu 2011 roku. Spółka skupia 7 podmiotów działających w branży pralniczej oraz tekstylnej, których dewizą jest hasło „Solidny Partner”. Udziałowcami spółki są polskie firmy z bogatymi tradycjami i długoletnim doświadczeniem, będące jednymi z największych i najprężniej rozwijających się w zakresie produkcji oraz świadczenia usług serwisowania bielizny i odzieży roboczej. Działalność spółki polega na skoordynowanej współpracy udziałowców w dokonywaniu wspólnych zakupów, wspólnej promocji, prowadzeniu działań edukacyjnych dla klientów - związane z promowaniem rentalu, systemu RFID umożliwiającego automatyczną identyfikację - inaczej rozpoznanie obiektu przy użyciu fal radiowych i innych rozwiązań branżowych.

3) HTS TARGATZ GmbH

Spółka została zarejestrowana w listopadzie 2013 roku. Siedzibą firmy i miejscem prowadzenia działalności jest miejscowość Eberswalde oddalona około 55 km na północny wschód od Berlina. Prowadzi działalność głównie w zakresie prania bielizny szpitalnej i hotelowej. Pozyskuje również kontrahentów rentalowych z rynku niemieckiego w segmencie hotelowym, zakładów przemysłowych i segmencie medycznym.

Średniomiesięczne moce przerobowe zakładu wynoszą 400 ton.

4) HTS BALTICA Sp. z o.o.

HTS Baltica Sp. z o.o. z siedzibą w Gdyni to zakład pralniczy, który do 31.03.2020r zlokalizowany był przy ulicy Rdestowej 65/67 w Gdyni. Nowym adresem spółki jest 81-521 Gdynia, Aleja Zwycięstwa 241/13. Obecnie Spółka jest stroną umów o świadczenie usług prania m.in. dla szpitali w ramach umów konsorcjalnych, w których liderem konsorcjum jest spółka Hollywood Textile Service Sp. z o.o., która faktycznie realizuje w/w umowy w swoim Oddziale w Gdyni przy ulicy Puckiej 118.

5) HTS Baxter Sp. z o. o.

HTS BAXTER Sp. z o.o. z siedzibą w Tykocinie prowadzi działalność związaną z usługami pralniczymi nieprzerwanie od 1993 roku. Specjalizuje się w świadczeniu usług pralniczych dla sektora medycznego i hotelowego. W 2006r. spółka zakupiła nieruchomość w Tykocinie przy ul. Bernardyńskiej 7 tj. działkę o powierzchni 5100 m² oraz budynek o powierzchni 966 m². Spółka na przełomie 2015 / 2016r rozbudowała zakład i wyposażyła w nowoczesne maszyny i urządzenia pralnicze, co pozwala jej pełnić rolę lidera rynku pralniczego w północno - wschodniej części kraju. Średniomiesięczne moce przerobowe wynoszą 350 ton.

6) Pralnia Hevelius S.A. (dawniej: HTS Nieruchomości S.A.)

Pralnia Hevelius S.A. została powołana w celu przejęcia nieruchomości będących obecnie własnością podmiotów Grupy Hollywood i efektywnego nimi zarządzania. W dalszej perspektywie, w procesie konsolidacji rynku branży pralniczej w Polsce, spółka planuje nabywanie nieruchomości, które następnie będą służyły do prowadzenia działalności operacyjnej.



7) HTS Stargard Sp. z o.o.

HTS Stargard Sp. z o.o. prowadzi działalność pralniczą w sektorze medycznym oraz hotelowym dla klientów instytucjonalnych z zachodniej i północnej Polski oraz z terenu Niemiec. W 2016 roku przeprowadzono modernizację zakładu, który wyposażono w nowoczesne wysoko wydajne i ekonomiczne maszyny i urządzenia pralnicze dedykowane obsłudze dużych klientów instytucjonalnych. Średniomiesięczne moce przerobowe to 500 ton.

8) Pralnia Hevelius Sp. z o.o.

Od 01.08.2017 Spółka Hollywood SA sprawowała kontrolę nad spółką Pralnia Hevelius Sp. z o.o. z siedzibą w Gdyni, poprzez większość głosów w Zarządzie oraz na Zgromadzeniu Wspólników oraz zaangażowaniem w działalność spółki w oparciu o zawartą umowę o zarządzanie. W styczniu 2018 spółka Hollywood S.A. kupiła 100% udziałów w spółce Pralnia Hevelius Sp. z o.o.

Pralnia Hevelius Sp. z o.o. specjalizuje się w świadczeniu profesjonalnych usług pralniczych dla sektora hotelowego, w tym 4 i 5 gwiazdkowych hoteli. Pralnia wyposażona jest w nowoczesne wysoko wydajne i ekonomiczne maszyny oraz urządzenia pralnicze wiodących na rynku firm Jensen i Kannegiesser. Spółka wykorzystuje pod działalność około 4000 m² powierzchni. Średniomiesięczne moce przerobowe wynoszą 500 ton. Duży wpływ na wykorzystanie mocy przerobowych ma sezonowość.

Schemat Grupy Kapitałowej
Hollywood S.A. na dzień 30.09.2021r

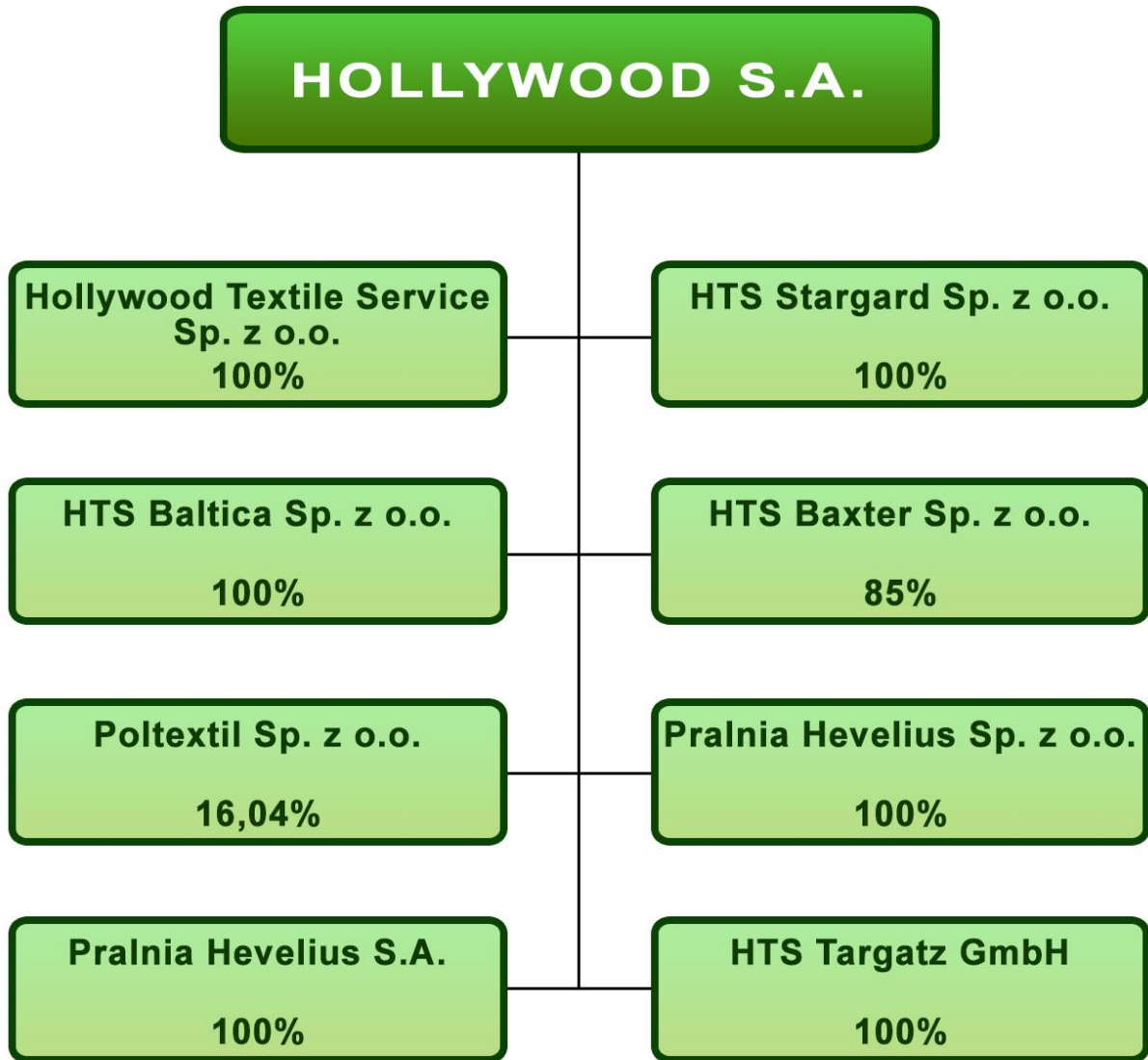

*Łączny udział Hollywood S.A. w Poltextil Sp. z o.o. pośrednio i bezpośrednio to 49,48%

2. OPIS ZMIAN ORGANIZACJI GRUPY KAPITAŁOWEJ EMITENTA

Z dniem 01.04.2020r wprowadzone zostały zmiany organizacyjne w Grupie Kapitałowej. Nastąpiło zarejestrowanie połączenia spółki HTS MEDIJ Sp. z o.o. (Spółka Przejmowana) i spółki HTS AMA Sp. z o.o. (Spółka Przejmowana) ze spółką Hollywood Textile Service Sp. z o.o. (Spółka Przejmująca). Połączenie spółek nastąpiło w



trybie art. 492 § 1 pkt 1 KSH poprzez przeniesienie całego majątku Spółek Przejmowanych na Spółkę Przejmującą Hollywood Textile Service Sp. z o.o. (łączenie przez przejęcie).

Z dniem 1 sierpnia 2020r nastąpiła sprzedaż przedsiębiorstw spółki HTS Stargard sp. z o.o. oraz Pralnia Hevelius sp. z o.o. na Hollywood Textile Service sp. z o.o. Powyższe oznacza faktyczne połączenie w/w przedsiębiorstw z Hollywood Textile Service sp. z o.o. Działalność nabytych przedsiębiorstw prowadzona jest w formie Oddziałów spółki Hollywood Textile Service sp. z o.o.

Wszystkie spółki z Grupy Kapitałowej HOLLYWOOD S.A. podlegają konsolidacji.

3. ZWIĘZŁA CHARAKTERYSTYKA ISTOTNYCH DOKONAŃ LUB NIEPOWODZEŃ W OKRESIE, KTÓREGO DOTYCZY RAPORT, WRAZ Z OPISEM NAJWAŻNIEJSZYCH ZDARZEŃ, W SZCZEGÓLNOŚCI O NIETYPOWYM CHARAKTERZE, MAJĄCYCH WPŁYW NA SKRÓCONE SPRAWOZDANIE FINANSOWE

Od 01 stycznia 2021 roku do 30 czerwca 2021 roku przychody Grupy Kapitałowej osiągnęły wartość 50 041 tys. zł, natomiast w okresie od 01 stycznia 2020 roku do 30 czerwca 2020 przychody Grupy wyniosły 47 029 tys. zł. Niewielki wzrost przychodów w porównaniu do analogicznego okresu roku 2020 związany był przede wszystkim z częściowym odreagowaniem po wcześniej wprowadzonych ograniczeniach związanych z Covid-19. Szczegółowe informacje w zakresie negatywnego wpływu COVID-19 zostały opisane w sprawozdaniu finansowym w części *Noty do rozszerzonego skonsolidowanego sprawozdania finansowego – Opis ważniejszych stosowanych zasad rachunkowości*

Ponadto wpływ na wyniki finansowe Grupy uzyskane w I półroczu 2021 roku miały takie czynniki jak:

- 1) Kontynuacja dotychczas realizowanych kontraktów w spółce wiodącej tj. Hollywood Textile Service Sp. z o.o. z siedzibą w Sierpcu oraz podpisanie nowych kontraktów w zakresie świadczenia usług prania oraz wynajmu i serwisu odzieży i bielizny
- 2) Stosowanie we wszystkich spółkach zależnych systemów optymalizacyjnych w zakresie działalności operacyjnej.

Spółka kontynuuje nadal kampanię informacyjną mającą na celu zwiększenie zainteresowania szpitali usługą sprzedaży lub wynajmu szaf vendingowych do automatycznego wydawania bielizny operacyjnej i przyjmowania brudnej za pomocą magnetycznej identyfikacyjnej karty użytkownika. Usługa ta rozwijana jest także w segmencie zakładów przemysłowych.

W spółkach należących do Grupy Kapitałowej kontynuowane były również działania związane z propagowaniem innowacyjnego systemu radiowej identyfikacji bielizny i odzieży tzw. Systemu RFID jako nowoczesnego narzędzia do bezdotykowego identyfikowania i ewidencjonowania tekstyliów. Usługa ta dynamicznie jest rozwijana i coraz więcej szpitali i zakładów przemysłowych decyduje się na stosowanie tego innowacyjnego systemu.

4. STANOWISKO ODNOŚNIE DO MOŻLIWOŚCI ZREALIZOWANIA PUBLIKOWANYCH PROGNOZ WYNIKÓW NA DANY ROK W ŚWIETLE WYNIKÓW ZAPREZENTOWANYCH W RAPORCIE KWARTALNYM

Emitent nie publikował prognoz wyników finansowych.



5. INFORMACJA O STRUKTURZE AKCJONARIATU EMITENTA, ZE WSKAZANIEM AKCJONARIUSZY POSIADAJĄCYCH NA DZIEŃ PRZEKAZANIA RAPORTU, CO NAJMNIEJ 5% GŁOSÓW NA WALNYM ZGROMADZENIU

Wyszczególnienie akcjonariuszy posiadających co najmniej 5% udziału w kapitale zakładowym oraz głosach na WZA Emitenta na dzień 30 września 2021 roku.

Akcjonariusz	Liczba akcji (szt.)	Udział w kapitale zakładowym (%)	Liczba głosów	Udział w ogólnej liczbie głosów (%)
Adam Konieczkowski* wraz z podmiotem zależnym Pracosław sp. z o.o.	21 445 295	35,64%	38 945.295	50,15%
21 Concordia 3 S.a.r.l.	32 382 334	53,82%	32 382 334	41,70%
Pozostali	6 336 612	10,54%	6 336 612	8,15%
Suma	60.164.241	100,00%	77.664.241	100,00%

*Pan Adam Konieczkowski wraz ze spółką Pracosław sp. z o.o. posiadają 21.445.295 akcji dających prawo do 38 945.295 głosów na Walnym Zgromadzeniu, stanowiących 35,64% akcji w kapitale zakładowym oraz 50,15% głosów na Walnym Zgromadzeniu Spółki, przy czym Pan Adam Konieczkowski posiada 9.500.000 akcji stanowiących 15,79% kapitału zakładowego Spółki uprawniających do 19.000.000 głosów na Walnym Zgromadzeniu Spółki stanowiących 24,46% ogólnej liczby głosów na Walnym Zgromadzeniu Spółki oraz spółka Pracosław Sp. z o.o. posiada 11.945.295 akcji stanowiących 19,85% kapitału zakładowego Spółki uprawniających do 19.945.295 głosów na Walnym Zgromadzeniu Spółki stanowiących 25,68% ogólnej liczby głosów na Walnym Zgromadzeniu Spółki. Pan Adam Konieczkowski posiada 45,46% udziału w kapitale i w głosach na zgromadzeniu wspólników spółki Pracosław Sp. z o.o.

Źródło: Emitent

6. ZESTAWIENIE STANU POSIADANIA AKCJI EMITENTA LUB UPRAWNIENÍ DO NICH PRZEZ OSOBY ZARZĄDZAJĄCE I NADZORUJĄCE NA DZIEŃ PRZEKAZANIA RAPORTU

Osoba zarządzająca lub nadzorująca Emitenta	Liczba akcji (szt.)	Udział w kapitale zakładowym (%)	Liczba głosów	Udział w ogólnej liczbie głosów (%)
Adam Andrzej Konieczkowski*	9 500 000	15,79 %	19 000 000	24,46%
Suma	9 500 000	15,79%	19 000 000	24,46%

Źródło: Emitent

*Dodatkowo, stan posiadania akcji Emitenta przez Pana Adama Andrzeja Konieczkowskiego wraz z podmiotem od niego zależnym tj. Pracosław Sp. z o.o. został przedstawiony wyżej w pkt 5.

7. INFORMACJE O ZAWARCIU PRZEZ EMITENTA LUB JEDNOSTKĘ OD NIEGO ZALĘŻNĄ TRANSAKCJI Z PODMIOTAMI POWIĄZANYMI NA WARUNKACH INNYCH NIŻ RYNKOWE

Emitent oraz jednostki od niego zależne zawierały transakcje z podmiotami powiązanyymi. Wszystkie transakcje z



podmiotami powiązаныmi zawierane były na warunkach rynkowych.

8. INFORMACJE DOTYCZĄCE ISTOTNYCH POSTĘPOWAŃ SĄDOWYCH, ARBITRAŻOWYCH LUB PRZED ORGANAMI ADMINISTRACJI PUBLICZNYCH

Na dzień 30.09.2021r. Grupa Kapitałowa nie prowadziła istotnych postępowań toczących się przed sądami, organami właściwymi dla postępowań arbitrażowych lub organami administracji publicznej. Podmioty z Grupy Kapitałowej Hollywood S.A. prowadziły postępowania dotyczące wierzytelności (należności), toczące się przed sądami powszechnymi, Jednakże wartość sumaryczna tych należności nie stanowiła co najmniej 10% kapitałów własnych, w związku z tym nie były to postępowania istotne dla Spółki. Łączna wartość spraw będących przedmiotem postępowań sądowych i egzekucyjnych na dzień 30.09.2021 to około 2,9 mln zł.

W przedmiotowych postępowaniach podmioty z Grupy Kapitałowej Hollywood S.A. są stroną powodową.

9. INFORMACJE O UDZIELENIU PRZEZ EMITENTA LUB PRZEZ JEDNOSTKĘ OD NIEGO ZALEŻNĄ PORĘCZEŃ KREDYTU LUB POŻYCZKI LUB UDZIELENIU GWARANCJI



Lp.	Beneficjent/ Korzystający	Udzielający poręczenia	Charakter powiązań emitentem	Tytuł poręczenia z zobowiązania na dzień raportu	Pierwotna kwota zobowiązania	Wartość poręczenia	Data poręczenia	Data wygaśnięcia poręczenia
1	Hollywood Textile Service Sp. z o.o.	Hollywood S.A.	Podmiot zależny	Leasing	87 701 zł	87 701 zł	18.08.2016	02.02.2022
2	Hollywood Textile Service Sp. z o.o.	Hollywood S.A.	Podmiot zależny	Leasing	1 236 758 zł	1 236 758 zł	25.10.2016	01.05.2024
3	Hollywood Textile Service Sp. z o.o.	Hollywood S.A.	Podmiot zależny	Leasing	101 700 zł	101 700 zł	05.01.2017	28.12.2021
4	Hollywood Textile Service Sp. z o.o.	Hollywood S.A.	Podmiot zależny	leasing	286 000 zł	286 000 zł	14.06.2018	15.12.2023
5	Hollywood Textile Service Sp. z o.o.	Hollywood S.A.	Podmiot zależny	leasing	79 000 zł	79 000 zł	14.06.2018	13.06.2023
6	Hollywood Textile Service Sp. z o.o.	Hollywood S.A.	Podmiot zależny	Leasing	219 500 zł	219 500 zł	28.06.2017	15.02.2022
7	HTS Targatz GmbH	Hollywood S.A.	Podmioty powiązane	Poręczenie zobowiązania handlowego	167 129 €	167 129 €	14.03.2019	13.12.2021
8	Hollywood Textile Service Sp. z o.o. + HTS Stargard Sp. z o.o. + Pralnia Hevelius Sp. z o.o. +HTS Baltica Sp. z o.o.	Hollywood S.A.	Podmioty powiązane	Poręczenie do umowy na wynajem długoterminowy	1 100 000 zł	1 100 000 zł	04.10.2018	03.10.2021



9	Hollywood Textile Service Sp. z o.o.	Hollywood S.A.	Podmiot zależny	Leasing	64 797 zł	64 797 zł	13.06.2019	13.07.2022
10	Hollywood Textile Service Sp. z o.o.	Hollywood S.A.	Podmiot zależny	Leasing	165 081 zł	165 081 zł	11.12.2019	20.12.2024
11	Hollywood Textile Service Sp. z o.o.	Hollywood S.A. + HTS Baxter Sp z o.o. + Pralnia Hevelius S.A. + HTS Baltica sp z o.o. + HTS Stargard Sp z o.o. + Pralnia Hevelius Sp z o.o. + HTS Targatz GmbH	Podmioty powiązane	Poręczenie Ramowej umowy Subpartycypacji	11 000 000 zł	16 500 000 zł	11.08.2021	11.08.2022
12	HTS Baxter	Hollywood Textile Service Sp. z o.o. + Hollywood S.A. + Pralnia Hevelius S.A. + HTS Baltica sp z o.o. + HTS Stargard Sp z o.o. + Pralnia Hevelius Sp z o.o. + HTS Targatz GmbH	Podmioty powiązane	Poręczenie Ramowej umowy Subpartycypacji	2 000 000 zł	3 000 000 zł	11.08.2021	11.08.2022
13	HTS Targatz GmbH	Hollywood S.A. + Hollywood Textile Service Sp. z o.o.	Podmiot zależny	Kredyt w rachunku bieżącym	600 000,00 €	1 200 000,00 €	02.11.2018	31.10.2022
14	HTS Targatz GmbH	Hollywood S.A. + Hollywood Textile Service Sp. z o.o.	Podmiot zależny	Kredyt inwestycyjny	1 515 000,00 €	3 030 000,00 €	08.11.2016	08.04.2025
15	Hollywood Textile Service Sp. z o.o.	Hollywood S.A.	Podmiot zależny	Kredyt w rachunku bieżącym	5 000 000 zł	7 500 000 zł	31.08.2020	31.08.2022
16	Hollywood Textile Service Sp. z o.o.	Hollywood S.A.	Podmiot zależny	Kredyt inwestycyjny	7 540 000 zł	11 310 000 zł	02.06.2017	31.12.2028
17	Hollywood Textile Service Sp. z o.o.	Hollywood S.A.	Podmiot zależny	Kredyt inwestycyjny	2 700 000 zł	2 700 000 zł	15.05.2019	15.05.2022



18	Hollywood Textile Service Sp. z o.o.	Hollywood S.A.	Podmiot zależny	Kredyt rewolwingowy	7 500 000 zł	7 500 000 zł	31.05.2021	31.05.2023
19	Hollywood Textile Service Sp. z o.o.	Hollywood S.A.	Podmiot zależny	Kredyt rewolwingowy	10 500 000 zł	10 500 000 zł	15.05.2019	15.05.2022
20	Hollywood Textile Service Sp. z o.o.	Hollywood S.A.	Podmiot zależny	Poręczenie wekslowe kredytu rewolwingowego	3 600 000 zł	6 120 000 zł	13.12.2018	13.12.2021
21	Hollywood Textile Service Sp. z o.o. , Hollywood S.A., HTS Baxer Sp z o.o.	Hollywood Textile Service Sp. z o.o. , Hollywood S.A. , HTS Baxer Sp z o.o.	Podmioty powiązane	Kredyt wieloproduktowy	20 366 000 zł	20 366 000 zł	09.03.2017	08.09.2024
22	Hollywood Textile Service Sp. z o.o.	Hollywood S.A.	Podmiot zależny	Leasing	56 789 zł	56 789 zł	21.01.2020	20.12.2024
23	Hollywood Textile Service Sp. z o.o.	Hollywood S.A.	Podmiot zależny	Leasing	150 535 zł	150 535 zł	05.02.2020	26.02.2024
24	Hollywood Textile Service Sp. z o.o.	Hollywood S.A.	Podmiot zależny	Leasing	155 300 zł	155 300 zł	17.09.2019	22.08.2022
25	Hollywood Textile Service Sp. z o.o.	Hollywood S.A.	Podmiot zależny	Leasing	163 884 zł	163 884 zł	09.07.2019	20.06.2022
26	Hollywood Textile Service Sp. z o.o.	Hollywood S.A.	Podmiot zależny	Leasing	109 503 zł	109 503 zł	14.10.2019	15.10.2024



Co do zasady poręczenia lub gwarancje udzielane przez Emitenta i/lub spółki powiązane oparte są na wynagrodzeniu w wysokości 1,5% bazowej kwoty poręczenia. W przypadku finansowania krótkoterminowego a tym samym analogicznego okresu poręczenia płatność odbywa się jednorazowo w miesiącu udzielenia poręczenia, natomiast w przypadku finansowania długoterminowego płatność następuje w ratach w trakcie trwania poręczenia.

10. INFORMACJE, KTÓRE ZDANIEM EMITENTA SĄ ISTOTNE DLA OCENY JEGO SYTUACJI KADROWEJ, MAJĄTKOWEJ, FINANSOWEJ, WYNIKU FINANSOWEGO I ICH ZMIAN, ORAZ INFORMACJE, KTÓRE SĄ ISTOTNE DLA OCENY MOŻLIWOŚCI REALIZACJI ZOBOWIĄZAŃ PRZEZ EMITENTA

Na bieżące wyniki finansowe Emitenta za pierwsze półrocze 2021 wywierają negatywną presję skutki trwającej epidemii wywołanej COVID-19 i Emitent przewiduje dalsze takie negatywne oddziaływanie do momentu ustania epidemii oraz powrotu gospodarki do zachowań sprzed epidemii. Presja ograniczeń spowodowanych Covidem obecnie najbardziej widoczna jest w branży hotelowej. Sprzedaż usług w branży medycznej powróciła do poziomów z roku 2019 natomiast w branży przemysłowej ze względu na profil klientów nie jest odczuwalna. Zarząd Emitenta na bieżąco monitoruje wpływ COVID-19 na działalność Grupy Kapitałowej Emitenta oraz podejmuje działania mające na celu ograniczenie negatywnych skutków finansowych. Zarząd na bieżąco dokonuje przeglądu kosztów oraz możliwości ich zredukowania, a także zapewnienia płynności finansowej. W ramach podejmowanych działań istotnie ograniczono zasoby kadrowe w okresie największych spadków tonażu prania zachowując sprawność operacyjną jak i w uzgodnieniu z klientami zmieniono częściowo grafik dostaw i odbiorców racjonalizując koszty logistyczne. Biorąc pod uwagę osiągnięte wydajności i poziom cen za usługi Zarząd szacuje, że bezpośredni wpływ epidemii na działalność Grupy Kapitałowej Emitenta w 2021 roku dotyczy będzie części utraconych wolumenów w branży hotelowej, których odbudowa wykraczać będzie poza rok 2021r. W zakresie zaś wyników finansowych oczekujemy że poprawa wydajności i polityka pro-oszczędnościowa oraz wzrost cen pozwolą zneutralizować ubytek wolumenów w branży hotelowej i pozwolą nam wrócić na ścieżkę poprawy wyników operacyjnych i finansowych.

11. CZYNNIKI, KTÓRE W OCENIE EMITENTA BĘDĄ MIAŁY WPŁYW NA OSIĄGANE PRZEZ NIEGO WYNIKI FINANSOWE W PERSPEKTYWIE CO NAJMNIEJ KOLEJNEGO KWARTAŁU

Skutki epidemii wywołanej COVID19 będą odczuwalne w wynikach finansowych Grupy Kapitałowej w perspektywie co najmniej kolejnego kwartału 2021 roku. Szczegółowe odniesienie się do wpływu COVID-19 na Grupę Kapitałową zostało wskazane w sprawozdaniu finansowym za pierwsze półrocze 2021 w części *Noty do rozszerzonego skonsolidowanego sprawozdania finansowego – Opis ważniejszych stosowanych zasad rachunkowości (Nota nr 2)*.