



**Grupa Kapitałowa
WORK SERVICE**

ŚRÓDROCZNY SKRÓCONY RAPORT KWARTALNY za trzeci kwartał 2017 roku

przygotowany zgodnie z Międzynarodowymi Standardami Sprawozdawczości Finansowej
w kształcie zatwierdzonym przez Unię Europejską

Wrocław, 29 listopada 2017 r.

Spis treści

SKONSOLIDOWANE WYBRANE DANE FINANSOWE.....	3
JEDNOSTKOWE WYBRANE DANE FINANSOWE	3
SKONSOLIDOWANE SPRAWOZDANIE FINANSOWE GRUPY KAPITAŁOWEJ	4
Skonsolidowane sprawozdanie z sytuacji finansowej Grupy Kapitałowej	4
Skonsolidowane sprawozdanie z całkowitych dochodów Grupy Kapitałowej.....	5
Skonsolidowane sprawozdanie z przepływów pieniężnych Grupy Kapitałowej.....	7
Skonsolidowane sprawozdanie ze zmian w kapitale własnym Grupy Kapitałowej	10
Skonsolidowane sprawozdanie ze zmian w kapitale własnym (dane porównawcze)	11
INFORMACJA DODATKOWA DO SKRÓCONEGO RAPORTU GRUPY KAPITAŁOWEJ ZA III KWARTAŁ 2017 ROKU	13
JEDNOSTKOWE SPRAWOZDANIE FINANSOWE WORK SERVICE SA.....	38
Sprawozdanie z sytuacji finansowej Work Service SA na dzień 30 września 2017	38
Sprawozdanie z całkowitych dochodów Work Service SA za okres 3 miesięcy zakończony 30 września 2017 oraz za okres 9 miesięcy zakończony 30 września 2017	39
Sprawozdanie z przepływów pieniężnych Work Service SA za okres 9 miesięcy zakończony 30 września 2017	40
Sprawozdanie ze zmian w kapitale własnym Work Service SA.....	42
OMÓWIENIE ŚRÓDROCZNEGO RAPORTU GRUPY KAPITAŁOWEJ ZA III KWARTAŁ 2017 ROKU	43
POZOSTAŁE INFORMACJE	47

SKONSOLIDOWANE WYBRANE DANE FINANSOWE

WYSZCZEGÓLNIENIE	01.01.-	01.01.-	01.01.-	01.01.-
	30.09.2017	30.09.2016	30.09.2017	30.09.2016
Grupa Kapitałowa Work Service	w tys.PLN	w tys.PLN	w tys.EUR	w tys.EUR
Przychody ze sprzedaży	1 824 882	1 643 239	428 714	376 132
EBITDA (wynik operacyjny + amortyzacja)	52 192	45 900	12 261	10 506
Zysk ze sprzedaży	40 584	36 312	9 534	8 312
Zysk z działalności operacyjnej (EBIT)	41 672	35 934	9 790	8 225
Zysk (strata) brutto	15 232	14 072	3 578	3 221
Zysk (strata) netto z działalności kontynuowanej i zaniechanej	-69 705	18 845	-16 376	4 314
Przepływy pieniężne netto z działalności operacyjnej	-33 560	51 844	-7 884	11 867
Przepływy pieniężne netto z działalności inwestycyjnej	39 628	-22 813	9 310	-5 222
Przepływy pieniężne netto z działalności finansowej	-34 164	-29 453	-8 026	-6 742
Przepływy pieniężne netto, razem	-28 096	-421	-6 600	-96
Liczba akcji zwykłych Spółki dla celów wyliczenia wskaźnika zysku na akcję w sztukach	65 094 823	65 094 823	65 094 823	65 094 823
Zysk na jedną akcję	-1,23	0,13	-0,29	0,03
Liczba akcji rozwodnionych dla celów wyliczenia wskaźnika zysku rozwodnionego na akcję w sztukach	65 836 829	65 914 429	65 836 829	65 914 429
Rozwodniony zysk na jedną akcję	-1,22	0,13	-0,29	0,03
	30.09.2017	31.12.2016	30.09.2017	31.12.2016
Aktywa	1 147 750	1 300 887	266 355	294 052
Zobowiązania i rezerwy na zobowiązania	878 242	943 590	203 811	213 289
Zobowiązania długoterminowe	345 903	342 551	80 273	77 430
Zobowiązania krótkoterminowe	532 339	601 039	123 538	135 859
Kapitał (fundusz) własny	269 508	357 297	62 544	80 763
Kapitał (fundusz) podstawowy	6 509	6 509	1 511	1 471
Kapitał (fundusz) zapasowy	326 984	330 652	75 882	74 741

JEDNOSTKOWE WYBRANE DANE FINANSOWE

WYSZCZEGÓLNIENIE	01.01.2017-	01.01.2016-	01.01.2017-	01.01.2016-
	30.09.2017	30.09.2016	30.09.2017	30.09.2016
Work Service SA	w tys.PLN	w tys.PLN	w tys.EUR	w tys.EUR
Przychody ze sprzedaży	426 714	422 199	100 247	96 640
EBITDA (wynik operacyjny + amortyzacja)	-4 246	1 831	-998	419
Zysk ze sprzedaży	-9 568	-3 770	-2 248	-863
Zysk z działalności operacyjnej (EBIT)	-8 070	-1 962	-1 896	-449
Zysk (strata) brutto	-49 219	2 751	-11 563	630
Zysk (strata) netto	-49 219	1 606	-11 563	368
Przepływy pieniężne netto z działalności operacyjnej	-61 730	21 917	-14 502	5 017
Przepływy pieniężne netto z działalności inwestycyjnej	370 814	-91 209	87 114	-20 877
Przepływy pieniężne netto z działalności finansowej	-289 005	68 660	-67 895	15 716
Przepływy pieniężne netto, razem	20 079	-631	4 717	-144
	30.09.2017	31.12.2016	30.09.2017	31.12.2016
Aktywa	797 782	855 124	185 139	193 292
Zobowiązania i rezerwy na zobowiązania	555 041	563 848	128 807	127 452
Zobowiązania długoterminowe	224 341	217 447	52 062	49 152
Zobowiązania krótkoterminowe	326 013	342 493	75 657	77 417
Kapitał (fundusz) własny	242 741	291 276	56 332	65 840
Kapitał (fundusz) podstawowy	6 509	6 509	1 511	1 471
Kapitał (fundusz) zapasowy	285 451	287 459	66 244	64 977

SKONSOLIDOWANE SPRAWOZDANIE FINANSOWE GRUPY KAPITAŁOWEJ

Skonsolidowane sprawozdanie z sytuacji finansowej Grupy Kapitałowej

na dzień 30 września 2017

	stan na 30.09.2017	stan na 31.12.2016
AKTYWA TRWAŁE	534 032 643,94	669 785 900,39
Wartości niematerialne	47 827 827,57	61 125 772,37
Wartość firmy	401 272 613,33	549 644 468,78
Rzeczowe aktywa trwałe	24 816 982,24	31 206 729,05
Nieruchomości inwestycyjne	5 779 851,21	1 614 844,06
Inne aktywa długoterminowe	4 234 660,01	4 309 062,91
Pozostałe długoterminowe aktywa finansowe	29 421 371,82	2 892 510,29
Aktywa z tytułu podatku odroczonego	19 926 135,91	18 156 629,28
Rozliczenia międzyokresowe	753 201,85	810 883,65
AKTYWA OBROTOWE	613 717 369,47	631 100 874,41
Zapasy	20 952 006,85	28 342 462,32
Należności handlowe oraz pozostałe należności	463 000 724,33	432 902 983,22
Inne aktywa finansowe	28 520 047,44	29 236 323,28
Inne aktywa krótkoterminowe	6 855 283,79	9 351 436,26
Środki pieniężne i ich ekwiwalenty	76 519 151,56	104 614 790,71
Rozliczenia międzyokresowe	17 870 155,50	26 652 878,62
AKTYWA RAZEM	1 147 750 013,41	1 300 886 774,80
KAPITAŁ WŁASNY	269 508 130,33	357 297 068,85
Kapitał podstawowy	6 509 482,30	6 509 482,30
Kapitał (fundusz) zapasowy	326 984 207,71	330 652 018,76
Kapitał z wyceny opcji	-53 773 718,65	- 53 773 718,65
Zysk (strata) netto	-80 199 632,98	2 417 610,83
Różnice z przeliczenia	-8 093 902,12	-5 277 227,57
Kapitały przypadające akcjonariuszom niekontrolującym	78 081 694,07	76 768 903,18
ZOBOWIĄZANIA	878 241 883,08	943 589 705,95
Zobowiązania długoterminowe	345 902 714,67	342 550 843,29
Długoterminowe pożyczki i kredyty	193 923 532,20	125 543 041,61
Zobowiązania z tytułu odroczonego podatku dochodowego	4 484 179,78	3 033 436,01
Zobowiązania z tytułu świadczeń emerytalnych	0,00	0,00
Rezerwy na pozostałe zobowiązania i inne obciążenia	1 348 113,07	1 762 321,65
Inne zobowiązania	146 146 889,62	212 212 044,02
Zobowiązania krótkoterminowe	532 339 168,41	601 038 862,66
Zobowiązania handlowe oraz pozostałe zobowiązania	412 985 207,26	472 498 015,89
Krótkoterminowe pożyczki i kredyty	86 010 995,15	96 183 204,57
Rezerwy na pozostałe zobowiązania i inne obciążenia	33 342 966,00	32 357 642,20
PASYWA RAZEM	1 147 750 013,41	1 300 886 774,80

Skonsolidowane sprawozdanie z całkowitych dochodów Grupy Kapitałowej

za okres 3 miesięcy zakończony 30 września 2017 oraz za okres 9 miesięcy zakończony 30 września 2017

DZIAŁALNOŚĆ KONTYNUOWANA	01.01.2017- 30.09.2017	01.01.2016- 30.09.2016	01.07.2017- 30.09.2017	01.07.2016- 30.09.2016
Przychody	1 824 882 365,83	1 643 239 221,51	619 717 552,65	556 188 312,04
Przychody netto ze sprzedaży produktów i usług	1 825 032 163,24	1 642 446 193,27	619 890 855,64	555 914 326,05
Zmiana stanu produktów	-149 797,41	780 140,64	-173 302,99	274 019,67
Koszt wytworzenia produktów na własne potrzeby	0,00	0,00	0,00	0,00
Przychody netto ze sprzedaży towarów i materiałów	0,00	12 887,61	0,00	-33,68
Koszty działalności operacyjnej	1 784 297 870,03	1 606 927 600,80	610 155 567,81	538 378 101,81
Amortyzacja	10 519 962,54	9 965 492,21	3 679 470,30	3 388 284,03
Zużycie materiałów i energii	12 348 822,65	6 907 516,17	3 760 689,53	1 857 199,40
Usługi obce	214 694 104,75	149 434 317,49	86 428 354,13	58 681 034,31
Podatki i opłaty	2 523 045,99	4 534 676,61	752 752,85	1 626 135,78
Wynagrodzenia	1 225 086 428,45	1 133 942 560,92	416 529 781,12	378 327 960,29
Ubezpieczenia społeczne i inne świadczenia	288 571 889,85	275 268 771,44	96 940 263,84	91 733 984,81
Pozostałe koszty rodzajowe	30 553 615,79	26 874 265,96	2 064 256,04	2 763 503,19
Wartość sprzedanych towarów i materiałów	0,00	0,00	0,00	0,00
Zysk (strata) ze sprzedaży	40 584 495,80	36 311 620,71	9 561 984,84	17 810 210,23
Pozostałe przychody operacyjne	14 493 426,49	13 888 660,36	5 237 066,86	3 528 706,25
Pozostałe koszty operacyjne	13 406 122,57	14 266 126,50	386 256,32	3 967 936,93
Zysk(strata) z działalności operacyjnej	41 671 799,72	35 934 154,57	14 412 795,38	17 370 979,57
Przychody finansowe	3 547 895,57	1 777 962,44	219 497,18	466 870,94
Koszty finansowe	29 987 401,72	23 640 495,73	6 045 807,69	8 345 033,97
Zysk (strata) brutto	15 232 293,58	14 071 621,28	8 586 484,87	9 492 816,51
Podatek dochodowy	11 428 208,82	10 824 219,92	4 727 447,46	3 271 283,63
Zysk (strata) netto z działalności kontynuowanej	3 804 084,75	3 247 401,36	3 859 037,41	6 221 532,89
DZIAŁALNOŚĆ ZANIECHANA				
Zysk (strata) netto z działalności zaniechanej	-73 508 931,08	15 597 957,84	-2 896 270,00	4 611 694,00
Zysk (strata) netto	-69 704 846,33	18 845 359,20	962 767,41	10 833 226,89
Wycena udziałów metodą praw własności	0,00	0,00	0,00	0,00
Zyski (straty) mniejszości	10 494 786,65	10 078 022,79	3 615 377,21	5 118 478,48
Zysk netto przypadający				
- Akcjonariuszom jednostki dominującej	-80 199 632,98	8 767 336,41	-2 652 609,80	5 714 748,41
- Udziałom nie dającym kontroli	10 494 786,65	10 078 022,79	3 615 377,21	5 118 478,48

Zysk netto	-69 704 846,33	18 845 359,20	962 767,41	10 833 226,89
Różnice kursowe z przeliczenia jednostki zagranicznej	-2 816 674,55	6 290 458,55	1 675 408,50	-3 928 263,06
Całkowite dochody za okres	-72 521 520,88	25 135 817,75	2 638 175,91	6 904 963,81
- w tym przypadające na kapitały mniejszości	8 988 500,14	13 442 001,37	4 889 709,40	2 157 024,51
- w tym przypadające akcjonariuszom jednostki dominującej	-81 510 021,02	11 693 816,38	-2 251 533,49	4 747 939,30
Zysk netto	-69 704 846,33	18 845 359,20	962 767,41	10 833 226,87
Pozostałe całkowite dochody				
Pozycje, które nie zostaną przeniesione w późniejszych okresach do rachunku zysków i strat:				
- brak				
Pozycje, które mogą zostać przeniesione w późniejszych okresach do rachunku zysków i strat:				
- Różnice kursowe z przeliczenia jednostki zagranicznej	-2 816 674,55	6 290 458,55	1 675 408,50	-3 928 263,06
Pozostałe całkowite dochody razem	-2 816 674,55	6 290 458,55	1 675 408,50	-3 928 263,06
Całkowite dochody za okres	-72 521 520,88	25 135 817,75	2 638 175,91	6 904 963,81
- w tym przypadające na kapitały mniejszości	8 988 500,14	13 442 001,37	4 889 709,40	2 157 024,51
- w tym przypadające akcjonariuszom jednostki dominującej	-81 510 021,02	11 693 816,38	-2 251 533,49	4 747 939,30
Zysk na akcję z działalności kontynuowanej i zaniechanej przypadający na akcjonariuszy jednostki dominującej w ciągu roku (w złotych)				
Z działalności kontynuowanej:				
- podstawowy	-0,10	-0,11	0,00	0,01
- rozwodniony	-0,10	-0,11	0,00	0,01
Z działalności zaniechanej:				
- podstawowy	-1,13	0,24	-0,04	0,07
- rozwodniony	-1,12	0,24	-0,04	0,07

Skonsolidowane sprawozdanie z przepływów pieniężnych Grupy Kapitałowej

za okres 9 miesięcy zakończony 30 września 2017

	01.01.2017- 30.09.2017	01.01.2016- 30.09.2016
Zysk (strata) netto	-80 199 632,98	8 767 336,39
Korekty razem	46 639 287,25	43 077 163,49
Amortyzacja	12 623 903,83	11 792 299,39
(Zysk) straty z tytułu różnic kursowych	0,00	0,00
Odsetki i udziały w zyskach (dywidendy)	13 401 360,70	14 523 849,36
(Zysk) strata z tytułu działalności inwestycyjnej	-313 752,00	-496 248,64
Zmiana stanu rezerw	3 590 810,23	3 838 872,89
Zmiana stanu zapasów	4 293 861,26	-3 857 792,02
Zmiana stanów należności z wyjątkiem należności z tytułu podatku dochodowego	-168 413 724,16	-941 391,64
Zmiana stanu zobowiązań krótkoterminowych z wyjątkiem kredytów i pożyczek i podatku dochodowego od osób prawnych	103 898 117,64	6 923 213,33
Zmiana stanu rozliczeń międzyokresowych	-6 887 250,45	-9 704 793,80
Inne korekty	75 346 651,40	12 845 428,49
Podatek dochodowy od zysku przed opodatkowaniem	13 637 254,42	13 392 197,89
Podatek dochodowy zapłacony	-4 537 945,62	-5 238 471,76
Przepływy pieniężne netto z działalności operacyjnej	-33 560 345,71	51 844 499,87
Przepływy środków pieniężnych z działalności inwestycyjnej		
Wpływy	130 037 119,79	1 280 949,82
Zbycie wartości niematerialnych oraz rzeczowych aktywów trwałych	332 762,59	135 207,69
Zbycie inwestycji w nieruchomości oraz wartości niematerialne	0,00	0,00
Z aktywów finansowych, w tym:	1 531 434,58	1 145 742,13
a) w jednostkach powiązanych	0,00	0,00
odsetki	0,00	0,00
b) w pozostałych jednostkach	1 531 434,58	1 145 742,13
odsetki	1 531 434,58	1 145 742,13
nabycia aktywów finansowych	0,00	0,00
Inne wpływy inwestycyjne	128 172 922,62	0,00
Wydatki	90 408 829,08	24 093 618,56
Nabycie wartości niematerialnych oraz rzeczowych aktywów trwałych	4 870 195,52	6 952 342,48
Inwestycje w nieruchomości oraz wartości niematerialne	0,00	0,00
Na aktywa finansowe, w tym:	80 706 833,07	6 290 096,21
a) w jednostkach powiązanych	76 749 637,07	6 290 096,21
nabycie aktywów finansowych	76 749 637,07	6 290 096,21
b) w pozostałych jednostkach	3 957 196,00	0,00
nabycie aktywów finansowych	3 957 196,00	0,00
Inne wydatki inwestycyjne	4 831 800,50	10 851 179,88
Przepływy środków pieniężnych z działalności inwestycyjnej	39 628 290,70	-22 812 668,74

Przepływy środków pieniężnych z działalności finansowej		
Wpływy	81 169 836,27	17 085 000,00
Kredyty i pożyczki	59 759 744,57	0,00
Emisja dłużnych papierów wartościowych	20 000 000,00	17 085 000,00
Wpływy netto z emisji akcji	0,00	0,00
Inne wpływy finansowe	1 410 091,70	0,00
Wydatki	115 333 420,43	46 537 557,80
Dywidendy i inne wydatki na rzecz właścicieli	0,00	24 302,04
Inne, niż wpłaty na rzecz właścicieli, wydatki z tytułu podziału zysku	0,00	4 177 650,10
Spłata kredytów i pożyczek	0,00	24 186 120,47
Wykup dłużnych papierów wartościowych	100 000 000,00	0,00
Z tytułu innych zobowiązań finansowych	0,00	0,00
Płatności zobowiązań z tytułu umów leasingu finansowego	400 625,13	2 433 941,87
Odsetki	14 932 795,30	15 669 591,50
Inne wydatki finansowe	0,00	45 951,82
Przepływy pieniężne netto z działalności finansowej	-34 163 584,16	-29 452 557,80
Przepływy pieniężne netto razem	-28 095 639,15	-420 726,68
Bilansowa zmiana stanu środków pieniężnych, w tym:	-28 095 639,15	-420 726,68
zmiana stanu środków pieniężnych z tytułu różnic kursowych	0,00	0,00
Środki pieniężne na początek okresu	104 614 790,71	57 904 049,27
Środki pieniężne na koniec okresu	76 519 151,56	57 483 322,59
Pozycja inne korekty obejmuje		
zmiana różnic z przeliczeń	7 841 797,30	3 321 855,97
zmiana w nieruchomościach inwestycyjnych	-4 165 007,16	0,00
inne zmiany w kapitałach	-1 209 744,65	10 348,20
program managerski	684 602,46	1 371 707,42
zmiana pozycji inne aktywa	2 570 555,38	-1 684 005,89
zmiany w udziałach przypadających akcjonariuszom niekontrolującym	8 043 360,43	9 825 522,79
Wynik na sprzedaży innych aktywów	1 867 165,08	0,00
wynik na sprzedaży Grupy ITK	-79 337 186,06	0,00
strata z przeszacowania do wartości godziwej Grupy Proservice	139 051 108,61	0,00
Razem	75 346 651,40	12 845 428,49

Zmiana stanów należności z wyjątkiem należności z tytułu podatku dochodowego obejmuje:

wzrost należności bez faktoringu wynikający z bilansu	-69 261 184,94
spadek faktoringu pełnego	38 806 396,86
należności ITK na dzień sprzedaży	-27 553 858,91
należności Grupy Rosyjskiej na dzień sprzedaży	-33 732 054,35
należności spółek z grupy APT na dzień nabycia	11 732 927,35
spadek należności w związku z transakcją sprzedaży pozostałych aktywów	-1 195 307,01
należności zapłacone przez Exact na poczet zakupu spółek-zmiana prezentacji-przeniesienie do działalności inwestycyjnej	3 957 196,00
wzrost należności wynikający ze sprzedaży spółek Rosyjskich	-27 500 000,00
zmiana prezentacji ceny sprzedaży spółek rosyjskich (przeniesienie do innych korekt)	7 000 000,00
odpis na należności w Work Service SA na należności od sprzedanych spółek rosyjskich	-70 667 839,16
Zmiana stanów należności z wyjątkiem należności z tytułu podatku dochodowego	-168 413 724,15

Zmiana stanu zobowiązań krótkoterminowych z wyjątkiem kredytów i pożyczek i podatku dochodowego od osób prawnych obejmuje:

spadek zobowiązań handlowych wynikający z bilansu	-9 937 580,88
zobowiązania handlowe Grupy Rosyjskiej na dzień sprzedaży	9 405 824,08
zobowiązania handlowe ITK i byłych spółek z Grupy ITK na dzień sprzedaży	17 181 531,29
zobowiązania spółek APT na dzień nabycia	-739 947,04
wzrost zobowiązań z tytułu podatków	5 416 595,67
spadek pozostałych zobowiązań	-44 654 882,59
korekta o zobowiązania z tytułu CIT	-9 099 308,80
korekta o leasing przeniesiony w inną pozycję	400 625,13
zapłaty za nabyte spółki-zmiana prezentacji-przeniesienie do działalności inwestycyjnej	42 522 791,33
zapłata za nabycie dodatkowych udziałów w spółce Work Service GmbH Co&KG-zmiana prezentacji	17 769 906,34
zmiana prezentacji spisanych zobowiązań Grupy Proservice z tytułu kredytów do działalności finansowej	75 632 563,10
Zmiana stanu zobowiązań krótkoterminowych z wyjątkiem kredytów i pożyczek i podatku dochodowego od osób prawnych	103 898 117,64

Skonsolidowane sprawozdanie ze zmian w kapitale własnym Grupy Kapitałowej

01.01.2017-30.09.2017	Kapitał akcyjny	Pozostałe kapitały / kapitał zapasowy	Kapitał z wyceny opcji	Pozostałe kapitały/różnice kursowe z przeliczenia jednostek podporządkowanych	Wynik netto	Kapitał własny przypadający akcjonariuszom jednostki dominującej	Kapitały przypadające akcjonariuszom niekontrolującym	Kapitał własny wraz z kapitałami akcjonariuszy mniejszościowych
Stan na 31 grudnia 2016	6 509 482,30	330 652 018,76	-53 773 718,65	-5 277 227,57	2 417 610,83	280 528 165,67	76 768 903,18	357 297 068,85
Podwyższenie kapitału	0,00	0,00	0,00	0,00	0,00	0,00	0,00	0,00
Zysk (strata) netto roku obrotowego	0,00	0,00	0,00	0,00	-80 199 632,99	-80 199 632,99	0,00	-80 199 632,99
Różnice kursowe z przeliczenia sprawozdań finansowych jednostek zagranicznych	0,00	0,00	0,00	-2 816 674,55	0,00	-2 816 674,55	0,00	-2 816 674,55
Podział wyniku za 2016 rok:	0,00	2 417 610,83	0,00	0,00	-2 417 610,83	0,00	0,00	0,00
Zakup spółek z grupy APT	0,00	0,00	0,00	0,00	0,00	0,00	746 711,37	746 711,37
Program managerski	0,00	684 602,46	0,00	0,00	0,00	684 602,46	0,00	684 602,46
Wynik mniejszości	0,00	0,00	0,00	0,00	0,00	0,00	10 494 786,65	10 494 786,65
Inne	0,00	59 255,63	0,00	0,00	0,00	59 255,63	807 932,14	867 187,77
Operacje dotyczące transakcji z grupą ITK	0,00	-5 560 279,72	0,00	0,00	0,00	-5 560 279,72	-10 736 639,27	-16 296 918,99
Wypłata dywidendy przez spółkę APT	0,00	-1 269 000,25	0,00	0,00	0,00	-1 269 000,25	0,00	-1 269 000,25
Stan na 30 września 2017	6 509 482,30	326 984 207,71	-53 773 718,65	-8 093 902,12	-80 199 632,98	191 426 436,24	78 081 694,07	269 508 130,33

Skonsolidowane sprawozdanie ze zmian w kapitale własnym (dane porównawcze)

01.01.2016-31.12.2016	Kapitał akcyjny	Pozostałe kapitały / kapitał zapasowy	Kapitał z wyceny opcji	Pozostałe kapitały/różnice kursowe z przeliczenia jednostek podporządkowanych	Wynik netto	Kapitał własny przypadający akcjonariuszom jednostki dominującej	Kapitały przypadające akcjonariuszom niekontrolującym	Kapitał własny wraz z kapitałami akcjonariuszy mniejszościowych
Stan na 31 grudnia 2015	6 509 482,30	312 423 026,32	-35 131 379,85	-25 785 799,10	27 616 454,29	285 631 783,95	43 526 215,57	329 157 999,52
Podwyższenie kapitału Exact Systems SA	0,00	0,00	0,00	0,00	0,00	0,00	30 000 000,00	30 000 000,00
Zysk (strata) netto roku obrotowego	0,00	0,00	0,00	0,00	2 417 610,83	2 417 610,83	0,00	2 417 610,83
Różnice kursowe z przeliczenia sprawozdań finansowych jednostek zagranicznych	0,00	0,00	0,00	20 508 571,54	0,00	20 508 571,54	0,00	20 508 571,54
Realizacja opcji Fiege	0,00	0,00	16 490 239,50	0,00	0,00	16 490 239,50	0,00	16 490 239,50
Wycena emisji serii B i C w Exact Systems SA	0,00	0,00	-35 132 578,30	0,00	0,00	0,00	0,00	0,00
Przeniesienie wyniku za 2015 rok na kapitał zapasowy	0,00	27 616 454,29	0,00	0,00	-27 616 454,29	0,00	0,00	0,00
Dokupienie udziałów od udziałowców mniejszościowych	0,00	-10 803 279,03	0,00	0,00	0,00	-10 803 279,03	-5 663 368,17	-16 466 647,20
Program managerski	0,00	1 599 897,24	0,00	0,00	0,00	1 599 897,24	0,00	1 599 897,24
Wynik mniejszości	0,00	0,00	0,00	0,00	0,00	0,00	13 083 705,88	13 083 705,88
Inne	0,00	-184 080,06	0,00	0,00	0,00	-184 080,06		-184 080,06
Wypłata dywidendy	0,00	0,00		0,00	0,00	0,00	-4 177 650,10	-4 177 650,10
Stan na 31 grudnia 2016	6 509 482,30	330 652 018,76	-53 773 718,65	-5 277 227,57	2 417 610,83	280 528 165,67	76 768 903,19	357 297 068,85

01.01.2016-30.09.2016	Kapitał akcyjny	Pozostałe kapitały / kapitał zapasowy	Kapitał z wyceny opcji	Pozostałe kapitały/różnice kursowe z przeliczenia jednostek podporządkowanych	Wynik netto	Kapitał własny przypadający akcjonariuszom jednostki dominującej	Kapitały przypadające akcjonariuszom niekontrolującym	Kapitał własny wraz z kapitałami akcjonariuszy mniejszościowych
Stan na 31 grudnia 2015	6 509 482,30	312 423 026,32	-35 131 379,85	-25 785 799,10	27 616 454,29	285 631 783,96	43 526 215,57	329 157 999,52
Podwyższenie kapitału	0,00	0,00	0,00	0,00	0,00	0,00	0,00	0,00
Zysk (strata) netto roku obrotowego	0,00	0,00	0,00	0,00	8 767 336,41	8 767 336,41	0,00	8 767 336,41
Różnice kursowe z przeliczenia sprawozdań finansowych jednostek zagranicznych	0,00	0,00	0,00	6 290 458,55	0,00	6 290 458,55	0,00	6 290 458,55
Podział wyniku za 2015 rok:	0,00	27 616 454,29	0,00	0,00	-27 616 454,29	0,00	0,00	0,00
Dokupienie udziałów od mniejszości	0,00	811 371,12	0,00	0,00	0,00	811 371,12	-1 013 871,12	-202 500,00
Program managerski	0,00	1 371 707,42	0,00	0,00	0,00	1 371 707,42	0,00	1 371 707,42
Wynik mniejszości	0,00	0,00	0,00	0,00	0,00	0,00	10 078 022,79	10 078 022,79
Inne	0,00	10 348,20	0,00	0,00	0,00	10 348,20	0,00	10 348,20
Wypłata dywidendy	0,00	0,00	0,00	0,00	0,00	0,00	-4 177 650,10	-4 177 650,10
Podniesienie kapitału w Exact Systems S.A.	0,00	0,00	0,00	0,00	0,00	0,00	17 085 000,00	17 085 000,00
Stan na 30 września 2016	6 509 482,30	342 232 907,35	-35 131 379,85	-19 495 340,56	8 767 336,41	302 883 005,65	65 497 717,13	368 380 722,78

INFORMACJA DODATKOWA DO SKRÓCONEGO RAPORTU GRUPY KAPITAŁOWEJ ZA III KWARTAŁ 2017 ROKU

1. Informacje ogólne dotyczące Grupy Kapitałowej Work Service

1.1. Jednostka Dominująca

Jednostką Dominującą w Grupie Kapitałowej Work Service jest spółka Work Service SA. Siedziba Spółki Dominującej mieści się we Wrocławiu, przy ul. Gwiaździstej 66. Spółka została utworzona aktem notarialnym z dnia 12 grudnia 2000 roku sporządzonym w Kancelarii Notarialnej w Oleśnicy (Rep. A Nr 7712/2000). Spółka jest zarejestrowana w Krajowym Rejestrze Sądowym, w Rejestrze Przedsiębiorców, prowadzonym przez Sąd Rejonowy dla Wrocławia – Fabrycznej we Wrocławiu Wydział VI Gospodarczy Krajowego Rejestru Sądowego pod numerem KRS 0000083941. Spółka została wpisana do rejestru przedsiębiorców Krajowego Rejestru Sądowego w dniu 28 stycznia 2002 roku. Work Service SA jest sukcesorem Work Service Spółka z o.o.

Podstawowym przedmiotem działalności Spółki według Polskiej Klasyfikacji Działalności (PKD 7820Z) jest działalność związana z rekrutacją i udostępnianiem pracowników.

Work Service SA jest agencją zatrudnienia specjalizującą się w pośrednictwie pracy, w nowoczesnych rozwiązaniach kadrowych, świadcząca usługi w obszarze rekrutacji, dostarczania do klientów wykwalifikowanych pracowników, doradztwa i zarządzania zasobami ludzkimi.

Nazwa firmy, adres siedziby i numery telekomunikacyjne:

Nazwa firmy	Work Service SA
Forma prawna	Spółka Akcyjna
Adres	53-413 Wrocław ul. Gwiaździsta 66
Telefon	+48 (071) 37 10 900
Fax	+48 (071) 37 10 938
E-mail	work@workservice.pl
Strona internetowa	www.workservice.pl

Work Service SA działa na podstawie prawa polskiego. Podstawą działalności Spółki są: Kodeks Spółek Handlowych oraz regulaminy Walnego Zgromadzenia, Rady Nadzorczej i Zarządu.

1.2. Podstawowe informacje o Grupie Kapitałowej Work Service

Wprowadzenie do skonsolidowanego sprawozdania za trzeci kwartał 2017 roku zostało sporządzone na podstawie sprawozdań finansowych jednostek wchodzących w skład Grupy Kapitałowej i zestawione w taki sposób, aby Grupa stanowiła jedną jednostkę.

Podstawą sporządzenia skonsolidowanego sprawozdania jest sprawozdanie Spółki Dominującej sporządzone zgodnie z Międzynarodowymi Standardami Rachunkowości Finansowej, które zostały zatwierdzone przez Unię Europejską i przekształcone sprawozdania finansowe spółek zależnych. Skonsolidowane sprawozdanie finansowe skorygowane zostało o kwoty wzajemnych przychodów, kosztów, marży niezrealizowanej oraz rozrachunków wynikających z transakcji pomiędzy jednostkami Grupy. Jednostkowe sprawozdania finansowe stanowiące podstawę sporządzenia skonsolidowanego sprawozdania finansowego sporządzone zostały przy założeniu kontynuacji działalności gospodarczej jednostek wchodzących w skład Grupy Kapitałowej w dającej się przewidzieć przyszłości oraz przekonaniu, że nie istnieją okoliczności wskazujące na zagrożenie kontynuacji działalności.

Przedmiotem działalności spółek wchodzących w skład Grupy Kapitałowej jest :

- praca tymczasowa – oferowanie pracy pracowników czasowych;
- merchandising i promocje – profesjonalna obsługa procesu sprzedaży;
- rekrutacja pracowników, doradztwo personalne;
- obsługa kadrowo – płacowa;
- outsourcing.

Skład osobowy Zarządu Work Service SA na dzień 30 września 2017

- Maciej Witucki - Prezes
- Piotr Gajek - Wiceprezes
- Paul Andrew Christodoulou - Wiceprezes
- Tomasz Ślęzak - Wiceprezes
- Iwona Szmitkowska - Wiceprezes
- Krzysztof Rewers - Wiceprezes

W dniu 20 kwietnia 2017 r. Rada Nadzorcza Emitenta działając na podstawie § 17 ust. 2 Statutu Spółki oraz §14 ust. 2 lit. b) Regulaminu Rady Nadzorczej, powołała Pana Krzysztofa Rewersa do pełnienia funkcji Wiceprezesa Zarządu Work Service S.A. z dniem 1 maja 2017 r.

W dniu 20 lipca 2017 r. wpłynęło do Emitenta pismo datowane na dzień 12 lipca 2017 r. zawierająca informację o rezygnacji Pana Roberta Knights z pełnienia funkcji Wiceprezesa Zarządu Work Service S.A. z dniem 12 lipca 2017 r. Pan Robert Knights jako przyczynę rezygnacji wskazał problemy zdrowotne.

Skład osobowy Rady Nadzorczej Work Service SA na dzień 30 września 2017

- Panagiotis Sofianos - Przewodniczący Rady Nadzorczej
- Tomasz Misiak - Zastępca Przewodniczącego Rady Nadzorczej
- Krzysztof Kaczmarczyk - Członek Rady Nadzorczej
- Everett Kamin - Członek Rady Nadzorczej
- Pierre Mellinger - Członek Rady Nadzorczej
- Piotr Maciej Kamiński - Członek Rady Nadzorczej
- Robert Ługowski - Członek Rady Nadzorczej
- Tomasz Hanczarek - Członek Rady Nadzorczej
- John Leone - Członek Rady Nadzorczej

W trzech kwartałach 2017 roku nie było zmian w składzie Rady Nadzorczej Work Service SA.

Według stanu na dzień 30 września 2017 roku w skład Grupy Kapitałowej Work Service wchodzi następujące podmioty gospodarcze:

Spółki z udziałem kapitałowym Work Service SA - bezpośrednim					
Nazwa firmy	Siedziba	Data objęcia kontroli	Procent posiadanego przez jednostkę zależną kapitału zakładowego	Udział % jednostki zależnej w ogólnej liczbie głosów na Walnym Zgromadzeniu	Metoda konsolidacji
Finance Care Sp. z o.o.	53-413 Wrocław, ul. Gwiaździsta 66	29.12.2005	100,00%	100,00%	Pełna
Industry Personnel Services Sp. z o.o.	53-413 Wrocław, ul. Gwiaździsta 66	30.11.2003	100,00%	100,00%	Pełna
Exact Systems S.A.	42-200 Częstochowa, ul. Focha 53	24.09.2007	69,09%	69,09%	Pełna
Antal Sp. z o.o.	53-413 Wrocław, ul. Gwiaździsta 66	30.04.2007	100,00%	100,00%	Pełna
Work Service International Sp. z o.o.	53-413 Wrocław, ul. Gwiaździsta 66	06.07.2006	100,00%	100,00%	Pełna
Proservice Worldwide (Cypr) Ltd.	Nicosia, Agiou Pavlou 15, Ledra House, Agios Andreas P.C.1105	04.04.2008	51,00%	51,00%	Pełna
Clean Staff Sp. z o.o.	53-413 Wrocław, ul. Gwiaździsta 66	19.02.2010	100,00%	100,00%	Pełna
Sellpro Sp. z o.o.	53-413 Wrocław, ul. Gwiaździsta 66	20.03.2009	100,00%	100,00%	Pełna
Virtual Cinema Studio Sp. z o.o.	53-413 Wrocław, ul. Gwiaździsta 66	20.12.2002	50,00%	50,00%	Nie podlega konsolidacji
Krajowe Centrum Pracy Sp. z o.o.	53-413 Wrocław, ul. Gwiaździsta 66	16.05.2011	75,00%	75,00%	Pełna
Prohuman 2004 Kft.	194 Budapest, Kiss János altábornagy utca 32.	21.12.2013	75,00%	75,00%	Pełna
Work Express Sp. z o.o.	40-265 Katowice, ul. Murckowska 14	02.01.2014	100,00%	100,00%	Pełna
Work Service SPV Sp. z o.o.	53-413 Wrocław, ul. Gwiaździsta 66	29.01.2014	77,72%	77,72%	Pełna
Work Service Czech s.r.o.	Londýnská 730/59, Vinohrady, 120 00 Praha 2	30.01.2004	100,00%	100,00%	Pełna
Work Service East Lcc	Charków, ul. Sumska 50, rejon charkowski, województwo charkowskie, Ukraina	03.02.2017	100,00%	100,00%	Pełna

Spółki powiązane przez Proservice Worldwide (Cypr) Ltd.

Nazwa firmy	Siedziba	Data objęcia kontroli	Procent posiadanego kapitału zakładowego	Udział % w ogólnej liczbie głosów na Walnym Zgromadzeniu	Metoda konsolidacji
ZAO Work Service Russia	Moskwa, Biuro 45 Olkhovskaya ST, bld.1 105066	04.04.2008	99,00%	99,00%	Pełna
ProService Worldwide Limited, Brytyjskie Wyspy Dziewicze	Brytyjskie Wyspy Dziewicze, Office of Aleman, Cordero, Galindo & Lee Trust (BVI) Limited, skr.poczt.3175, Road Town Tortola	04.04.2008	100,00%	100,00%	Pełna
Janveer Limited (BVI)	Quijano Chambers, P.O. Box 3159, Road Town, Tortola, BVI	01.04.2015	100,00%	100,00%	Pełna

Spółki powiązane przez ZAO Work Service Russia

Nazwa firmy	Siedziba	Data objęcia kontroli	Procent posiadanego przez jednostkę zależną kapitału zakładowego	Udział % jednostki zależnej w ogólnej liczbie głosów na Walnym Zgromadzeniu	Metoda konsolidacji
EMG Management	191015, Petersburg, Kałużski pereulok, bud 3A	10.02.2015	100,00%	100,00%	Pełna
EMG Leasing	191015, Petersburg, Kałużski pereulok, bud 3	10.02.2015	100,00%	100,00%	Pełna
IT Kontrakt o.o.o.	4th floor, bld. 23, 38 A, 2nd Khutorskaya str., Moscow	12.02.2015	100,00%	100,00%	Pełna

Spółki powiązane przez Work Service International Sp. z o. o.

Nazwa firmy	Siedziba	Data objęcia kontroli	Procent posiadanego przez jednostkę zależną kapitału zakładowego	Udział % jednostki zależnej w ogólnej liczbie głosów na Walnym Zgromadzeniu	Metoda konsolidacji
Work Service Slovakia s.r.o.	831 03 Bratislava, Škultétyho 1	04.09.2007	53,50%	53,50%	Pełna
Work Service SPV Sp. z o.o.	53-413 Wrocław, ul. Gwiaździsta 66	29.01.2014	15,29%	15,29%	Pełna
ZAO Work Service Russia	Moskwa, Biuro 45 Olkhovskaya ST, bld.1 105066	20.02.2013	1,00%	1,00%	Pełna

Spółki powiązane przez Work Service Czech s.r.o.

Nazwa firmy	Siedziba	Data objęcia kontroli	Procent posiadanego przez jednostkę zależną kapitału zakładowego	Udział % jednostki zależnej w ogólnej liczbie głosów na Walnym Zgromadzeniu	Metoda konsolidacji
Antal International s.r.o.	Anglicka 140/20, Vinohrady, 120 00 Praha 2	19.09.2014	100,00%	100,00%	Pełna

Spółki powiązane przez Exact Systems SA

Nazwa firmy	Siedziba	Data objęcia kontroli	Procent posiadanego przez jednostkę zależną kapitału zakładowego	Udział % jednostki zależnej w ogólnej liczbie głosów na Walnym Zgromadzeniu	Metoda konsolidacji
Automotive Assembly Systems Sp. z o. o.	53-413 Wrocław, ul. Gwiaździsta 66	01.03.2007	100,00%	100,00%	Pełna
Exact Systems Czech Republik s.r.o.	Na Honech832/16 Hrabová, 720 00 Ostrava	29.01.2007	100,00%	100,00%	Pełna
Exact Systems Slovakia s.r.o.	010 01 Zilina, Jána Kalinčiaka 22	17.10.2006	100,00%	100,00%	Pełna
AO Exact Systems Russia	24 Surikova Street, 125080 Moscow	21.03.2011	100,00%	100,00%	Pełna
Exact Systems Kalite Kontrol Ltd. Sti.	Akdeniz Mah. Vali Kazim Dirik Cad. No: 32/32 Konak Izmir	03.04.2012	99,00%	99,00%	Pełna
Exact Systems s.r.l. Rumunia	Blv. Aviatorilor, No. 18, Floor 1, Apt. 3, Bucharest, Romania	24.09.2007	99,97%	99,97%	Pełna
Exact Systems Ltd.	Afroditis, 25 Clarion Business Centre 1060 Nicosia Cyprus	19.12.2012	100,00%	100,00%	Pełna
Exact Systems Ltd. (UK)	Unit 1, Cottesbrook Park, Heartlands Business Park, Daventry, NN118YL, England	15.11.2013	100,00%	100,00%	Pełna
Work Service SPV Sp. z o.o.	53-413 Wrocław, ul. Gwiaździsta 66	29.01.2014	6,99%	6,99%	Pełna
Exact Systems Hungary LLC	Hungaria krt.140-144, 1146 Budapest	10.07.2015	100,00%	100,00%	Pełna
Control + Rework Service NV	Hoogstraat 69 3600 Genk Belgia	15.09.2015	100,00%	100,00%	Pełna
Control + Rework Service Polska Sp. z o.o.	44-100 Gliwice ul. Wiejska 52	15.09.2015	100,00%	100,00%	Pełna
Exact Systems China Ltd	3F Qianjiang Tower, 971 Dong Fang Rd. Pudong District, Shanghai PR China 200122	19.02.2016	100,00%	100,00%	Pełna

Spółki powiązane przez Industry Personnel Services Sp. z o.o.

Nazwa firmy	Siedziba	Data objęcia kontroli	Procent posiadanego przez jednostkę zależną kapitału zakładowego	Udział % jednostki zależnej w ogólnej liczbie głosów na Walnym Zgromadzeniu	Metoda konsolidacji
Work Service Slovakia s.r.o.	831 03 Bratislava, Škultétyho 1	05.05.2011	46,50%	46,50%	Pełna
Krajowe Centrum Pracy Sp. z o.o.	53-413 Wrocław, Gwiaździsta 66	28.03.2013	25,00%	25,00%	Pełna

Spółki powiązane przez Work Service Slovakia s.r.o.

Nazwa firmy	Siedziba	Data objęcia kontroli	Procent posiadanego przez jednostkę zależną kapitału zakładowego	Udział % jednostki zależnej w ogólnej liczbie głosów na Walnym Zgromadzeniu	Metoda konsolidacji
Work Service Outsourcing Slovakia s.r.o.	831 03 Bratislava, Škultétyho 1	05.09.2011	100,00%	100,00%	Pełna
Work Service SK s.r.o.	831 03 Bratislava, Škultétyho 1	01.06.2016	100,00%	100,00%	Pełna
Antal International s.r.o.	831 03 Bratislava, Škultétyho 1	01.04.2016	100,00%	100,00%	Pełna

Spółki powiązane przez Automotive Assembly Systems Sp. z o.o.

Nazwa firmy	Siedziba	Data objęcia kontroli	Procent posiadanego przez jednostkę zależną kapitału zakładowego	Udział % jednostki zależnej w ogólnej liczbie głosów na Walnym Zgromadzeniu	Metoda konsolidacji
Exact Systems Kalite Kontrol Ltd. Sti.	Akdeniz Mah. Vali Kazim Dirik Cad. No: 32/32 Konak Izmir	03.04.2012	1,00%	1,00%	Pełna
Exact Systems s.r.l. Rumunia	Blv. Aviatorilor, No. 18, Floor 1, Apt. 3, Bucharest, Rumunia	24.09.2007	0,03%	0,03%	Pełna

Spółki powiązane przez Prohuman 2004 Kft

Nazwa firmy	Siedziba	Data objęcia kontroli	Procent posiadane-go przez jednostkę zależną kapitału zakładowego	Udział % jednostki zależnej w ogólnej liczbie głosów na Walnym Zgromadzeniu	Metoda konsolidacji
Prohuman Outsourcing Kft.	1194 Budapest, Kiss János altábornagy utca 32.	21.12.2013	100,00%	100,00%	Pełna
Human Existence Kft.	3525 Miskole, Arany Janos ter.1. mfsz 18.	08.07.2014	100,00%	100,00%	Pełna
Enloyd Kft.	1194 Budapesr, Kiss Janos alta-bornagy utca 32, Hungary	16.02.2015	100,00%	100,00%	Pełna
HR GLOBAL d.o.o.	Ljubljana, Cesta 24. Junija 25, 1231 Ljubljana-Crnuce	03.12.2015	100,00%	100,00%	Pełna
HR Rent Kft	7743 Romonya, Béke utca 51	10.12.2015	100,00%	100,00%	Pełna
Profield 2008 Kft	2724 Újlengyel, Ady Endre utca 41	17.12.2015	100,00%	100,00%	Pełna
APT Resources&Services s.r.l.	67 Constantin Dobrogeanu Gherea Street, attic floor, office no. 1, 1 st District, Bucharest, Romania	28.02.2017	80,00%	80,00%	Pełna
APT Human Resources s.r.l.	67 Constantin Dobrogeanu Gherea Street, attic floor, office no. 1, 1 st District, Bucharest, Romania	28.02.2017	80,00%	80,00%	Pełna
APT Broker s.r.l.	67 Constantin Dobrogeanu Gherea Street, attic floor, office no. 1, 1 st District, Bucharest, Romania	28.02.2017	80,00%	80,00%	Pełna
APT Finance Broker s.r.l.	67 Constantin Dobrogeanu Gherea Street, attic floor, office no. 1, 1 st District, Bucharest, Romania	28.02.2017	80,00%	80,00%	Pełna

Spółki powiązane przez HR GLOBAL d.o.o.

Nazwa firmy	Siedziba	Data objęcia kontroli	Procent posiadane-go przez jednostkę zależną kapitału zakładowego	Udział % jednostki zależnej w ogólnej liczbie głosów na Walnym Zgromadzeniu	Metoda konsolidacji
Naton Ljudski potencial d.o.o.	Zvonimirova 2/III, 100000 Zagreb, Croatia	03.12.2015	100,00%	100,00%	Pełna
Naton kadrovsko svetovanje d.o.o.	Ljubljana, Cesta 24. Junija 25, 1231 Ljubljana-Crnuce	03.12.2015	100,00%	100,00%	Pełna

Spółki powiązane przez Work Express Sp. z o.o.

Nazwa firmy	Siedziba	Data objęcia kontroli	Procent posiadanego przez jednostkę zależną kapitału zakładowego	Udział % jednostki zależnej w ogólnej liczbie głosów na Walnym Zgromadzeniu	Metoda konsolidacji
Outsourcing Solutions Partner Sp. z o.o.	ul. Murckowska 14, 40-265 Katowice	02.01.2014	100,00%	100,00%	Pełna
Clean24h Sp. z o.o.	ul. Bankowa 20, 42-320 Niegowa	02.01.2014	100,00%	100,00%	Pełna
LogistykaPL Sp. z o.o.	ul. Warszawska 1, 42-350 Kozięgłowy	02.01.2014	100,00%	100,00%	Pełna
Workbus Sp. z o.o.	Batalionów Chłopskich 8, 42-425 Kroczyce	02.01.2014	100,00%	100,00%	Pełna

Spółki powiązane przez Work Service GmbH & Co.KG

Nazwa firmy	Siedziba	Data objęcia kontroli	Procent posiadanego przez jednostkę zależną kapitału zakładowego	Udział % jednostki zależnej w ogólnej liczbie głosów na Walnym Zgromadzeniu	Metoda konsolidacji
Exact Systems GmbH	02826 Gorlitz, Emmerichstr.43	12.08.2009	100,00%	100,00%	Pełna
IT Kontrakt GmbH	An den Treptowers 1 D-12435 Berlin	05.04.2012	100,00%	100,00%	Pełna
Work Service 24 GmbH	An den Treptowers 1 D-12435 Berlin	23.08.2011	100,00%	100,00%	Pełna
Work Service Deutschland GmbH	Mainzer Strasse 178, 67547 Worms	26.06.2014	100,00%	100,00%	Pełna
Work Service Outsourcing Deutschland GmbH	Domhof 8, 48268 Greven	26.06.2014	100,00%	100,00%	Pełna
Work Service GP GmbH	Gauermannngasse 2 1010 Wiedeń	24.03.2014	100,00%	100,00%	Pełna
Enloyd GmbH	Berlin, An den Treptowers 1, 12435	21.11.2014	100,00%	100,00%	Pełna

Spółki powiązane przez Work Service SPV Sp. z o.o.					
Nazwa firmy	Siedziba	Data objęcia kontroli	Procent posiadane przez jednostkę zależną kapitału zakładowego	Udział % jednostki zależnej w ogólnej liczbie głosów na Walnym Zgromadzeniu	Metoda konsolidacji
Work Service GmbH & Co.KG	c/o CMS Hasche Sigle, Breite Str. 3, 40213 Düsseldorf	26.06.2014	74,00%	74,00%	Pełna

Spółki powiązane przez Work Service Deutschland GmbH					
Nazwa firmy	Siedziba	Data objęcia kontroli	Procent posiadane przez jednostkę zależną kapitału zakładowego	Udział % jednostki zależnej w ogólnej liczbie głosów na Walnym Zgromadzeniu	Metoda konsolidacji
Work Service Fahrschule GmbH	Domhof 8, 48268 Greven	29.07.2015	100,00%	100,00%	Pełna

Spółki powiązane przez Krajowe Centrum Pracy Sp. z o.o.					
Nazwa firmy	Siedziba	Data objęcia kontroli	Procent posiadane przez jednostkę zależną kapitału zakładowego	Udział % jednostki zależnej w ogólnej liczbie głosów na Walnym Zgromadzeniu	Metoda konsolidacji
Kariera.pl Sp. z o.o.	53-413 Wrocław, ul. Gwiazdzista 66	03.11.2016	51,00%	51,00%	Pełna

Spółki powiązane przez Profield 2008 Kft					
Nazwa firmy	Siedziba	Data objęcia kontroli	Procent posiadane przez jednostkę zależną kapitału zakładowego	Udział % jednostki zależnej w ogólnej liczbie głosów na Walnym Zgromadzeniu	Metoda konsolidacji
Finance Care Hungary Pénzügyi Tanácsadó Kft	H-1146 Budapest, Hungária krt. 140-144, HU25790722	08.11.2016	100,00%	100,00%	Pełna

Podmiotami zależnymi od Spółki Dominującej są podmioty objęte konsolidacją sprawozdań finansowych, tj. wszystkie spółki Grupy za wyjątkiem Spółki Virtual Cinema Studio Sp. z o.o.

Z uwagi na fakt, iż Work Service SA nie posiada nad spółką Virtual Cinema Studio Sp. z o.o. kontroli rozumianej zgodnie z § 19 MSSF 3, jako „zdolność do kierowania polityką finansową i operacyjną jednostki lub przedsięwzięciem w celu osiągnięcia korzyści z jej działalności” nie konsoliduje jej metodą nabycia. Z kolei zastosowanie zasady istotności, o której mowa § 31 MSR 1, powoduje wyłączenie tej spółki z konsolidacji metodą praw własności jako podmiotu zależnego.

Fakt wyłączenia wyżej wymienionej spółki z konsolidacji nie wpływa na decyzje gospodarcze podejmowane przez użytkowników na podstawie sprawozdania finansowego.

Struktura Grupy Kapitałowej Work Service na dzień 30.09.2017

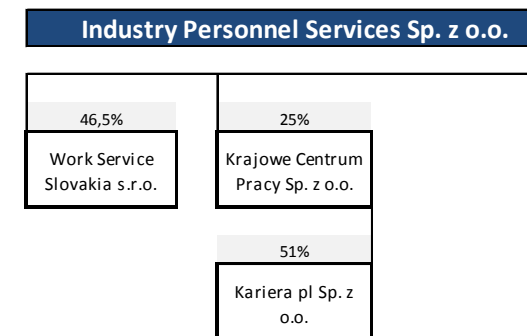
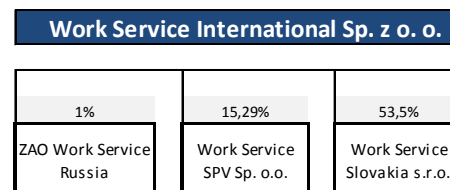
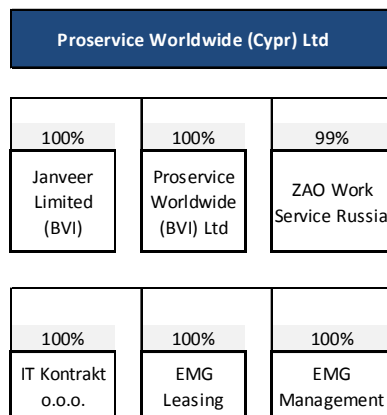
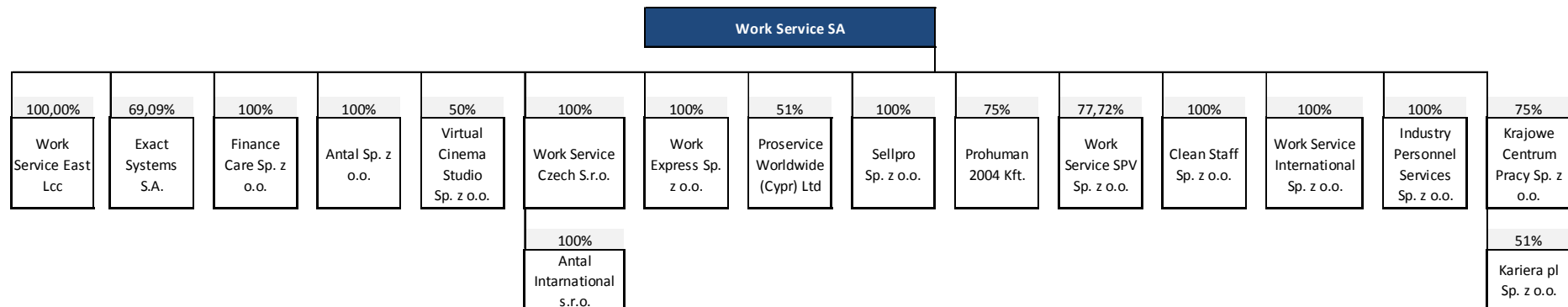

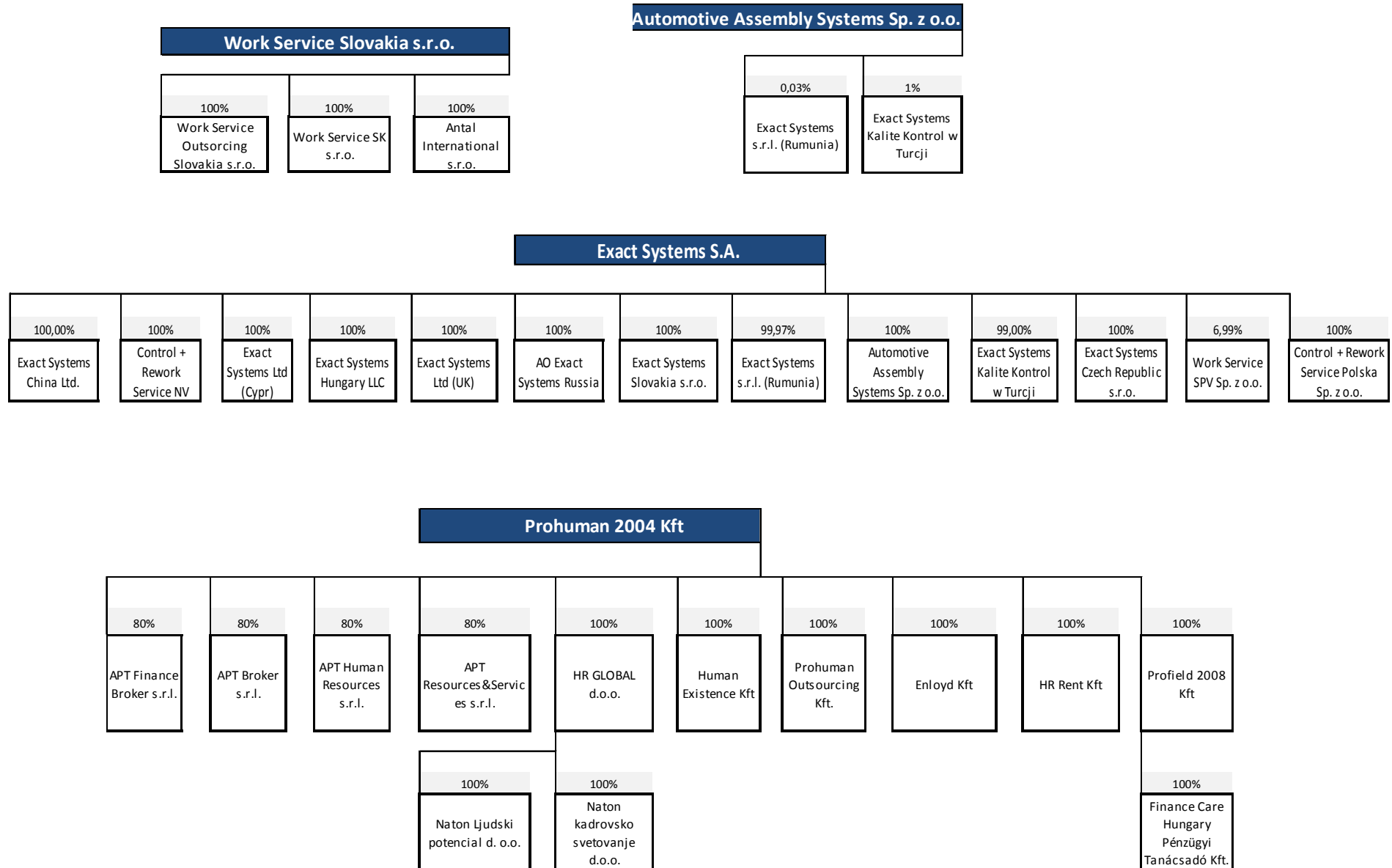

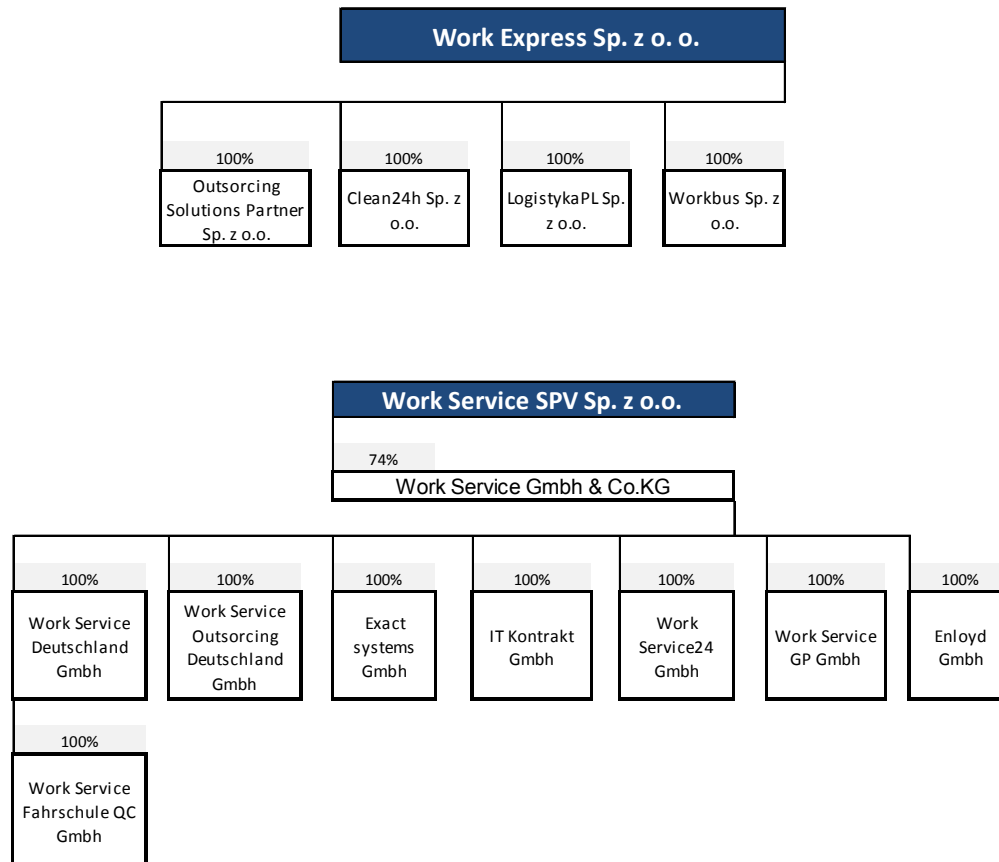

1.3. Przedmiot działalności spółek z Grupy Kapitałowej Work Service

Grupa Kapitałowa Work Service świadczy usługi w obszarze zarządzania zasobami ludzkimi. Specjalizuje się w poszukiwaniu i rekrutacji wykwalifikowanych pracowników, doradztwie personalnym, outsourcingu funkcji związanych z zarządzaniem kadrami i procesami pomocniczymi w przedsiębiorstwach oraz oferowaniu rozwiązań opartych o wykorzystanie umów o pracę tymczasową. Grupa Kapitałowa prowadzi działalność na terenie całego kraju za pośrednictwem biur regionalnych i przedstawicielstw oraz za granicą na terenie Europy i Azji. Działalność Grupy Kapitałowej Work Service oparta jest na umiejętności połączenia potrzeb przedsiębiorstw w zakresie optymalizacji kosztów i struktury zatrudnienia, z dostępnymi zasobami rynku pracy, czyli ilością osób aktywnych zawodowo, ich kwalifikacjami i kosztem pracy.

Work Service SA – jest to Spółka Dominująca w Grupie Work Service. Działalność spółki oparta jest na świadczeniu usług: pracy tymczasowej, doradztwa personalnego, rekrutacji, oceny kompetencji, outplacementu, prowadzenia kadr i naliczania wynagrodzeń.

Antal Sp. z o.o. - głównym przedmiotem działalności spółki są usługi paramedyczne, począwszy od usług wspierających kobiety ciężarne (np. zakupy z ekspertem, dostosowywanie wnętrza pod potrzeby i bezpieczeństwo małych dzieci), poprzez opiekę nad noworodkami, niemowlętami i małymi dziećmi. Oferowane usługi opieki wykonywane są przez położne, opiekunki oraz guwernantki. Spółka świadczy również usługi doradztwa personalnego, w szczególności w zakresie rekrutacji, doboru oraz pozyskiwania pracowników na konkretne stanowiska średniego i wyższego szczebla zarządzania w różnych branżach, w działach sprzedaży i marketingu, logistyki, IT/komputerowej, produkcji, public relations, prawniczej, kadr, finansów i księgowości oraz bankowości.

Finance Care Sp. z o.o. – w ramach współpracy z firmami ubezpieczeniowymi oraz bankami spółka Finance Care świadczy usługi outsourcingowe dla wymienionych podmiotów.

Industry Personnel Services Sp. z o.o. - realizuje zadania związane z prowadzeniem projektów zarządzania wydziałowymi częściami lub całymi zakładami produkcyjnymi.

Sellpro Sp. z o.o. - merchandising i promocje – profesjonalna obsługa procesu sprzedaży, realizuje również usługi związane z rekrutacją i udostępnianiem pracowników, doradztwem w zakresie prowadzenia działalności gospodarczej i zarządzania, działalność związaną z bazami danych, badanie rynku.

Clean Staff Sp. z o.o. - przedmiotem działalności Spółki są kompleksowe usługi sprzątnięcia i czyszczenia obiektów służby zdrowia, innych obiektów użyteczności publicznej oraz obiektów podmiotów prywatnych.

Work Service International Sp. z o.o. – realizuje usługi związane z pracą tymczasową oraz rekrutacją pracowników na rynkach międzynarodowych.

Work Service Czech s.r.o. – realizuje usługi związane z pracą tymczasową, outsourcingiem oraz rekrutacją pracowników na rynku czeskim.

Work Service Slovakia s.r.o. - spółka pośrednio zależna od Work Service SA poprzez spółkę Industry Personnel Services Sp. z o.o., która jest większościowym wspólnikiem oraz Work Service International Sp. z o.o. (która posiada pozostałe udziały w Work Service Slovakia s.r.o.). Spółka realizuje zakres usług analogiczny do oferowanych przez Spółkę Dominującą na rynku krajowym, lecz na Słowacji.

Work Service Outsourcing Slovakia s.r.o. – kapitał zakładowy spółki w całości został objęty przez Work Service Slovakia s.r.o. Przedmiotem działalności spółki jest m.in. doradztwo personalne, opracowywanie i sprzedaż badań i analiz rynków pracy.

Work Service24 GmbH – spółka pośrednio zależna od Work Service SA, której 100% właścicielem jest Work Service GmbH & Co. KG. Siedzibą spółki jest Hoppegarten pod Berlinem. Przedmiotem działalności spółki jest pośrednictwo na rynku pracy (włącznie z usługami headhuntingu, prowadzeniem rekrutacji), wynajmowanie pracowników (praca tymczasowa), opracowywanie i sprzedaż badań i analiz rynków pracy.

Exact Systems S.A. - spółka świadczy wyspecjalizowane usługi w zakresie kontroli, selekcji oraz naprawy komponentów i podzespołów przede wszystkim w branży motoryzacyjnej, ale również teleinformatycznej.

Exact Systems s.r.l. – spółka pośrednio zależna od Work Service SA poprzez spółki Exact Systems S.A. (99,97%) oraz Automotive Assembly Systems Sp. z o.o. (0,03%). Spółka dedykowana do obsługi rynku rumuńskiego, świadczy usługi w zakresie kontroli, selekcji oraz naprawy komponentów i podzespołów przede wszystkim w branży motoryzacyjnej.

Automotive Assembly Systems Sp. z o.o. - spółka świadczy usługi w zakresie podmontażu, polegającego na łączeniu dwóch/trzech komponentów w jedną całość stanowiącą moduł lub gotowy komponent, który potem może być dalej montowany w wyrobie gotowym.

Exact Systems Slovakia s.r.o. - spółka dedykowana do obsługi rynku słowackiego, świadczy usługi w zakresie kontroli, selekcji oraz naprawy komponentów i podzespołów przede wszystkim w branży motoryzacyjnej.

Exact Systems Czech Republic s.r.o. - spółka dedykowana do obsługi rynku czeskiego, świadczy usługi w zakresie kontroli, selekcji oraz naprawy komponentów i podzespołów przede wszystkim w branży motoryzacyjnej.

Exact Systems GmbH - spółka dedykowana do obsługi rynku niemieckiego, świadczy usługi w zakresie kontroli, selekcji oraz naprawy komponentów i podzespołów przede wszystkim w branży motoryzacyjnej.

Exact Systems Kalite Kontrol Ltd. Sti. - 99% udziałów w tej spółce zostało objętych przez spółkę Exact Systems S.A., a 1% udziałów zostało objętych przez Automotive Assembly Systems Sp. z o.o. (zależną w 100% od spółki Exact Systems S.A.) Spółka dedykowana jest do obsługi rynku tureckiego, świadczy usługi w zakresie kontroli, selekcji oraz naprawy komponentów i podzespołów przede wszystkim w branży motoryzacyjnej.

AO Exact Systems z siedzibą w Moskwie (Rosja) – spółka pośrednio zależna od Work Service SA, 100 % właścicielem tej spółki jest spółka Exact Systems S.A. Spółka jest dostawcą rozwiązań w zakresie selekcji, naprawy, sortowania części i komponentów oraz wyrobów gotowych dla firm branży motoryzacyjnej w Federacji Rosyjskiej i na Ukrainie. Odbiorcami usług świadczonych przez spółkę są w szczególności dostawcy i poddostawcy dla przemysłu motoryzacyjnego oraz producenci samochodów, a także zakłady o profilu produkcji wielkoseryjnej z branży elektronicznej i AGD.

Exact Systems China Ltd. - spółka dedykowana do obsługi rynku chińskiego, świadczy usługi w zakresie kontroli, selekcji oraz naprawy komponentów i podzespołów przede wszystkim w branży motoryzacyjnej.

Exact Systems Limited – Spółka w 100% zależna od Exact Systems S.A. Głównym przedmiotem działalności spółki jest finansowanie spółek z Grupy Exact Systems w formie udzielania pożyczek zawartych na warunkach rynkowych. Do 30 grudnia 2014 w zakres działalności spółki wchodziło również udzielanie praw na korzystanie z praw własności intelektualnej

Exact Systems Ltd (UK) - 100% udziałów w tej spółce zostało objętych przez spółkę Exact Systems S.A. Spółka dedykowana jest do obsługi rynku w Wielkiej Brytanii, świadczy usługi w zakresie kontroli, selekcji oraz naprawy komponentów i podzespołów przede wszystkim w branży motoryzacyjnej.

Proservice Worldwide (Cyprus) Limited – statutowy przedmiot działalności spółki obejmuje bardzo szeroki zakres aktywności gospodarczej możliwej do podjęcia w granicach wyznaczonych wymogami wynikającymi z obowiązujących przepisów prawa, w tym m.in.: działalność handlowa, zarządcza, doradcza (w tym świadczenie usług doradczych na rzecz spółek należących do tej samej grupy kapitałowej), udzielanie wsparcia (w tym finansowego) na rzecz spółek należących do tej samej grupy kapitałowej, działalność turystyczna i hotelarska, a także prowadzenie i podejmowanie jakiegokolwiek innej działalności oraz wykonywanie jakichkolwiek czynności, uznanych przez zarząd za wskazane ze względu na cele spółki oraz która może pośrednio lub bezpośrednio zwiększać wartość spółki lub rentowność jakiegokolwiek działalności, własności lub praw spółki. Spółka nie prowadzi obecnie działalności operacyjnej.

Proservice Worldwide Limited z siedzibą na Brytyjskich Wyspach Dziewiczych – zadaniem spółki jest realizacja obsługi outsourcingu personalnego – kluczowych klientów grupy Proservice – poza granicami Federacji Rosyjskiej.

ZAO Work Service Russia - spółka zajmująca się obszarem outsourcingu na terenie Federacji Rosyjskiej, świadczy usługi w zakresie outsourcingu logistyki, merchandisingu przemysłowego i usług konsultingowych.

IT Kontrakt GmbH – spółka pośrednio zależna od Work Service SA. Spółka dedykowana do obsługi rynku niemieckiego w zakresie analogicznym do spółki IT Kontrakt Sp. z o.o.

IT Kontrakt o.o.o. - spółka pośrednio zależna od Work Service SA, której 100% właścicielem jest ZAO Work Service Russia. Spółka dedykowana do obsługi rynku rosyjskiego w zakresie analogicznym do spółki IT Kontrakt Sp. z o.o.

Krajowe Centrum Pracy Sp. z o.o. - celem utworzenia spółki jest prowadzenie działalności w zakresie oferowania klientom wyspecjalizowanych rozwiązań z zakresu pracy stałej jak i czasowej, rekrutacji specjalistów również na rynkach zagranicznych, outsourcingu typowych funkcji dla branży surowców i wytwarzania energii.

Work Express Sp. z o.o. – spółka bezpośrednio zależna od Spółki Dominującej, w której Work Service SA posiada 100% udziałów. Jako agencja pracy tymczasowej oferuje kompleksową organizację procesu zatrudnienia pracowników tymczasowych. Drugim zakresem działalności spółki są usługi pośrednictwa pracy i doradztwa personalnego. Trzecim obszarem działalności są usługi outsourcingu procesów. Wykorzystując posiadaną wiedzę i doświadczenie zdobyte w trakcie obsługi przedsiębiorstw z branży TSL w zakresie pracy tymczasowej, firma stworzyła innowacyjne rozwiązania dla klientów w branżach: IT, elektroniki użytkowej, odzieżowej, spożywczej, przemysłu ciężkiego, sklepów internetowych.

Outsourcing Solutions Partner Sp. z o.o. – spółka pośrednio zależna od Work Service SA. 100 % właścicielem tej spółki jest spółka Work Express Sp. z o.o. (w 100% zależna od Work Service SA).

Clean24h Sp. z o.o. - spółka pośrednio zależna od Work Service SA. 100 % właścicielem tej spółki jest spółka Work Express Sp. z o.o. (w 100% zależna od Work Service SA).

LogistykaPL Sp. z o.o. - spółka pośrednio zależna od Work Service SA. 100 % właścicielem tej spółki jest spółka Work Express Sp. z o.o. (w 100% zależna od Work Service SA).

Workbus Sp. z o.o. - spółka pośrednio zależna od Work Service SA. 100 % właścicielem tej spółki jest spółka Work Express Sp. z o.o. (w 100% zależna od Work Service SA).

Prohuman 2004 Kft - spółka bezpośrednio zależna od Spółki Dominującej, w której Work Service SA posiada 75% udziałów. Spółka jest jedną z największych agencji pośrednictwa pracy działającą na rynku węgierskim. Prohuman działa na węgierskim rynku usług personalnych od 2004 roku. Spółka wchodzi w skład grupy kapitałowej Prohume Group, obejmującej w sumie pięć firm działających w różnych obszarach (kompleksowe usługi HR, merchandising, promocje sprzedaży, eventy marketingowe, telemarketing).

Prohuman Outsourcing Kft. - pośrednio zależna od Work Service SA. 100 % właścicielem tej spółki jest spółka Prohuman 2004 Kft (w 75% zależna od Work Service SA).

Work Service SPV Sp. z o.o. - spółka w 97,84% zależna od Work Service SA. (Work Service SA posiada bezpośrednio 77,72% udziału w kapitale i pośrednio poprzez Exact Systems SA: 4,84%, Work Service International Sp. z o.o.: 15,29%. Jej założenie związane jest z realizacją zapisów z umowy z Fiege Logistik Stiftung & Co. KG z siedzibą w Greven, Niemcy.

Enloyd Gmbh – spółka prowadzi działalność analogiczną do spółki Antal Sp. z o.o. na rynku niemieckim. Kapitał spółki został w całości objęty przez spółkę Work Service Gmbh&Co.KG. Spółka została zarejestrowana w dniu 23.03.2015.

Enloyd Kft - spółka prowadzi działalność analogiczną do spółki Antal Sp. z o.o. na rynku węgierskim. Kapitał tej spółki w całości został objęty przez spółkę Prohuman 2004 Kft, która jest w 75% zależna od Work Service SA.

Antal International s.r.o. (Czechy) - spółka prowadzi działalność analogiczną do spółki Antal Sp. z o.o. na rynku czeskim. Kapitał tej spółki w całości został objęty przez spółkę Work Service Czech s.r.o, która jest w 100% zależna od Work Service SA.

Antal International s.r.o. (Słowacja) - spółka prowadzi działalność analogiczną do spółki Antal Sp. z o.o. na rynku słowackim. Kapitał tej spółki w całości został objęty przez spółkę Work Service Slovakia s.r.o, która jest pośrednio zależna od Work Service SA.

EMG Leasing – spółka z siedzibą w Petersburgu, w 100 % zależna od ZAO Work Service Russia (w 100% zależne od Work Service SA). Spółka świadczy usługi leasingu pracowników na terenie północno-zachodniej Rosji.

EMG Upravlenije (EMG Management) - spółka z siedzibą w Petersburgu, w 100 % zależna od ZAO Work Service Russia (w 100% zależne od Work Service SA). Spółka świadczy usługi rekrutacji pracowników na terenie północno-zachodniej Rosji.

Janveer Limited (BVI) – spółka z siedzibą na Brytyjskich Wyspach Dziewiczych, w 100% zależna od spółki Proservice Worldwide Ltd (BVI) (w 100% zależnej od Work service SA). Spółka świadczy usługi outsourcingu pracowników, doboru personalnego, doradztwa personalnego i pracy tymczasowej.

Control + Rework Service Polska Sp. z o.o. - spółka działa w branży outsourcingu i specjalizuje się w kontroli jakości dla przemysłu motoryzacyjnego na rynku polskim.

Control + Rework Service NV - spółka działa w branży outsourcingu i specjalizuje się w kontroli jakości dla przemysłu motoryzacyjnego na rynku belgijskim.

Exact Systems Hungary LLC - spółka dedykowana do obsługi rynku węgierskiego, świadczy usługi w zakresie kontroli, selekcji oraz naprawy komponentów i podzespołów przede wszystkim w branży motoryzacyjnej.

Work Service Fahrschule QC Gmbh (wcześniejsza nazwa Fortuncorona Gmbh) - spółka pośrednio zależna od Work Service SA. Głównym przedmiotem działalności spółki są specjalistyczne szkolenia dla pracowników branży logistycznej. Działalność spółki jest skierowana na podwyższanie kwalifikacji pracowników, poprzez umożliwianie im uzyskania dodatkowych licencji niezbędnych do obsługi maszyn i urządzeń używanych w branży logistycznej. Spółka prowadzi również kursy prawa jazdy kategorii C+E dla pracowników własnych oraz dla klientów zewnętrznych.

Human Existence Kft.- spółka pośrednio zależna od Work Service SA. 100% udziałów w tej spółce posiada spółka Prohuman 2004 Kft (w 75% zależna od Work Service SA). Spółka zajmuje się leasingiem pracowników tymczasowych oraz outsourcingiem. Operuje w północno-wschodnich Węgrzech.

Work Service Deutschland GmbH- spółka pośrednio zależna od Work Service SA. Przedmiotem działalności spółki jest pośrednictwo na rynku pracy, wynajmowanie pracowników (praca tymczasowa) przede wszystkim w branży logistycznej. Spółka łączy logistyczne know-how z wiedzą na temat zasobów ludzkich oraz wdraża inteligentne rozwiązania kadrowe dla handlu i branży logistycznej. Spółka działa na rynku niemieckim.

Work Service GmbH & Co. KG z siedzibą w Dusseldorfie, Niemcy - spółka komandytowa prawa niemieckiego (Spółka Holdingowa), w której Work Service SPV Sp. z o.o. oraz Fiege Logistik Stiftung & Co. KG z siedzibą w Greven, Niemcy są komandytariuszami, natomiast Work Service GP GmbH z siedzibą w Wiedniu jest komplementariuszem. Kapitał zakładowy Spółki Holdingowej (fixed capital) wynosi 100.000 euro. W dacie zarejestrowania Spółki Holdingowej (tj. na dzień 4 września 2014r.) spółka Fiege Logistik Stiftung & Co. KG z siedzibą w Greven, Niemcy posiadała udział kapitałowy w wysokości 77.000 euro, tj. 77% kapitału Spółki Holdingowej, natomiast Work Service SPV Sp. z o.o. posiadała udział w wysokości 23.000 euro, tj. 23% kapitału Spółki Holdingowej. Spółka Work Service SPV Sp. z o.o. posiada udział kapitałowy w wysokości 74.000 euro, tj. 74% kapitału Spółki Holdingowej, a spółka Fiege Logistik Stiftung & Co. KG z siedzibą w Greven, Niemcy posiada udział kapitałowy w wysokości 26.000, tj. 26% kapitału Spółki Holdingowej. Spółka Work Service GP GmbH z siedzibą w Wiedniu będąca komplementariuszem Spółki Holdingowej nie posiada w niej udziału kapitałowego. Celem Spółki Holdingowej jest zarządzanie udziałami w innych spółkach.

Work Service Outsourcing Deutschland GmbH – spółka pośrednio zależna od Work Service SA. Spółka oferuje usługi związane z outsourcingiem procesów, ze szczególnym nastawieniem na logistykę. Spółka działa na rynku niemieckim. Unikalność spółki polega na szkoleniu i zapewnianiu rozwoju pracownikom zgodnie z potrzebami klientów. Szkolenia te odbywają się w ponad 100 lokalizacjach firmy lub we współpracy z jej partnerami w Niemczech.

Work Service GP GmbH - spółka prawa austriackiego. Spółka pełni funkcje komplementariusza w spółce Work Service GmbH & Co. KG.

HR-Rent Kft. – spółka świadczy usługi pracy tymczasowej na terenie Węgier oraz za granicą (Austria, Niemcy)

Profield 2008 Kft. – spółka zajmuje się świadczeniem kompleksowych usług pośrednictwa różnych produktów finansowych, tj. świadczy usługi outsourcingu usług finansowych.

HR Global d.o.o. – spółka holdingowa

Naton kadrovsko svetovanje d.o.o. (Słowenia) - najstarsza agencja HR w Słowenii. Zajmuje drugie do trzeciego miejsca w zależności od wielkości i liczby pracowników tymczasowych w Słowenii.

Naton Ljudski potencijali d.o.o. (Chorwacja) - firma działa na terenie Chorwacji, specjalizuje się przede wszystkim w sektorze farmaceutycznym.

Work Service SK s.r.o. - spółka pośrednio zależna od Work Service SA poprzez spółkę Work Service Slovakia s.r.o. Spółka realizuje zakres usług analogiczny do oferowanych przez Spółkę Dominującą na Słowacji.

Kariera.pl Sp. z o.o. – spółka w 51% zależna od Krajowego Centrum Pracy Sp. z o.o. Spółka jest administratorem serwisu „kariera.pl”, który jest dedykowany dla kandydatów segmentu premium (pracowników i ofert pracy dotyczących specjalistów i managerów średniego i wyższego szczebla.).

Finance Care Hungary Pénzügyi Tanácsadó Kft. - w ramach współpracy z firmami ubezpieczeniowymi oraz bankami spółka świadczy usługi outsourcingowe dla wymienionych podmiotów na rynku węgierskim.

APT Resources&Services s.r.l.- firma została założona w 1994 roku. Firma działa głównie w branżach: IT, bankowości i finansów, inżynierii, handlu detalicznego, medycynie i farmaceutyce. Firma świadczy usługi związane z pracą tymczasową, rekrutacją i selekcją pracowników oraz outsourcingiem HR.

APT Human Resources s.r.l. - Podstawową działalnością firmy jest świadczenie usług pracy tymczasowej, najczęściej w następujących gałęziach przemysłu: Produkcja żywności, Energia, Finanse i Bankowość, Ubezpieczenia

APT Broker s.r.l. Firma świadczy usługi pośrednictwa finansowego dla sektora bankowego.

APT Finance Broker s.r.l. - Firma Świadczy usługi pośrednictwa finansowego dla sektora bankowego.

Work Service East Lcc – Firma świadczy usługi pośrednictwa w zatrudnianiu pracowników za granicą

2. Oświadczenie Zarządu o zgodności zasad rachunkowości

Zarząd Work Service SA oświadcza, że wedle najlepszej wiedzy, niniejsze kwartalne skonsolidowane sprawozdanie finansowe oraz jednostkowe sprawozdanie Work Service SA i dane porównywalne sporządzone zostały zgodnie z obowiązującymi zasadami rachunkowości oraz, że sprawozdanie to odzwierciedla w sposób prawdziwy, rzetelny i jasny sytuację majątkową i finansową Grupy Kapitałowej Work Service.

3. Stosowane zasady rachunkowości

Podstawę sporządzenia niniejszego śródrocznego skróconego sprawozdania finansowego stanowi rozporządzenie Ministra Finansów z dnia 19 lutego 2009 roku w sprawie informacji bieżących i okresowych przekazywanych przez emitentów papierów wartościowych oraz warunków uznawania za równoważne informacji wymaganych przepisami prawa państwa niebędącego państwem członkowskim (Dz. U. z 2014, poz. 133) oraz zostało ono sporządzone zgodnie z Międzynarodowymi Standardami Sprawozdawczości Finansowej (MSSF) zatwierdzonymi przez Unię Europejską (UE), a w zakresie nieuregulowanym powyższymi standardami zgodnie z wymogami ustawy z dnia 29 września 1994 roku o rachunkowości (Dz. U.2016 pozycja 1047) i wydanych na jej podstawie przepisów wykonawczych.

Niektóre jednostki Grupy prowadzą swoje księgi rachunkowe zgodnie z polityką (zasadami) rachunkowości określonymi przez Ustawę z dnia 29 września 1994 roku o rachunkowości („Ustawa”) z późniejszymi zmianami i wydanymi na jej podstawie przepisami („polskie standardy rachunkowości”). Skonsolidowane sprawozdanie finansowe zawiera korekty nie zawarte w księgach rachunkowych jednostek Grupy wprowadzone w celu doprowadzenia sprawozdań finansowych tych jednostek do zgodności z MSSF.

Skonsolidowane sprawozdanie finansowe na dzień 30 września 2017 roku zostało sporządzone na podstawie sprawozdań finansowych jednostek wchodzących w skład Grupy Kapitałowej zgodnie z zasadą kosztu historycznego.

Zarówno skrócone skonsolidowane sprawozdanie finansowe jak i jednostkowe sprawozdanie finansowe zawierają dane na dzień 30 września 2017 roku oraz za okres od 1 stycznia 2017 roku do 30 września 2017 roku. Dane porównawcze prezentowane są według stanu na dzień 31 grudnia 2016 roku dla skonsolidowanego sprawozdania z sytuacji finansowej, jednostkowego sprawozdania z sytuacji finansowej, skonsolidowanego sprawozdania ze zmian w kapitale własnym oraz jednostkowego sprawozdania ze zmian w kapitale własnym oraz za okres od 1 stycznia 2016 roku do 30 września 2016 roku dla skonsolidowanego sprawozdania z całkowitych dochodów, skonsolidowanego sprawozdania z przepływów pieniężnych, skonsolidowanego sprawozdania ze zmian w kapitale własnym oraz jednostkowego sprawozdania z całkowitych dochodów, jednostkowego sprawozdania z przepływów pieniężnych, jednostkowego sprawozdania ze zmian w kapitale własnym.

Wybrane dane finansowe w początkowej części raportu zostały przedstawione w EUR zgodnie z §85 Rozporządzenia Finansów z 19 lutego 2009 roku (Dz. U.2014 pozycja 133) Do przeliczenia pozycji bilansowych zastosowano kurs z ostatniego dnia, a dla pozycji z rachunku zysków i strat oraz rachunku przepływów pieniężnych zastosowano kurs średni w okresie.

	Średni kurs EUR w okresie	Kurs EUR na ostatni dzień okresu
01.01-30.09.2016	4,3688	4,3120
01.01-31.12.2016	4,3757	4,4240
01.01-30.09.2017	4,2566	4,3091

Przyjęte w niniejszym skonsolidowanym sprawozdaniu finansowym zasady (polityka) rachunkowości stosowane były w sposób ciągły i są one zgodne z zasadami rachunkowości stosowanymi w ostatnim zbadanym rocznym skonsolidowanym sprawozdaniu finansowym sporządzonym zgodnie z Międzynarodowymi Standardami Sprawozdawczości Finansowej (MSSF) zatwierdzonymi przez Unię Europejską za rok zakończony 31 grudnia 2016 roku, z wyjątkiem zmian opisanych poniżej.

Zmiana polityki rachunkowości dotyczy sposobu prezentacji kosztów w rachunku wyników.

Zarząd Work Service SA zdecydował, że od dnia 1 stycznia 2017 roku koszty będą prezentowane w układzie porównawczym. W ocenie zarządu informacja taka będzie bardziej przydatna i adekwatna dla akcjonariuszy.

Zmiana zasad polityki rachunkowości ma charakter zmiany dobrowolnej – jej celem było zapewnienie, aby prezentowane w skonsolidowanym sprawozdaniu z sytuacji finansowej Grupy Kapitałowej Work Service informacje były bardziej przydatne i wiarygodne.

4. Zestawienie oraz objaśnienie różnic pomiędzy danymi ujawnionymi w niniejszym skróconym skonsolidowanym sprawozdaniu finansowym a danymi opublikowanymi we wcześniejszych sprawozdaniach finansowych

W niniejszym skróconym sprawozdaniu finansowym nie dokonywaliśmy korekty wcześniej opublikowanych danych.

5. Przychody i wyniki przypadające na poszczególne segmenty działalności kontynuowanej w okresie od początku roku

Segment operacyjny jest częścią składową jednostki:

- a) która angażuje się w działalność gospodarczą, w związku z którą może uzyskiwać przychody i ponosić koszty (w tym przychody i koszty związane z transakcjami z innymi częściami składowymi tej samej jednostki),
- b) której wyniki działalności są regularnie przeglądane przez główny organ odpowiedzialny za podejmowanie decyzji operacyjnych w jednostce oraz wykorzystujący te wyniki przy decydowaniu o alokacji zasobów do segmentu i przy ocenie wyników działalności segmentu, a także
- c) w przypadku której są dostępne oddzielne informacje finansowe.

Zgodnie z wymogami MSSF 8, należy identyfikować segmenty operacyjne w oparciu o wewnętrzne raporty dotyczące tych elementów, które są regularnie weryfikowane przez osoby decydujące o przydzielaniu zasobów do danego segmentu i oceniające jego wyniki finansowe.

W Grupie Kapitałowej przyjęto, iż podstawowym podziałem na segmenty działalności jest podział według rodzajów działalności gospodarczej. Działalność gospodarcza Grupy Kapitałowej prowadzona jest w odrębnych spółkach zależnych. Znacząca większość działalności Grupy dotyczy pracy tymczasowej. W niniejszym raporcie Grupa Kapitałowa ujawniła informacje dotyczące przychodów w podziale na poszczególne branżowe segmenty działalności – ponieważ w tym układzie analizuje je Zarząd Spółki Dominującej.

Zarząd Jednostki Dominującej monitoruje oddzielnie wyniki operacyjne segmentów w celu podejmowania odpowiednich decyzji biznesowych. Podstawą oceny jest wynik na działalności operacyjnej, który jest mierzony w taki sam sposób jak wynik na działalności operacyjnej w skonsolidowanym sprawozdaniu finansowym po uwzględnieniu eliminacji transakcji pomiędzy segmentami (przedstawionymi w załączonych niżej tabelach). Ceny transakcyjne stosowane przy transakcjach pomiędzy segmentami operacyjnymi są ustalane na zasadach rynkowych podobnie jak przy transakcjach ze stronami niepowiązanymi.

Zasady rachunkowości stosowane do przygotowania danych finansowych dla segmentów sprawozdawczych są zgodne z polityką rachunkowości Grupy opisaną w punkcie 1.1.5 informacji dodatkowej do skonsolidowanego sprawozdania finansowego za 2016 rok „Podstawowe zasady księgowe”.

Finansowanie Grupy (łącznie z kosztami i przychodami finansowymi), podatek dochodowy oraz udział w zysku lub stracie jednostek wycenianych metodą praw własności są monitorowane na poziomie Grupy i nie ma miejsca ich alokacja do segmentów.

Grupa nie stosuje niesymetrycznych alokacji kosztów i przychodów do segmentów sprawozdawczych.

Grupa prezentuje wartość zysku lub straty dla każdego segmentu sprawozdawczego, natomiast nie prezentuje sumy aktywów i zobowiązań dla każdego segmentu sprawozdawczego, ponieważ te kwoty nie są regularnie przedstawiane głównemu organowi odpowiedzialnemu za podejmowanie decyzji operacyjnych. Grupa nie ujawnia również podziału przychodów uzyskanych od klientów zewnętrznych na szczegółowe tytuły produktów i usług ponieważ informacje na ten temat są niedostępne i koszt ich uzyskania byłby nadmierny.

Grupa nie ujawnia podziału między segmentami kosztów amortyzacji ponieważ dane te nie są istotne z punktu widzenia prowadzonej działalności i nie są przedstawiane do przeglądu przez organy odpowiedzialne za podejmowanie decyzji.

W poniższych tabelach przedstawione zostały dane dotyczące przychodów i kosztów poszczególnych segmentów branżowych Grupy za kwartały zakończone dnia: 30 września 2017 roku oraz dane porównawcze za kwartał zakończony 30 września 2016 roku, jak również dane narastające za okres pierwszych 9 miesięcy 2017 roku oraz pierwszych 9 miesięcy 2016 roku.

Działalność kontynuowana 01.01.2017-30.09.2017

	Praca Tymczasowa	Pozostałe	Nieprzypisane	Razem	Wyłączenia	Działalność ogółem
Przychody						
Sprzedaż na rzecz klientów zewnętrznych	1 408 384 618	416 497 748		1 824 882 366		-
Sprzedaż wewnętrzna	105 407 427	68 876 123		174 283 550	-174 283 550	-
Przychody segmentu ogółem	1 513 792 045	485 373 871		1 999 165 916	-174 283 550	1 824 882 366
Koszty						
Koszty od dostawców zewnętrznych	1 288 599 033	277 154 179		1 565 753 213		
Koszty od dostawców z grupy	95 832 656	40 172 448		136 005 104	-136 005 104	-
Koszty segmentu ogółem	1 384 431 690	317 326 627		1 701 758 317	-136 005 104	1 565 753 213
Wynik						
Zysk/(strata) segmentu	119 785 584	139 343 569		259 129 153		259 129 153
Koszty nieprzypisane			265 090 362	265 090 362	-46 545 704	218 544 657
Pozostałe Przychody Operacyjne						
Sprzedaż na rzecz klientów zewnętrznych			14 493 426	14 493 426	0	
Sprzedaż wewnętrzna			10 156 177	10 156 177	-10 156 177	-
Przychody segmentu ogółem			24 649 603	24 649 603	-10 156 177	14 493 426
Pozostałe Koszty Operacyjne						
Koszty od dostawców zewnętrznych			13 406 123	13 406 123	0	
Koszty od dostawców z grupy			4 566 737	4 566 737	-4 566 737	-
Koszty segmentu ogółem			17 972 859	17 972 859	-4 566 737	13 406 123
Wynik						
Zysk/(strata) na działalności operacyjnej segmentu						41 671 800
Przychody Finansowe						
Sprzedaż na rzecz klientów zewnętrznych			3 547 896	3 547 896		-
Sprzedaż wewnętrzna			108 560 874	108 560 874	-108 560 874	-
Przychody segmentu ogółem			112 108 770	112 108 770	-108 560 874	3 547 896
Koszty Finansowe						
Koszty od dostawców zewnętrznych			29 987 402	29 987 402		-
Koszty od dostawców z grupy			116 185 056	116 185 056	-116 185 056	-
Koszty segmentu ogółem			146 172 458	146 172 458	-116 185 056	29 987 402
Wynik						
Zysk/(strata) na działalności gospodarczej						15 232 294
Wynik						
Zysk/(strata) brutto						15 232 294
Podatek			11 428 209	11 428 209		11 428 209
Wynik						
Zysk/(strata) netto segmentu						3 804 085

Działalność kontynuowana 01.01.2016-30.09.2016

	Praca Tymczasowa	Pozostałe	Nieprzypisane	Razem	Wyłączenia	Działalność ogółem
Przychody						
Sprzedaż na rzecz klientów zewnętrznych	1 277 965 427	365 273 795		1 643 239 222		-
Sprzedaż wewnętrzna	120 313 914	66 366 657		186 680 570	-186 680 570	-
Przychody segmentu ogółem	1 398 279 340	431 640 451		1 829 919 792	-186 680 570	1 643 239 222
Koszty						
Koszty od dostawców zewnętrznych	1 155 481 174	238 506 886		1 393 988 060		
Koszty od dostawców z grupy	114 168 927	31 895 758		146 064 686	-146 064 686	-
Koszty segmentu ogółem	1 269 650 101	270 402 644		1 540 052 746	-146 064 686	1 393 988 060
Wynik						
Zysk/(strata) segmentu	122 484 253	126 766 908		249 251 161		249 251 161
Koszty nieprzypisane			260 625 865	260 625 865	-47 686 324	212 939 541
Pozostałe Przychody Operacyjne						
Sprzedaż na rzecz klientów zewnętrznych			13 888 660	13 888 660	0	
Sprzedaż wewnętrzna			15 473 937	15 473 937	-15 473 937	-
Przychody segmentu ogółem			29 362 598	29 362 598	-15 473 937	13 888 660
Pozostałe Koszty Operacyjne						
Koszty od dostawców zewnętrznych			14 266 126	14 266 126	0	
Koszty od dostawców z grupy			648 926	648 926	-648 926	-
Koszty segmentu ogółem			14 915 052	14 915 052	-648 926	14 266 126
Wynik						
Zysk/(strata) na działalności operacyjnej segmentu						35 934 155
Przychody Finansowe						
Sprzedaż na rzecz klientów zewnętrznych			1 777 962	1 777 962		-
Sprzedaż wewnętrzna			43 229 518	43 229 518	-43 229 518	-
Przychody segmentu ogółem			45 007 481	45 007 481	-43 229 518	1 777 962
Koszty Finansowe						
Koszty od dostawców zewnętrznych			23 640 496	23 640 496		-
Koszty od dostawców z grupy			10 471 763	10 471 763	-10 471 763	-
Koszty segmentu ogółem			34 112 259	34 112 259	-10 471 763	23 640 496
Wynik						
Zysk/(strata) na działalności gospodarczej						14 071 621
Wynik						
Zysk/(strata) brutto						14 071 621
Podatek			10 824 220	10 824 220		10 824 220
Wynik						
Zysk/(strata) netto segmentu						3 247 401

Działalność kontynuowana 01.07.2017-30.09.2017

	Praca Tymczasowa	Pozostałe	Nieprzypisane	Razem	Wyłączenia	Działalność ogółem
Przychody						
Sprzedaż na rzecz klientów zewnętrznych	476 775 450	142 942 103		619 717 553		-
Sprzedaż wewnętrzna	33 313 161	21 832 966		55 146 126	-55 146 126	-
Przychody segmentu ogółem	510 088 610	164 775 069		674 863 679	-55 146 126	619 717 553
Koszty						
Koszty od dostawców zewnętrznych	438 051 326	99 215 905		537 267 231		
Koszty od dostawców z grupy	31 354 670	12 054 123		43 408 793	-43 408 793	-
Koszty segmentu ogółem	469 405 996	111 270 028		580 676 024	-43 408 793	537 267 231
Wynik						
Zysk/(strata) segmentu	38 724 124	43 726 198		82 450 322		82 450 322
Koszty nieprzypisane			87 211 290	87 211 290	-14 322 953	72 888 337
Pozostałe Przychody Operacyjne						
Sprzedaż na rzecz klientów zewnętrznych			5 237 067	5 237 067	0	
Sprzedaż wewnętrzna			2 394 346	2 394 346	-2 394 346	-
Przychody segmentu ogółem			7 631 412	7 631 412	-2 394 346	5 237 067
Pozostałe Koszty Operacyjne						
Koszty od dostawców zewnętrznych			386 256	386 256	0	
Koszty od dostawców z grupy			261 011	261 011	-261 011	-
Koszty segmentu ogółem			647 267	647 267	-261 011	386 256
Wynik						
Zysk/(strata) na działalności operacyjnej segmentu						14 412 795
Przychody Finansowe						
Sprzedaż na rzecz klientów zewnętrznych			219 497	219 497		-
Sprzedaż wewnętrzna			9 147 246	9 147 246	-9 147 246	-
Przychody segmentu ogółem			9 366 743	9 366 743	-9 147 246	219 497
Koszty Finansowe						
Koszty od dostawców zewnętrznych			6 045 808	6 045 808		-
Koszty od dostawców z grupy			4 104 740	4 104 740	-4 104 740	-
Koszty segmentu ogółem			10 150 548	10 150 548	-4 104 740	6 045 808
Wynik						
Zysk/(strata) na działalności gospodarczej						8 586 485
Wynik						
Zysk/(strata) brutto						8 586 485
Podatek			4 727 447	4 727 447		4 727 447
Wynik						
Zysk/(strata) netto segmentu						3 859 037

Działalność kontynuowana 01.07.2016-30.09.2016

	Praca Tymczasowa	Pozostałe	Nieprzypisane	Razem	Wyłączenia	Działalność ogółem
Przychody						
Sprzedaż na rzecz klientów zewnętrznych	440 007 426	116 180 886		556 188 312		-
Sprzedaż wewnętrzna	39 680 918	22 481 365		62 162 283	-62 162 283	-
Przychody segmentu ogółem	479 688 343	138 662 251		618 350 595	-62 162 283	556 188 312
Koszty						
Koszty od dostawców zewnętrznych	394 179 939	75 239 181		469 419 120		
Koszty od dostawców z grupy	37 879 564	11 838 385		49 717 949	-49 717 949	-
Koszty segmentu ogółem	432 059 503	87 077 566		519 137 069	-49 717 949	469 419 120
Wynik						
Zysk/(strata) segmentu	45 827 487	40 941 706		86 769 192		86 769 192
Koszty nieprzypisane			84 347 167	84 347 167	-15 388 185	68 958 982
Pozostałe Przychody Operacyjne						
Sprzedaż na rzecz klientów zewnętrznych			3 528 706	3 528 706	0	
Sprzedaż wewnętrzna			4 235 627	4 235 627	-4 235 627	-
Przychody segmentu ogółem			7 764 333	7 764 333	-4 235 627	3 528 706
Pozostałe Koszty Operacyjne						
Koszty od dostawców zewnętrznych			3 967 937	3 967 937	0	
Koszty od dostawców z grupy			610 426	610 426	-610 426	-
Koszty segmentu ogółem			4 578 363	4 578 363	-610 426	3 967 937
Wynik						
Zysk/(strata) na działalności operacyjnej segmentu						17 370 980
Przychody Finansowe						
Sprzedaż na rzecz klientów zewnętrznych			466 871	466 871		-
Sprzedaż wewnętrzna			3 604 393	3 604 393	-3 604 393	-
Przychody segmentu ogółem			4 071 264	4 071 264	-3 604 393	466 871
Koszty Finansowe						
Koszty od dostawców zewnętrznych			8 345 034	8 345 034		-
Koszty od dostawców z grupy			2 789 401	2 789 401	-2 789 401	-
Koszty segmentu ogółem			11 134 435	11 134 435	-2 789 401	8 345 034
Wynik						
Zysk/(strata) na działalności gospodarczej						9 492 817
Wynik						
Zysk/(strata) brutto						9 492 817
Podatek			3 271 284	3 271 284		3 271 284
Wynik						
Zysk/(strata) netto segmentu						6 221 533

Przychody od klientów zewnętrznych przypisane do kraju, w którym jednostka ma swoją siedzibę (Polska) oraz przypisane do wszystkich pozostałych krajów łącznie, w których jednostka uzyskuje swoje przychody przedstawia poniższa tabela:

PRZYCHODY NETTO	2017	[%]	2016	[%]
	3 kwartały	udział	3 kwartały	udział
Polska	931 239 859	51,0%	863 231 735	52,5%
Zagranica	893 642 507	49,0%	780 007 486	47,5%
Razem	1 824 882 366	100,0%	1 643 239 222	100,0%

PRZYCHODY NETTO	2017	[%]	2016	[%]
	3. kwartał	udział	3. kwartał	udział
Polska	306 477 684	16,8%	295 464 164	53,1%
Zagranica	313 239 868	17,2%	260 724 148	46,9%
Razem	619 717 553	34,0%	556 188 312	100,0%

Grupa nie wyodrębnia podziału aktywów trwałych na zlokalizowane w kraju, w którym jednostka ma swoją siedzibę oraz zlokalizowane we wszystkich pozostałych krajach łącznie, w których jednostka utrzymuje swoje aktywa. Z punktu widzenia Grupy podział taki nie jest istotny dla prowadzonej działalności.

Struktura sprzedaży usług Grupy Kapitałowej Work Service wraz z danymi porównywalnymi w układzie geograficznym na rynkach zagranicznych.

PRZYCHODY NETTO	2017	[%]	2016	[%]
	3 kwartały	udział	3 kwartały	udział
Polska	931 239 859	51,0%	863 231 735	52,5%
Czechy	84 452 368	4,6%	65 381 642	4,0%
Słowacja	58 562 930	3,2%	56 081 014	3,4%
Niemcy	221 377 619	12,1%	225 851 201	13,7%
Rosja	2 259 985	0,1%	1 182 971	0,1%
Rumunia	71 440 757	3,9%	8 621 316	0,5%
Turcja	12 318 426	0,7%	9 684 763	0,6%
Węgry	357 893 934	19,6%	340 723 634	20,7%
Anglia	8 680 221	0,5%	6 072 455	0,4%
Belgia	18 157 544	1,0%	17 447 158	1,1%
Słowenia	57 028 879	3,1%	48 940 158	3,0%
Chiny	942 403	0,1%	21 175	0,0%
Chorwacja	527 441	0,0%	0	0,0%
Razem	1 824 882 366	100,0%	1 643 239 222	100,0%

PRZYCHODY NETTO	2017	[%]	2016	[%]
	3. kwartał	udział	3. kwartał	udział
Polska	306 477 684	49,5%	295 464 164	53,1%
Czechy	28 909 101	4,7%	22 398 827	4,0%
Słowacja	19 086 106	3,1%	16 551 407	3,0%
Niemcy	79 973 598	12,9%	76 402 698	13,7%
Rosja	785 504	0,1%	440 449	0,1%
Rumunia	30 030 392	4,8%	3 532 713	0,6%
Turcja	3 044 136	0,5%	3 312 378	0,6%
Węgry	122 211 496	19,7%	115 348 213	20,7%
Anglia	3 169 091	0,5%	1 939 666	0,3%
Belgia	6 781 771	1,1%	4 797 570	0,9%
Słowenia	18 634 193	3,0%	15 979 053	2,9%
Chiny	500 991	0,1%	21 175	0,0%
Chorwacja	113 491	0,0%	0	0,0%
Razem	619 717 553	100,0%	556 188 312	100,0%

Ze względu na to, że działalność Spółki Dominującej jest jednorodna pod względem rodzaju świadczonych usług, znaczących klientów i otoczenia prawnego, Spółka ta określa całą swoją działalność jako segment pracy tymczasowej (stanowi 77% całości świadczonych usług). W związku z powyższym Spółka nie wyodrębnia segmentów sprawozdawczych. Udział 10 głównych klientów w całkowitych przychodach Grupy Kapitałowej Work Service.

Branża	3 kwartały 2017	Udział %
Motoryzacja	130 080 689	7,1%
Call center	69 400 399	3,8%
Przemysł inne	30 903 274	1,7%
Elektronika	26 710 214	1,5%
Usługi inne	24 368 050	1,3%
Usługi inne	21 259 262	1,2%
Usługi finansowo - ubezpieczeniowe	21 079 940	1,2%
Motoryzacja	16 567 126	0,9%
Motoryzacja	14 614 551	0,8%
Usługi inne	12 310 506	0,7%

JEDNOSTKOWE SPRAWOZDANIE FINANSOWE WORK SERVICE SA

Sprawozdanie z sytuacji finansowej Work Service SA na dzień 30 września 2017

AKTYWA	stan na 30.09.2017	stan na 31.12.2016
AKTYWA TRWAŁE	530 858 358,17	607 077 354,87
Wartości niematerialne i prawne	36 379 610,48	36 230 028,37
Rzeczowe aktywa trwałe	11 911 837,91	12 225 191,40
Nieruchomości inwestycyjne	4 051 188,00	0,00
Inne aktywa finansowe	402 588 386,62	538 840 964,25
Inne długoterminowe aktywa	4 234 660,00	4 234 660,00
Pozostałe długoterminowe aktywa finansowe	59 462 000,00	3 075 000,00
Aktywa z tytułu podatku odroczonego	12 065 856,14	12 065 856,14
Rozliczenia międzyokresowe	164 819,02	405 654,71
AKTYWA OBROTOWE	266 923 630,15	248 046 390,96
Zapasy	11 294 195,14	9 666 322,01
Należności handlowe oraz pozostałe należności	94 918 219,42	70 313 132,73
Inne aktywa finansowe	133 060 416,02	161 364 592,84
Inne aktywa krótkoterminowe	4 830 026,08	4 830 026,08
Środki pieniężne i ich ekwiwalenty	20 239 554,49	161 019,56
Rozliczenia międzyokresowe	2 581 219,00	1 711 297,74
AKTYWA RAZEM	797 781 988,32	855 123 745,83
PASYWA		
KAPITAŁ WŁASNY	242 741 421,09	291 275 509,88
Kapitał podstawowy	6 509 482,30	6 509 482,30
Kapitał zapasowy	285 450 630,04	287 458 678,33
Zysk (strata) netto	-49 218 691,25	-2 692 650,75
ZOBOWIĄZANIA I REZERWY		
Rezerwy na zobowiązania	4 583 778,70	3 900 774,70
Rezerwa z tytułu odroczonego podatku dochodowego	1 888 415,10	1 888 415,10
Rezerwa na świadczenia emerytalne i podobne pracownicze	1 063 479,81	983 893,75
Pozostałe rezerwy (krótkoterminowe)	1 631 883,79	1 028 465,85
Zobowiązania długoterminowe	224 340 710,21	217 447 133,13
1. Wobec jednostek powiązanych	0,00	0,00
2. Wobec pozostałych jednostek	224 340 710,21	217 447 133,13
Długoterminowe pożyczki i kredyty	191 956 855,21	123 588 042,21
Zobowiązania z tytułu emisji dłużnych papierów wartościowych	32 383 855,00	91 797 244,30
Inne zobowiązania finansowe	0,00	1 889 298,78
Inne zobowiązania	0,00	172 547,84
Zobowiązania krótkoterminowe	326 013 119,99	342 493 328,12
1. Wobec jednostek powiązanych	229 235 082,69	195 766 764,74
2. Wobec pozostałych jednostek	96 778 037,30	146 726 563,38
Zobowiązania z tytułu emisji dłużnych papierów wartościowych	0,00	19 691 508,89
Inne zobowiązania finansowe	6 407 346,58	8 720 371,85
Kredyty i pożyczki	21 916 989,31	25 029 249,90
Zobowiązania handlowe	7 494 294,94	8 118 060,37
Zobowiązania z tytułu podatków, ceł, ubezpieczeń i innych świadczeń	39 909 074,43	57 570 763,16
Zobowiązania z tytułu wynagrodzeń	15 520 452,17	20 666 079,93
Inne zobowiązania	5 529 879,87	6 930 529,28
3. Fundusze specjalne	0,00	0,00
Rozliczenia międzyokresowe	102 958,33	7 000,00
PASYWA RAZEM	797 781 988,32	855 123 745,83

**Sprawozdanie z całkowitych dochodów Work Service SA za okres
 3 miesięcy zakończony 30 września 2017 oraz za okres 9 miesięcy zakończony 30 września 2017**

	01.01.2017- 30.09.2017	01.01.2016- 30.09.2016	01.07.2017- 30.09.2017	01.07.2016- 30.09.2016
Przychody	426 713 978,96	422 198 504,43	139 364 099,43	147 657 239,89
Przychody netto ze sprzedaży produktów i usług	425 292 412,93	421 246 577,76	138 978 587,08	147 288 128,74
Zmiana stanu produktów	1 421 566,03	951 926,67	385 512,35	369 111,15
Koszt wytworzenia produktów na własne potrzeby	0,00	0,00	0,00	0,00
Przychody netto ze sprzedaży towarów i materiałów	0,00	0,00	0,00	0,00
Koszty działalności operacyjnej	436 281 896,36	425 968 081,02	143 222 707,66	147 448 304,87
Amortyzacja	3 823 918,99	3 792 461,59	1 293 252,22	1 116 881,01
Zużycie materiałów i energii	1 849 487,40	1 510 018,93	538 753,64	468 759,23
Usługi obce	90 462 773,06	83 225 313,01	29 405 911,75	28 994 737,69
Podatki i opłaty	822 007,14	530 349,21	194 431,55	192 516,06
Wynagrodzenia	281 140 412,89	278 893 318,89	92 927 668,53	97 231 168,43
Ubezpieczenia społeczne i inne świadczenia	54 570 439,91	52 776 508,11	17 796 196,89	18 209 970,06
Pozostałe koszty rodzajowe	3 612 856,97	5 240 111,28	1 066 493,08	1 234 272,39
Wartość sprzedanych towarów i materiałów	0,00	0,00	0,00	0,00
Zysk (strata) ze sprzedaży	-9 567 917,40	-3 769 576,59	-3 858 608,23	208 935,02
Pozostałe przychody operacyjne	8 661 798,48	7 505 183,08	2 513 674,25	2 153 819,26
Pozostałe koszty operacyjne	7 164 213,22	5 697 138,19	1 540 103,57	1 669 200,48
Zysk(strata) z działalności operacyjnej	-8 070 332,14	-1 961 531,70	-2 885 037,55	693 553,80
Zysk na sprzedaży spółki zależnej ITK	68 688 052,34	0,00	0,00	0,00
Strata na sprzedaży 49% udziałów w spółce zależnej Proservice wraz z odpisami aktualizującymi	-144 912 967,88	0,00	-981 216,82	0,00
Zysk(strata) z działalności operacyjnej SKORYGOWANY	-84 295 247,68	-1 961 531,70	-3 866 254,37	693 553,80
Przychody finansowe	62 592 756,73	26 643 885,48	2 967 157,60	407 329,35
Koszty finansowe	27 516 200,30	21 931 525,63	6 477 445,47	7 123 891,85
Zysk brutto	-49 218 691,25	2 750 828,15	-7 376 542,24	-6 023 008,70
Podatek dochodowy	0,00	1 144 379,21	0,00	215 057,00
Zysk (strata) netto	-49 218 691,25	1 606 448,94	-7 376 542,24	-6 238 065,70
Pozostałe całkowite dochody				
Pozycje, które nie zostaną przeniesione w późniejszych okresach do rachunku zysków i strat:				
- brak				
Pozycje, które mogą zostać przeniesione w późniejszych okresach do rachunku zysków i strat:				
- brak				
Pozostałe całkowite dochody za okres	0,00	0,00	0,00	0,00
Całkowite dochody za okres	-49 218 691,25	1 606 448,94	-7 376 542,24	-6 238 065,70
Zysk (strata) netto przypadająca akcjonariuszom:	-49 218 691,25	1 606 448,94	-7 376 542,24	-6 238 065,70
Zysk na akcję z działalności kontynuowanej i zaniechanej przypadający na akcjonariuszy jednostki dominującej w ciągu roku (w złotych)				
Z działalności kontynuowanej:				
- podstawowy	-0,76	0,02	-0,11	-0,10
- rozwodniony	-0,75	0,02	-0,11	-0,10
Z działalności zaniechanej:				
- podstawowy	0	0	0	0
- rozwodniony	0	0	0	0

Sprawozdanie z przepływów pieniężnych Work Service SA za okres 9 miesięcy zakończony 30 września 2017

	01.01.2017- 30.09.2017	01.01.2016- 30.09.2016
A. Przepływy środków pieniężnych z działalności operacyjnej		
I. Zysk (strata) netto	-49 218 691,25	1 606 448,94
II. Korekty razem	-12 511 806,33	20 310 572,86
1. Amortyzacja	3 823 918,99	3 792 461,59
2. Zyski (straty) z tytułu różnic kursowych	0,00	-6 656 153,77
3. Odsetki i udziały w zyskach (dywidendy)	7 753 948,32	-5 489 988,35
4. Zysk (strata) z działalności inwestycyjnej	-7 051 321,44	0,00
5. Zmiana stanu rezerw	1 137 435,09	1 522 186,33
6. Zmiana stanu zapasów	-1 627 873,13	-970 255,28
7. Zmiana stanu należności	-30 593 882,25	1 927 484,33
8. Zmiana stanu zobowiązań krótkoterminowych, z wyjątkiem pożyczek i kredytów	-20 540 522,78	25 728 124,83
9. Zmiana stanu rozliczeń międzyokresowych	-533 127,24	-914 994,24
10. Inne korekty	35 119 618,11	1 371 707,42
III. Przepływy pieniężne netto z działalności operacyjnej (I+II)	-61 730 497,58	21 917 021,80
B. Przepływy środków pieniężnych z działalności inwestycyjnej		
I. Wpływy	374 474 425,80	339 377 024,03
1. Zbycie wartości niematerialnych i prawnych oraz rzeczowych aktywów trwałych	0,00	0,00
2. Zbycie inwestycji w nieruchomości oraz wartości niematerialne i prawne	0,00	0,00
3. Z aktywów finansowych, w tym:	374 474 425,80	339 377 024,03
a) w jednostkach powiązanych	312 834 466,12	278 812 558,21
b) w pozostałych jednostkach	61 639 959,68	60 564 465,82
- zbycie aktywów finansowych	0,00	0,00
- dywidendy i udziały w zyskach	0,00	0,00
- spłata udzielonych pożyczek długoterminowych	61 613 296,55	60 445 205,43
- odsetki	26 663,13	119 260,39
- inne wpływy z aktywów finansowych	0,00	0,00
4. Inne wpływy inwestycyjne	0,00	0,00
II. Wydatki	3 660 147,61	430 585 541,52
1. Nabycie wartości niematerialnych i prawnych oraz rzeczowych aktywów trwałych	3 660 147,61	4 595 034,46
2. Inwestycje w nieruchomości oraz wartości niematerialne i prawne	0,00	0,00
3. Na aktywa finansowe, w tym:	0,00	425 990 507,06
a) w jednostkach powiązanych	0,00	363 337 155,73
b) w pozostałych jednostkach	0,00	62 653 351,33
- nabycie aktywów finansowych	0,00	0,00
- udzielone pożyczki długoterminowe	0,00	62 653 351,33
4. Inne wydatki inwestycyjne	0,00	0,00
III. Przepływy pieniężne netto z działalności inwestycyjnej (I-II)	370 814 278,19	-91 208 517,49

C. Przepływy środków pieniężnych z działalności finansowej		
I. Wpływy	455 772 964,92	91 329 041,23
1. Wpływ netto z wydania udziałów (emisji akcji) i innych instrumentów kapitałowych oraz dopłat do kapitału	0,00	0,00
2. Kredyty i pożyczki	435 772 964,92	91 329 041,23
3. Emisja dłużnych papierów wartościowych	20 000 000,00	0,00
4. Inne wpływy finansowe	0,00	0,00
II. Wydatki	744 778 210,60	22 668 589,36
1. Nabycie udziałów (akcji) własnych	0,00	0,00
2. Dywidendy i inne wypłaty na rzecz właścicieli	0,00	0,00
3. Inne, niż wypłaty na rzecz właścicieli, wydatki z tytułu podziału zysku	0,00	0,00
4. Spłaty kredytów i pożyczek	634 140 346,57	8 550 000,00
5. Wykup dłużnych papierów wartościowych	100 000 000,00	0,00
6. Z tytułu innych zobowiązań finansowych	0,00	0,00
7. Płatności zobowiązań z tytułu umów leasingu finansowego	0,00	1 744 679,95
8. Odsetki	10 183 432,94	11 581 095,64
9. Inne wydatki finansowe	454 431,09	792 813,77
III. Przepływy pieniężne netto z działalności finansowej (I-II)	-289 005 245,68	68 660 451,87
D. Przepływy pieniężne netto razem (A.III.+B.III+C.III)	20 078 534,93	-631 043,82
E. Bilansowa zmiana stanu środków pieniężnych, w tym:	20 078 534,93	-631 043,82
- zmiana stanu środków pieniężnych z tytułu różnic kursowych	0,00	0,00
F. Środki pieniężne na początek okresu	161 019,56	985 588,17
G. Środki pieniężne na koniec okresu (F+D), w tym	20 239 554,49	354 544,35
- o ograniczonej możliwości dysponowania	0,00	0,00

Sprawozdanie ze zmian w kapitale własnym Work Service SA

01.01.2017-30.09.2017	Kapitał akcyjny	Pozostałe kapitały / kapitał zapasowy	Zyski zatrzymane	Kapitał własny
Stan na 1 stycznia 2017	6 509 482,30	287 458 678,33	-2 692 650,75	291 275 509,88
Zysk (strata) netto roku obrotowego	0,00	0,00	-49 218 691,25	-49 218 691,25
Program managerski	0,00	684 602,46	0,00	684 602,46
Podział wyniku za 2016 na kapitał zapasowy:	0,00	-2 692 650,75	2 692 650,75	0,00
Stan na 30 września 2017	6 509 482,30	285 450 630,04	-49 218 691,25	242 741 421,09

01.01.2016-31.12.2016	Kapitał akcyjny	Pozostałe kapitały / kapitał zapasowy	Zyski zatrzymane	Kapitał własny
Stan na 1 stycznia 2016	6 509 482,30	270 989 281,45	14 869 499,64	292 368 263,39
Zysk (strata) netto roku obrotowego	0,00	0,00	-2 692 650,75	-2 692 650,75
Program managerski	0,00	1 599 897,24	0,00	1 599 897,24
Podział wyniku za 2015 na kapitał zapasowy:	0,00	14 869 499,64	-14 869 499,64	0,00
Stan na 31 grudnia 2016	6 509 482,30	287 458 678,33	-2 692 650,75	291 275 509,88

01.01.2016-30.09.2016	Kapitał akcyjny	Pozostałe kapitały / kapitał zapasowy	Zyski zatrzymane	Kapitał własny
Stan na 1 stycznia 2016	6 509 482,30	270 989 281,45	14 869 499,64	292 368 263,39
Zysk (strata) netto roku obrotowego	0,00	0,00	1 606 448,94	1 606 448,94
Program managerski	0,00	1 371 707,42	0,00	1 371 707,42
Podział wyniku za 2015 na kapitał zapasowy:	0,00	14 869 499,64	-14 869 499,64	0,00
Stan na 30 września 2016	6 509 482,30	287 230 488,51	1 606 448,94	295 346 419,75

OMÓWIENIE ŚRÓDROCZNEGO RAPORTU GRUPY KAPITAŁOWEJ ZA III KWARTAŁ 2017 ROKU

1. Istotne dokonania lub niepowodzenia spółki w III kwartałach 2017 roku wraz z wykazem największych zdarzeń ich dotyczących

Poniższa tabela przedstawia wybrane pozycje rachunku zysków i strat, uwzględniające wyniki z działalności kontynuowanej oraz zaniechanej (w tym wyniki Grupy ITK do 30.06.2017 oraz Proservice) za okres 01.01.2017-30.09.2017 oraz za okres 01.01.2016-30.09.2016.

Wybrane pozycje rachunku zysków i strat (w zł) z działalności zaniechanej i kontynuowanej	2017 – 3 kwartały	2016 – 3 kwartały	Dynamika 2017/2016
Przychody ze sprzedaży	1 975 027 097,21	1 819 817 720,00	8,53%
Koszty działalności operacyjnej	1 923 161 155,82	1 764 707 763,45	8,98%
Zysk (strata) ze sprzedaży	51 865 941,39	55 109 956,55	-5,89%
Zysk(strata) z działalności operacyjnej	51 913 460,32	55 020 253,92	-5,65%
EBITDA	64 537 364,15	66 812 553,31	-3,41%
Zysk (strata) brutto	-56 067 591,92	32 237 557,09	-273,92%
Zysk (strata) netto	-80 199 632,99	8 767 336,41	-1014,75%

Źródło: Grupa Kapitałowa Work Service

Poniższa tabela przedstawia wybrane pozycje rachunku zysków i strat z działalności kontynuowanej dla Grupy Kapitałowej Work Service za okres 01.01.2017-30.09.2017 oraz za okres 01.01.2016-30.09.2016.

Wybrane pozycje rachunku zysków i strat (w zł) z działalności kontynuowanej	2017 – 3 kwartały	2016 – 3 kwartały	Dynamika 2017/2016
Przychody ze sprzedaży	1 824 882 365,83	1 643 239 221,51	11,05%
Koszty działalności operacyjnej	1 784 297 870,03	1 606 927 600,80	11,04%
Zysk (strata) ze sprzedaży	40 584 495,80	36 311 620,71	11,77%
Zysk(strata) z działalności operacyjnej	41 671 799,72	35 934 154,57	15,97%
EBITDA	52 191 762,26	45 899 646,79	13,71%
Zysk (strata) brutto	15 232 293,58	14 071 621,28	8,25%
Zysk (strata) netto z działalności kontynuowanej	3 804 084,75	3 247 401,36	17,14%

W pierwszej trzech kwartałach 2017 r. Grupa Kapitałowa Work Service na działalności kontynuowanej osiągnęła wyniki finansowe na poziomie wyższym od tych, jakie wygenerowane zostały w analogicznym okresie 2016 r. W przeciwieństwie do lat poprzednich było to efektem głównie dynamicznego wzrostu organicznego Grupy Kapitałowej z ograniczonym wpływem akwizycji.

W III kwartałach 2017 r. Grupa Kapitałowa Work Service osiągnęła na działalności kontynuowanej:

- Przychody ze sprzedaży na poziomie 1.824.882 tys. zł w stosunku do 1.643.239 tys. zł w roku 2016, co oznacza dynamiczny wzrost o ponad 11%. Rozwój ten oparty jest przede wszystkim na solidnym wzroście organicznym, który wyniósł 7,3% co potwierdza, iż Grupa nie tylko skutecznie rośnie poprzez nowe przejęcia ale również z sukcesem rozwija istniejące już w Grupie linie biznesowe oraz terytorialne.
- Wzrost skali działalności przekłada się również na osiągnięte wyniki Grupy Kapitałowej które dynamicznie wzrosły na poziomie zysku ze sprzedaży oraz EBIT odpowiednio 11,77% oraz 15,97%.

- Raportowana strata na poziomie zysku netto jest efektem jednorazowych transakcji sprzedaży Grupy Proservice i dokonanych w związku z tym odpisów aktualizujących wartość tych aktywów.

Osiągnięte wielkości potwierdzają dynamiczny rozwój Grupy Kapitałowej – strategia ta (obejmująca ekspansję na nowe rynki, a także nowe segmenty rynku) realizowana będzie również w następnych okresach, tak aby osiągnąć poziom rozwoju porównywalny do największych firm działających w branży HR na świecie.

9 miesięcy 2017 to również zakończony proces sprzedaży istotnych aktywów Grupy takich jak IT Kontrakt oraz Spółek z Grupy Proservice. Sprzedaż aktywów jest elementem długoterminowej strategii Spółki mającej na celu obniżenie wartości zadłużenia finansowego Grupy. Przychody ze sprzedaży udziałów w samej Spółce IT Kontrakt przekroczyły 146 mln zł osiągając przy tym ponadprzeciętny zysk na tej transakcji. Przychody ze sprzedaży wykorzystane zostały m.in. do przedterminowego wykupu obligacji w kwocie 80 mln zł.

2. Opis czynników i zdarzeń w szczególności o nietypowym charakterze, mających znaczący wpływ na osiągnięte wyniki finansowe

W pierwszym półroczu 2017 r. sfinalizowano transakcję sprzedaży IT Kontrakt Sp. z o.o. a także Grupy Proservice. Obie transakcje miały charakter jednorazowy i w istotny sposób wpłynęły na osiągnięte wyniki finansowe.

W związku z transakcją sprzedaży ITK osiągnięto następujące wyniki :

Cena sprzedaży pomniejszona o koszty zw. ze sprzedażą	140 604 526,56
Sprzedane aktywa netto	-19 439 484,13
Nieodpisana wartość firmy	-44 278 758,43
Kapitały mniejszości	2 445 493,76
Zysk ze zbycia Grupy ITK	79 331 777,76

W związku z podpisaniem umowy sprzedaży 49% udziałów w grupie Proservice, na dzień 30.09.2017 rozpoznano utratę wartości z tytułu przeszacowania do wartości godziwej

Cena sprzedaży	7 000 000,00
Poręczenie długu przez Prologics	20 500 000,00
Odpis aktualizujący aktywa netto	-17 489 901,13
Odpis aktualizujący wartość firmy	-97 829 707,40
Odpis na należności, które WSSA miała od Grupy Proservice	-70 667 839,16
Strata netto z przeszacowania do wartości godziwej	-158 487 447,69

Na podstawie ekstrapolacji wyników osiągniętych przez Spółki z grupy Proservice za pierwszych 9 miesięcy roku łączna cena sprzedaży uwzględniająca poręczenie długu 27.500.000 zł stanowi 5,1-krotność zysku operacyjnego.

3. Objasnienia dotyczące sezonowości lub cykliczności działalności Grupy Kapitałowej w prezentowanym okresie

Działalność Grupy Kapitałowej Work Service cechuje się pewną sezonowością. Z historycznej analizy kształtowania się wielkości przychodów z działalności podstawowej wynika, że przychody generowane w pierwszym półroczu lat ubiegłych stanowiły około 40-45% ich rocznych wielkości.

4. Informacje dotyczące emisji, wykupu, i spłaty nieudziałowych i kapitałowych papierów wartościowych

4.1. Emisja, wykup i spłaty dłużnych papierów wartościowych

W dniu 30 marca 2017 roku Work Service S.A. (dalej: Emitent, za pośrednictwem Krajowego Depozytu Papierów Wartościowych S.A., dokonał wykupu obligacji serii S o numerze ISIN – PLWRKSR0076 („Obligacje”) o łącznej wartości

nominalnej 20.000.000,00 zł, tym samym Krajowy Depozyt Papierów Wartościowych S.A. dokonuje wyrejestrowania wykupionych papierów wartościowych z kont uczestników.

W dniu 30 czerwca 2017 roku Work Service SA za pośrednictwem Krajowego Depozytu Papierów Wartościowych S.A. dokonał wcześniejszego całościowego wykupu w celu umorzenia obligacji serii U o numerze ISIN – PLWRKSR00084 o łącznej wartości nominalnej 80.000.000 zł. W związku z powyższym Krajowy Depozyt Papierów Wartościowych S.A. dokonał wyrejestrowania wykupionych papierów wartościowych z kont uczestników.

W dniu 13 września 2017 r., Zarząd Spółki, podjął uchwałę nr 2 w sprawie emisji obligacji („Uchwała Emisyjna”). Na mocy Uchwały Emisyjnej Zarząd Spółki, postanowił wyemitować, poprzez skierowanie propozycji nabycia obligacji do oznaczonego adresata, w liczbie nie większej niż 149 adresatów, zabezpieczone obligacje zwykłe na okaziciela, w liczbie do 60.000 (sześćdziesiąt tysięcy) w ramach jednej lub dwóch emisji, o jednostkowej wartości nominalnej 1.000 złotych („Obligacje”).

W dniu 13 września 2017r. w wyniku subskrybowania i opłacenia przez inwestorów 20.000 zaoferowanych obligacji zwykłych na okaziciela serii W o wartości nominalnej 1.000,00 zł każda i łącznej wartości nominalnej 20.000.000,00 zł, Zarząd Spółki dokonał przydziału tych obligacji na podstawie uchwały nr 2 z dnia 13 września 2017r., a tym samym emisja tych obligacji doszła do skutku.

4.2. Emisja kapitałowych papierów wartościowych

W dniu 19 kwietnia 2017 roku Nadzwyczajne Walne Zgromadzenie Work Service SA podjęło uchwałę numer 3/2017 w przedmiocie podwyższenia kapitału zakładowego Work Service S.A. o kwotę 189 618,70 zł poprzez emisję w trybie oferty prywatnej skierowanej do spółki PROFÓLIÓ PROJEKT TANÁCSADÓ KORLÁTOLT FELELŐSSÉGŰ TÁRSASÁG, spółki prawa węgierskiego z siedzibą w Budapeszcie. 1 896 187 akcji zwykłych na okaziciela serii X z wyłączeniem w całości prawa poboru dotychczasowych akcjonariuszy.

Łączna cena emisyjna 1 896 187 Akcji Serii X została ustalona na kwotę 20.538.720,54 złotych

Termin otwarcia subskrypcji ustalono na dzień 15 czerwca 2017 r., zaś termin zamknięcia subskrypcji na dzień 30 czerwca 2017 r.

Akcje nie zostały objęte w terminie.

W dniu 13 lipca 2017 roku Nadzwyczajne Walne Zgromadzenie Work Service SA podjęło uchwałę numer 3/2017 w przedmiocie podwyższenia kapitału zakładowego Work Service S.A. o kwotę 189 618,70 zł poprzez emisję w trybie oferty prywatnej skierowanej do spółki PROFÓLIÓ PROJEKT TANÁCSADÓ KORLÁTOLT FELELŐSSÉGŰ TÁRSASÁG, spółki prawa węgierskiego z siedzibą w Budapeszcie. 1 896 187 akcji zwykłych na okaziciela serii X z wyłączeniem w całości prawa poboru dotychczasowych akcjonariuszy.

Łączna cena emisyjna 1 896 187 Akcji Serii X została ustalona na kwotę 20.538.720,54 złotych

Kapitał zakładowy Spółki po objęciu akcji wyniesie 6.699.101,00 zł.

Umowa objęcia Akcji Serii X powinna zostać zawarta nie później niż do dnia 30 października 2017r.

Akcje nie zostały objęte w terminie.

5. Informacje dotyczące wypłaconej (lub zadeklarowanej) dywidendy, łącznie i w przeliczeniu na jedną akcję z podziałem na akcje zwykłe i uprzywilejowane

Jednostkowe sprawozdanie finansowe Work Service SA za ubiegły rok obrotowy, tj. 2016 rok, zostało zatwierdzone uchwałą numer 4/2017 na posiedzeniu Zwyczajnego Walnego Zgromadzenia Work Service Spółka Akcyjna w dniu 28 czerwca 2017 roku. Skonsolidowane sprawozdanie finansowe za ubiegły rok obrotowy, tj. 2016 rok, zostało zatwierdzone uchwałą numer 7/2017 na posiedzeniu Zwyczajnego Walnego Zgromadzenia Work Service Spółka Akcyjna w dniu 28 czerwca 2017 roku.

Zgodnie z uchwałą numer 5/2017 Zwyczajnego Walnego Zgromadzenia, podjętą w dniu 28 czerwca 2017 roku Work Service Service SA postanawia stratę wygenerowaną przez Spółkę w 2016 roku w łącznej wysokości 2.692.650,75 złotych pokryć z zysku lat następných.

6. Zdarzenia, które nastąpiły po dniu, na które sporządzono skrócone, skonsolidowane sprawozdanie finansowe, nieujęte w tym sprawozdaniu, a mogące w znaczący sposób wpłynąć na przyszłe wyniki finansowe Grupy Kapitałowej

W dniu 3 października 2017 r., w wyniku subskrybowania i opłacenia przez inwestorów 12.000 zaofiarowanych obligacji zwykłych na okaziciela serii Y o wartości nominalnej 1.000,00 zł każda i łącznej wartości nominalnej 12.000.000,00 złotych, Zarząd Spółki dokonał przydziału tych obligacji na podstawie uchwały nr 2 z dnia 13 września 2017 r., a tym samym emisja tych obligacji doszła do skutku.

W dniu 23 października 2017 r. Emitent jako kupujący zawarł z Profólió Projekt Tanácsadó Kft. („Sprzedający”) z siedzibą w Budapeszcie, Węgry, nową umowę nabycia pozostałych 25 % udziałów w kapitale zakładowym Prohuman 2004 Kft. („Prohuman”) z siedzibą w Budapeszcie, Węgry („Udziały”) („Umowa”). Nowa Umowa zastępuje Umowę z dnia 13 grudnia 2016 roku oraz Umowę z dnia 5 lipca 2017 roku, o których Emitent informował odpowiednio w raporcie bieżącym nr 69/2016 oraz w raporcie bieżącym nr 66/2017. Sprzedaż nastąpi w trzech transzach.

Pierwsza Transza obejmie 5,22% udziałów w kapitale zakładowym spółki Prohuman i nastąpi w dniu 25 października 2017 roku za cenę 1.530.000.000 forintów węgierskich („HUF”).

Druga Transza obejmie 4,58 % udziałów w kapitale zakładowym spółki Prohuman, i nastąpi w dniu 31 stycznia 2018 roku. Cena nabycia w/w udziałów wynosi 1.460.000.000 HUF. Emitent może opóźnić nabycie udziałów objętych Drugą Transzą nie później jednak niż do dnia Trzeciej Transzy. W tym wypadku Sprzedającemu przysługują odsetki w wysokości 8% w skali roku.

Trzecia Transza obejmie 14,8% udziałów w kapitale zakładowym spółki Prohuman i nastąpi do dnia 27 kwietnia 2018 roku za cenę 4.115.000.000 HUF lub jeżeli po 27 kwietnia 2018 roku, ale nie później niż 29 czerwca 2018 roku to za cenę 4.335.000.000 HUF. Po zapłacie tej transzy Emitent będzie właścicielem 100% udziałów w kapitale zakładowym spółki Prohuman.

W przypadku opóźnień w płatnościach Trzeciej Transzy, Strony Umowy przewidziały odsetki za zwłokę w wysokości 20% w skali roku. Brak płatności Trzeciej Transzy daje Sprzedającemu także prawo do rozwiązania Umowy.

W dniu 25 października 2017 roku Work Service S.A. rozpoczął czynności zmierzające do nabycia udziałów w ramach Pierwszej Transzy nabycia udziałów w kapitale zakładowym spółki Prohuman 2004 Kft. („Prohuman”) z siedzibą w Budapeszcie, zgodnie z nową umową nabycia udziałów zawartą z Profólió Projekt Tanácsadó Kft. z siedzibą w Budapeszcie w dniu 23 października 2017 roku, które to czynności dokończył w dniu dzisiejszym tj. 26 października 2017 roku, co było związane z dojściem do skutku w dniu dzisiejszym przelewu ceny zapłaty za Pierwszą Transzę. Transakcja dotyczy 5,22% udziałów w kapitale zakładowym spółki Prohuman.

Emitent nabył 5,22% udziałów w kapitale zakładowym spółki Prohuman za cenę 1.530.000.000 forintów węgierskich.

W związku z powyższym w dniu 26 października 2017 roku doszło do skutku podpisane w dniu 25 października 2017 roku przeniesienie 5,22 % udziałów w kapitale zakładowym spółki Prohuman, w związku z czym Emitent posiada w kapitale zakładowym Prohuman 80,22 % udziałów.

POZOSTAŁE INFORMACJE

1. Informacje o zmianach w strukturze jednostki gospodarczej, w tym w wyniku połączenia jednostek gospodarczych, przejęcia lub sprzedaży jednostek Grupy Kapitałowej, inwestycji długoterminowych, podziału, restrukturyzacji i zaniechania działalności

Zamknięcie spółki Work Service Acquisition

W dniu 31 stycznia 2017 roku Zarząd Work Service SA poinformował, że została rozwiązana spółka Work Service Acquisitions Ltd z siedzibą w Londynie. Emitent posiadał 100% udziałów w kapitale zakładowym tej spółki. Likwidacja Spółki Zależnej jest związana z realizacją strategii rozwoju Emitenta przewidującej konsolidację struktur i optymalizację wykorzystania dotychczasowych zasobów w ramach Grupy Kapitałowej. Z uwagi na nieaktywny charakter Spółki Zależnej, Emitent podjął decyzję o jej rozwiązaniu.

Zawarcie warunkowej umowy nabycia udziałów przez Exact Systems S.A..

W dniu 1 lutego 2017 r. Exact Systems S.A. z siedzibą w Częstochowie („Exact Systems”) zawarła z dwiema spółkami zagranicznymi („Sprzedający”) warunkową umowę nabycia 100 % udziałów w portugalskiej spółce z ograniczoną odpowiedzialnością pod firmą QLS AUTOMOTIVE – SERVIÇOS DE CONTROLO DE QUALIDADE E LOGISTICA, LDA. („Spółka Portugalska”) („Udziały”) („Umowa”).

Zgodnie z porozumieniem podpisanym przez strony 6 września 2017 r. zawarcie przyrzeczonej (definitywnej) umowy nabycia udziałów QLS powinno nastąpić do dnia 30 listopada 2017 r. lub do 28 lutego 2018 r. jeśli zrealizowane zostaną warunki określone w porozumieniu.

Cena zakupu Udziałów wyniesie 9.200.000 euro i zostanie skorygowana o kwotę długu netto według stanu na 28 lutego 2017 r. („Cena”).

Zawarcie umowy zakupu Udziałów przez Exact Systems uzależnione jest od spełnienia warunków zawieszających m.in. od: (i) osiągnięcia określonego poziomu EBITDA, (ii) niewystąpienia złamania gwarancji i zapewnień złożonych przez sprzedających w Umowie, które spowodowałyby szkody lub straty w wysokości ponad 20% wartości Ceny, (iii) uzyskania koniecznych zgód korporacyjnych, (iv) uzyskania zgód od podmiotów finansujących Spółkę Portugalską.

Zawarcie przyrzeczonej (definitywnej) umowy nabycia udziałów QLS powinno nastąpić w dniu 30 października 2017.

Odpowiedzialność Sprzedających z tytułu szkód lub strat wynikłych z naruszeń określonych w Umowie (w tym w razie nieprawdliwości złożonych gwarancji i zapewnień) jest zróżnicowana pod względem czasowym, w zależności od danego przypadku naruszenia, i ograniczona do kwoty 1.200.000 euro.

Umowa przewiduje trzyletni, ograniczony terytorialnie zakaz konkurencji, w przypadku naruszenia którego Exact Systems ma prawo żądania od Sprzedających zapłaty kary umownej. Exact Systems przysługuje prawo do dochodzenia odszkodowania przewyższającego karę umowną.

Spółka Portugalska jest jedynym wspólnikiem trzech podmiotów działających na terenie Portugalii i Hiszpanii.

Umowa zawarta jest pod prawem portugalskim.

Pozostałe postanowienia Umowy nie odbiegają od warunków powszechnie stosowanych dla tego typu umów. Transakcja nabycia 100% udziałów Portugalskiej Spółki jest elementem realizacji strategii akwizycyjnej Exact Systems S.A..

Podpisane aneksu do term-sheet przez Exact Systems S.A.

W dniu 21 marca 2017 r. Work Service SA powziął informację o zawarciu przez spółkę zależną od Emitenta tj. Exact Systems S.A. z siedzibą w Częstochowie („Spółka Zależna”) aneksu do dokumentu „term sheet” z dnia 15 lipca 2016 r., dotyczącego czynności związanych z przeprowadzeniem w przyszłości transakcji akwizycyjnej.

W ramach transakcji akwizycyjnej Spółka Zależna miała nabyć 100% istniejących udziałów francuskiej spółki z ograniczoną odpowiedzialnością („Spółka Francuska”), 100% istniejących udziałów rumuńskiej spółki z ograniczoną odpowiedzialnością („Spółka Rumuńska”), 100% istniejących udziałów tureckiej spółki z ograniczoną odpowiedzialnością („Spółka Turecka”) oraz 100% istniejących udziałów dwóch marokańskich spółek z ograniczoną odpowiedzialnością („Spółki Marokańskie”), w branży outsourcingu i specjalizujących się w kontroli jakości dla przemysłu motoryzacyjnego.

Przedwstępne umowy sprzedaży udziałów Spółki Francuskiej, Spółki Rumuńskiej, Spółki Tureckiej oraz Spółek Marokańskich miały być zawarte do dnia 31 maja 2017 roku.

Umowy sprzedaży udziałów Spółki Francuskiej, Spółki Rumuńskiej, Spółki Tureckiej oraz Spółek Marokańskich miały być zawarte nie później niż do dnia 30 czerwca 2017 roku.

Ze względu na wygaśnięcie terminu ważności dokumentu „term sheet” prowadzone są negocjacje w kierunku przedłużenia jego ważności.

Nabycie 4 spółek przez Prohuman 2004 Kft

W dniu 28 lutego 2017 roku spółka Prohuman 2004 Kft nabyła kontrolę nad 4 spółkami węgierskimi:

APT Resources&Services s.r.l.,

APT Human Resources s.r.l.,

APT Broker r.s.l.,

APT Finance Broker s.r.l.

W każdej z wymienionych spółek, firma Prohuman 2004 Kft nabyła 80% udziałów. W związku z faktem, że Work Service SA posiada 75% udziałów w kapitale zakładowym Prohuman 2004 Kft., w danych skonsolidowanych Grupy Work Service ujęto wartość firmy wyliczoną, jako nabycie 60% udziałów w kapitale zakładowym tych spółek.

Dane liczbowe w przeliczeniu na złotówki przedstawia poniższa tabela:

Rozliczenie prowizoryczne nabycia spółek w przeliczeniu na złotówki	Cena nabycia	Wartość aktywów netto	Wartość godziwa nabytych aktywów netto	Wartość firmy z nabycia
APT Human Resources s.r.l.	919,32	-139 358,25	-83 614,95	84 534,28
APT Broker s.r.l.	1 001 671,11	247 359,28	148 415,57	853 255,54
APT Finance Broker s.r.l.	919,32	-176 195,01	-105 717,00	106 636,33
APT Resources&Services s.r.l.	5 954 378,24	1 934 972,40	1 160 983,44	4 793 394,80
SUMA	6 957 888,00	1 866 778,43	1 120 067,06	5 837 820,94

W drugim kwartale 2017 roku dokonano ostatecznego rozliczenia nabycia spółek z grupy APT. Dane liczbowe w przeliczeniu na złotówki przedstawia poniższa tabela:

Rozliczenie ostateczne nabycia spółek w przeliczeniu na złotówki	Cena nabycia	Wartość aktywów netto	Wartość godziwa nabytych aktywów netto	Wartość firmy z nabycia
APT Human Resources s.r.l.	891,63	-139 358,25	-83 614,95	84 506,58
APT Broker s.r.l.	1 132 203,27	247 359,28	148 415,57	983 787,70
APT Finance Broker s.r.l.	891,63	-176 195,01	-105 717,00	106 608,64
APT Resources&Services s.r.l.	6 730 319,34	1 934 972,40	1 160 983,44	5 569 335,90
SUMA	7 864 305,87	1 866 778,43	1 120 067,06	6 744 238,82

Zawarcie umowy nabycia udziałów w Stermedia Sp. z o.o.

W dniu 8 maja 2017 roku spółka work Service SA nabyła 101 udziałów w kapitale zakładowym spółki Stermedia Sp. z o.o. o wartości nominalnej 50 zł każdy, które reprezentują 75,37% kapitału zakładowego za cenę 299.139 zł. Wcześniej Work Service SA posiadała kontrolę nad tą spółką, pośrednio przez IT Kontrakt Sp. zo.o.

Zawarcie umowy nabycia udziałów w Work Service SPV Sp. z o.o.

W dniu 8 maja 2017 roku spółka work Service SA nabyła 609 udziałów w kapitale zakładowym spółki Work Service SPV Sp. z o.o. o wartości nominalnej 50 zł każdy, które reprezentują 0,82% kapitału zakładowego za cenę 281.741 zł.

Zawarcie umowy Heads of terms dotyczącej zbycia spółki IT Kontrakt Sp. z o.o.

W dniu 10 lutego 2017 r. Work Service SA zawarła z Cornerstone Partners sp. z o.o. niewiążący dokument Heads of terms określający warunki zamierzonej Transakcji (zgodnie z definicją poniżej).

W dniu 31 marca 2017 r. została podpisana pomiędzy Spółką a SO SPV 118 sp. z o.o. z siedzibą w Warszawie, spółką celową, kontrolowaną przez Cornerstone Partners sp. z o.o. działającą wspólnie z Oaktree Capital Management (UK) LLP („Nabywający”) przedwstępna warunkowa umowa sprzedaży udziałów dotycząca zbycia przez Spółkę na rzecz Nabywającego 9.495 udziałów w spółce IT Kontrakt sp. z o.o. z siedzibą we Wrocławiu („ITK”), reprezentujących 94,95% jej kapitału zakładowego („Udziały”) za cenę 147.572.500 złotych (z zastrzeżeniem ewentualnej korekty ceny), pod następującymi

warunkami zawieszającymi (wstępnymi): (i) uzyskanie zgody obligatariuszy na wcześniejszą spłatę obligacji serii U Spółki oraz (ii) uzyskanie zgody komitetu inwestycyjnego Oaktree Capital Management (UK) LLP wraz z wydaniem odpowiedniego pisma ze strony funduszy Oaktree, (iii) nabycie przez Spółkę 1.077 udziałów w ITK oraz (iv) uzyskanie zgód osób trzecich, w tym zgody banków finansujących Spółkę oraz zgody Prezesa Urzędu Ochrony Konkurencji i Konsumentów („Informacja Poufna”) („Transakcja”). Wykonanie powyższej umowy sprzedaży udziałów zostało zabezpieczone wzajemnymi karami umownymi do maksymalnej wysokości 7.000.000 złotych.

W dniu 8 czerwca 2017 roku Work Service SA nabyła 1.077 udziałów w kapitale zakładowym spółki IT Kontrakt Sp. z o.o. o wartości nominalnej 50 zł każdy i o łącznej wartości nominalnej 53.850 zł stanowiących 10,77% kapitału zakładowego IT Kontrakt sp. z o.o. Cena sprzedaży wyniosła 11.400.000 zł .

W dniu 8 czerwca 2017 r. spełnił się ostatni z warunków zawieszających przewidzianych w przedwstępnej warunkowej umowie sprzedaży 94,95% udziałów w spółce IT Kontrakt sp. z o.o. z siedzibą we Wrocławiu („ITK”) zawartej w dniu 31 marca 2017 r. pomiędzy Spółką a SO SPV 118 sp. z o.o. z siedzibą w Warszawie, spółką celową, kontrolowaną przez Oaktree Capital Management (UK) LLP działającą wspólnie z Cornerstone Partners sp. z o.o.

W dniu 30 czerwca 2017 r. nastąpiło wykonanie Umowy oraz zamknięcie transakcji
Cena, jaką zapłacił Nabywający wyniosła 146.858.174,59 PLN. Koszty związane z transakcją wyniosły 6.248.238,74.
W dniu zamknięcia transakcji została dokonana zapłata całości ceny za Udziały oraz nastąpiło przejście tytułu do Udziałów na Nabywającego.

Wynik na transakcji przedstawia poniższa tabelka:

Cena sprzedaży pomniejszona o koszty zw. ze sprzedażą	140 604 526,56
Sprzedane aktywa netto	-19 439 484,13
Nieodpisana wartość firmy	-44 278 758,43
Kapitały mniejszości	2 445 493,76
Zysk ze zbycia Grupy ITK	79 331 777,76

Sprzedaż udziałów w spółce ProService Worldwide (Cyprus) Ltd

W dniu 30 czerwca 2017 roku Emitent zawarł z PROLOGICS (UK) LLP z siedzibą w Londynie, zarejestrowaną pod numerem OC314997 („Kupujący”) Umowę sprzedaży 100 % udziałów („Udziały”) w spółce ProService Worldwide (Cyprus) Limited - założonej zgodnie z prawem Republiki Cypru zarejestrowanej pod numerem HE 209802, z siedzibą w Nikozji („ProService”) („Umowa”).

Sprzedaż nastąpi w dwóch transzach:

1. Pierwsza transza obejmie 3.430 udziałów reprezentujących 49% w kapitale zakładowym ProService i nastąpi w dniu podpisania Umowy tj. 30 czerwca 2017 roku.
2. Druga transza obejmie 3.570 udziałów reprezentujących 51% w kapitale zakładowym ProService i nastąpi w dniu 30 lipca 2018 roku.

Na cenę sprzedaży Udziałów składa się kwota 7.000.000 zł oraz cena określona jako „Guarantee Price”, która stanowi poręczenie długu ZAO „Work Service” (joint stock company) z siedzibą w Moskwie oraz ProService, do wysokości 20.500.000,00 zł.

Cena sprzedaży Udziałów ma być płatna do dnia 30 lipca 2018r.

Jako zabezpieczenie Umowy, Kupujący zobowiązuje się ustanowić zastaw na 2 250 000 posiadanych akcjach Emitenta („Akcje”). Zastaw zabezpieczający Umowę zostanie ustanowiony do dnia 30 lipca 2018r. po wygaśnięciu zastawu na Akcjach, ustanowionego na rzecz konsorcjum banków BANK BGŻ BNP PARIBAS S.A., BANK MILLENNIUM S.A., „BANK ZACHODNI

WBK S.A.”, RAIFFEISEN BANK POLSKA S.A., POWSZECHNA KASA OSZCZĘDNOŚCI BANK POLSKI S.A. na mocy umowy zastawu z dnia 18 listopada 2015 aneksowanego w dniu 13 kwietnia 2017, zabezpieczającego kredyt, którego beneficjentem jest Emitent.

Postanowienia Umowy dotyczące zastawu na Akcjach zawarte są pod warunkiem wyrażenia przez Walne Zgromadzenie Akcjonariuszy Emitenta, zgody na zastaw na akcjach własnych Emitenta.

W terminie 30 dni od dnia zawarcia Umowy, PROLOGICS (UK) LLP zobowiązał się do udzielenia dla Emitenta pełnomocnictwa do podpisania w imieniu PROLOGICS (UK) LLP umowy zastawu na Akcjach, na mocy której Emitent będzie mógł podpisać umowę zastawu za zgodą lub na polecenie Baker McKenzie Krzyżowski i wspólnicy sp. k. w terminie do 30 lipca 2018r.

Częścią transakcji jest również zwolnienie przez Emitenta z długu ZAO "Work Service" z siedzibą w Moskwie oraz ProService w łącznej kwocie 3 662 122,90 złotych polskich, 595 114 159,60 rubli rosyjskich oraz 17 304,79 Euro. Zwolnienie nastąpi w dacie nabycia 100 % Udziałów przez Kupującego w Spółce ProService.

W związku z powyższym na dzień 30.09.2017 rozpoznano utratę wartości z tytułu przeszacowania do wartości godziwej

Cena sprzedaży	7 000 000,00
Poręczenie długu przez Prologics	20 500 000,00
Odpis aktualizujący aktywa netto	-17 489 901,13
Odpis aktualizujący wartość firmy	-97 829 707,40
Odpis na należności, które WSSA miała od Grupy Proservice	-70 667 839,16
Strata netto z przeszacowania do wartości godziwej	-158 487 447,69

Poniżej zostały zaprezentowane wyniki z działalności kontynuowanej oraz zaniechanej (w tym wyniki Grupy ITK za okres 01.01.2017-30.06.2017 oraz Grupy Proservice) za okres 01.01.2016-30.09.2016 oraz za okres 01.01.2016-30.09.2017.

	01.01.2017- 30.09.2017	01.01.2016- 30.09.2016
Przychody	1 975 027 097,21	1 819 817 720,00
Przychody netto ze sprzedaży produktów i usług	1 975 033 840,04	1 818 926 959,90
Zmiana stanu produktów	-6 742,83	877 872,50
Koszt wytworzenia produktów na własne potrzeby	0,00	0,00
Przychody netto ze sprzedaży towarów i materiałów	0,00	12 887,61
Koszty działalności operacyjnej	1 923 161 155,82	1 764 707 763,45
Amortyzacja	12 623 903,83	11 792 299,39
Zużycie materiałów i energii	13 340 289,66	7 719 007,66
Usługi obce	304 251 433,02	246 799 764,34
Podatki i opłaty	2 859 126,12	4 852 895,73
Wynagrodzenia	1 260 650 942,44	1 180 189 543,54
Ubezpieczenia społeczne i inne świadczenia	296 979 550,36	284 807 684,51
Pozostałe koszty rodzajowe	32 455 910,39	28 546 568,28
Wartość sprzedanych towarów i materiałów	0,00	0,00
Zysk (strata) ze sprzedaży	51 865 941,39	55 109 956,55
Pozostałe przychody operacyjne	14 806 172,50	14 630 485,20
Pozostałe koszty operacyjne	14 758 653,57	14 720 187,83
Zysk(strata) z działalności operacyjnej	51 913 460,32	55 020 253,92
Wynik na sprzedaży Grupy IT Kontrakt	79 331 777,76	0,00
Strata netto z przeszacowania do wartości godziwej Grupy Proservice	-158 487 447,69	0,00
Wynik na sprzedaży pozostałych aktywów	-1 867 165,08	0,00
Przychody finansowe	1 977 181,31	2 038 537,66
Koszty finansowe	28 935 398,54	24 821 234,49
Zysk (strata) brutto	-56 067 591,92	32 237 557,09
Podatek dochodowy	13 637 254,42	13 392 197,89
Zysk (strata) netto	-69 704 846,34	18 845 359,20
Wycena udziałów metodą praw własności	0,00	0,00
Zyski (straty) mniejszości	10 494 786,65	10 078 022,79
Zysk przypadający akcjonariuszom jednostki dominującej	-80 199 632,99	8 767 336,41

Zysk z działalności zaniechanej przedstawia poniższa tabelka

	01.01.2017- 30.09.2017	01.01.2016- 30.09.2016
Przychody ze sprzedaży usług	150 144 731,38	176 578 498,49
Pozostałe przychody operacyjne	312 746,01	741 824,84
Koszty działalności ogółem	138 863 285,78	157 780 162,65
Pozostałe koszty operacyjne	1 352 531,00	454 061,33
Przychody finansowe	429 285,74	260 575,22
Koszty finansowe	947 996,83	1 180 738,76
Zysk (strata) przed opodatkowaniem	9 722 949,52	18 165 935,81
Podatek dochodowy	2 209 045,59	2 567 977,97
Zysk za rok obrotowy z działalności zaniechanej	7 513 903,93	15 597 957,84
Zysk ze zbycia Grupy ITK	79 331 777,76	0
Strata netto z przeszacowania do wartości godziwej	158 487 447,69	0
Strata ze sprzedaży pozostałych aktywów	1 867 165,08	0
Zysk za rok obrotowy z działalności zaniechanej	-73 508 931,08	15 597 957,84

Odzyskanie kontroli nad spółką Naton Ljudski potencial d.o.o.

W dniu 1 kwietnia 2017 roku została podpisana umowa na mocy której przestała obowiązywać umowa podpisana 30 marca 2016 roku w stosunku do spółki chorwackiej. Tym samym spółka HR Global d.o.o odzyskała kontrolę nad spółką Naton Ljudski potencial d.o.o.

Zawarcie przez Work Service SA umowy nabycia 25% udziałów w spółce Prohuman 2004 Kft

W dniu 5 lipca 2017 r. Emitent jako kupujący zawarł z Profólió Projekt Tanácsadó Kft. („Sprzedający”) z siedzibą w Budapeszcie, Węgry, nową umowę nabycia pozostałych 25 % udziałów w kapitale zakładowym Prohuman 2004 Kft. („Prohuman”) z siedzibą w Budapeszcie, Węgry („Udziały”) („Umowa”). Nowa Umowa zastępuje Umowę z dnia 13 grudnia 2016 roku („Umowa Oryginalna”), o której Emitent informował w raporcie bieżącym 69/2016. Sprzedaż nastąpi w trzech transzach.

Pierwsza transza obejmie 12 % udziałów w kapitale zakładowym spółki Prohuman i nastąpi w dniu 27 lipca 2017 roku („First Completion Date”) za cenę 3.000.000.000 forintów węgierskich („HUF”).

Druga transza obejmie 5 % udziałów w kapitale zakładowym spółki Prohuman, i nastąpi nie później niż do dnia 17 listopad 2017 roku. Cena nabycia w/w udziałów wynosi 20.538.720,54 zł, zostanie zapłacona w formie potrącenia wskazanej wierzytelności z wierzytelnością przysługującą Emitentowi wobec Sprzedającego z tytułu umowy przeniesienia prawa własności zdematerializowanych 1.896.187 akcji zwykłych Emitenta na okaziciela serii X ("Akcje WS ") („Umowa przeniesienia akcji”). Umowa przeniesienia akcji i wszelkie dokumenty związane z emisją Akcji WS ("Dokumenty Emisji ") zostaną podpisane nie później niż w dniu 27 lipca 2017 r. Akcje WS zostaną zapisane na rachunku papierów wartościowych Sprzedającego do dnia 17 listopada 2017 r. Po przeniesieniu Akcji WS na rachunek papierów wartościowych Sprzedającego, Sprzedający przeniesie na Emitenta własność udziałów w Prohuman objętych drugą transzą najpóźniej do dnia 17 listopada 2017 r pod rygorem kary umownej w wysokości 250.000.000 HUF.

W sytuacji, gdy Emitent nie przeniesie Akcji WS na rachunek papierów wartościowych Sprzedającego do dnia 17 listopada 2017 r. zobowiązany będzie do zapłaty na rzecz Sprzedającego 1.220.000.000 HUF do dnia 20 listopada 2017 roku.

Jeżeli Dokumenty Emisyjne nie zostałyby podpisane do dnia 27 lipca 2017 r. to pierwsza transza obejmie 17 % udziałów w kapitale zakładowym spółki Prohuman za cenę 4.220.000.000 forintów węgierskich i będzie płatna w dniu 27 lipca 2017 r.

Trzecia transza obejmie 8 % udziałów w kapitale zakładowym spółki Prohuman, których sprzedaż nastąpi do dnia 27 listopada 2017 roku za cenę 1.975.000.000 forintów węgierskich. Po zapłacie tej transzy Emitent będzie właścicielem 100% udziałów w kapitale zakładowym spółki Prohuman.

W przypadku opóźnień w płatnościach Strony Umowy przewidziano odsetki za zwłokę w wysokości 20% w skali roku.

W dniu 23 października 2017 r. Emitent jako kupujący zawarł z Profólió Projekt Tanácsadó Kft. („Sprzedający”) z siedzibą w Budapeszcie, Węgry, nową umowę nabycia pozostałych 25 % udziałów w kapitale zakładowym Prohuman 2004 Kft. Transakcja została opisana w punkcie 6 Zdarzenia, które nastąpiły po dniu, na które sporządzono skrócone, skonsolidowane sprawozdanie finansowe, nieujęte w tym sprawozdaniu, a mogące w znaczący sposób wpłynąć na przyszłe wyniki finansowe Grupy Kapitałowej.

Sprzedaż spółki Stermedia Sp. z o.o.

W dniu 20 września 2017 roku została podpisana przez Work Service S.A. umowa zbycia 101 udziałów, reprezentujących 75,37% kapitału udziałowego w spółce Stermedia Sp. zo.o. za cenę 300.000 zł.

Wynik na transakcji przedstawia poniższa tabelka:

Cena sprzedaży pomniejszona o koszty zw. ze sprzedażą	300 000,00
Sprzedane aktywa netto	- 968 174,55
Nieodpisana wartość firmy	-391 058,39
Kapitały mniejszości	-807 932,14
Zysk ze zbycia Grupy ITK	1 867 165,08

2. Stanowisko zarządu odnośnie możliwości zrealizowania wcześniej opublikowanych prognoz wyników za dany rok, w świetle wyników zaprezentowanych w raporcie za III kwartał w stosunku do wyników prognozowanych.

W dniu 6 czerwca 2017 roku Work Service SA raportem numer 48/2017 opublikowała prognozę wyniku EBIT na 2017 rok. Oczekiwany poziom skonsolidowanego zysku operacyjnego (przed opodatkowaniem) dla Grupy Kapitałowej Work Service („Grupa”) na rok 2017 wynosił 85.351 tys. zł

Prognoza obejmowała Grupę składającą się ze Spółki jako jednostki dominującej oraz jej jednostek zależnych. Prognoza uwzględniała zamknięcie w drugim półroczu 2017 r. transakcji zbycia przez Spółkę 94,95% udziałów w spółce IT Kontrakt Sp. z o.o. z siedzibą we Wrocławiu w związku z tym, w zakres Prognozy wchodzi jedynie wyniki IT Kontrakt Sp. z o.o. za pierwsze półrocze 2017 r.

Prognoza nie podlegała badaniu przez biegłego rewidenta.

Zarząd dokonując analizy założeń prognozy oraz wyników trzeciego kwartału dokonuje korekty prognozy w zakresie oczekiwanego poziomu skonsolidowanego zysku operacyjnego - EBIT do poziomu 68.000 tys. zł.

Dwa czynniki w równym stopniu powodujące konieczność zmiany prognozy to :

- 1) Wstrzymanie w pierwszym półroczu 2017 roku debiutu Spółki Exact Systems (cele emisyjne Exact Systems zakładały akwizycje QLS Automotive (Belgia) oraz akwizycje na rynku francuskim, których skonsolidowany wynik w bieżącym roku został uwzględniony w prognozie.
- 2) Niższe niż prognozowane wyniki wybranych linii biznesowych.

Po 3 kwartałach 2017 roku grupa Work Service na działalności kontynuowanej oraz zaniechanej miała blisko 52 mln zł zysku EBIT, co oznacza, że skorygowana prognoza roczna dotycząca skonsolidowanego zysku operacyjnego grupy została zrealizowana w ponad 76 proc.

3. Akcjonariusze posiadający bezpośrednio lub pośrednio przez podmioty zależne co najmniej 5% ogólnej liczby głosów na walnym zgromadzeniu na dzień przekazania raportu za III kwartał 2017r. wraz ze wskazaniem liczby posiadanych przez te podmioty akcji, ich procentowego udziału w kapitale zakładowym, liczby głosów z nich wynikających i procentowego udziału w ogólnej liczbie głosów na walnym zgromadzeniu oraz wskazanie zmian w strukturze własnościowej znacznych pakietów akcji Spółki w okresie od przekazania poprzedniego raportu kwartalnego.

Na dzień sporządzenia niniejszego sprawozdania nie zostały wyemitowane żadne akcje uprzywilejowane co do głosu lub co do dywidendy. Wszystkie akcje Spółki Dominującej są akcjami zwykłymi. Kapitał zakładowy spółki Work Service SA wynosi 6.509.482,30 i dzieli się na:

- 750.000 akcji serii A o wartości nominalnej po 10 groszy każda,
- 5.115.000 akcji serii B o wartości nominalnej po 10 groszy każda,
- 16.655.000 akcji serii C o wartości nominalnej po 10 groszy każda,
- 100.000 akcji serii D o wartości nominalnej po 10 groszy każda,
- 100.000 akcji serii E o wartości nominalnej po 10 groszy każda,
- 7.406.860 akcji serii F o wartości nominalnej po 10 groszy każda,
- 2.258.990 akcji serii G o wartości nominalnej po 10 groszy każda,
- 9.316.000 akcji serii H o wartości nominalnej po 10 groszy każda,
- 1.128.265 akcji serii K o wartości nominalnej po 10 groszy każda,
- 5.117.881 akcji serii L o wartości nominalnej po 10 groszy każda,
- 12.000.000 akcji serii N o wartości nominalnej po 10 groszy każda,
- 91.511 akcji serii P o wartości nominalnej po 10 groszy każda,
- 5.000.000 akcji serii S o wartości nominalnej po 10 groszy każda,
- 55.316 akcji serii T o wartości nominalnej po 10 groszy każda.

Strukturę akcjonariatu według stanu na dzień sporządzenia niniejszego sprawozdania, uwzględniając wszystkie zawiadomienia, jakie Spółka Work Service SA otrzymała w trybie art. 69 ust. 1 pkt. 1 ustawy o ofercie publicznej i warunkach wprowadzenia instrumentów finansowych do zorganizowanego systemu obrotu oraz o spółkach publicznych przedstawiono w poniższej tabeli.

Akcjonariusz	Liczba akcji	Udział w kapitale zakładowym	Liczba głosów	Udział w liczbie głosów ogółem
PROLOGICS UK LLP	18 514 621	28,44%	18 514 621	28,44%
WorkSource Investments S.a.r.l.	13 714 286	21,07%	13 714 286	21,07%
Tomasz Misiak	9 534 861	14,65%	9 534 861	14,65%
JPMorgan Asset Management Holdings Inc.	3 593 968	5,52%	3 593 968	5,52%
Tomasz Hanczarek	3 255 000	5,00%	3 255 000	5,00%
MetLife PTE S.A.	3 254 743	5,00%	3 254 743	5,00%
Pozostali	13 227 344,00	20,32%	13 227 344	20,32%
Ogółem	65 094 823	100,00%	65 094 823	100,00%

4. Zestawienie stanu posiadania akcji Spółki lub uprawnień do nich przez osoby zarządzające i nadzorujące Spółkę na dzień przekazania raportu za III kwartał 2017r., wraz ze wskazaniem zmian w stanie posiadania, w okresie od przekazania poprzedniego raportu odrębnie dla każdej z osób.

	Stan na dzień publikacji sprawozdania za 1 półrocze 2017r.	Zmiany stanu posiadania nabycie/(zbycie)	Stan na dzień publikacji niniejszego raportu
Tomasz Hanczarek - Członek Rady Nadzorczej	3 255 000	0	3 255 000
Paul Christodoulou - Wiceprezes zarządu	34 680	0	34 680
Tomasz Misiak - Wiceprzewodniczący Rady Nadzorczej	9 534 861	0	9 534 861
Maciej Witucki - Prezes zarządu	950	0	950
Tomasz Ślęzak - Wiceprezes zarządu	12 219	0	12 219

5. Wskazanie postępowań toczących się przed sądem, organem właściwym dla postępowania arbitrażowego lub organem administracji publicznej

Obecnie nie toczy się postępowanie sądowe, administracyjne lub arbitrażowe z udziałem Spółki, dotyczące zobowiązań lub wierzytelności Spółki, których wartość pojedynczo lub łącznie stanowiłaby co najmniej 10% kapitałów własnych Spółki.

6. Informacja o zawarciu przez Spółkę lub jednostkę od niej zależną jednej lub wielu transakcji pomiędzy podmiotami powiązanymi, jeżeli pojedynczo lub łącznie są one istotne i zostały zawarte na innych warunkach niż rynkowe

Spółka nie zawierała w III kwartale 2017r. żadnych transakcji z podmiotami powiązanymi, które pojedynczo lub łącznie byłyby istotne i jednocześnie zostały zawarte na warunkach innych niż rynkowe.

7. Informacje o udzieleniu przez Spółkę lub jednostkę od niej zależną poręczeń kredytu lub pożyczki lub udzieleniu gwarancji – łącznie jednemu podmiotowi lub jednostce zależnej od tego podmiotu, jeżeli łączna wartość istniejących poręczeń lub gwarancji stanowi równowartość co najmniej 10% kapitałów własnych Spółki.

Lp.	Poręczenie w imieniu	Beneficjent weksla	Przedmiot poręczenia	Data zawarcia umowy	Data zakończenia umowy	Kwota objęta poręczeniem (brutto)
1.	Sellpro Sp. z o.o.	BNP PARIBAS Factor Sp. z o.o.	Należność z tytułu umowy faktoringowej	Aneks wydłużający okres obowiązywania limitu z dn.19.10.2015	Czas nieokreślony	41 800 000,00
2.	Finance Care Sp.z o.o.	BNP PARIBAS Factor Sp. z o.o.	Należność z tytułu umowy faktoringowej	Aneks wydłużający okres obowiązywania limitu z dn.19.10.2015	Czas nieokreślony	41 800 000,00
3.	Industry Personnel Services Sp. z o.o.	BNP PARIBAS Factor Sp. z o.o.	Należność z tytułu umowy faktoringowej	Aneks wydłużający okres obowiązywania limitu z dn.19.10.2015	Czas nieokreślony	41 800 000,00
4.	Work Service International	BNP PARIBAS Factor Sp. z o.o.	Należność z tytułu umowy faktoringowej	Aneks wydłużający okres obowiązywania limitu z dn.19.10.2015	Czas nieokreślony	41 800 000,00
5.	Work Express	BNP PARIBAS Factor Sp. z o.o.	Należność z tytułu umowy faktoringowej	Aneks podwyższający limit z dn. 19.10.2015	Czas nieokreślony	41 800 000,00
6.	Outsourcing Solutions Partner Sp. z o.o.	BNP PARIBAS Factor Sp. z o.o.	Należność z tytułu umowy faktoringowej	Aneks do umowy z dnia 7.11.2016	Czas nieokreślony	41 800 000,00
7.	Industry Personnel Services Sp. z o.o.	BZWBK Factor Sp. z o.o.	Należność z tytułu umowy faktoringowej	Aneks wydłużający okres obowiązywania limitu z dn.06.09.2016	30.09.2017	37 500 000,00
8.	Sellpro Sp. z o.o.	BZWBK Factor Sp. z o.o.	Należność z tytułu umowy faktoringowej	Aneks wydłużający okres obowiązywania limitu z dn.06.09.2016	30.09.2017	37 500 000,00
9.	Finance Care Sp.z o.o.	BZWBK Factor Sp. z o.o.	Należność z tytułu umowy faktoringowej	Aneks wydłużający okres obowiązywania limitu z dn.06.09.2016	30.09.2017	37 500 000,00
10.	Industry Personnel Services Sp. z o.o.	Bank Millennium S.A.	Należność z tytułu umowy faktoringowej	Aneks wydłużający okres obowiązywania limitu 09.05.2017	31.12.2017	41 800 000,00
11.	Sellpro Sp. z o.o.	Bank Millennium S.A.	Należność z tytułu umowy faktoringowej	Aneks podwyższenie limitu z dn.09.05.2017	31.12.2017	41 800 000,00
12.	Finance Care	Bank Millennium S.A.	Należność z tytułu umowy faktoringowej	Aneks wydłużający okres obowiązywania limitu z dn. 09.05.2017	31.12.2017	41 800 000,00
13.	Exact Systems S.A.	Bank Millennium S.A.	Należność z tytułu umowy faktoringowej	Aneks wydłużający okres obowiązywania limitu z dn.09.05.2017	31.12.2017	41 800 000,00
14.	Automotive Assembly Systems Sp. z o.o.	Bank Millennium S.A.	Należność z tytułu umowy faktoringowej	Aneks wydłużający okres obowiązywania limitu z dn.09.05.2017	31.12.2017	41 800 000,00
15.	Logistyka	Bank Millennium S.A.	Należność z tytułu umowy faktoringowej	Aneks wydłużający okres obowiązywania limitu z dn. 09.05.2017	31.12.2017	10 000 000,00
16.	Outsourcing Solutions Partner Sp. z o.o.	Bank Millennium S.A.	Należność z tytułu umowy faktoringowej	Aneks wydłużający okres obowiązywania limitu z dn.09.05.2017	31.12.2017	41 800 000,00
17.	Work Express	Bank Millennium S.A.	Należność z tytułu umowy faktoringowej	Aneks wydłużający okres obowiązywania limitu z dn.09.05.2017	31.12.2017	10 000 000,00
18.	Work Express	Raiffeisen Bank Polska SA	Należność z tytułu umowy faktoringowej	Aneks podwyższający limit z dn. 04.02.2016	09.05.2019	37 000 000,00

8. Zmiany zobowiązań warunkowych lub aktywów warunkowych, które nastąpiły od końca ostatniego rocznego okresu sprawozdawczego

Zobowiązania warunkowe				
Tytuł zobowiązania warunkowego	Rodzaj zabezpieczenia	30.09.2017	31.12.2016	zmiana
Zabezpieczenie kredytu	przewłaszczenie przedmiotu kredytu	0,00	0,00	0,00
	cesja wierzytelności	0,00	0,00	0,00
	weksel in blanco wraz z deklaracją wekslową	0,00	0,00	0,00
	poręczenie	0,00	0,00	0,00
	bankowy tytuł egzekucyjny	216 000 000,00	216 000 000,00	0,00
	zastaw rejestrowy na aktywach	949 744 017,50	1 057 924 769,25	-108 180 751,75
	zastaw rejestrowy na należnościach	0,00	0,00	0,00
Zabezpieczenie leasingu	weksel in blanco wraz z deklaracją wekslową	4 176 950,78	4 144 375,13	32 575,65
	poręczenie wekslowe	0,00	0,00	0,00
Zabezpieczenie dobrego wykonania umowy	gwarancja	7 041 165,26	7 304 848,29	-263 683,03

W dniu 31 stycznia 2017 roku Zarząd Work Service SA poinformował, że w związku z umową kredytową zawartą przez Emitenta jako kredytobiorcą z Bankiem BGŻ BNP Paribas S.A., Bankiem Millennium S.A., Bankiem Zachodnim WBK S.A. oraz Raiffeisen Bank Polska S.A. jako kredytodawcami („Kredytodawcy”) w dniu 18 listopada 2015 r. o której zawarciu Emitent informował raportem bieżącym nr 43/2015 z dnia 19 listopada 2015 r. („Umowa Kredytowa”) zostały ustanowione dodatkowo zabezpieczenia w postaci:

- zawarcia umowy zastawu rejestrowego na rzecz Bank BGŻ BNP Paribas S.A. oraz zastawów finansowych na rzecz Bank BGŻ BNP Paribas S.A., Bank Millennium S.A., „Bank Zachodni WBK S.A.”, Raiffeisen Bank Polska S.A. na nowoutworzonych udziałach Emitenta w spółce zależnej - Finance Care Sp. z o.o. z siedzibą we Wrocławiu („Finance Care”) o wartości 395.563,60 zł;
- zawarcia umowy zastawu rejestrowego na rzecz Bank BGŻ BNP Paribas S.A. oraz zastawów finansowych na rzecz Bank BGŻ BNP Paribas S.A., Bank Millennium S.A., „Bank Zachodni WBK S.A.”, Raiffeisen Bank Polska S.A. na 100% udziałów Emitenta w spółce zależnej - Antal Sp. z o.o. z siedzibą we Wrocławiu („Antal”) o wartości 21.461.964,29 zł;
- zawarcia umowy zastawów rejestrowych i finansowych na prawach z tytułu rachunków bankowych pomiędzy Kredytodawcami jako zastawnikami a Antal jako zastawcą;
- umowy przelewu praw na zabezpieczenie (cesja cicha) pomiędzy Antal jako cedentem a Bank BGŻ BNP Paribas S.A. jako cesjonariuszem;
- oświadczenia złożonego przez Antal o dobrowolnym poddaniu się egzekucji w odniesieniu do poręczanego zobowiązania, do kwoty 69.375.000,00 zł;
- zawarcia umowy zastawów rejestrowych i finansowych na prawach z tytułu rachunków bankowych (przejętych przez Finance Care Sp. z o.o. od Work Service Finance Sp. z o.o. z siedzibą we Wrocławiu w związku z połączeniem Spółek) pomiędzy Kredytodawcami jako zastawnikami a Finance Care jako zastawcą.
- zawarcia umowy zastawów rejestrowych na nowo utworzonych akcjach spółki Exact Systems S.A. w celu zabezpieczenia spłaty wierzytelności w ramach umowy CD do najwyższej sumy zabezpieczenia w kwocie 277 500 000,00 zł.

W dniu 30 marca 2017 roku Spółka zawarła z Bankiem BGŻ BNP Paribas S.A., Raiffeisen Bank S.A., Bank Zachodni WBK S.A., Bank Millennium S.A. i Bankiem PKO BP Bank Polski (banki dalej łącznie: Kredytodawcy) aneks (dalej: Aneks nr 1) do umowy kredytowej z dnia 18 listopada 2015 r. (dalej: Umowa).

Informacja o tym zdarzeniu została umieszczona w raporcie bieżącym nr 43/2015 z 19 listopada 2015 r.

Intencją Stron jest zmiana Umowy Kredytowej, a w szczególności przystąpienie do Umowy Kredytowej Banku PKO BP Bank Polski S.A. jako Kredytodawcy 5 w charakterze Kredytodawcy (jak zdefiniowano w Umowie Kredytowej).

W dniu 19 września 2017 r. Zarząd Work Service SA poinformował o wykreśleniu z rejestru zastawów, przez właściwy sąd, zastawu rejestrowego ustanowionego na rzecz mBank S.A. jako zastawnika (działającego w imieniu własnym, lecz na rachunek obligatariuszy) na 8.418 udziałach o wartości nominalnej 50,00 zł każdy, w byłej spółce zależnej Emitenta - IT

Kontrakt Sp. z o.o. z siedzibą we Wrocławiu, reprezentujących 84, 18 % kapitału zakładowego tej spółki („Udziały”) (o sprzedaży IT Kontrakt Sp. z o.o. Emitent informował w raporcie bieżącym nr. 62/2017).

Udziały zostały zastawione jako zabezpieczenie roszczeń obligatariuszy wynikających z obligacji, emitowanych przez Emitenta w ramach programu emisji o wartości nominalnej nie wyższej niż 150.000.000 złotych, o którym Emitent informował w raporcie bieżącym nr 25/2016.

Zastaw rejestrowy został wykreślony w oparciu o oświadczenie o zwolnieniu zabezpieczeń złożone przez mBank S.A. w związku z całkowitą spłatą obligacji serii U.

9. Informacje o istotnych zmianach wielkości szacunkowych, w tym o korektach z tytułu rezerw, rezerwie i aktywach z tytułu odroczonego podatku dochodowego, o których mowa w ustawie o rachunkowości oraz dokonanych odpisach aktualizujących wartość składników aktywów.

W trzecim kwartale 2017 roku nie miały miejsca istotne zmiany wielkości szacunkowych, w tym istotne korekty z tytułu rezerw, rezerwy i aktywów z tytułu odroczonego podatku dochodowego, o których mowa w ustawie o rachunkowości oraz nie były dokonane inne istotne odpisy aktualizujące wartość składników aktywów.

10. Inne informacje, które zdaniem Spółki są istotne dla oceny sytuacji kadrowej, majątkowej, finansowej, wyniku finansowego i ich zmian oraz informacje, które są istotne dla oceny możliwości realizacji zobowiązań przez Spółkę

Sytuacja finansowa Grupy Kapitałowej jest stabilna i w szczególności w związku z planowaną transakcją sprzedaży akcji w Exact Systems S.A. charakteryzuje brakiem istotnego ryzyka dla zdolności płatniczej oraz kredytowej zarówno w odniesieniu do Jednostki Dominującej, jak i pozostałych spółek wiodących Grupy Kapitałowej.

11. Wskazanie czynników, które w ocenie Spółki będą miały wpływ na osiągnięte przez nią wyniki w perspektywie co najmniej kolejnego kwartału

Przedmiotowe informacje zostały przedstawione w pkt. „Zdarzenia, które nastąpiły po dniu, na które sporządzono skrócone, skonsolidowane sprawozdanie finansowe za III kwartał 2017r., nieujęte w tym sprawozdaniu, a mogące w znaczący sposób wpłynąć na przyszłe wyniki finansowe Grupy Kapitałowej” niniejszego sprawozdania.

12. W przypadku, gdy skrócone sprawozdanie finansowe podlegało badaniu lub przeglądowi przez podmiot uprawniony do badania sprawozdań finansowych, raport kwartalny zawiera odpowiednio opinię o badaniu lub raport z przeglądu tego skróconego sprawozdania finansowego

Skonsolidowane sprawozdanie finansowe za III kwartał 2017r. nie podlegało badaniu ani przeglądowi przez podmiot uprawniony do badania sprawozdań finansowych.

PODPISY:

1. Maciej Witucki Prezes Zarządu
.....
2. Tomasz Ślęzak Wiceprezes
.....
3. Paul Christodoulou Wiceprezes
.....
4. Piotr Gajek Wiceprezes
.....
5. Iwona Szmitkowska Wiceprezes
.....
6. Krzysztof Rewers Wiceprezes
.....