

Śródroczne Sprawozdanie Finansowe za III kwartał 2021 roku

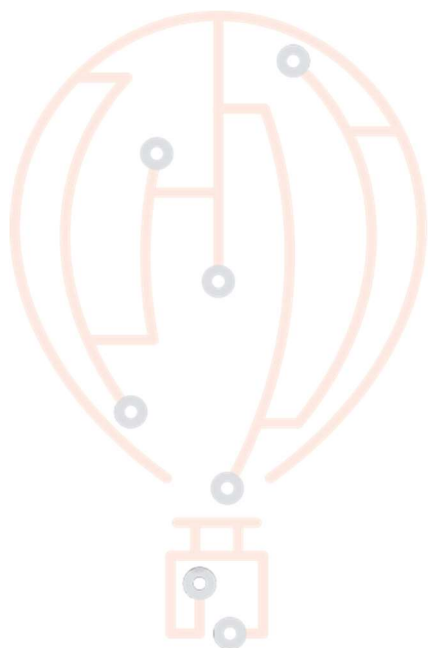

| | |
|----------------------|--|
| Typ | Skonsolidowane i Jednostkowe |
| Rodzaj | Kwartalne |
| Okres | Rok 2021 |
| Data Publikacji | 2021-11-15 |
| Miejsce sporządzenia | Wrocław |
| Dane Spółki | BPX S.A. ul. Powstańców Śląskich 28/30 53-333 Wrocław NIP: 899-25-91-361 |

BPX S.A.

(+48) 22 350 74 55
(+48) 32 393 33 61
bpx@bpx.pl
www.bpxglobal.com

WARSZAWA

ul. Wirażowa 119
02-145 Warszawa

WROCLAW

ul. Powstańców
Śląskich 28/30
53-333 Wrocław

KATOWICE

ul. Karłowicza 13
(lok. 1 i 2)
40-145 Katowice

USA

1595 Paoli Pike,
Suite 200
West Chester, PA
19380, USA

SPIS TREŚCI

| | | |
|-----------|---|-----------|
| 1 | KOMENTARZ ZARZĄDU DO WYNIKÓW | 3 |
| 2 | WYBRANE DANE FINANSOWE..... | 4 |
| 3 | WPROWADZENIE DO SPRAWOZDANIA..... | 5 |
| 3.1 | INFORMACJE OGÓLNE..... | 5 |
| 3.2 | ZATRUDNIENIE | 5 |
| 3.3 | CZAS TRWANIA..... | 5 |
| 3.4 | OKRESY, ZA KTÓRE PREZENTOWANE JEST SPRAWOZDANIE FINANSOWE | 5 |
| 3.5 | SKŁAD ORGANÓW SPÓŁKI | 5 |
| 3.6 | STRUKTURA AKCJONARIATU..... | 6 |
| 3.7 | ZAŁOŻENIE KONTYNUACJI DZIAŁALNOŚCI GOSPODARCZEJ..... | 6 |
| 3.8 | PRZYJĘTE ZASADY (POLITYKA) RACHUNKOWOŚCI | 6 |
| 4 | BILANS SPÓŁKI..... | 7 |
| 4.1 | AKTYWA – SKONSOLIDOWANE..... | 7 |
| 4.2 | AKTYWA – JEDNOSTKOWE | 9 |
| 4.3 | PASYWA – SKONSOLIDOWANE..... | 11 |
| 4.4 | PASYWA – JEDNOSTKOWE | 12 |
| 5 | RACHUNEK ZYSKÓW I STRAT | 14 |
| 5.1 | RACHUNEK ZYSKÓW I STRAT – SKONSOLIDOWANY | 14 |
| 5.2 | RACHUNEK ZYSKÓW I STRAT - JEDNOSTKOWY..... | 15 |
| 6 | ZESTAWIENIE ZMIAN W KAPITALE WŁASNYM | 17 |
| 6.1 | ZESTAWIENIE ZMIAN W KAPITALE WŁASNYM - SKONSOLIDOWANE..... | 17 |
| 6.2 | ZESTAWIENIE ZMIAN W KAPITALE WŁASNYM – JEDNOSTKOWE | 17 |
| 7 | RACHUNEK PRZEPŁYWÓW PIENIĘŻNYCH..... | 18 |
| 7.1 | RACHUNEK PRZEPŁYWÓW PIENIĘŻNYCH – SKONSOLIDOWANE..... | 18 |
| 7.2 | RACHUNEK PRZEPŁYWÓW PIENIĘŻNYCH – JEDNOSTKOWE | 20 |
| 8 | DODATKOWE INFORMACJE I OBJAŚNIENIA | 21 |
| 8.1 | STANOWISKO ZARZĄDU DOTYCZĄCE PUBLIKOWANYCH PROGNOZ | 21 |
| 8.2 | INFORMACJA DOTYCZĄCA SKONSOLIDOWANYCH WYNIKÓW | 21 |
| 9 | STRATEGIA ROZWOJU | 21 |
| 10 | OŚWIADCZENIA ZARZĄDU | 26 |

1 KOMENTARZ ZARZĄDU DO WYNIKÓW

Szanowni Akcjonariusze i Inwestorzy,

mamy przyjemność przedstawić Państwu skonsolidowany raport kwartalny spółki BPX S.A., prezentujący wyniki osiągnięte przez BPX S.A. w III kwartale 2021 roku.

Po trzech kwartałach skonsolidowane przychody ze sprzedaży wyniosły 87.229 tys. zł i były wyższe o 28,5% w stosunku do analogicznego okresu roku ubiegłego. W tym samym czasie Grupa Kapitałowa wygenerowała EBITDA w kwocie 14 564 tys. zł (wzrost o 78,2%) oraz zysk netto w kwocie 12 281 tys. zł (wzrost o 111,3%)

Spółka kontynuuje duże wzrosty zarówno na poziomie przychodów, jak i marży na sprzedaży. Wciąż dostrzega rosnący popyt na wysokiej jakości usługi IT. Marżowość na podstawowej działalności EBITDA utrzymuje się na poziomie 16,7 p.p. W 3. kwartale 2021 Spółka spisała w ciężar pozostałych kosztów operacyjnych kwotę 1,7 mln zł tytułem rozliczeń międzyokresowych przychodów.

Sytuacja finansowa pod kątem zarówno dochodowości, jak i płynności Grupy, jest stabilna.

W ocenie Zarządu Spółki, nie nastąpiły żadne inne, niż przedstawione w niniejszym raporcie, zdarzenia w działalności Spółki, których wpływ można by uznać za istotny w kontekście poprawnej oceny jej sytuacji finansowej, majątkowej lub kadrowej przy realizacji strategii Grupy Kapitałowej.

Zapraszamy do lektury raportu kwartalnego za III kwartał 2021 roku.

Polecamy także naszą stronę internetową www.bpxglobal.com, na której znajdują się aktualne informacje o BPX S.A. Dziękujemy za zaufanie, jakim Państwo nas obdarzyliście.

Z poważaniem

Zarząd BPX S.A.

2 WYBRANE DANE FINANSOWE

| DANE DOTYCZĄCE SKRÓCONEGO SKONSOLIDOWANEGO SPRAWOZDANIA FINANSOWEGO | | | |
|---|---------------------------------|--------------------------------|----------------------------|
| | 3 kwartały 2021 | 3 kwartały 2020 | % zmiana (okres do okresu) |
| WYBRANE POZYCJE ZE SKONSOLIDOWANEGO RACHUNKU ZYSKÓW I STRAT | | | |
| Przychody netto ze sprzedaży | 87 229 tys. zł | 67 866 tys. zł | 28,5% |
| EBITDA | 14 564 tys. zł (marża 16,7%) | 8 173 tys. zł (marża 12,0%) | 78,2% |
| Zysk z działalności operacyjnej | 13 636 tys. zł (marża 15,6%) | 7 375 tys. zł (marża 10,9%) | 84,9% |
| Zysk przed opodatkowaniem | 14 353 tys. zł (marża 16,5%) | 8 558 tys. zł (marża 12,6%) | 67,7% |
| Zysk netto | 12 281 tys. zł (marża 14,1%) | 5 811 tys. zł (marża 8,6%) | 111,3% |
| WYBRANE POZYCJE ZE SKONSOLIDOWANEGO BILANSU | | | |
| Aktywa razem | 86 440 tys. zł | 63 427 tys. zł | 36,3% |
| Aktywa trwałe | 25 906 tys. zł | 24 872 tys. zł | 4,2% |
| Aktywa obrotowe | 57 900 tys. zł | 36 917 tys. zł | 56,8% |
| Pasywa razem | 86 440 tys. zł | 63 427 tys. zł | 36,3% |
| Kapitał własny | 51 019 tys. zł | 41 758 tys. zł | 22,2% |
| Zobowiązania i rezerwy na zobowiązania | 35 421 tys. zł | 21 670 tys. zł | 63,5% |
| Zobowiązania długoterminowe | 0 | 0 | 0,0% |
| Zobowiązania krótkoterminowe | 23 729 tys. zł | 14 363 tys. zł | 65,2% |
| WYBRANE POZYCJE ZE SKONSOLIDOWANEGO RACHUNKU PRZEPŁYWÓW PIENIĘŻNYCH | | | |
| Przepływy pieniężne netto z działalności operacyjnej | 8 832 tys. zł | 2 904 tys. zł | 204,1% |
| Przepływy pieniężne netto z działalności inwestycyjnej | -10 543 tys. zł | -2 535 tys. zł | 315,9% |
| Przepływy pieniężne netto z działalności finansowej | -1 215 tys. zł | 3 089 tys. zł | -139,3% |
| Przepływy pieniężne netto, razem | -2 925 tys. zł | 3 458 tys. zł | -184,6% |

3 WPROWADZENIE DO SPRAWOZDANIA

3.1 INFORMACJE OGÓLNE

| | |
|------------------------|--|
| NAZWA: | BPX Spółka Akcyjna |
| ADRES SIEDZIBY: | ul. Powstańców Śląskich 28/30, 53-333 Wrocław |
| SĄD REJESTROWY: | Sąd Rejonowy dla Wrocławia-Fabrycznej we Wrocławiu VI Wydział Gospodarczy Krajowego Rejestru Sądowego |
| NUMER KRS: | 0000274149 |
| NUMER REGON: | 020448682 |
| NIP: | 8992591361 |
| TEL.: | +48 22 350 74 55 |
| FAX: | +48 71 339 40 55 |
| STRONA WWW: | www.bpxglobal.com |
| E-MAIL: | bpx@bpx.pl |

BPX S.A. („Spółka”) tworzy Grupę Kapitałową BPX S.A. („GK BPX”, „Grupa”), której jest jednostką dominującą. Przeważającą formą działalności grupy kapitałowej, według Polskiej Klasyfikacji Działalności jest działalność związana z doradztwem w zakresie informatyki (PKD 62, 02, Z.).

3.2 ZATRUDNIENIE

Na dzień 30 września 2021 Grupa BPX S.A. zatrudniała 59 osób w przeliczeniu na pełne etaty.

3.3 CZAS TRWANIA

Czas trwania jednostki dominującej oraz jednostek wchodzących w skład Grupy Kapitałowej jest nieoznaczony.

3.4 OKRESY, ZA KTÓRE PREZENTOWANE JEST SPRAWOZDANIE FINANSOWE

Skrócone skonsolidowane sprawozdanie finansowe Grupy BPX S.A. obejmuje okres 9 miesięcy 2021 roku zakończony dnia 30.09.2021 r. oraz zawiera dane porównawcze za okres 9 miesięcy 2020 roku zakończony dnia 30.09.2020 r.

Przedstawiane dane finansowe nie były przedmiotem badania przez biegłego rewidenta.

3.5 SKŁAD ORGANÓW SPÓŁKI

W skład Zarządu jednostki dominującej na dzień publikacji raportu:

- Bogusław Cieślak – **Prezes Zarządu**
- Anna Saczuk – **Wiceprezes Zarządu**
- Michał Osoba – **Wiceprezes Zarządu**
- Michał Lipiec – **Członek Zarządu**

W skład Rady Nadzorczej jednostki dominującej na dzień publikacji raportu:

- Tomasz Chudzikowski – **Przewodniczący Rady Nadzorczej**
- Bianka Kunicka-Chudzikowska – **Członek Rady Nadzorczej**
- Jarosław Kuśnierz – **Członek Rady Nadzorczej**
- Adam Burski – **Członek Rady Nadzorczej**
- Łukasz Piasecki – **Członek Rady Nadzorczej**

3.6 STRUKTURA AKCJONARIATU

Strukturę akcjonariatu prezentuje poniższa tabela, przygotowana w oparciu o zawiadomienia akcjonariuszy, posiadających bezpośrednio lub pośrednio poprzez podmioty zależne, co najmniej 5% ogólnej liczby głosów na Walnym Zgromadzeniu Akcjonariuszy Jednostki Dominującej.

| NAZWA AKCJONARIUSZA | IŁOŚĆ AKCJI | UDZIAŁ W KAPITALE PODSTAWOWYM | UDZIAŁ W GŁOSACH |
|---|-------------------|----------------------------------|------------------|
| Bogusław Cieślak | 13.989.740 | 67,24% | 67,24% |
| Anna Saczuk | 1.258.357 | 6,05% | 6,05% |
| Marcin Zoga (łącznie z podmiotem zależnym Housemax Sp. z o.o.) | 2.315.036 | 11,13% | 11,13% |
| Pozostali akcjonariusze | 3.241.077 | 15,58% | 15,58% |
| Razem | 20.804.210 | 100,00% | 100,00% |

3.7 ZAŁOŻENIE KONTYNUACJI DZIAŁALNOŚCI GOSPODARCZEJ

Na dzień publikacji niniejszego raportu nie stwierdzono istnienia przesłanek wskazujących na zagrożenie kontynuowania działalności przez spółki wchodzące w skład Grupy.

3.8 PRZYJĘTE ZASADY (POLITYKA) RACHUNKOWOŚCI

Skonsolidowane sprawozdanie finansowe Grupy Kapitałowej BPX S.A. zostało sporządzone zgodnie z wymogami Ustawy o rachunkowości z dnia 29 września 1994 roku, (Dz. U. z 2013 r. poz. 330 z późniejszymi zmianami).

Zasady (polityki) rachunkowości zastosowane do sporządzenia niniejszego śródrocznego skróconego skonsolidowanego sprawozdania finansowego są spójne z tymi, które zastosowano

przy sporządzaniu rocznego skonsolidowanego sprawozdania finansowego Grupy za rok zakończony 31 grudnia 2020 r.

Szczegółowe zasady przyjętej polityki rachunkowości znajdują się na stronie <https://www.bpxglobal.com/polityka-rachunkowosci/>

4 BILANS SPÓŁKI

4.1 AKTYWA – SKONSOLIDOWANE

| | | Skonsolidowane – stan na 30 września 2021 | Skonsolidowane – stan na 30 września 2020 |
|------------|--|--|--|
| A. | AKTYWA TRWAŁE | 25 905 615,98 | 24 872 451,94 |
| I | Wartości niematerialne i prawne | 12 442 370,54 | 13 385 636,38 |
| 1. | Koszty zakończonych prac rozwojowych | 0,00 | 0 |
| 2. | Wartość firmy | 12 333 661,18 | 13 234 356,41 |
| 3. | Inne wartości niematerialne i prawne | 108 709,36 | 151 279,97 |
| 4. | Zaliczki na poczet wartości niematerialnych i prawnych | 0,00 | 0,00 |
| II | Wartość firmy jednostek podporządkowanych | 2 947 705,98 | 0,00 |
| III | Rzeczowe aktywa trwałe | 4 871 235,62 | 345 065,80 |
| 1. | Środki trwałe | 4 871 235,62 | 345 065,80 |
| a) | grunty (w tym prawo użytkowania wieczystego gruntu) | 1 169 052,29 | 0,00 |
| b) | bud. lokale, pr. do lokali i ob. inż. ląd. i wod. | 3 179 051,17 | 0,00 |
| c) | urządzenia techn i maszyny | 3 788,66 | 743,76 |
| d) | środki transportu | 504 428,02 | 312 511,00 |
| e) | inne środki trwałe | 14 915,48 | 31 811,04 |
| 2. | Środki trwałe w budowie | 0,00 | 0,00 |
| 3. | Zaliczki na środki trwałe w budowie | 0,00 | 0,00 |
| IV | Należności długoterminowe | 0,00 | 0,00 |
| 1. | Od jednostek powiązanych | 0,00 | 0,00 |
| 2. | Od pozostałych jednostek, w których jednostka posiada zaangażowanie w kapitale | 0,00 | 0,00 |
| 3. | Od pozostałych jednostek | 0,00 | 0,00 |
| V | Inwestycje długoterminowe | 4 176 525,40 | 11 049 495,76 |
| 1. | Nieruchomości | 0,00 | 0,00 |
| 2. | Wartości niematerialne i prawne | 0,00 | 0,00 |
| 3. | Długoterminowe aktywa finansowe | 3 715 000,00 | 11 049 495,76 |
| a) | w j. zal.i wsp.niewyc.met.pełną i prop | 0,00 | 0,00 |
| - | udziały i akcje | 0,00 | 0,00 |
| - | inne papiery wartościowe | 0,00 | 0,00 |
| - | udzielone pożyczki | 0,00 | 0,00 |
| - | inne długoterminowe aktywa | 0,00 | 0,00 |
| b) | w j. zal.,wsp.i stow.wyc.met.praw własności | 0,00 | 0,00 |
| - | udziały i akcje | 0,00 | 0,00 |
| - | inne papiery wartościowe | 0,00 | 0,00 |
| - | udzielone pożyczki | 0,00 | 0,00 |
| - | inne długoterminowe aktywa | 0,00 | 0,00 |

| | | | | |
|------------|----|---|----------------------|----------------------|
| | c) | w pozostałych jednostkach, w których jednostka posiada zaangażowanie w kapitale | 0,00 | 0,00 |
| | - | udziały i akcje | 0,00 | 0,00 |
| | - | inne papiery wartościowe | 0,00 | 0,00 |
| | - | udzielone pożyczki | 0,00 | 0,00 |
| | - | inne długoterminowe aktywa | 0,00 | 0,00 |
| | d) | W pozostałych jednostkach | 3 715 000,00 | 11 049 495,76 |
| | - | udziały i akcje | 1 015 000,00 | 1 015 500,00 |
| | - | inne papiery wartościowe | 0,00 | 0,00 |
| | - | udzielone pożyczki | 2 700 000,00 | 10 033 995,76 |
| | - | inne długoterminowe aktywa | 0,00 | 0,00 |
| | 4. | Inne inwestycje długoterminowe | 461 525,40 | 0,00 |
| VI | | Długoterminowe rozliczenia międzyokresowe | 1 467 778,44 | 92 254,00 |
| | 1. | Aktywa z tyt. odroc. podatku dochodowego | 1 467 778,44 | 92 254,00 |
| | 2. | Inne rozliczenia międzyokresowe | 0,00 | 0,00 |
| B. | | AKTYWA OBROTOWE | 57 899 870,48 | 36 916 592,85 |
| I | | Zapasy | 2 683 567,28 | 54 823,22 |
| | 1. | Materiały | 0,00 | 0,00 |
| | 2. | Półprodukty i produkty w toku | 343 945,70 | 0,00 |
| | 3. | Produkty gotowe | 0,00 | 0,00 |
| | 4. | Towary | 1 813 000,00 | 18 329,61 |
| | 5. | Zaliczki na dostawy i usługi | 526 621,58 | 36 493,61 |
| II | | Należności krótkoterminowe | 28 898 357,21 | 20 667 792,49 |
| | 1. | Należności od jedn. powiązanych | 0,00 | 0,00 |
| | a) | Z tyt. dostaw i usług, o okr. spłaty | 0,00 | 0,00 |
| | - | Do 12 miesięcy | 0,00 | 0,00 |
| | - | Powyżej 12 miesięcy | 0,00 | 0,00 |
| | b) | Inne | 0,00 | 0,00 |
| | 2. | Należności od poz. J.po. zaan. w kap. | 0,00 | 0,00 |
| | a) | Z tyt. dostaw i usług, o okr. spłaty | 0,00 | 0,00 |
| | - | Do 12 miesięcy | 0,00 | 0,00 |
| | - | Powyżej 12 miesięcy | 0,00 | 0,00 |
| | b) | Inne | 0,00 | 0,00 |
| | 3. | Należności od pozostałych jedn. | 28 898 357,21 | 20 667 792,49 |
| | a) | Z tyt. dostaw i usług, o okr. spłaty | 27 451 106,21 | 18 823 206,44 |
| | - | Do 12 miesięcy | 27 451 106,21 | 18 823 206,44 |
| | - | Powyżej 12 miesięcy | 0,00 | 0,00 |
| | b) | Z tyt. pod, dotacji, ceł, ub. Społ i in. św. | 1 063 781,26 | 1 474 156,69 |
| | c) | Inne | 328 857,74 | 315 817,37 |
| | d) | dochodz. na drodze sądowej | 54 612,00 | 54 612,00 |
| III | | Inwestycje krótkoterminowe | 24 295 446,51 | 12 877 963,31 |
| | 1. | Krótkoterm. aktywa finansowe | 24 295 446,51 | 12 877 963,31 |
| | a) | w jedn. zależnych i współzależnych | 783 722,23 | 0,00 |
| | - | Udziały i akcje | 0,00 | 0,00 |
| | - | Inne papiery wartościowe | 0,00 | 0,00 |
| | - | Udzielone pożyczki | 783 722,23 | 0,00 |

| | | | |
|-----------|---|----------------------|----------------------|
| - | Inne krótkoterm. aktywa | 0,00 | 0,00 |
| b) | w pozostałych jednostkach | 9 093 911,76 | 0,00 |
| - | Udziały i akcje | 0,00 | 0,00 |
| - | Inne papiery wartościowe | 0,00 | 0,00 |
| - | Udzielone pożyczki | 9 093 911,76 | 0,00 |
| - | Inne krótkoterm. aktywa | 0,00 | 0,00 |
| c) | Środki pieniężne i inne aktywa pieniężne | 14 417 812,52 | 12 877 963,31 |
| - | Środki pieniężne w kasie i na rozrachunkach | 14 417 812,52 | 12 874 484,90 |
| - | Inne środki pieniężne | 0,00 | 3 478,41 |
| - | Inne aktywa pieniężne | 0,00 | 0,00 |
| 2. | Inne inwestycje krótkoterminowe | 0,00 | 0,00 |
| IV | Krótkot. rozliczenia międzyokresowe | 2 022 499,48 | 3 316 013,82 |
| C. | Należne wpłaty na kapitał podstawowy | 490,00 | 0,00 |
| D. | Udziały (akcje) własne | 2 634 287,99 | 1 638 385,99 |
| | AKTYWA RAZEM | 86 440 264,45 | 63 427 430,77 |

4.2 AKTYWA – JEDNOSTKOWE

| | | Jednostkowe – stan na 30 września 2021 | Jednostkowe – stan na 30 września 2020 |
|------------|--|---|---|
| A. | AKTYWA TRWAŁE | 27 445 085,65 | 25 624 924,36 |
| I | Wartości niematerialne i prawne | 12 442 370,54 | 13 385 636,38 |
| 1. | Koszty zakończonych prac rozwojowych | 0,00 | 0,00 |
| 2. | Wartość firmy | 12 333 661,18 | 13 234 356,41 |
| 3. | Inne wartości niematerialne i prawne | 108 709,36 | 151 279,97 |
| 4. | Zaliczki na poczet wartości niematerialnych i prawnych | 0,00 | 0,00 |
| II | Rzeczowe aktywa trwałe | 4 865 483,03 | 336 315,96 |
| 1. | Środki trwałe | 4 865 483,03 | 336 315,96 |
| a) | grunty (w tym prawo użytkowania wieczystego gruntu) | 1 169 052,29 | 0,00 |
| b) | bud. lokale, pr. do lokali i ob. inż. ląd. i wod. | 3 179 051,17 | 0,00 |
| c) | urządzenia techn i maszyny | 3 788,66 | 743,76 |
| d) | środki transportu | 504 428,02 | 312 511,00 |
| e) | inne środki trwałe | 9 162,89 | 23 061,20 |
| 2. | Środki trwałe w budowie | 0,00 | 0,00 |
| 3. | Zaliczki na środki trwałe w budowie | 0,00 | 0,00 |
| III | Należności długoterminowe | 0,00 | 0,00 |
| 1. | Od jednostek powiązanych | 0,00 | 0,00 |
| 2. | Od pozostałych jednostek, w których jednostka posiada zaangażowanie w kapitale | 0,00 | 0,00 |
| 3. | Od pozostałych jednostek | 0,00 | 0,00 |
| IV | Inwestycje długoterminowe | 8 669 453,64 | 11 810 718,02 |
| 1. | Nieruchomości | 0,00 | 0,00 |
| 2. | Wartości niematerialne i prawne | 0,00 | 0,00 |
| 3. | Długoterminowe aktywa finansowe | 8 207 928,24 | 11 810 718,02 |
| a) | w j. zal. i wsp. niewyc. met. pełną i prop | 4 492 928,24 | 761 222,26 |
| - | udziały i akcje | 4 492 928,24 | 761 222,26 |
| - | inne papiery wartościowe | 0,00 | 0,00 |
| - | udzielone pożyczki | 0,00 | 0,00 |

| | | | |
|-----------|--|----------------------|----------------------|
| - | inne długoterminowe aktywa | 0,00 | 0,00 |
| b) | w j. zal.,wsp.i stow.wyc.met.praw własności | 0,00 | 0,00 |
| - | udziały i akcje | 0,00 | 0,00 |
| - | inne papiery wartościowe | 0,00 | 0,00 |
| - | udzielone pożyczki | 0,00 | 0,00 |
| - | inne długoterminowe aktywa | 0,00 | 0,00 |
| c) | w pozos. jednostkach, w których jednostka posiada zaangażowanie w kapitale | 0,00 | 0,00 |
| - | udziały i akcje | 0,00 | 0,00 |
| - | inne papiery wartościowe | 0,00 | 0,00 |
| - | udzielone pożyczki | 0,00 | 0,00 |
| - | inne długoterminowe aktywa | 0,00 | 0,00 |
| d) | W pozostałych jednostkach | 3 715 000,00 | 11 049 495,76 |
| - | udziały i akcje | 1 015 000,00 | 1 015 500,00 |
| - | inne papiery wartościowe | 0,00 | 0,00 |
| - | udzielone pożyczki | 2 700 000,00 | 10 033 995,76 |
| - | inne długoterminowe aktywa | 0,00 | 0,00 |
| 4. | Inne inwestycje długoterminowe | 461 525,40 | 0,00 |
| V | Długoterminowe rozliczenia międzyokresowe | 1 467 778,44 | 92 254,00 |
| 1. | Aktywa z tyt. odroc. podatku dochodowego | 1 467 778,44 | 92 254,00 |
| 2. | Inne rozliczenia międzyokresowe | 0,00 | 0,00 |
| B. | AKTYWA OBROTOWE | 53 884 208,44 | 34 632 986,79 |
| I | Zapasy | 526 621,58 | 18 329,61 |
| 1. | Materiały | 0,00 | 0,00 |
| 2. | Półprodukty i produkty w toku | 0,00 | 0,00 |
| 3. | Produkty gotowe | 0,00 | 0,00 |
| 4. | Towary | 0,00 | 18 329,61 |
| 5. | Zaliczki na dostawy i usługi | 526 621,58 | 0,00 |
| II | Należności krótkoterminowe | 28 225 152,08 | 20 180 862,67 |
| 1. | Należności od jedn. powiązanych | 428 695,14 | 0,00 |
| a) | Z tyt. dostaw i usług, o okr. spłaty | 428 695,14 | 0,00 |
| - | Do 12 miesięcy | 428 695,14 | 0,00 |
| - | Powyżej 12 miesięcy | 0,00 | 0,00 |
| b) | Inne | 0,00 | 0,00 |
| 2. | Należności od poz. J.po. zaan. w kap. | 0,00 | 0,00 |
| a) | Z tyt. dostaw i usług, o okr. spłaty | 0,00 | 0,00 |
| - | Do 12 miesięcy | 0,00 | 0,00 |
| - | Powyżej 12 miesięcy | 0,00 | 0,00 |
| b) | Inne | 0,00 | 0,00 |
| 3. | Należności od pozostałych jedn. | 27 796 456,94 | 20 180 862,67 |
| a) | Z tyt. dostaw i usług, o okr. spłaty | 26 442 887,74 | 18 343 106,84 |
| - | Do 12 miesięcy | 26 442 887,74 | 18 343 106,84 |
| - | Powyżej 12 miesięcy | 0,00 | 0,00 |
| b) | Z tyt. pod, dotacji, ceł, ub. Społ i in. św. | 970 099,46 | 1 474 156,69 |
| c) | Inne | 328 857,74 | 308 987,14 |
| d) | dochodz. na drodze sądowej | 54 612,00 | 54 612,00 |

| | | | |
|------------|---|----------------------|----------------------|
| III | Inwestycje krótkoterminowe | 23 162 835,93 | 11 117 780,69 |
| 1. | Krótkoterm. aktywa finansowe | 23 162 835,93 | 11 117 780,69 |
| a) | w jedn. zależnych i współzależnych | 1 600 500,00 | 0,00 |
| - | Udziały i akcje | 0,00 | 0,00 |
| - | Inne papiery wartościowe | 0,00 | 0,00 |
| - | Udzielone pożyczki | 1 600 500,00 | 0,00 |
| - | Inne krótkoterm. aktywa | 0,00 | 0,00 |
| b) | w pozostałych jednostkach | 9 093 911,76 | 0,00 |
| - | Udziały i akcje | 0,00 | 0,00 |
| - | Inne papiery wartościowe | 0,00 | 0,00 |
| - | Udzielone pożyczki | 9 093 911,76 | 0,00 |
| - | Inne krótkoterm. aktywa | 0,00 | 0,00 |
| c) | Środki pieniężne i inne aktywa pieniężne | 12 468 424,17 | 11 117 780,69 |
| - | Środki pieniężne w kasie i na rozrachunkach | 12 468 424,17 | 11 114 302,28 |
| - | Inne środki pieniężne | 0,00 | 3 478,41 |
| - | Inne aktywa pieniężne | 0,00 | 0,00 |
| 2. | Inne inwestycje krótkoterminowe | 0,00 | 0,00 |
| IV | Krótkot. rozliczenia międzyokresowe | 1 969 598,85 | 3 316 013,82 |
| C. | Należne wpłaty na kapitał podstawowy | 0,00 | 0,00 |
| D. | Udziały (akcje) własne | 2 634 287,99 | 1 638 385,99 |
| | AKTYWA RAZEM | 83 963 582,08 | 61 896 297,14 |

4.3 PASYWA – SKONSOLIDOWANE

| | | Skonsolidowane – stan na 30 września 2021 | Skonsolidowane – stan na 30 września 2020 |
|-----------|--|--|--|
| A. | Kapitał (fundusz) własny | 51 019 493,57 | 41 757 616,67 |
| I | Kapitał (fundusz) podstawowy | 20 804 210,00 | 20 804 210,00 |
| II | Kapitał (fundusz) zapasowy | 15 545 365,37 | 189 792,72 |
| - | Nadw. w sprzed./emis nad nominalną | 0,00 | 0,00 |
| III | Kapitał/fundusz z aktual. wyceny | 0,00 | 0,00 |
| - | z tyt. aktualizacji wartości godziwej | 0,00 | 0,00 |
| IV | Pozost. Kapitały/fundusze rezerwowe | 2 000 000,00 | 2 000 000,00 |
| V | Różnice kurs. z przeliczenia | -59 386,02 | -19 603,36 |
| VI | Zysk (strata) z lat ubiegłych | 448 610,61 | 12 971 880,11 |
| VII | Zysk/strata netto | 12 280 693,61 | 5 811 337,20 |
| VII | Odpisy z zysku netto w ciągu roku (-) | 0,00 | 0,00 |
| B. | Zobowiązania i rezerwy | 35 420 770,88 | 21 669 814,10 |
| I | Rezerwy na zobowiązania | 11 691 331,74 | 7 306 676,71 |
| 1. | Rezerwa z tytułu odroczonego podatku dochodowego | 94 175,07 | 0,00 |
| 2. | Rezerwa na świadczenia emerytalne i podobne | 481 086,26 | 383 339,00 |
| - | Długoterminowa | 0,00 | 0,00 |
| - | Krótkoterminowa | 481 086,26 | 383 339,00 |
| 3. | Pozostałe Rezerwy | 11 116 070,41 | 6 923 337,71 |
| - | Długoterminowe | 0,00 | 0,00 |
| - | Krótkoterminowe | 11 116 070,41 | 6 923 337,71 |

| | | | |
|------------|---|----------------------|----------------------|
| II | Zobowiązania długoterminowe | 0,00 | 0,00 |
| 1. | Wobec jednostek powiązanych | 0,00 | 0,00 |
| 2. | Wobec pozostałych jednostek, w których jednostka posiada zaangażowanie w kapitale | 0,00 | 0,00 |
| 3. | Wobec pozostałych jednostek | 0,00 | 0,00 |
| a) | Kredyty i pożyczki | 0,00 | 0,00 |
| b) | Z tyt. emisji dłużnych pap. wart. | 0,00 | 0,00 |
| c) | Inne zobowiązania finansowe | 0,00 | 0,00 |
| d) | Zobowiązania wekslowe | 0,00 | 0,00 |
| e) | Inne | 0,00 | 0,00 |
| III | Zobowiązania krótkoterminowe | 23 729 439,14 | 14 363 137,39 |
| 1. | Wobec jednostek powiązanych | 0,00 | 0,00 |
| a) | tyt. dostaw i usług o okr. wymagaln. | 0,00 | 0,00 |
| - | do 12 miesięcy | 0,00 | 0,00 |
| - | powyżej 12 miesięcy | 0,00 | 0,00 |
| b) | Inne | 0,00 | 0,00 |
| 2. | Zob. w poz.j., j.pos.zaang. w kapitale | 0,00 | 0,00 |
| a) | Z tytułu dostaw i usług, o okresie wymagaln. | 0,00 | 0,00 |
| - | do 12 miesięcy | 0,00 | 0,00 |
| - | powyżej 12 miesięcy | 0,00 | 0,00 |
| b) | Inne | 0,00 | 0,00 |
| 3. | Wobec pozostałych jednostek | 23 729 439,14 | 14 363 137,39 |
| a) | Kredyty i pożyczki | 2 347 999,11 | 3 500 000,00 |
| b) | z tyt. emisji dłużnych pap. Wart. | 0,00 | 0,00 |
| c) | Inne zobowiązania finansowe | 0,00 | 0,00 |
| d) | Z tyt. dostaw i usług o okr. wymagaln. | 17 989 192,00 | 7 957 312,84 |
| - | do 12 miesięcy | 17 989 192,00 | 7 957 312,84 |
| - | powyżej 12 miesięcy | 0,00 | 0,00 |
| e) | Zaliczki otrzymane na dostawy | 0,00 | 0,00 |
| f) | Zobowiązania wekslowe | 0,00 | 0,00 |
| g) | z tyt. pod., cel, ubezp. i innych św. | 2 606 270,28 | 2 167 149,99 |
| h) | z tyt. wynagrodzeń | 465 184,94 | 328 850,61 |
| i) | Inne | 320 792,82 | 409 823,95 |
| 4. | Fundusze specjalne | 0,00 | 0,00 |
| IV | Rozliczenia międzyokresowe | 0,00 | 0,00 |
| 1. | Ujemna wartość firmy | 0,00 | 0,00 |
| 2. | Inne rozlicz. międzyokresowe | 0,00 | 0,00 |
| - | długoterminowe | 0,00 | 0,00 |
| - | krótkoterminowe | 0,00 | 0,00 |
| | PASYWA RAZEM | 86 440 264,45 | 63 427 430,77 |

4.4 PASYWA – JEDNOSTKOWE

| | | Jednostkowe – stan na 30 września 2021 | Jednostkowe – stan na 30 września 2020 |
|-----------|---------------------------------|--|--|
| A. | Kapitał (fundusz) własny | 48 503 088,93 | 39 929 470,32 |
| I | Kapitał (fundusz) podstawowy | 20 804 210,00 | 20 804 210,00 |
| II | Kapitał (fundusz) zapasowy | 15 545 365,37 | 189 792,72 |

| | | | | |
|-----------|------------|---|----------------------|----------------------|
| | - | Nadw. w sprzed./emis nad nominalną | 0,00 | 0,00 |
| III | | Kapitał/fundusz z aktual. wyceny | 0,00 | 0,00 |
| | - | z tyt. aktualizacji wartości godziwej | 0,00 | 0,00 |
| IV | | Pozost. Kapitały/fundusze rezerwowe | 2 000 000,00 | 2 000 000,00 |
| V | | Różnice kurs. z przeliczenia | 0,00 | 0,00 |
| VI | | Zysk (strata) z lat ubiegłych | 198 325,60 | 12 660 775,83 |
| VII | | Zysk/strata netto | 9 955 187,96 | 4 274 691,77 |
| VII | | Odpisy z zysku netto w ciągu roku (-) | 0,00 | 0,00 |
| B. | | Zobowiązania i rezerwy | 35 460 493,15 | 21 966 826,82 |
| | I | Rezerwy na zobowiązania | 10 693 206,74 | 7 306 676,71 |
| | 1. | Rezerwa z tytułu odroczonego podatku dochodowego | 94 175,07 | 0,00 |
| | 2. | Rezerwa na świadczenia emerytalne i podobne | 481 086,26 | 383 339,00 |
| | - | Długoterminowa | 0,00 | 0,00 |
| | - | Krótkoterminowa | 481 086,26 | 383 339,00 |
| | 3. | Pozostałe Rezerwy | 10 117 945,41 | 6 923 337,71 |
| | - | Długoterminowe | 0,00 | 0,00 |
| | - | Krótkoterminowe | 10 117 945,41 | 6 923 337,71 |
| | II | Zobowiązania długoterminowe | 0,00 | 0,00 |
| | 1. | Wobec jednostek powiązanych | 0,00 | 0,00 |
| | 2. | Wobec pozostałych jednostek, w których jednostka posiada zaangażowanie w kapitale | 0,00 | 0,00 |
| | 3. | Wobec pozostałych jednostek | 0,00 | 0,00 |
| | a) | Kredyty i pożyczki | 0,00 | 0,00 |
| | b) | Z tyt. emisji dłużnych pap. wart. | 0,00 | 0,00 |
| | c) | Inne zobowiązania finansowe | 0,00 | 0,00 |
| | d) | Zobowiązania wekslowe | 0,00 | 0,00 |
| | e) | Inne | 0,00 | 0,00 |
| | III | Zobowiązania krótkoterminowe | 24 767 286,41 | 14 660 150,11 |
| | 1. | Wobec jednostek powiązanych | 3 559 603,04 | 2 559 389,87 |
| | a) | tyt. dostaw i usług o okr. wymagaln. | 3 559 603,04 | 2 559 389,87 |
| | - | do 12 miesięcy | 3 559 603,04 | 2 559 389,87 |
| | - | powyżej 12 miesięcy | 0,00 | 0,00 |
| | b) | Inne | 0,00 | 0,00 |
| | 2. | Zob. w poz.j., j.pos.zaang. w kapitale | 0,00 | 0,00 |
| | a) | Z tytułu dostaw i usług, o okresie wymagaln. | 0,00 | 0,00 |
| | - | do 12 miesięcy | 0,00 | 0,00 |
| | - | powyżej 12 miesięcy | 0,00 | 0,00 |
| | b) | Inne | 0,00 | 0,00 |
| | 3. | Wobec pozostałych jednostek | 21 207 683,37 | 12 100 760,24 |
| | a) | Kredyty i pożyczki | 1 531 249,99 | 3 500 000,00 |
| | b) | z tyt. emisji dłużnych pap. Wart. | 0,00 | 0,00 |
| | c) | Inne zobowiązania finansowe | 0,00 | 0,00 |
| | d) | Z tyt. dostaw i usług o okr. wymagaln. | 16 683 435,34 | 6 034 751,02 |
| | - | do 12 miesięcy | 16 683 435,34 | 6 034 751,02 |
| | - | powyżej 12 miesięcy | 0,00 | 0,00 |
| | e) | Zaliczki otrzymane na dostawy | 0,00 | 0,00 |

| | | | |
|-----------|---|----------------------|----------------------|
| f) | Zobowiązania wekslowe | 0,00 | 0,00 |
| g) | z tyt. pod., ceł, ubezpie. i innych św. | 2 207 020,28 | 1 827 334,66 |
| h) | z tyt. wynagrodzeń | 465 184,94 | 328 850,61 |
| i) | Inne | 320 792,82 | 409 823,95 |
| 4. | Fundusze specjalne | 0,00 | 0,00 |
| IV | Rozliczenia międzyokresowe | 0,00 | 0,00 |
| 1. | Ujemna wartość firmy | 0,00 | 0,00 |
| 2. | Inne rozlicz. międzyokresowe | 0,00 | 0,00 |
| - | długoterminowe | 0,00 | 0,00 |
| - | krótkoterminowe | 0,00 | 0,00 |
| | PASYWA RAZEM | 83 963 582,08 | 61 896 297,14 |

5 RACHUNEK ZYSKÓW I STRAT

5.1 RACHUNEK ZYSKÓW I STRAT – SKONSOLIDOWANY

| | | Skonsolidowane – za okres 01.07- 30.09.2021 | Skonsolidowane – za okres 01.07- 30.09.2020 | Skonsolidowane – za okres 01.01- 30.09.2021 | Skonsolidowane – za okres 01.01- 30.09.2020 |
|-----------|--|---|---|---|---|
| A. | Przychody netto ze sprzedaży i zrównane z nimi, w tym: | 29 527 673,99 | 24 331 082,17 | 87 229 328,77 | 67 866 122,58 |
| - | od jednostek powiązanych | 0,00 | 0,00 | 0,00 | 0,00 |
| I. | Przychody netto ze sprzedaży produktów | 29 009 348,69 | 23 427 538,24 | 84 827 168,01 | 64 185 418,65 |
| II. | Zmiana stanu produktów (zwiększenie - wartość dodatnia, zmniejszenie - wartość ujemna) | 22 050,00 | 0,00 | 22 050,00 | 0,00 |
| III. | Koszt wytworzenia produktów na własne potrzeby jednostki | 0,00 | 0,00 | 0,00 | 0,00 |
| IV | Przychody netto ze sprzedaży towarów i materiałów | 496 275,30 | 903 543,93 | 2 380 110,76 | 3 680 703,93 |
| B. | Koszty działalności operacyjnej | 24 481 194,90 | 23 034 364,63 | 73 965 117,41 | 60 265 360,53 |
| I. | Amortyzacja | 299 525,56 | 255 644,28 | 928 571,26 | 798 686,83 |
| II. | Zużycie materiałów i energii | 72 465,59 | 100 913,66 | 232 776,01 | 182 333,05 |
| III. | Usługi obce | 20 772 631,68 | 19 870 686,06 | 62 594 435,84 | 50 559 524,66 |
| IV. | Podatki i opłaty, w tym | 75 091,02 | 9 661,94 | 273 436,41 | 57 987,36 |
| - | podatek akcyzowy | 0,00 | 0,00 | 0,00 | 0,00 |
| V. | Wynagrodzenia | 2 349 948,86 | 1 939 150,36 | 6 518 525,17 | 5 534 265,74 |
| VI. | Ubezpieczenia społeczne i inne świadczenia | 317 811,22 | 297 922,59 | 1 066 498,14 | 1 115 245,31 |
| - | emerytalne | 258 924,63 | 0,00 | 258 924,63 | 0,00 |
| VII. | Pozostałe koszty rodzajowe | 194 897,22 | 145 912,54 | 459 183,54 | 524 825,42 |
| VIII. | Wartość sprzedanych towarów i materiałów | 398 823,75 | 414 473,21 | 1 891 691,05 | 1 492 492,14 |
| C. | Zysk/strata na sprzedaży (A-B) | 5 046 479,09 | 1 296 717,54 | 13 264 211,36 | 7 600 762,05 |
| D. | Pozostałe przychody operacyjne | 112 201,05 | 53 416,27 | 2 519 726,05 | 524 702,37 |

| | | | | | |
|-----------|---|---------------------|---------------------|----------------------|---------------------|
| I. | Zysk ze zbycia niefinansowych aktywów trwałych | 0,00 | 21 138,21 | 107 132,77 | 47 434,90 |
| II. | Dotacje | 0,00 | 0,00 | 0,00 | 0,00 |
| III. | Aktualna wartość aktywów niefinansowych | 0,00 | 0,00 | 0,00 | 0,00 |
| IV. | Pozostałe przychody operacyjne | 112 201,05 | 32 278,06 | 2 412 593,28 | 477 267,47 |
| E. | Pozostałe koszty operacyjne | 2 018 868,09 | 35 577,24 | 2 148 240,09 | 750 718,74 |
| I. | Strata ze zbycia niefinansowych aktywów trwałych | 0,00 | 0,00 | 0,00 | 0,00 |
| II. | Aktualizacja wartości aktywów niefinansowych | 0,00 | 0,00 | 0,00 | 0,00 |
| III. | Pozostałe koszty operacyjne | 2 018 868,09 | 35 577,24 | 2 148 240,09 | 750 718,74 |
| F. | Zysk (strata) z działalności operacyjnej (C+D-E) | 3 139 812,05 | 1 314 556,57 | 13 635 697,32 | 7 374 745,68 |
| G. | Przychody finansowe | 146 936,43 | 609 471,71 | 729 073,75 | 1 477 960,07 |
| I. | Dywidendy i udziały w zyskach, w tym: | 0,00 | 0,00 | 0,00 | 0,00 |
| - | od jednostek powiązanych | 0,00 | 0,00 | 0,00 | 0,00 |
| - | posiadających zaangażowanie w kapitale | 0,00 | 0,00 | 0,00 | 0,00 |
| - | od jednostek pozostałych | 0,00 | 0,00 | 0,00 | 0,00 |
| - | w których jednostka posiada zaangażowanie w kapitale | 0,00 | 0,00 | 0,00 | 0,00 |
| II. | Odsetki uzyskane, w tym | 65 291,02 | 83 867,00 | 397 095,75 | 105 645,96 |
| - | od jednostek powiązanych | 0,00 | 0,00 | 0,00 | 0,00 |
| III. | Zysk z tyt. rozrach.akt.fin, w tym | 0,00 | 0,00 | 0,00 | 0,00 |
| - | w jednostkach powiązanych | 0,00 | 0,00 | 0,00 | 0,00 |
| IV. | Aktualizacja wartości inwestycji | 0,00 | 0,00 | 0,00 | 0,00 |
| V. | Inne | 81 645,41 | 525 604,71 | 331 978,00 | 1 372 314,11 |
| H. | Koszty finansowe | 7 918,92 | 290 192,14 | 12 005,15 | 295 065,02 |
| I. | Odsetki, w tym | 7 918,92 | 0,00 | 12 005,15 | 0,00 |
| - | dla jednostek powiązanych | 3 953,46 | 0,00 | 3 953,46 | 0,00 |
| II. | Strata z tyt. rozrach. akt. fin, w tym | 0,00 | 0,00 | 0,00 | 0,00 |
| - | dla jednostek powiązanych | 0,00 | 0,00 | 0,00 | 0,00 |
| III. | Aktualizacja wartości inwestycji | 0,00 | 0,00 | 0,00 | 0,00 |
| IV. | Inne | 0,00 | 290 192,14 | 0,00 | 295 065,02 |
| I. | Zysk/strata brutto (F-G-H) | 3 278 829,57 | 1 633 836,14 | 14 352 765,92 | 8 557 640,73 |
| J. | Podatek dochodowy | 490 546,90 | 185 363,07 | 2 072 072,31 | 2 746 303,53 |
| K. | Zysk/strata netto (I-J) | 2 788 282,67 | 1 448 473,08 | 12 280 693,61 | 5 811 337,20 |

5.2 RACHUNEK ZYSKÓW I STRAT - JEDNOSTKOWY

Jednostkowe – za okres 01.07-30.09.2021
 Jednostkowe – za okres 01.07-30.09.2020
 Jednostkowe – za okres 01.01-30.09.2021
 Jednostkowe – za okres 01.01-30.09.2020

| | | | | | |
|------------|--|----------------------|----------------------|----------------------|----------------------|
| A. | Przychody netto ze sprzedaży i zrównane z nimi, w tym: | 28 156 596,99 | 23 844 424,29 | 84 262 717,33 | 66 971 398,89 |
| - | <i>od jednostek powiązanych</i> | 193 246,94 | 386 291,14 | 879 977,75 | 1 714 612,83 |
| I. | Przychody netto ze sprzedaży produktów | 27 660 321,69 | 22 940 880,36 | 81 882 606,57 | 63 290 694,96 |
| II. | Zmiana stanu produktów (zwiększenie - wartość dodatnia, zmniejszenie - wartość ujemna) | 0,00 | 0,00 | 0,00 | 0,00 |
| III. | Koszt wytworzenia produktów na własne potrzeby jednostki | 0,00 | 0,00 | 0,00 | 0,00 |
| IV | Przychody netto ze sprzedaży towarów i materiałów | 496 275,30 | 903 543,93 | 2 380 110,76 | 3 680 703,93 |
| B. | Koszty działalności operacyjnej | 24 034 747,09 | 23 208 208,61 | 73 696 556,13 | 61 400 431,24 |
| I. | Amortyzacja | 298 703,07 | 254 848,41 | 926 147,84 | 796 221,16 |
| II. | Zużycie materiałów i energii | 72 465,59 | 100 913,66 | 232 776,01 | 182 333,05 |
| III. | Usługi obce | 20 753 023,16 | 20 707 233,60 | 63 528 083,51 | 53 598 497,08 |
| IV. | Podatki i opłaty, w tym | 75 082,20 | 9 661,94 | 273 427,59 | 23 826,04 |
| - | <i>podatek akcyzowy</i> | 0,00 | 0,00 | 0,00 | 0,00 |
| V. | Wynagrodzenia | 1 988 428,42 | 1 365 229,22 | 5 537 365,46 | 4 073 428,51 |
| VI. | Ubezpieczenia społeczne i inne świadczenia | 291 168,27 | 275 123,39 | 965 859,29 | 869 010,61 |
| - | <i>emerytalne</i> | 258 924,63 | 0,00 | 0,00 | 0,00 |
| VII. | Pozostałe koszty rodzajowe | 157 052,63 | 80 725,18 | 341 205,38 | 364 622,65 |
| VIII. | Wartość sprzedanych towarów i materiałów | 398 823,75 | 414 473,21 | 1 891 691,05 | 1 492 492,14 |
| C. | Zysk/strata na sprzedaży (A-B) | 4 121 849,90 | 636 215,68 | 10 566 161,20 | 5 570 967,65 |
| D. | Pozostałe przychody operacyjne | 112 201,00 | 53 416,27 | 2 244 017,89 | 524 702,37 |
| I. | Zysk ze zbycia niefinansowych aktywów trwałych | 0,00 | 21 138,21 | 107 132,77 | 47 434,90 |
| II. | Dotacje | 0,00 | 0,00 | 0,00 | 0,00 |
| III. | Aktualna wartość aktywów niefinansowych | 0,00 | 0,00 | 0,00 | 0,00 |
| IV. | Pozostałe przychody operacyjne | 112 201,00 | 32 278,06 | 2 136 885,12 | 477 267,47 |
| E. | Pozostałe koszty operacyjne | 2 018 867,94 | 35 577,24 | 2 148 239,94 | 750 718,74 |
| I. | Strata ze zbycia niefinansowych aktywów trwałych | 0,00 | 0,00 | 0,00 | 0,00 |
| II. | Aktualizacja wartości aktywów niefinansowych | 0,00 | 0,00 | 0,00 | 0,00 |
| III. | Pozostałe koszty operacyjne | 2 018 867,94 | 35 577,24 | 2 148 239,94 | 750 718,74 |
| F. | Zysk (strata) z działalności operacyjnej (C+D-E) | 2 215 182,96 | 654 054,71 | 10 661 939,15 | 5 344 951,28 |
| G. | Przychody finansowe | 146 864,41 | 609 441,85 | 728 905,04 | 1 477 831,90 |
| I. | Dywidendy i udziały w zyskach, w tym: | 0,00 | 0,00 | 0,00 | 0,00 |
| - | <i>od jednostek powiązanych</i> | 0,00 | 0,00 | 0,00 | 0,00 |
| - | <i>posiadających zaangażowanie w kapitale</i> | 0,00 | 0,00 | 0,00 | 0,00 |
| - | <i>od jednostek pozostałych</i> | 0,00 | 0,00 | 0,00 | 0,00 |
| - | <i>w których jednostka posiada zaangażowanie w kapitale</i> | 0,00 | 0,00 | 0,00 | 0,00 |
| II. | Odsetki uzyskane, w tym | 65 219,00 | 83 837,14 | 396 927,04 | 105 764,39 |
| - | <i>od jednostek powiązanych</i> | 0,00 | 0,00 | 0,00 | 0,00 |

| | | | | | |
|------|--|--------------|------------|---------------|--------------|
| III. | Zysk z tyt. rozrach.akt.fin, w tym | 0,00 | 0,00 | 0,00 | 0,00 |
| - | w jednostkach powiązanych | 0,00 | 0,00 | 0,00 | 0,00 |
| IV. | Aktualizacja wartości inwestycji | 0,00 | 0,00 | 0,00 | 0,00 |
| V. | Inne | 81 645,41 | 525 604,71 | 331 978,00 | 1 372 067,51 |
| H. | Koszty finansowe | 12,00 | 290 192,14 | 4 098,23 | 301 105,41 |
| I. | Odsetki, w tym | 12,00 | 0,00 | 4 098,23 | 5,99 |
| - | dla jednostek powiązanych | 0,00 | 0,00 | 0,00 | 0,00 |
| II. | Strata z tyt. rozrach. akt. fin, w tym | 0,00 | 0,00 | 0,00 | 0,00 |
| - | dla jednostek powiązanych | 0,00 | 0,00 | 0,00 | 0,00 |
| III. | Aktualizacja wartości inwestycji | 0,00 | 0,00 | 0,00 | 0,00 |
| IV. | Inne | 0,00 | 290 192,14 | 0,00 | 301 099,42 |
| I. | Zysk/strata brutto (F-G-H) | 2 362 035,37 | 973 304,42 | 11 386 745,96 | 6 521 677,77 |
| J. | Podatek dochodowy | 477 186,00 | 125 587,00 | 1 431 558,00 | 2 246 986,00 |
| K. | Zysk/strata netto (I-J) | 1 884 849,37 | 847 717,42 | 9 955 187,96 | 4 274 691,77 |

6 ZESTAWIENIE ZMIAN W KAPITALE WŁASNYM

6.1 ZESTAWIENIE ZMIAN W KAPITALE WŁASNYM - SKONSOLIDOWANE

| | | Skonsolidowane – za okres 01.01-30.09.2021 | Skonsolidowane – za okres 01.01-30.09.2020 |
|-----|---|---|---|
| I | Kapitał (fundusz) własny na początek okresu (BO) | 38 873 856,69 | 35 964 417,41 |
| - | korekty błędów podstawowych | 0,00 | 0,00 |
| - | zmiany zasad rachunkowości | 0,00 | 0,00 |
| II | Kapitał (fundusz) własny na początek okresu (BO), po korektach | 38 873 856,69 | 35 964 417,41 |
| | Kapitał (fundusz) podstawowy na początek okresu | 20 804 210,00 | 20 804 210,00 |
| | Kapitał (fundusz) podstawowy na koniec okresu | 20 804 210,00 | 20 804 210,00 |
| | Kapitał (fundusz) zapasowy na początek okresu | 15 545 365,37 | 189 792,72 |
| | Stan kapitału (funduszu) zapasowego na koniec okresu | 15 545 365,37 | 189 792,72 |
| | Kapitał (fundusz) z aktualizacji wyceny na początek okresu | 0,00 | 0,00 |
| | Kapitał (fundusz) z aktualizacji wyceny na koniec okresu | 0,00 | 0,00 |
| | Pozostałe kapitały (fundusze) rezerwowe na początek okresu | 2 000 000,00 | 2 000 000,00 |
| | Pozostałe kapitały (fundusze) rezerwowe na koniec okresu | 2 000 000,00 | 2 000 000,00 |
| | Zysk (strata) z lat ubiegłych na początek okresu | 524 281,32 | 12 994 698,04 |
| | Zysk (strata) z lat ubiegłych na koniec okresu | 448 610,61 | 12 994 698,04 |
| | Zysk (strata) z okresu | 12 280 693,61 | 5 811 337,20 |
| | Różnice kursowe z przeliczenia | -59 386,02 | -18 137,94 |
| III | Kapitał własny na koniec okresu (BZ) | 51 019 493,57 | 41 757 616,67 |
| IV | Kapitał (fundusz) własny, po uwzględnieniu proponowanego podziału zysku (pokrycia straty) | 51 019 493,57 | 41 757 616,67 |

6.2 ZESTAWIENIE ZMIAN W KAPITALE WŁASNYM – JEDNOSTKOWE

| | | Jednostkowe – za okres 01.01-30.09.2021 | Jednostkowe – za okres 01.01-30.09.2020 |
|-----|--|--|--|
| I | Kapitał (fundusz) własny na początek okresu (BO) | 38 547 900,97 | 35 654 778,55 |
| - | <i>korekty błędów podstawowych</i> | 0,00 | 0,00 |
| - | <i>zmiany zasad rachunkowości</i> | 0,00 | 0,00 |
| II | Kapitał (fundusz) własny na początek okresu (BO), po korektach | 38 547 900,97 | 35 654 778,55 |
| | Kapitał (fundusz) podstawowy na początek okresu | 20 804 210,00 | 20 804 210,00 |
| | Kapitał (fundusz) podstawowy na koniec okresu | 20 804 210,00 | 20 804 210,00 |
| | Kapitał (fundusz) zapasowy na początek okresu | 15 545 365,37 | 189 792,72 |
| | Stan kapitału (funduszu) zapasowego na koniec okresu | 15 545 365,37 | 189 792,72 |
| | Kapitał (fundusz) z aktualizacji wyceny na początek okresu | 0,00 | 0,00 |
| | Kapitał (fundusz) z aktualizacji wyceny na koniec okresu | 0,00 | 0,00 |
| | Pozostałe kapitały (fundusze) rezerwowe na początek okresu | 2 000 000,00 | 2 000 000,00 |
| | Pozostałe kapitały (fundusze) rezerwowe na koniec okresu | 2 000 000,00 | 2 000 000,00 |
| | Zysk (strata) z lat ubiegłych na początek okresu | -2 694 796,82 | 12 660 775,83 |
| | Zysk (strata) z lat ubiegłych na koniec okresu | -2 694 796,82 | 12 660 775,83 |
| | Zysk (strata) z okresu | 9 955 187,96 | 4 274 691,77 |
| | Różnice kursowe z przeliczenia | 0,00 | 0,00 |
| III | Kapitał własny na koniec okresu (BZ) | 48 503 088,93 | 39 929 470,32 |
| IV | Kapitał (fundusz) własny, po uwzględnieniu proponowanego podziału zysku (pokrycia straty) | 48 503 088,93 | 39 929 470,32 |

7 RACHUNEK PRZEPŁYWÓW PIENIĘŻNYCH

7.1 RACHUNEK PRZEPŁYWÓW PIENIĘŻNYCH – SKONSOLIDOWANE

| | | Skonsolidowane – za okres 01.07- 30.09.2021 | Skonsolidowane – za okres 01.07- 30.09.2020 | Skonsolidowane – za okres 01.01- 30.09.2021 | Skonsolidowane – za okres 01.01- 30.09.2020 |
|-----|---|---|---|---|---|
| A. | Przepływy środków pieniężnych z działalności operacyjnej | | | | |
| I | Zysk (strata) netto | 2 788 282,67 | 1 448 473,08 | 12 280 693,61 | 5 811 337,20 |
| II | Korekty razem | 4 075 710,79 | 1 061 350,74 | -3 448 296,34 | -2 907 304,50 |
| III | Przepływy pieniężne netto z działalności operacyjnej (I±II) | 6 863 993,46 | 2 509 823,82 | 8 832 397,26 | 2 904 032,70 |
| B. | Przepływy środków pieniężnych z działalności inwestycyjnej | | | | |
| I | Wpływy | 2 153 916,10 | 1 660 059,12 | 3 817 855,57 | 4 138 569,74 |
| 1. | Zbycie wartości niematerialnych i prawnych oraz rzeczowych aktywów trwałych | 0,00 | 21 138,21 | 97 771,57 | 47 434,90 |
| 2. | Zbycie inwestycji w nieruchomości oraz wartości niematerialne i prawne | 0,00 | 0,00 | 0,00 | 0,00 |
| 3. | Z aktywów finansowych, w tym: | 2 153 916,10 | 1 638 920,91 | 3 720 084,00 | 4 019 507,44 |
| a) | w jednostkach powiązanych | 0,00 | 0,00 | 0,00 | 0,00 |
| b) | w pozostałych jednostkach | 2 153 916,10 | 1 638 920,91 | 3 720 084,00 | 4 019 507,44 |
| 4. | Inne wpływy inwestycyjne | 0,00 | 0,00 | 0,00 | 71 627,40 |

| | | | | | |
|------------|---|----------------------|----------------------|-----------------------|----------------------|
| II | Wydatki | -4 538 355,36 | -2 456 356,59 | -14 360 845,82 | -2 238 998,87 |
| 1. | Nabycie wartości niematerialnych i prawnych oraz rzeczowych aktywów trwałych | -4 507 329,96 | -56 356,59 | -4 598 114,44 | -32 052,87 |
| 2. | Inwestycje w nieruchomości oraz wartości niematerialne i prawne | 0,00 | 0,00 | 0,00 | 0,00 |
| 3. | Na aktywa finansowe, w tym | 0,00 | -2 400 000,00 | -9 731 705,98 | -2 206 946,00 |
| a) | w jednostkach powiązanych | 0,00 | 0,00 | -3 731 705,98 | 0,00 |
| b) | w pozostałych jednostkach | 0,00 | -2 400 000,00 | -6 000 000,00 | -2 206 946,00 |
| 4. | Inne wydatki inwestycyjne | -31 025,40 | 0,00 | -31 025,40 | 0,00 |
| III | Przepływy pieniężne netto z działalności inwestycyjnej (I+II) | -2 384 439,26 | -796 297,47 | -10 542 990,25 | -2 535 144,57 |
| C. | Przepływy środków pieniężnych z działalności finansowej | | | | |
| I | Wpływy | 0,00 | 0,00 | 0,00 | 3 500 000,00 |
| 1. | Wpływy netto z wydania udziałów (emisji akcji) i innych instrumentów kapitałowych oraz dopłat do kapitału | 0,00 | 0,00 | 0,00 | 0,00 |
| 2. | Kredyty i pożyczki | 0,00 | 0,00 | 0,00 | 3 500 000,00 |
| 3. | Emisja dłużnych papierów wartościowych | 0,00 | 0,00 | 0,00 | 0,00 |
| 4. | Inne wpływy finansowe | 0,00 | 0,00 | 0,00 | 0,00 |
| II | Wydatki | -218 750,01 | -11 014,50 | -1 214 652,01 | -324 712,49 |
| 1. | Nabycie udziałów (akcji) własnych | 0,00 | -11 014,50 | -995 902,00 | -324 712,49 |
| 2. | Dywidendy i inne wypłaty na rzecz właścicieli | 0,00 | 0,00 | 0,00 | 0,00 |
| 3. | Inne, niż wypłaty na rzecz właścicieli, wydatki z tytułu podziału zysku | 0,00 | 0,00 | 0,00 | 0,00 |
| 4. | Splaty kredytów i pożyczek | -218 750,01 | 0,00 | -218 750,01 | 0,00 |
| 5. | Wykup dłużnych papierów wartościowych | 0,00 | 0,00 | 0,00 | 0,00 |
| 6. | Z tytułu innych zobowiązań finansowych | 0,00 | 0,00 | 0,00 | 0,00 |
| 7. | Płatności zobowiązań z tytułu umów leasingu finansowego | 0,00 | 0,00 | 0,00 | 0,00 |
| 8. | Odsetki | 0,00 | 0,00 | 0,00 | 0,00 |
| 9. | Inne wydatki finansowe | 0,00 | 0,00 | 0,00 | 0,00 |
| III | Przepływy pieniężne netto z działalności finansowej (I+II) | -218 750,01 | -11 014,50 | -1 214 652,01 | 3 088 680,51 |
| D. | Przepływy pieniężne netto razem (A.III+B.III+C.III) | 4 260 804,19 | 1 702 511,85 | -2 925 245,00 | 3 457 568,64 |
| E. | Bilansowa zmiana stanu środków pieniężnych, w tym | 4 260 804,19 | 1 702 511,85 | -2 925 245,00 | 3 496 553,66 |
| - | zmiana stanu środków pieniężnych z tytułu różnic kursowych | 0,00 | 0,00 | 0,00 | 0,00 |
| F. | Środki pieniężne na początek okresu | 10 157 008,33 | 11 175 451,46 | 17 343 057,52 | 9 420 394,67 |
| G. | Środki pieniężne na koniec okresu (F±D), w tym | 14 417 812,52 | 12 877 963,31 | 14 417 812,52 | 12 877 963,31 |
| - | o ograniczonej możliwości dysponowania | 0,00 | 3 478,41 | 0,00 | 3 478,41 |

7.2 RACHUNEK PRZEPŁYWÓW PIENIĘŻNYCH – JEDNOSTKOWE

| | | Jednostkowe – za okres 01.07- 30.09.2021 | Jednostkowe – za okres 01.07- 30.09.2020 | Jednostkowe – za okres 01.01- 30.09.2021 | Jednostkowe – za okres 01.01- 30.09.2020 |
|--|---|--|--|--|--|
| A. Przepływy środków pieniężnych z działalności operacyjnej | | | | | |
| I | Zysk (strata) netto | 1 884 849,37 | 847 717,42 | 9 955 187,96 | 4 274 691,77 |
| II | Korekty razem | 5 974 560,34 | 1 617 535,85 | -1 933 373,74 | -2 724 941,47 |
| III | Przepływy pieniężne netto z działalności operacyjnej (I±II) | 7 859 409,71 | 2 465 253,27 | 8 025 292,63 | 1 549 750,30 |
| B. Przepływy środków pieniężnych z działalności inwestycyjnej | | | | | |
| I | Wpływy | 2 153 916,10 | 1 660 059,12 | 3 817 855,57 | 4 138 569,74 |
| 1. | Zbycie wartości niematerialnych i prawnych oraz rzeczowych aktywów trwałych | 0,00 | 21 138,21 | 97 771,57 | 47 434,90 |
| 2. | Zbycie inwestycji w nieruchomości oraz wartości niematerialne i prawne | 0,00 | 0,00 | 0,00 | 0,00 |
| 3. | Z aktywów finansowych, w tym: | 2 153 916,10 | 1 638 920,91 | 3 720 084,00 | 4 019 507,44 |
| a) | w jednostkach powiązanych | 0,00 | 0,00 | 0,00 | 0,00 |
| b) | w pozostałych jednostkach | 2 153 916,10 | 1 638 920,91 | 3 720 084,00 | 4 019 507,44 |
| 4. | Inne wpływy inwestycyjne | 0,00 | 0,00 | 0,00 | 71 627,40 |
| II | Wydatki | -4 538 355,36 | -2 456 356,59 | -14 360 845,82 | -6 673 714,31 |
| 1. | Nabycie wartości niematerialnych i prawnych oraz rzeczowych aktywów trwałych | -4 507 329,96 | -56 356,59 | -4 598 114,44 | -80 660,31 |
| 2. | Inwestycje w nieruchomości oraz wartości niematerialne i prawne | 0,00 | 0,00 | 0,00 | 0,00 |
| 3. | Na aktywa finansowe, w tym | 0,00 | -2 400 000,00 | -9 731 705,98 | -6 593 054,00 |
| a) | w jednostkach powiązanych | 0,00 | 0,00 | -3 731 705,98 | 0,00 |
| b) | w pozostałych jednostkach | 0,00 | -2 400 000,00 | -6 000 000,00 | -6 593 054,00 |
| 4. | Inne wydatki inwestycyjne | -31 025,40 | 0,00 | -31 025,40 | 0,00 |
| III | Przepływy pieniężne netto z działalności inwestycyjnej (I+II) | -2 384 439,26 | -796 297,47 | -10 542 990,25 | -2 535 144,57 |
| C. Przepływy środków pieniężnych z działalności finansowej | | | | | |
| I | Wpływy | 0,00 | 0,00 | 0,00 | 3 500 000,00 |
| 1. | Wpływy netto z wydania udziałów (emisji akcji) i innych instrumentów kapitałowych oraz dopłat do kapitału | 0,00 | 0,00 | 0,00 | 0,00 |
| 2. | Kredyty i pożyczki | 0,00 | 0,00 | 0,00 | 3 500 000,00 |
| 3. | Emisja dłużnych papierów wartościowych | 0,00 | 0,00 | 0,00 | 0,00 |
| 4. | Inne wpływy finansowe | 0,00 | 0,00 | 0,00 | 0,00 |
| II | Wydatki | -218 750,01 | -11 014,50 | -1 214 652,01 | -324 712,49 |
| 1. | Nabycie udziałów (akcji) własnych | 0,00 | -11 014,50 | -995 902,00 | -324 712,49 |
| 2. | Dywidendy i inne wypłaty na rzecz właścicieli | 0,00 | 0,00 | 0,00 | 0,00 |
| 3. | Inne, niż wypłaty na rzecz właścicieli, wydatki z tytułu podziału zysku | 0,00 | 0,00 | 0,00 | 0,00 |
| 4. | Spląty kredytów i pożyczek | -218 750,01 | 0,00 | -218 750,01 | 0,00 |
| 5. | Wykup dłużnych papierów wartościowych | 0,00 | 0,00 | 0,00 | 0,00 |

| | | | | | |
|------------|---|----------------------|----------------------|----------------------|----------------------|
| 6. | Z tytułu innych zobowiązań finansowych | 0,00 | 0,00 | 0,00 | 0,00 |
| 7. | Płatności zobowiązań z tytułu umów leasingu finansowego | 0,00 | 0,00 | 0,00 | 0,00 |
| 8. | Odsetki | 0,00 | 0,00 | 0,00 | 0,00 |
| 9. | Inne wydatki finansowe | 0,00 | 0,00 | 0,00 | 0,00 |
| III | Przepływy pieniężne netto z działalności finansowej (I+II) | -218 750,01 | -11 014,50 | -1 214 652,01 | 3 088 680,51 |
| D. | Przepływy pieniężne netto razem (A.III+B.III+C.III) | 5 256 220,44 | 1 657 941,30 | -3 732 349,63 | 2 103 286,24 |
| E. | Bilansowa zmiana stanu środków pieniężnych, w tym | 5 256 220,44 | 1 657 941,30 | -3 732 349,63 | 2 103 286,24 |
| - | zmiana stanu środków pieniężnych z tytułu różnic kursowych | 0,00 | 0,00 | 0,00 | 0,00 |
| F. | Środki pieniężne na początek okresu | 7 212 203,73 | 9 459 839,39 | 16 200 773,80 | 9 014 494,45 |
| G. | Środki pieniężne na koniec okresu (F±D), w tym | 12 468 424,17 | 11 117 780,69 | 12 468 424,17 | 11 117 780,69 |
| - | o ograniczonej możliwości dysponowania | 0,00 | 3 478,41 | 0,00 | 3 478,41 |

8 DODATKOWE INFORMACJE I OBJAŚNIENIA

8.1 STANOWISKO ZARZĄDU DOTYCZĄCE PUBLIKOWANYCH PROGNOZ

Spółka nie przekazywała do publicznej wiadomości prognoz finansowych na rok 2021.

8.2 INFORMACJA DOTYCZĄCA SKONSOLIDOWANYCH WYNIKÓW

W skład Grupy Kapitałowej wchodzi:

BPX SA – podmiot dominujący, zatrudnienie 57 osób, zajmuje się świadczeniem usług konsultingowych, doradczych w obszarze IT w zakresie zarządzania procesami biznesowymi oraz usług wdrożeniowych,

BPX USA – podmiot zależny, zatrudnienie 2 osoby, zajmuje się świadczeniem usług IT w zakresie konsultingu procesowego na terenie USA,

BPX Sp. z o.o. development spółka komandytowa – podmiot nie zatrudnia; zajmuje się realizacją projektu nieruchomościowego w Warszawie.

9 STRATEGIA ROZWOJU

Strategia rozwoju podstawowego biznesu Grupy Kapitałowej BPX nie zmieniła się, jest oparta jest nadal na trzech głównych filarach tj.:

1. Farming
2. Hunting
3. Nowe produkty

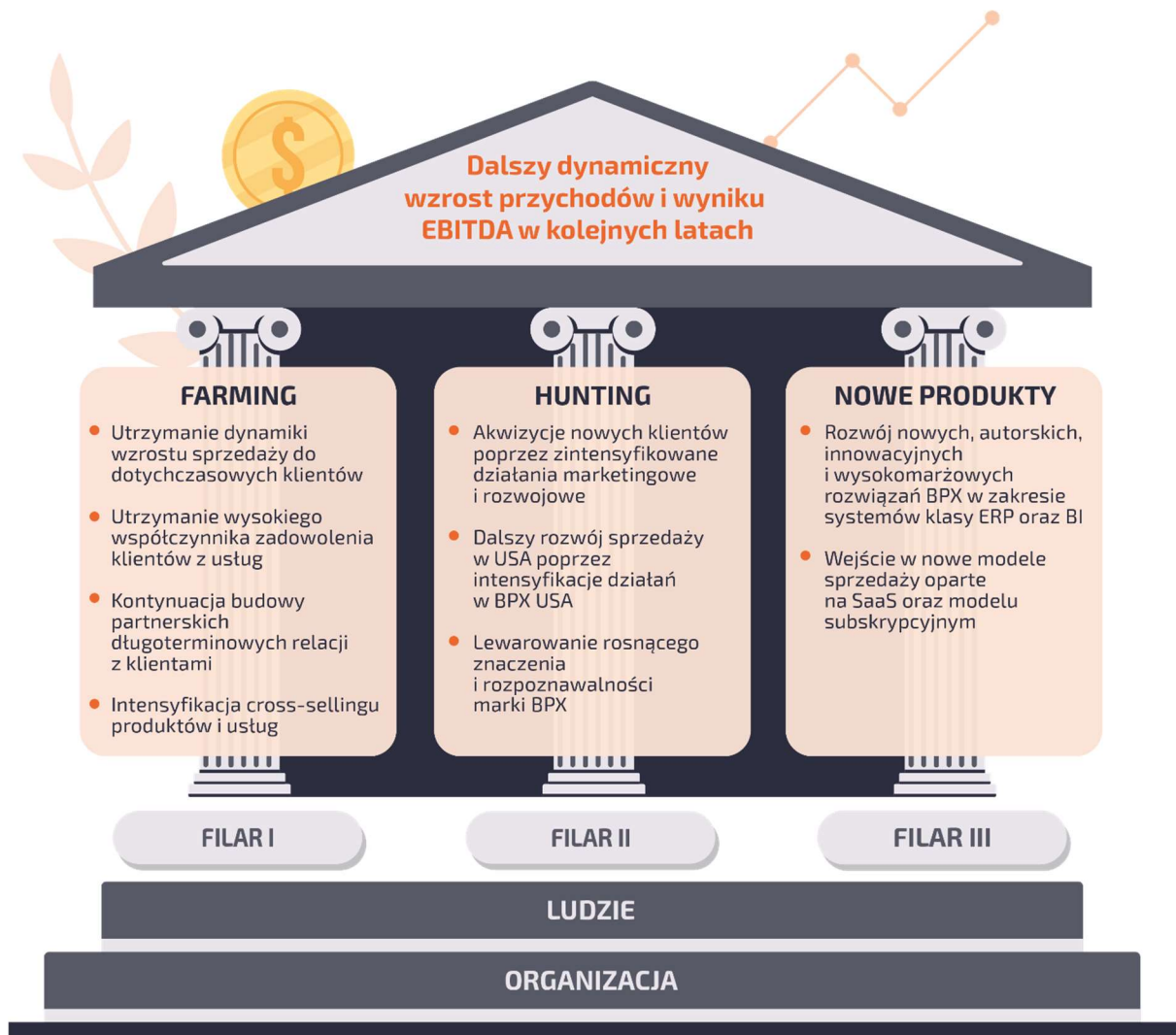

| FILAR | SYSTEM KLASY ERP SAP |
|---------|---|
| Farming | <ul style="list-style-type: none"> • BPX jest wiodącym dostawcą systemu ERP SAP w Polsce z silną ekspozycją na projekty międzynarodowe dla dużych grup kapitałowych, • Produkt ten dedykowany jest głównie do dużej wielkości firm i stanowi podstawowe źródło przychodów firmy, • W tym obszarze Grupa posiada stabilną i zdywersyfikowaną bazę klientów, z którymi współpracuje od wielu lat, • W zakresie wdrożeń systemu ERP SAP Spółka skupia się na dostarczeniu rozwiązań najwyższej jakości, • Celem budowania długoterminowej współpracy z klientami Spółka nie chce plasować się w segmencie globalnych dostawców, którzy oferują „konsultanta <i>no name</i>” . Każdy zasób ma określony i dopasowany zestaw kompetencji i umiejętności, a wielostopniowy proces selekcji umożliwia wybór wyjątkowych konsultantów, a procesy <i>onboardingu</i> i <i>knowledge sharing</i> pozwalają na utrzymanie wiedzy na wysokim poziomie, |

| FILAR | SYSTEM KLASY ERP SAP |
|------------------------|--|
| | <ul style="list-style-type: none"> Nasza oferta charakteryzuje się tym, że do każdego klienta podchodzimy indywidualnie. Mimo iż system jest globalny i dopasowany do realiów każdej branży to z doświadczenia wiemy, że unikalna wiedza z danego sektora i dedykowanie konsultantów, którzy znają się na procesach w branży, umożliwia osiągnięcie sukcesu, Wysoka jakość naszych usług pozwala nam ciągle poszerzać grono zadowolonych klientów i kończyć tzw. 'go live' sukcesem. W obszarach już wielokrotnie powtarzanych, śmiało możemy się nazwać liderem rynku. To pozwala nam również zauważać braki w sektorze IT, które zamierzamy rozwijać np. integracja z zewnętrznymi systemami, automatyzacja, integracja z narzędziami data mining, upgrade'y systemów. |
| Hunting | <ul style="list-style-type: none"> W zakresie rozwoju sprzedaży systemu ERP SAP, Grupa BPX ma plany zarówno krajowe jak i międzynarodowe, W Polsce stawiamy duży nacisk na marketing oraz promocje usług Grupy. Polskie podmioty zaczynają dojrzywać i zauważać różnice w jakości świadczonych usług przez nas i tym samym coraz odważniej podchodzą do naszych usług szytych na miarę vs. usług konkurencji równych dla każdego, Planujemy silny rozwój w USA poprzez spółkę zależną BPX USA, a także w krajach Ameryki Południowej oraz w Azji. Począwszy od 2020 roku aktywnie nawiązujemy kontakty biznesowe z dostawcami usług w krajach Ameryki Południowej oraz dalekiej Azji (m.in. Indie, Korea, Chiny). |
| Nowe produkty i usługi | <ul style="list-style-type: none"> Główny nacisk w drugim kwartale 2021 roku położyliśmy na pozyskaniu i zabezpieczeniu zasobów do realizacji aktualnych i przyszłych zleceń. RPA jest kolejnym z kierunków rozwojowych naszej organizacji. W tym roku dedykowaliśmy osobny zespół do rozwoju narzędzi opartych o robotykę, automatykę oraz integracje. |

| FILAR | SYSTEM KLASY ERP INFOR |
|---------|---|
| Farming | <ul style="list-style-type: none"> BPX jest największym dostawcą systemu ERP Infor CloudSuite Industrial (SyteLine) w Polsce. Produkt ten dedykowany jest głównie do średniej wielkości firm i stanowi uzupełnienie oferty do systemu ERP SAP, |

| FILAR | SYSTEM KLASY ERP INFOR |
|-------------------------------|---|
| | <ul style="list-style-type: none"> Grupa posiada, głównie w Polsce, stabilną i zdywersyfikowaną bazę średniej wielkości klientów systemu Infor, Współpraca z nimi ma charakter długoterminowy, co wynika z wysokiej jakości świadczonych usług, W ramach Farmingu BPX skupia się nie tylko na dalszym rozwoju wdrożonego systemu Infor, ale także na świadczeniu szeregu usług związanych z integracją całego ekosystemu IT u klientów, W ramach dotychczasowej grupy stabilnych klientów znajduje się wiele podmiotów przynależnych do dużych globalnych grup kapitałowych. Celem na najbliższe lata jest z jednej strony umocnienie pozycji BPX jako kluczowego dostawcy w Polsce, a z drugiej wykorzystanie bardzo dobrej oceny BPX jako dostawcy na rzecz wejścia na projekty dla pozostałych spółek w ramach grup kapitałowych (głównie zagranicznych). |
| Hunting | <ul style="list-style-type: none"> Począwszy od maja 2020 roku, dzięki dotychczasowym sukcesom w obszarze wdrożeń Infor CloudSuite Industrial, BPX został gratyfikowany jako Certyfikowany Partner świadczenia usług bezpośrednio dla producenta Infor. Dzięki temu BPX otrzymał dostęp do międzynarodowego systemu dostawców, na którym co roku pojawia się kilka tysięcy ofert przetargowych, w których BPX może przedstawiać konsultantów na projekty międzynarodowe. W najbliższym czasie Grupa skupi się na huntingu najbardziej atrakcyjnych ofert, a jednocześnie zamierza korzystać z przewagi kosztowej nad zagranicznymi podmiotami i tym samym oferować dobrą cenę przy zachowaniu wciąż wysokiej marży, W ostatnich latach BPX dokonał w porozumieniu z producentem, istotnych zmian w systemie Infor CloudSuite Industrial (BPX Extension Pack for Poland), dzięki czemu staje się on atrakcyjny nie tylko dla średniej wielkości firm, ale również dla mniejszych podmiotów. W zakresie pozyskiwania nowych klientów Grupa będzie się skupiać na mniejszych podmiotach oferując im autorskie rozwiązania (Pakiet prekonfigurowany systemu na rynek Polski). |
| Nowe produkty i usługi | <ul style="list-style-type: none"> W ramach Zespołu Infor, BPX posiada dedykowane osoby do <i>developmentu</i> autorskich rozwiązań w ramach Infor CloudSuite Industrial. Średniorocznie Zespół Developerów tworzy 3-4 produkty / rozwiązania, które są dalej dystrybuowane w ramach posiadanej bazy klientów, |

| FILAR | SYSTEM KLASY ERP INFOR |
|-------|--|
| | <ul style="list-style-type: none"> Grupa jest obecnie w procesie rozszerzania portfolio produktowego o inne systemy klasy ERP Infora. |

| FILAR | SYSTEM KLASY BI |
|-------------------------------|---|
| Farming | <ul style="list-style-type: none"> BPX jako autoryzowany partner firmy Qlik od 2020 roku posiada najwyższy możliwy dla Partnera status Elite Solution Provider, potwierdzając swoją pozycję na rynku usług IT, Grupa BPX jako jedyna w Polsce jest partnerem firmy K4 Analytics zapewniającej rozwiązania do planowania i budżetowania dla platformy Qlik, Power BI oraz Tableau, BPX w ramach wieloletniej współpracy wspiera utrzymanie i rozwój instalacji Qlik u największych klientów z branży FMCG, budowlanej i automotive, BPX posiada szerokie portfolio usług szkoleniowych z zakresu platformy Qlik wspierając rozwój klientów na poziomie zarówno podstawowym, jak i zaawansowanym, W ramach farmingu BPX utworzył specjalistyczną komórkę wsparcia i utrzymania i poszerza bazę klientów w ramach wieloletnich umów SLA, BPX pośredniczy w sprzedaży dodatkowych licencji i usług dla obecnych klientów poszerzając bazę odbiorców rozwiązania Qlik. |
| Hunting | <ul style="list-style-type: none"> BPX oferuje rozwiązania BI dla szerokiego grona odbiorców z różnorodnych branż (FMCG, automotive, produkcyjna) wspierając różne obszary biznesowe (controlling, management, kontrola kosztów, planowanie i budżetowanie), Jako partner o statusie Elite Solution Provider wspólnie z firmą Qlik grupa BPX buduje strategię marketingową producenta w Polsce. |
| Nowe produkty i usługi | <ul style="list-style-type: none"> Grupa BPX stawia na rozwój zaawansowanych technologii Data Science dla platform Qlik, Power BI, Tableau w zakresie zaawansowanych algorytmów predykcyjnych (Python R), W ramach pracy zespołu Qlik Grupa BPX wprowadza do oferty kolejne technologie z portfolio Qlik takie jak Qlik Insight Bot, GeoAnalytics, NPrinting, W ramach rozwoju oferty planowania i budżetowania grupa BPX wprowadza pakiet narzędzi K4 Analytics dla Power BI, W ramach rozwoju oferty chmurowej grupa BPX oferuje nowe rozwiązania SaaS oraz dedykowane rozwiązania na platformach |

| FILAR | SYSTEM KLASY BI |
|-------|---|
| | <p>chmurowych największych dostawców (Microsoft Azure, Amazon Web Services, Google Cloud),</p> <ul style="list-style-type: none"> • W ramach działań R&D grupa BPX rozwija swoją ofertę w obszarze Azure Synaps Analytics i Data Lake Analytics, • W 2021 roku BPX wydzieliło dedykowany zespół, który w ramach działu Business Intelligence poszerza usługi wsparcia dla obecnych klientów oraz rozwija ofertę technicznych rozwiązań. |

Skuteczna realizacja przyjętej Strategii Grupy uzależniona jest od utrzymania bardzo wysokiej jakości świadczonych usług oraz posiadaniu unikalnych umiejętności i kompetencji. Stąd niezwykle ważny jest obszar HR, który odpowiada w szczególności za:

- *pozyskanie* najbardziej utalentowanych osób na rynku
- sprawny i przyjazny *onboarding* nowych pracowników
- *rozwój talentów* i kompetencji kluczowych dla ekspansji Firmy
- budowanie dobrego i przyjaznego *employee experience* oraz środowiska wspierającego otwartość, rozwój, innowacyjność i proaktywność
- dbanie o przestrzeganie wizerunku i wartości Firmy oraz etyki współpracy

W obszarze HR, Grupa posiada wiele sukcesów, do których należą w szczególności:

- stabilność wiedzy i kompetencji w Firmie - duża liczba wieloletnich pracowników, którzy stale rozwijają swoje umiejętności
- mała rotacja zatrudnionych osób
- wysoka wartość marki BPX i bardzo pozytywne postrzeganie wśród konsultantów IT

Celem dalszego wspierania dynamicznego rozwoju Grupy dział HR stawia szczególnie na:

- utrzymanie zaangażowania *highly-professionals*, którzy stanowią „trzon” kompetencyjny Firmy
- pozyskiwanie we współpracy z wiodącymi uczelniami *early-professionals*, a następnie ich długoterminowy rozwój pod czujnym okiem doświadczonych konsultantów
- system poleceń i *word-of-mouth* wśród doświadczonych profesjonalistów IT

10 OŚWIADCZENIA ZARZĄDU

Zarząd BPX S.A. oświadcza, że wedle jego najlepszej wiedzy publikowane skonsolidowane sprawozdanie finansowe i dane porównawcze sporządzone zostały zgodnie z przepisami obowiązującymi Emitenta oraz że odzwierciedlają w sposób prawdziwy, rzetelny i jasny sytuację majątkową i finansową, a także wynik finansowy Grupy, zawierają również prawdziwy obraz rozwoju i osiągnięć oraz sytuacji Grupy.