

**Raport kwartalny  
KORBANK S.A.  
II kwartał 2021 r.**



**Wrocław, 12 sierpnia 2021 r.**

## Spis treści

1.	<i>Informacje o Emitencie i Grupie Kapitałowej</i> .....	3
2.	<i>Kwartalne jednostkowe sprawozdanie finansowe Emitenta za okres od 1 kwietnia 2021 r. do 30 czerwca 2021 r.</i> .....	8
3.	<i>Kwartalne skonsolidowane sprawozdanie finansowe Grupy Kapitałowej KORBANK S.A. za okres od 1 kwietnia 2021 r. do 30 czerwca 2021 r.</i> .....	14
4.	<i>Informacje o zasadach przyjętych przy sporządzaniu raportu, w tym informacje o zmianach w stosowaniu zasad (polityki) rachunkowości</i> .....	20
5.	<i>Komentarz na temat okoliczności i zdarzeń istotnie wpływających na działalność Emitenta, jego sytuację finansową i wyniki osiągnięte w danym kwartale</i> .....	27
6.	<i>Jeżeli emitent przekazywał do publicznej wiadomości prognozy wyników finansowych - stanowisko odnośnie możliwości zrealizowania publikowanych prognoz wyników na dany rok w świetle wyników zaprezentowanych w danym raporcie kwartalnym</i> .....	29
7.	<i>W przypadku gdy dokument informacyjny emitenta zawierał informacje, o których mowa w § 10 pkt 13a) załącznika nr 1 do Regulaminu ASO – opis stanu realizacji działań i inwestycji Emitenta oraz harmonogramu ich realizacji</i> .....	29
8.	<i>Jeżeli w okresie objętym raportem Emitent podejmował w obszarze rozwoju prowadzonej działalności inicjatywy nastawione na wprowadzenie rozwiązań innowacyjnych w przedsiębiorstwie – informacje na temat tej aktywności</i> .....	29
9.	<i>Opis organizacji grupy kapitałowej, ze wskazaniem jednostek podlegających konsolidacji</i> ...33	
10.	<i>W przypadku, gdy Emitent tworzy grupę kapitałową i nie sporządza skonsolidowanych sprawozdań finansowych – wskazanie przyczyn niesporządzania takich sprawozdań</i> .....	34
11.	<i>Informacja o strukturze akcjonariatu Emitenta, ze wskazaniem akcjonariuszy posiadających, na dzień sporządzenia raportu, co najmniej 5% głosów na walnym zgromadzeniu</i> .....	34
12.	<i>Informacje dotyczące liczby osób zatrudnionych przez Emitenta, w przeliczeniu na pełne etaty</i> .....	34

## 1. Informacje o Emitencie i Grupie Kapitałowej

Spółka publikuje jednostkowe dane finansowe za okres od 1 stycznia 2021 r. do 31 marca 2021 r. Jednocześnie, w związku z dokonaniem przez Emitenta na początku 2011 r. przejęciem spółki Korbank-Media Cyfrowe sp. z o.o. oraz powstaniem spółki zależnej Polska Telewizja Szerokopasmowa Sp. z o.o. oraz Produkcja Chmur Sp. z o.o., a także przejęciem spółek KORPOWER Sp. z o.o., AVIOS Sp. z o.o. (daw. KORBANK Data Center Sp. z o.o.) oraz KORBANK CBR Sp. z o.o. sp.k., w niniejszym raporcie kwartalnym Spółka publikuje skonsolidowane dane finansowe Grupy Kapitałowej KORBANK S.A. za okres od 1 stycznia 2021 r. do 31 marca 2021 r.

### Podstawowe dane o Emitencie

Firma	KORBANK S.A.
Forma prawna	Spółka Akcyjna
Siedziba	Wrocław
Adres	ul. Nabycińska 19, 53-677 Wrocław
Telefon	+48 71 735 15 32
Faks	+48 71 712 77 87
Adres poczty elektronicznej	<a href="mailto:info@korbank.pl">info@korbank.pl</a>
Adres strony internetowej	<a href="http://www.korbank.pl">www.korbank.pl</a>
NIP	894-26-41-602
REGON	932239691
KRS	0000369746

Źródło: Emitent

### Podstawowe dane o spółce zależnej

Firma	Korbank-Media Cyfrowe Sp. z o.o.
Forma prawna	Spółka z ograniczoną odpowiedzialnością
Siedziba	Wrocław
Adres	ul. Nabycińska 19, 53-677 Wrocław
NIP	897-17-21-120
REGON	020373926
KRS	0000263862
Udział Emitenta w kapitale zakładowym	100,00%
Udział Emitenta w głosach na Zgromadzeniu Wspólników	100,00%

Źródło: Emitent

**Podstawowe dane o spółce zależnej**

<b>Firma</b>	<b>Polska Telewizja Szerokopasmowa Sp. z o.o.</b>
Forma prawna	Spółka z ograniczoną odpowiedzialnością
Siedziba	Wrocław
Adres	ul. Nabycińska 19, 53-677 Wrocław
NIP	897-17-96-371
REGON	022348499
KRS	0000497167
Udział Emitenta w kapitale zakładowym	100,00%
Udział Emitenta w głosach na Zgromadzeniu Wspólników	100,00%

Źródło: Emitent

**Podstawowe dane o spółce zależnej**

<b>Firma</b>	<b>AVIOS Sp. z o.o.</b>
Forma prawna	Spółka z ograniczoną odpowiedzialnością
Siedziba	Wrocław
Adres	ul. Nabycińska 19, 53-677 Wrocław
NIP	123-12-73-626
REGON	146365292
KRS	0000438674
Udział Emitenta w kapitale zakładowym	100,00%
Udział Emitenta w głosach na Zgromadzeniu Wspólników	100,00%

Źródło: Emitent

**Podstawowe dane o spółce zależnej**

<b>Firma</b>	<b>KORBANK CBR Sp. z o.o. sp.k.</b>
Forma prawna	Spółka komandytowa
Siedziba	Wrocław
Adres	ul. Nabycińska 19, 53-677 Wrocław
NIP	897-18-27-551
REGON	365173278
KRS	0000632183
Udział Emitenta w kapitale zakładowym	37,50%
Udział Emitenta w głosach na Zgromadzeniu Wspólników	37,50%

Źródło: Emitent

**Podstawowe dane o spółce zależnej**

<b>Firma</b>	<b>KORPOWER Sp. z o.o.</b>
Forma prawna	Spółka z ograniczoną odpowiedzialnością
Siedziba	Wrocław
Adres	ul. Nabycińska 19, 53-677 Wrocław
NIP	611-26-48-910
REGON	020729978
KRS	0000298775
Udział Emitenta w kapitale zakładowym	100,00%
Udział Emitenta w głosach na Zgromadzeniu Wspólników	100,00%

Źródło: Emitent

**Podstawowe dane o spółce zależnej**

<b>Firma</b>	<b>Produkcja Chmur Sp. z o.o.</b>
Forma prawna	Spółka z ograniczoną odpowiedzialnością
Siedziba	Wrocław
Adres	ul. Henryka Wereszyckiego 15, 54-704 Wrocław
NIP	894-315-26-44
REGON	385837030
KRS	0000835280
Udział Emitenta w kapitale zakładowym	70,00%
Udział Emitenta w głosach na Zgromadzeniu Wspólników	70,00%

Źródło: Emitent

**Podstawowe dane o spółce zależnej**

<b>Firma</b>	<b>KORBANK Data Center Sp. z o.o.</b>
Forma prawna	Spółka z ograniczoną odpowiedzialnością
Siedziba	Wrocław
Adres	ul. Nabycińska 19, 53-677 Wrocław
NIP	897-18-89-575
REGON	388349779
KRS	0000887458
Udział Emitenta w kapitale zakładowym	100,00%
Udział Emitenta w głosach na Zgromadzeniu Wspólników	100,00%

Źródło: Emitent

### Struktura Grupy Kapitałowej

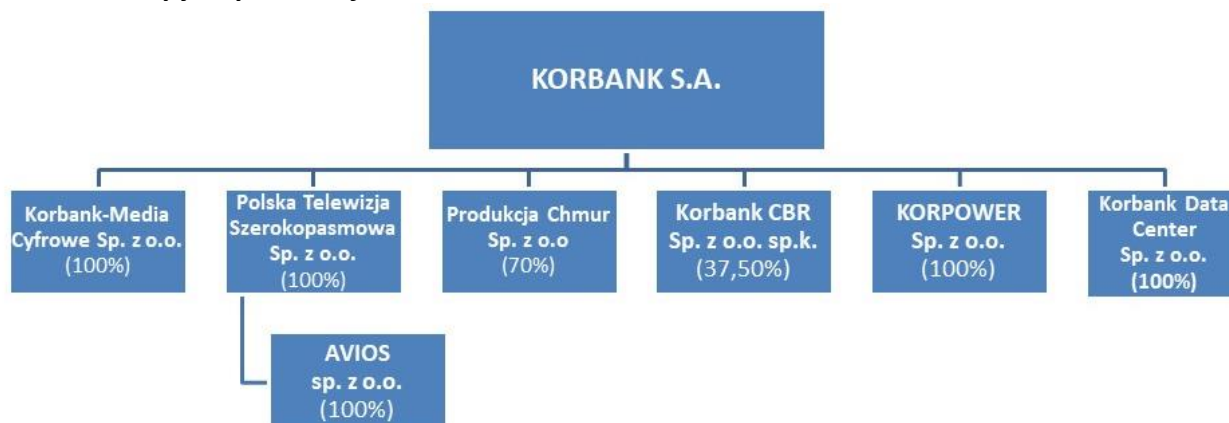

Źródło: Emitent

**KORBANK S.A.** jest przedsiębiorstwem telekomunikacyjnym, które posiada ugruntowaną pozycję rynkową w województwie dolnośląskim i specjalizuje się w świadczeniu kompleksowych usług w zakresie telekomunikacji. Spółka KORBANK S.A. jest podmiotem dominującym w Grupie Kapitałowej.

**Korbank-Media Cyfrowe sp. z o.o.** świadczy usługi pozyskiwania klientów indywidualnych oraz zajmuje się obsługą posprzedażową w segmencie B2C. Spółka Korbank-Media Cyfrowe sp. z o.o. jest w 100% zależna od KORBANK S.A.

**Polska Telewizja Szerokopasmowa sp. z o.o.** jest spółką zawiązaną przez Emitenta w dniu 4 lutego 2014 r. oraz zarejestrowaną w dniu 5 lutego 2014 r. w celu świadczenia usług telewizyjnych. Obecnie Spółka zajmuje się dystrybucją telewizji AVIOS oraz dzierżawą i dystrybucją sprzętu dla ISP. Polska Telewizja Szerokopasmowa sp. z o.o. jest w 100% zależna od Korbank S.A. Spółka Polska Telewizja Szerokopasmowa Sp. z o.o. jest również właścicielem 100% udziałów w spółce **AVIOS sp. z o.o.** AVIOS Sp. z o.o. realizuje proces leasingu oraz dzierżawy sprzętu telekomunikacyjnego, a także sprzedaż usług telewizji AVIOS w wybranych pakietach.

**Korbank CBR sp. z o.o. sp.k.** została powołana w celu realizacji projektu budowy Centrum Badawczo-Rozwojowego KORBANK. Z uwagi na zmianę koncepcji realizacji projektu, Spółka nie prowadziła działalności operacyjnej.

**KORPOWER sp. z o.o.** (dawniej: GLnet Sp. z o.o.) jest spółką telekomunikacyjną świadczącą pierwotnie usługi dla segmentu B2B na terenie Wrocławia. W listopadzie 2017 roku spółka ta została przejęta przez

KORBANK S.A., która posiada 100% udziałów w tym podmiocie. 8 października 2018 roku podmiot ten zmienił nazwę na KORPOWER Sp. z o.o. Zmianie uległ też profil działalności oraz skład zarządu Spółki. Zmiany zostały wpisane przez odpowiedni Sąd w dniu 31.12.2018 r. Spółka rozpoczęła realizację budów sieci energetycznych dla dużych przedsięwzięć i zamierza kontynuować działalność w tym obszarze.

**Produkcja Chmur sp. z o.o.** została powołana w celu sprzedaży usług data center. Udziałowcami spółki są KORBANK S.A. (posiada 70% udziałów) oraz Pan Tomasz Magda (30%) – doświadczony menedżer, doskonale znający specyfikę rynku data center.

**KORBANK Data Center sp. z o.o.** to spółka, której przedmiotem działalności jest obsługa techniczna projektu Data Center oraz obsługa techniczna i formalna innych projektów w grupie. Jedynym udziałowcem spółki jest KORBANK S.A. (posiada 100% udziałów).

## 2. Kwartalne jednostkowe sprawozdanie finansowe Emitenta za okres od 1 kwietnia 2021 r. do 30 czerwca 2021 r.

### Bilans Emitenta

AKTYWA		Stan na 30.06.2020 r.	Stan na 30.06.2021 r.
<b>A.</b>	<b>AKTYWA TRWAŁE</b>	<b>18 621 723,72</b>	<b>22 751 637,42</b>
<b>I.</b>	<b>Wartości niematerialne i prawne</b>	<b>71 645,00</b>	<b>82 972,49</b>
1.	<i>Koszty zakończonych prac rozwojowych</i>	0,00	0,00
2.	<i>Wartość firmy</i>	0,00	0,00
3.	<i>Inne wartości niematerialne i prawne</i>	71 645,00	82 972,49
4.	<i>Zaliczki na wartości niematerialne i prawne</i>	0,00	0,00
<b>II.</b>	<b>Rzeczowe aktywa trwałe</b>	<b>16 692 871,46</b>	<b>21 556 854,67</b>
1.	<i>Środki trwałe</i>	12 765 678,24	11 414 652,63
	a) grunty (w tym prawo użytkowania wieczystego gruntu)	2 009 392,00	2 009 392,00
	b) budynki, lokale i obiekty inżynierii lądowej i wodnej	9 777 531,03	8 685 569,64
	c) urządzenia techniczne i maszyny	420 452,52	296 811,59
	d) środki transportu	555 578,37	409 081,89
	e) inne środki trwałe	2 724,32	13 797,51
2.	<i>Środki trwałe w budowie</i>	3 927 193,22	10 142 202,04
3.	<i>Zaliczki na środki trwałe w budowie</i>	0,00	0,00
<b>III.</b>	<b>Należności długoterminowe</b>	<b>24 897,26</b>	<b>24 897,26</b>
1.	<i>Od jednostek powiązanych</i>	0,00	0,00
2.	<i>Od pozostałych jednostek, w których jednostka posiada zaangażowanie w kapitale</i>	0,00	0,00
3.	<i>Od pozostałych jednostek</i>	24 897,26	24 897,26
<b>IV.</b>	<b>Inwestycje długoterminowe</b>	<b>1 829 650,00</b>	<b>1 083 949,00</b>
1.	<i>Nieruchomości</i>	0,00	0,00
2.	<i>Wartości niematerialne i prawne</i>	0,00	0,00
3.	<i>Długoterminowe aktywa finansowe</i>	1 829 650,00	1 083 949,00
	a) w jednostkach powiązanych	362 250,00	367 250,00
	- udziały lub akcje	362 250,00	367 250,00
	- inne papiery wartościowe	0,00	0,00
	- udzielone pożyczki	0,00	0,00
	- inne długoterminowe aktywa finansowe	0,00	0,00
	b) w pozostałych jednostkach, w których jednostka posiada zaangażowanie w kapitale	1 467 400,00	716 699,00
	- udziały lub akcje	0,00	0,00
	- inne papiery wartościowe	0,00	0,00
	- udzielone pożyczki	1 467 400,00	716 699,00
	- inne długoterminowe aktywa finansowe	0,00	0,00
	c) w pozostałych jednostkach	0,00	0,00
	- udziały lub akcje	0,00	0,00
	- inne papiery wartościowe	0,00	0,00
	- udzielone pożyczki	0,00	0,00
	- inne długoterminowe aktywa finansowe	0,00	0,00
4.	<i>Inne inwestycje długoterminowe</i>	0,00	0,00
<b>V.</b>	<b>Długoterminowe rozliczenia międzyokresowe</b>	<b>2 660,00</b>	<b>2 964,00</b>
1.	<i>Aktywa z tytułu odroczonego podatku dochodowego</i>	2 660,00	2 964,00
2.	<i>Inne rozliczenia międzyokresowe</i>	0,00	0,00



AKTYWA		Stan na 30.06.2020 rok	Stan na 30.06.2021 rok
<b>B.</b>	<b>AKTYWA OBROTOWE</b>	<b>3 048 386,33</b>	<b>5 096 334,38</b>
<b>I.</b>	<b>Zapasy</b>	<b>220 939,39</b>	<b>201 330,74</b>
1.	<i>Materiały</i>	220 939,39	201 330,74
2.	<i>Półprodukty i produkty w toku</i>	0,00	0,00
3.	<i>Produkty gotowe</i>	0,00	0,00
4.	<i>Towary</i>	0,00	0,00
5.	<i>Zaliczki na dostawy</i>	0,00	0,00
<b>II.</b>	<b>Należności krótkoterminowe</b>	<b>2 623 302,68</b>	<b>3 520 274,74</b>
1.	<i>Należności od jednostek powiązanych</i>	543 204,47	510 506,81
	a) z tytułu dostaw i usług, o okresie spłaty:	543 204,47	510 506,81
	- do 12 miesięcy	543 204,47	510 506,81
	- powyżej 12 miesięcy	0,00	0,00
	b) inne	0,00	0,00
2.	<i>Należności od pozostałych jednostek, w których jednostka posiada zaangażowanie w kapitale</i>	0,00	0,00
	a) z tytułu dostaw i usług, o okresie spłaty:	0,00	0,00
	- do 12 miesięcy	0,00	0,00
	- powyżej 12 miesięcy	0,00	0,00
	b) inne	0,00	0,00
3.	<i>Należności od pozostałych jednostek</i>	2 080 098,21	3 009 767,93
	a) z tytułu dostaw i usług, o okresie spłaty:	1 772 354,58	2 145 843,87
	- do 12 miesięcy	1 634 888,51	2 064 592,34
	- powyżej 12 miesięcy	137 466,07	81 251,53
	b) z tytułu podatków, dotacji, ceł, ubezpieczeń społecznych i zdrowotnych oraz innych tytułów publicznoprawnych	58 761,84	502 767,19
	c) inne	140 270,81	279 905,34
	d) dochodzone na drodze sądowej	108 710,98	81 251,53
<b>III.</b>	<b>Inwestycje krótkoterminowe</b>	<b>172 284,51</b>	<b>1 129 302,50</b>
1.	<i>Krótkoterminowe aktywa finansowe</i>	172 284,51	1 129 302,50
	a) w jednostkach powiązanych	0,00	0,00
	- udziały lub akcje	0,00	0,00
	- inne papiery wartościowe	0,00	0,00
	- udzielone pożyczki	0,00	0,00
	- inne krótkoterminowe aktywa finansowe	0,00	0,00
	b) w pozostałych jednostkach	0,00	0,00
	- udziały lub akcje	0,00	0,00
	- inne papiery wartościowe	0,00	0,00
	- udzielone pożyczki	0,00	0,00
	- inne krótkoterminowe aktywa finansowe	0,00	0,00
	c) środki pieniężne i inne aktywa pieniężne	172 284,51	1 129 302,50
	- środki pieniężne w kasie i na rachunkach	172 284,51	1 128 713,34
	- inne środki pieniężne	0,00	0,00
	- inne aktywa pieniężne	0,00	589,16
2.	<i>Inne inwestycje krótkoterminowe</i>	0,00	0,00
<b>IV.</b>	<b>Krótkoterminowe rozliczenia międzyokresowe</b>	<b>31 859,75</b>	<b>245 426,40</b>
<b>C</b>	<b>Należne wpłaty na kapitał ( fundusz) podstawowy</b>	0,00	0,00
<b>D</b>	<b>Udziały ( akcje) własne</b>	0,00	0,00
<b>AKTYWA RAZEM</b>		<b>21 670 110,05</b>	<b>27 847 971,80</b>

PASYWA		Stan na 30.06.2020 r.	Stan na 30.06.2021 r.
<b>A.</b>	<b>KAPITAŁ (FUNDUSZ) WŁASNY</b>	<b>13 181 811,84</b>	<b>16 024 921,86</b>
<b>I.</b>	<b>Kapitał (fundusz) podstawowy</b>	<b>493 662,00</b>	<b>493 662,00</b>
<b>II.</b>	<b>Kapitał (fundusz) zapasowy</b>	<b>7 826 152,18</b>	<b>14 034 642,09</b>
	-nadwyżka wartości sprzedaży (wartości emisyjnej) nad wartością nominalną udziałów (akcji)	0,00	0,00
<b>III.</b>	<b>Kapitał (fundusz) z aktualizacji wyceny</b>	<b>0,00</b>	<b>0,00</b>
	-z tytułu aktualizacji wartości godziwej		
<b>IV.</b>	<b>Pozostałe kapitały (fundusze) rezerwowe</b>	<b>907 465,00</b>	<b>907 465,00</b>
	-tworzone zgodnie z umową (statutem) spółki		
	-na udziały( akcje) własne		
<b>V.</b>	<b>Zysk (strata) z lat ubiegłych</b>	<b>2 844 083,06</b>	<b>0,00</b>
<b>VI</b>	<b>Zysk (strata) netto</b>	<b>1 110 449,60</b>	<b>589 152,77</b>
	Odpis z zysku netto w ciągu roku obrotowego (wielkość ujemna)	<b>0,00</b>	<b>0,00</b>
<b>B.</b>	<b>ZOBOWIĄZANIA I REZERWY NA ZOBOWIĄZANIA</b>	<b>8 488 298,21</b>	<b>11 823 049,94</b>
<b>I.</b>	<b>Rezerwy na zobowiązania</b>	<b>614 781,68</b>	<b>600 781,68</b>
1.	Rezerwa z tytułu odroczonego podatku dochodowego	0,00	0,00
2.	Rezerwa na świadczenia emerytalne i podobne	0,00	0,00
	- długoterminowa	0,00	0,00
	- krótkoterminowa	0,00	0,00
3.	Pozostałe rezerwy	614 781,68	600 781,68
	- długoterminowe	0,00	0,00
	- krótkoterminowe	614 781,68	600 781,68
<b>II.</b>	<b>Zobowiązania długoterminowe</b>	<b>1 447 691,46</b>	<b>4 508 896,28</b>
1.	Wobec jednostek powiązanych	0,00	0,00
2.	Wobec pozostałych jednostek, w których jednostka posiada zaangażowanie w kapitale	0,00	0,00
3.	Wobec pozostałych jednostek	1 447 691,46	4 508 896,28
	a) kredyty i pożyczki	1 140 750,30	3 972 648,74
	b) z tytułu emisji dłużnych papierów wartościowych	0,00	0,00
	c) inne zobowiązania finansowe	306 941,16	536 247,54
	d) zobowiązania wekslowe		
	e) inne	0,00	0,00
<b>III.</b>	<b>Zobowiązania krótkoterminowe</b>	<b>2 771 118,64</b>	<b>3 328 935,10</b>
1.	Wobec jednostek powiązanych	145 342,67	54 120,00
	a) z tytułu dostaw i usług, o okresie wymagalności:	145 342,67	54 120,00
	- do 12 miesięcy	145 342,67	54 120,00
	- powyżej 12 miesięcy	0,00	0,00
	b) inne	0,00	0,00
2.	Wobec jednostek pozostałych, w których jednostka posiada zaangażowanie w kapitale	0,00	0,00
	a) z tytułu dostaw i usług, o okresie wymagalności:	0,00	0,00
	- do 12 miesięcy	0,00	0,00
	- powyżej 12 miesięcy	0,00	0,00
	b) inne	0,00	0,00
3.	Wobec pozostałych jednostek	2 625 775,97	3 274 815,10
	a) kredyty i pożyczki	1 100 470,29	1 045 620,10
	b) z tytułu emisji dłużnych papierów wartościowych	0,00	0,00
	c) inne zobowiązania finansowe	211 909,36	114 698,39
	d) z tytułu dostaw i usług, o okresie wymagalności:	1 072 127,74	2 020 960,13
	- do 12 miesięcy	1 053 855,13	1 992 847,50
	- powyżej 12 miesięcy	18 272,61	28 112,63
	e) zaliczki otrzymane na dostawy	0,00	0,00
	f) zobowiązania wekslowe	,00	0,00
	g) z tytułu podatków, ceł, ubezpieczeń społecznych i zdrowotnych oraz innych tytułów publicznoprawnych	190 605,09	46 283,34
	h) z tytułu wynagrodzeń	50 627,86	47 253,14
	i) inne	35,63	0,00
4.	Fundusze specjalne	0,00	0,00
<b>IV.</b>	<b>Rozliczenia międzyokresowe</b>	<b>3 654 706,43</b>	<b>3 384 436,88</b>
1.	Ujemna wartość firmy	0,00	0,00
2.	Inne rozliczenia międzyokresowe	3 654 706,43	3 384 436,88
	- długoterminowe	3 365 307,29	3 261 163,64
	- krótkoterminowe	289 399,14	123 273,24
	<b>PASYWA RAZEM</b>	<b>21 670 110,05</b>	<b>27 847 971,80</b>

Źródło: Emitent

**Rachunek zysków i strat Emitenta (wariant porównawczy)**

Lp.	Wyszczególnienie	Za okres			
		01.01.2020 r.- 30.06.2020 r.	01.01.2021 r.- 30.06.2021 r.	01.04.2020 r.- 30.06.2020 r.	01.04.2021 r.- 30.06.2021 r.
<b>A.</b>	<b>Przychody netto ze sprzedaży i zrównane z nimi, w tym:</b>	<b>4 590 581,92</b>	<b>4 551 578,29</b>	<b>2 387 134,52</b>	<b>2 456 516,79</b>
	- od jednostek powiązanych	1 342 456,12	1 358 310,98	666 491,04	516 182,69
I.	Przychody netto ze sprzedaży produktów	4 590 581,92	4 551 328,29	2 387 134,52	2 456 516,79
II.	Zmiana stanu produktów (zwiększenie - wartość dodatnia, zmniejszenie - wartość ujemna)	0,00	0,00	0,00	0,00
III.	Koszt wytworzenia produktów na własne potrzeby jednostki	0,00	0,00	0,00	0,00
IV.	Przychody netto ze sprzedaży towarów i materiałów	0,00	250,00	0,00	0,00
<b>B.</b>	<b>Koszty działalności operacyjnej</b>	<b>3 490 770,61</b>	<b>3 968 014,04</b>	<b>1 863 185,54</b>	<b>1 982 429,68</b>
I.	Amortyzacja	528 508,81	547 664,51	268 630,29	285 687,35
II.	Zużycie materiałów i energii	218 413,06	270 091,17	129 209,72	172 843,35
III.	Usługi obce	2 074 142,54	2 533 279,42	1 127 102,36	1 237 264,89
IV.	Podatki i opłaty, w tym:	46 102,76	49 483,57	15 826,57	12 759,69
	- podatek akcyzowy	0,00	0,00	0,00	0,00
V.	Wynagrodzenia	495 647,96	433 442,10	264 700,92	209 418,07
VI.	Ubezpieczenia społeczne i inne świadczenia w tym:	91 289,77	99 257,91	42 528,61	47 763,95
	- emerytalne	0,00	0,00	0,00	0,00
VII.	Pozostałe koszty rodzajowe	36 416,99	33 537,13	15 187,07	16 692,38
VIII.	Wartość sprzedanych towarów i materiałów	248,72	1 258,23	0,00	0,00
<b>C.</b>	<b>Zysk (strata) ze sprzedaży (A-B)</b>	<b>1 099 811,31</b>	<b>583 564,25</b>	<b>523 948,98</b>	<b>474 087,11</b>
<b>D.</b>	<b>Pozostałe przychody operacyjne</b>	<b>314 273,01</b>	<b>168 076,91</b>	<b>249 262,92</b>	<b>107 231,79</b>
I.	Zysk z tytułu rozchodu niefinansowych aktywów trwałych	162 579,14	0,00	162 579,14	0,00
II.	Dotacje	130 016,46	123 273,24	65 008,23	62 430,00
III.	Aktualizacja wartości aktywów niefinansowych	0,00	0,00	0,00	0,00
IV.	Inne przychody operacyjne	21 677,41	44 803,67	21 675,55	44 801,79
<b>E.</b>	<b>Pozostałe koszty operacyjne</b>	<b>18 999,57</b>	<b>16 080,59</b>	<b>12 090,64</b>	<b>16 080,59</b>
I.	Strata z tytułu rozchodu niefinansowych aktywów trwałych	0,00	0,00	0,00	0,00
II.	Aktualizacja wartości aktywów niefinansowych	0,00	0,00	0,00	0,00
III.	Inne koszty operacyjne	18 999,57	16 080,59	12 090,64	16 080,59
<b>F.</b>	<b>Zysk (strata) z działalności operacyjnej (C+D-E)</b>	<b>1 395 084,75</b>	<b>735 560,57</b>	<b>761 121,26</b>	<b>565 238,31</b>
<b>G.</b>	<b>Przychody finansowe</b>	<b>47 325,01</b>	<b>20 662,63</b>	<b>29 501,25</b>	<b>8 983,75</b>
I.	Dywidendy i udziały w zyskach, w tym:	0,00	0,00	0,00	0,00
A.	- od jednostek powiązanych	0,00	0,00	0,00	0,00
-	- w których jednostka posiada zaangażowanie w kapitale	0,00	0,00	0,00	0,00
B.	od jednostek pozostałych, w tym:	0,00	0,00	0,00	0,00
-	- w których jednostka posiada zaangażowanie w kapitale	0,00	0,00	0,00	0,00
II.	Odsetki, w tym:	44 773,63	20 662,63	29 501,25	8 983,75
	- od jednostek powiązanych	0,00	0,00	0,00	0,00
III.	Zysk z tytułu rozchodu aktywów finansowych, w tym:	0,00	0,00	0,00	0,00
	- w jednostkach powiązanych	0,00	0,00	0,00	0,00
IV.	Aktualizacja wartości aktywów finansowych	0,00	0,00	0,00	0,00
V.	Inne	2 551,38	0,00	0,00	0,00
<b>H.</b>	<b>Koszty finansowe</b>	<b>46 030,16</b>	<b>31 835,43</b>	<b>11 851,60</b>	<b>12 737,83</b>
I.	Odsetki, w tym:	45 744,11	31 678,65	11 763,50	12 581,05
	- od jednostek powiązanych	0,00	0,00	0,00	0,00
II.	Strata z tytułu rozchodu aktywów finansowych, w tym:	0,00	0,00	0,00	0,00
	- w jednostkach powiązanych	0,00	0,00	0,00	0,00
III.	Aktualizacja wartości aktywów finansowych	0,00	0,00	0,00	0,00
IV.	Inne	286,05	156,78	88,10	156,78
<b>I.</b>	<b>Zysk (strata) brutto (F+G-H)</b>	<b>1 396 379,60</b>	<b>724 387,77</b>	<b>778 770,91</b>	<b>561 484,23</b>
<b>J.</b>	<b>Podatek dochodowy</b>	<b>285 930,00</b>	<b>135 235,00</b>	<b>142 965,00</b>	<b>69 317,00</b>
<b>K.</b>	<b>Pozostałe obowiązkowe zmniejszenia zysku (zwiększenia straty)</b>	<b>0,00</b>	<b>0,00</b>	<b>0,00</b>	<b>0,00</b>
<b>L.</b>	<b>Zysk (strata) netto (I-J-K)</b>	<b>1 110 449,60</b>	<b>589 152,77</b>	<b>635 805,91</b>	<b>492 167,23</b>

Źródło: Emitent

**Rachunek przepływów pieniężnych Emitenta**

Lp.	Wyszczególnienie	Za okres			
		01.01.2020 r.- 30.06.2020 r.	01.01.2021 r.- 30.06.2021 r.	01.04.2020 r.- 30.06.2020 r.	01.04.2021 r.- 30.06.2021 r.
<b>A. Przepływy środków pieniężnych z działalności operacyjnej</b>					
<b>I.</b>	<b>Zysk / Strata netto</b>	<b>1 110 449,60</b>	<b>589 152,77</b>	<b>635 805,91</b>	<b>492 167,23</b>
<b>II.</b>	<b>Korekty razem</b>	<b>-595 164,39</b>	<b>2 444 102,84</b>	<b>-364 462,46</b>	<b>808 899,95</b>
1.	Amortyzacja	528 508,81	547 664,51	268 630,29	285 687,35
2.	Zyski (straty) z tytułu różnic kursowych	0,00	0,00	0,00	0,00
3.	Odsetki i udziały w zyskach (dywidendy)	0,00	0,00	0,00	0,00
4.	Zysk (strata) z działalności inwestycyjnej	0,00	0,00	0,00	0,00
5.	Zmiana stanu rezerw	0,00	-15 600,00	0,00	0,00
6.	Zmiana stanu zapasów	-18 574,22	-27 661,07	-1 260,00	-9 516,92
7.	Zmiana stanu należności	-931 660,47	1 728 229,94	-703 204,99	107 178,22
8.	Zmiana stanu zobowiązań krótkoterminowych, z wyjątkiem pożyczek i kredytów	-32 506,70	334 437,22	143 251,99	500 656,03
9.	Zmiana stanu rozliczeń międzyokresowych	-140 931,81	-122 967,76	-71 879,75	-72 757,75
10.	Inne korekty	0,00	0,00	0,00	-2 346,98
<b>III.</b>	<b>Przepływy pieniężne netto z działalności operacyjnej (I+II)</b>	<b>515 285,21</b>	<b>3 033 255,61</b>	<b>271 343,45</b>	<b>1 301 067,18</b>
<b>B. Przepływy środków pieniężnych z działalności inwestycyjnej</b>					
<b>I.</b>	<b>Wpływy</b>	<b>712 200,00</b>	<b>431 220,00</b>	<b>568 460,00</b>	<b>431 220,00</b>
1.	Zbycie wartości niematerialnych i prawnych oraz rzeczowych aktywów trwałych	712 200,00	0,00	712 200,00	0,00
2.	Zbycie inwestycji w nieruchomości oraz wartości niematerialne i prawne	0,00	0,00	0,00	0,00
3.	Z aktywów finansowych, w tym:	0,00	431 220,00	-143 740,00	431 220,00
a)	w jednostkach powiązanych	0,00	0,00	0,00	0,00
b)	w pozostałych jednostkach:	0,00	431 220,00	-143 740,00	431 220,00
	- zbycie aktywów finansowych	0,00	0,00	0,00	0,00
	- dywidendy i udziały w zyskach	0,00	0,00	0,00	0,00
	- spłata udzielonych pożyczek długoterminowych	0,00	431 220,00	-143 740,00	431 220,00
	- odsetki	0,00	0,00	0,00	0,00
	- inne wpływy z aktywów finansowych	0,00	0,00	0,00	0,00
4.	Inne wpływy inwestycyjne	0,00	0,00	0,00	0,00
<b>II.</b>	<b>Wydatki</b>	<b>848 781,41</b>	<b>3 864 982,12</b>	<b>841 189,61</b>	<b>2 363 002,86</b>
1.	Nabycie wartości niematerialnych i prawnych oraz rzeczowych aktywów trwałych	818 781,41	3 681 111,12	811 189,61	2 363 002,86
2.	Inwestycje w nieruchomości oraz wartości niematerialne i prawne	0,00	0,00	0,00	0,00
3.	Na aktywa finansowe, w tym:	30 000,00	183 871,00	30 000,00	0,00
a)	w jednostkach powiązanych	0,00	0,00	0,00	0,00
b)	w pozostałych jednostkach:	30 000,00	183 871,00	30 000,00	0,00
	- nabycie aktywów finansowych	0,00	0,00	0,00	0,00
	- udzielone pożyczki długoterminowe	30 000,00	183 871,00	30 000,00	0,00
4.	Inne wydatki inwestycyjne	0,00	0,00	0,00	0,00
<b>III.</b>	<b>Przepływy pieniężne netto z działalności inwestycyjnej (I-II)</b>	<b>-136 581,41</b>	<b>-3 279 191,12</b>	<b>-272 729,61</b>	<b>-1 931 782,86</b>
<b>C. Przepływy środków pieniężnych z działalności finansowej</b>					
<b>I.</b>	<b>Wpływy</b>	<b>369 981,55</b>	<b>1 352 693,72</b>	<b>369 981,55</b>	<b>883 367,32</b>
1.	Wpływy netto z wydania udziałów (emisji akcji) i innych instrumentów kapitałowych oraz dopłat do kapitału	0,00	0,00	0,00	0,00
2.	Kredyty i pożyczki	369 981,55	1 507 264,72	369 981,55	883 367,32
3.	Emisja dłużnych papierów wartościowych	0,00	0,00	0,00	0,00
4.	Inne wpływy finansowe	0,00	0,00	0,00	0,00
<b>II.</b>	<b>Wydatki</b>	<b>804 609,00</b>	<b>395 369,90</b>	<b>546 650,14</b>	<b>59 733,05</b>
1.	Nabycie udziałów (akcji) własnych	0,00	0,00	0,00	0,00
2.	Dywidendy i inne wypłaty na rzecz właścicieli	0,00	0,00	0,00	0,00
3.	Inne, niż wypłaty na rzecz właścicieli, wydatki z tytułu podziału zysku	0,00	0,00	0,00	0,00
4.	Spłaty kredytów i pożyczek	804 609,00	395 369,90	546 650,14	59 733,05
5.	Wykup dłużnych papierów wartościowych	0,00	0,00	0,00	0,00
6.	Z tytułu innych zobowiązań finansowych	0,00	0,00	0,00	0,00
7.	Płatności zobowiązań z tytułu umów leasingu finansowego	0,00	0,00	0,00	0,00
8.	Odsetki	0,00	0,00	0,00	0,00
9.	Inne wydatki finansowe	0,00	0,00	0,00	0,00
<b>III.</b>	<b>Przepływy pieniężne netto z działalności finansowej (I-II)</b>	<b>-434 627,45</b>	<b>957 323,82</b>	<b>-176 668,59</b>	<b>823 634,27</b>
<b>D.</b>	<b>Przepływy pieniężne netto razem</b>	<b>-55 923,65</b>	<b>711 388,31</b>	<b>-178 054,75</b>	<b>192 918,59</b>
<b>E.</b>	<b>Bilansowa zmiana stanu środków pieniężnych, w tym</b>	<b>-55 923,65</b>	<b>-711 388,31</b>	<b>-178 054,75</b>	<b>192 918,59</b>
	- zmiana stanu środków pieniężnych z tytułu różnic kursowych	0,00	0,00	0,00	0,00
<b>F.</b>	<b>Środki pieniężne na początek okresu</b>	<b>228 208,16</b>	<b>417 914,19</b>	<b>350 339,26</b>	<b>936 383,91</b>
<b>G.</b>	<b>Środki pieniężne na koniec okresu (F+D), w tym</b>	<b>172 284,51</b>	<b>1 129 302,50</b>	<b>172 284,51</b>	<b>1 129 302,50</b>
	- o ograniczonej możliwości dysponowania	0,00	0,00	0,00	0,00

Źródło: Emitent

### Zestawienie zmian w kapitale własnym Emitenta

Lp.	Wyszczególnienie	Za okres			
		01.01.2020 r.- 30.06.2020 r.	01.01.2021 r.- 30.06.2021 r.	01.04.2020 r.- 30.06.2020 r.	01.04.2021 r.- 30.06.2021 r.
<b>I.</b>	<b>Kapitał (fundusz) własny na początek okresu (BO)</b>	<b>12 071 362,24</b>	<b>15 435 769,09</b>	<b>12 071 362,24</b>	<b>15 469 055,63</b>
	- korekty błędów	0,00	0,00	0,00	0,00
<b>I.a</b>	<b>Kapitał (fundusz) własny na początek okresu (BO), po korektach</b>	<b>12 071 362,24</b>	<b>15 435 769,09</b>	<b>12 071 362,24</b>	<b>15 469 055,63</b>
<b>1.</b>	<b>Kapitał (fundusz) podstawowy na początek okresu</b>	<b>493 662,00</b>	<b>493 662,00</b>	<b>493 662,00</b>	<b>493 662,00</b>
1.1	Zmiany kapitału (funduszu) podstawowego	0,00	0,00	0,00	0,00
a)	zwiększenie (z tytułu)	0,00	0,00	0,00	0,00
	- emisji akcji	0,00	0,00	0,00	0,00
b)	zmniejszenie (z tytułu)	0,00	0,00	0,00	0,00
	- umorzenia akcji	0,00	0,00	0,00	0,00
	-	0,00	0,00	0,00	0,00
<b>1.2</b>	<b>Kapitał (fundusz) podstawowy na koniec okresu</b>	<b>493 662,00</b>	<b>493 662,00</b>	<b>493 662,00</b>	<b>493 662,00</b>
<b>2.</b>	<b>Należne wpłaty na kapitał podstawowy na początek okresu</b>	<b>0,00</b>	<b>0,00</b>	<b>0,00</b>	<b>0,00</b>
2.1	Zmiana należnych wpłat na kapitał podstawowy	0,00	0,00	0,00	0,00
a)	zwiększenie (z tytułu)	0,00	0,00	0,00	0,00
	-	0,00	0,00	0,00	0,00
b)	zmniejszenie (z tytułu)	0,00	0,00	0,00	0,00
<b>2.2</b>	<b>Należne wpłaty na kapitał podstawowy na koniec okresu</b>	<b>0,00</b>	<b>0,00</b>	<b>0,00</b>	<b>0,00</b>
<b>3.</b>	<b>Udziały (akcje) własne na początek okresu</b>	<b>0,00</b>	<b>0,00</b>	<b>0,00</b>	<b>0,00</b>
3.1.	Zmiana udziałów (akcji) własnych	0,00	0,00	0,00	0,00
a)	zwiększenie (z tytułu)	0,00	0,00	0,00	0,00
	- akcje przeznaczone do sprzedaży	0,00	0,00	0,00	0,00
	- akcje przeznaczone do umorzenia	0,00	0,00	0,00	0,00
b)	zmniejszenie (z tytułu)	0,00	0,00	0,00	0,00
	- sprzedaż akcji	0,00	0,00	0,00	0,00
<b>3.1</b>	<b>Udziały (akcje) własne na koniec okresu</b>	<b>0,00</b>	<b>0,00</b>	<b>0,00</b>	<b>0,00</b>
<b>4.</b>	<b>Kapitał (fundusz) zapasowy na początek okresu</b>	<b>7 826 152,18</b>	<b>10 670 235,24</b>	<b>10 372 944,69</b>	<b>14 034 642,09</b>
4.1	Zmiany kapitału (funduszu) zapasowego	2 844 083,06	3 364 406,85	474 643,69	0,00
a)	zwiększenie (z tytułu)	0,00	0,00	0,00	0,00
	- z podziału zysku (ustawowo)	2 844 083,06	3 364 406,85	474 643,69	0,00
	- z podziału zysku (ponad wymaganą ustawowo minimalną wartość)	0,00	0,00	0,00	0,00
	- aktualizacji zbytych środków własnych	0,00	0,00	0,00	0,00
	- korekty błędów	0,00	0,00	0,00	0,00
b)	zmniejszenie (z tytułu)	0,00	0,00	0,00	0,00
<b>4.2</b>	<b>Stan kapitału (funduszu) zapasowego na koniec okresu, w tym:</b>	<b>10 670 235,24</b>	<b>14 034 642,09</b>	<b>10 847 588,38</b>	<b>14 034 642,09</b>
<b>5.</b>	<b>Kapitał (fundusz) z aktualizacji wyceny na początek okresu</b>	<b>0,00</b>	<b>0,00</b>	<b>0,00</b>	<b>0,00</b>
5.1	Zmiany kapitału (funduszu) z aktualizacji wyceny	0,00	0,00	0,00	0,00
a)	zwiększenie (z tytułu)	0,00	0,00	0,00	0,00
	- zmiany cen rynkowych akcji	0,00	0,00	0,00	0,00
	- wyceny bilansowej	0,00	0,00	0,00	0,00
b)	zmniejszenie (z tytułu)	0,00	0,00	0,00	0,00
	- zbycia środków trwałych	0,00	0,00	0,00	0,00
	- wyceny bilansowej	0,00	0,00	0,00	0,00
<b>5.2</b>	<b>Kapitał (fundusz) z aktualizacji wyceny na koniec okresu</b>	<b>0,00</b>	<b>0,00</b>	<b>0,00</b>	<b>0,00</b>
<b>6.</b>	<b>Pozostałe kapitały (fundusze) rezerwowe na początek okresu</b>	<b>907 465,00</b>	<b>907 465,00</b>	<b>907 465,00</b>	<b>907 465,00</b>
6.1	Zmiany pozostałych kapitałów (funduszy) rezerwowych	0,00	0,00	0,00	0,00
a)	zwiększenie (z tytułu)	0,00	0,00	0,00	0,00
	- dopłaty wspólników	0,00	0,00	0,00	0,00
	- dopłaty akcjonariuszy	907 465,00	907 465,00	0,00	0,00
b)	zmniejszenie (z tytułu)	0,00	0,00	0,00	0,00
	- zwrotu dopłat wspólników	0,00	0,00	0,00	0,00
<b>6.2</b>	<b>Pozostałe kapitały (fundusze) rezerwowe na koniec okresu</b>	<b>907 465,00</b>	<b>907 465,00</b>	<b>907 465,00</b>	<b>907 465,00</b>
<b>7.</b>	<b>Zysk (strata) z lat ubiegłych na początek okresu</b>	<b>1 110 449,60</b>	<b>3 364 406,85</b>	<b>0,00</b>	<b>96 985,54</b>
7.1	Zysk z lat ubiegłych na początek okresu	0,00	0,00	0,00	0,00
	- korekty błędów	0,00	0,00	0,00	0,00
7.2	Zysk z lat ubiegłych na początek okresu, po korektach	0,00	0,00	0,00	0,00
a)	zwiększenie (z tytułu)	0,00	0,00	0,00	-1 815,00
	- podziału zysku z lat ubiegłych	0,00	0,00	0,00	0,00
b)	zmniejszenie (z tytułu)	0,00	0,00	0,00	1 815,00
	-korekty błędów	0,00	0,00	0,00	1 815,00
	- wypłaty dywidendy akcjonariuszom	0,00	0,00	0,00	0,00
<b>7.3</b>	<b>Zysk z lat ubiegłych na koniec okresu</b>	<b>0,00</b>	<b>0,00</b>	<b>0,00</b>	<b>0,00</b>
7.4	Strata z lat ubiegłych na początek okresu	2 844 083,06	0,00	0,00	0,00
7.5	Strata z lat ubiegłych na początek okresu, po korektach	0,00	0,00	0,00	0,00
a)	zwiększenie (z tytułu)	0,00	0,00	0,00	0,00
b)	zmniejszenie (z tytułu)	0,00	0,00	0,00	0,00
<b>7.6</b>	<b>Strata z lat ubiegłych na koniec okresu</b>	<b>0,00</b>	<b>0,00</b>	<b>0,00</b>	<b>0,00</b>
<b>7.7</b>	<b>Zysk/Strata z lat ubiegłych na koniec okresu</b>	<b>0,00</b>	<b>0,00</b>	<b>0,00</b>	<b>0,00</b>
<b>8.</b>	<b>Wynik netto</b>	<b>1 110 449,60</b>	<b>589 152,77</b>	<b>635 805,91</b>	<b>492 167,23</b>
a)	Zysk netto	1 110 449,60	589 152,77	635 805,91	492 167,23
b)	Strata netto	0,00	0,00	0,00	0,00
c)	Odpisy z zysku	0,00	0,00	0,00	0,00
<b>II.</b>	<b>Kapitał (fundusz) własny na koniec okresu (BZ)</b>	<b>13 181 811,84</b>	<b>16 024 921,86</b>	<b>13 181 811,84</b>	<b>16 024 921,86</b>
	Proponowany podziału zysku netto				
a)	Wypłata dywidendy	0,00	0,00	0,00	0,00
b)	Przekazanie na kapitał zapasowy	0,00	0,00	0,00	0,00
c)	Przekazanie na kapitał rezerwowy	0,00	0,00	0,00	0,00
d)	Pokrycie straty za lata ubiegłe	0,00	0,00	0,00	0,00
e)	Przekazanie na wewnętrzny fundusz celowy	0,00	0,00	0,00	0,00
<b>III.</b>	<b>Kapitał (fundusz) własny, po uwzględnieniu proponowanego podziału zysku (pokrycia straty)</b>	<b>13 181 811,84</b>	<b>16 024 921,86</b>	<b>13 181 811,84</b>	<b>16 024 921,86</b>

Źródło: Emitent

### 3. Kwartalne skonsolidowane sprawozdanie finansowe Grupy Kapitałowej KORBANK S.A. za okres od 1 kwietnia 2021 r. do 30 czerwca 2021 r.

#### Skonsolidowany bilans Grupy Kapitałowej Emitenta

AKTYWA	Stan na 30.06.2020 r.	Stan na 30.06.2021 r.
<b>A. AKTYWA TRWAŁE</b>	<b>23 811 487,56</b>	<b>32 624 263,81</b>
<b>I. Wartości niematerialne i prawne</b>	<b>113 846,46</b>	<b>95 275,18</b>
1. Koszty zakończonych prac rozwojowych	0,00	0,00
2. Wartość firmy	0,00	0,00
3. Inne wartości niematerialne i prawne	113 846,46	95 275,18
4. Zaliczki na wartości niematerialne i prawne	0,00	0,00
<b>II. Wartość firmy jednostek podporządkowanych</b>	<b>0,00</b>	<b>0,00</b>
1. Wartość firmy-jednostki zależne	0,00	0,00
2. Wartość firmy-jednostki współzależne	0,00	0,00
<b>III. Rzeczowe aktywa trwałe</b>	<b>21 960 599,09</b>	<b>31 726 182,18</b>
1. Środki trwałe	17 217 715,46	21 136 955,85
a) grunty (w tym prawo użytkowania wieczystego gruntu)	2 009 392,00	2 009 392,00
b) budynki, lokale i obiekty inżynierii lądowej i wodnej	13 919 787,89	18 108 482,20
c) urządzenia techniczne i maszyny	721 762,27	554 169,73
d) środki transportu	555 578,37	451 114,41
e) inne środki trwałe	11 194,93	13 797,51
2. Środki trwałe w budowie	4 742 883,63	10 589 226,33
3. Zaliczki na środki trwałe w budowie	0,00	0,00
<b>IV. Należności długoterminowe</b>	<b>266 982,01</b>	<b>183 633,45</b>
1. Od jednostek powiązanych	0,00	0,00
2. Od pozostałych jednostek, w których jednostka posiada zaangażowanie w kapitale	0,00	0,00
3. Od pozostałych jednostek	266 982,01	183 633,45
<b>V. Inwestycje długoterminowe</b>	<b>1 467 400,00</b>	<b>616 209,00</b>
1. Nieruchomości	0,00	0,00
2. Wartości niematerialne i prawne	0,00	0,00
3. Długoterminowe aktywa finansowe	1 467 400,00	616 209,00
a) w jednostkach zależnych, współzależnych niewycenianych metodą konsolidacji pełnej lub metodą proporcjonalną	0,00	0,00
- udziały lub akcje	0,00	0,00
- inne papiery wartościowe	0,00	0,00
- udzielone pożyczki	0,00	0,00
- inne długoterminowe aktywa finansowe	0,00	0,00
b) w jednostkach zależnych, współzależnych i stowarzyszonych wycenianych metodą praw własności	1 467 400,00	616 209,00
- udziały lub akcje	0,00	0,00
- inne papiery wartościowe	0,00	0,00
- udzielone pożyczki	1 467 400,00	616 209,00
- inne długoterminowe aktywa finansowe	0,00	0,00
c) w pozostałych jednostkach, w których jednostka posiada zaangażowanie w kapitale	0,00	0,00
- udziały lub akcje	0,00	0,00
- inne papiery wartościowe	0,00	0,00
- udzielone pożyczki	0,00	0,00
- inne długoterminowe aktywa finansowe	0,00	0,00
d) w pozostałych jednostkach	0,00	0,00
- udziały lub akcje	0,00	0,00
- inne papiery wartościowe	0,00	0,00
- udzielone pożyczki	0,00	0,00
- inne długoterminowe aktywa finansowe	0,00	0,00
4. Inne inwestycje długoterminowe	0,00	0,00
<b>VI. Długoterminowe rozliczenia międzyokresowe</b>	<b>2 660,00</b>	<b>2 964,00</b>
1. Aktywa z tytułu odroczonego podatku dochodowego	2 660,00	2 964,00
2. Inne rozliczenia międzyokresowe	0,00	0,00

AKTYWA		Stan na 30.06.2020 r.	Stan na 30.06.2021 r.
<b>B.</b>	<b>AKTYWA OBROTOWE</b>	<b>9 667 434,91</b>	<b>12 932 017,48</b>
<b>I.</b>	<b>Zapasy</b>	<b>443 422,47</b>	<b>692 915,71</b>
1.	<i>Materiały</i>	443 422,47	692 915,71
2.	<i>Półprodukty i produkty w toku</i>	0,00	0,00
3.	<i>Produkty gotowe</i>	0,00	0,00
4.	<i>Towary</i>	0,00	0,00
5.	<i>Zaliczki na dostawy i usługi</i>	0,00	0,00
<b>II.</b>	<b>Należności krótkoterminowe</b>	<b>6 117 309,53</b>	<b>7 345 184,31</b>
1.	<i>Należności od jednostek powiązanych</i>	420 041,91	120 618,11
	a) z tytułu dostaw i usług, o okresie spłaty:	420 041,91	120 618,11
	- do 12 miesięcy	420 041,91	120 618,11
	- powyżej 12 miesięcy	0,00	0,00
	b) inne	0,00	0,00
2.	<i>Należności od pozostałych jednostek, w których jednostka posiada zaangażowanie w kapitale</i>	0,00	0,00
	a) z tytułu dostaw i usług, o okresie spłaty:	0,00	0,00
	- do 12 miesięcy	0,00	0,00
	- powyżej 12 miesięcy	0,00	0,00
	b) inne	0,00	0,00
3.	<i>Należności od pozostałych jednostek</i>	5 697 267,62	7 224 566,20
	a) z tytułu dostaw i usług, o okresie spłaty:	4 700 301,12	5 267 235,00
	- do 12 miesięcy	4 552 060,25	5 175 208,67
	- powyżej 12 miesięcy	148 240,87	92 026,33
	b) z tytułu podatków, dotacji, ceł, ubezpieczeń społecznych i zdrowotnych oraz innych tytułów publicznoprawnych	737 209,91	1 585 158,48
	c) inne	140 270,81	280 146,39
	d) dochodzone na drodze sądowej	119 485,78	92 026,33
<b>III.</b>	<b>Inwestycje krótkoterminowe</b>	<b>2 294 700,45</b>	<b>3 720 002,60</b>
1.	<i>Krótkoterminowe aktywa finansowe</i>	2 294 700,45	3 720 002,60
	a) w jednostkach zależnych i współzależnych	0,00	0,00
	- udziały lub akcje	0,00	0,00
	- inne papiery wartościowe	0,00	0,00
	- udzielone pożyczki	0,00	0,00
	- inne krótkoterminowe aktywa finansowe	0,00	0,00
	b) w jednostkach stowarzyszonych	0,00	0,00
	- udziały lub akcje	0,00	0,00
	- inne papiery wartościowe	0,00	0,00
	- udzielone pożyczki	0,00	0,00
	- inne krótkoterminowe aktywa finansowe	0,00	0,00
	c) w pozostałych jednostkach	0,00	170 000,00
	- udziały lub akcje	0,00	0,00
	- inne papiery wartościowe	0,00	0,00
	- udzielone pożyczki	0,00	170 000,00
	- inne krótkoterminowe aktywa finansowe	0,00	0,00
	d) środki pieniężne i inne aktywa pieniężne	2 294 700,45	3 550 002,60
	- środki pieniężne w kasie i na rachunkach	2 294 700,45	3 549 413,44
	- inne środki pieniężne	0,00	0,00
	- inne aktywa pieniężne	0,00	589,16
2.	<i>Inne inwestycje krótkoterminowe</i>	0,00	0,00
<b>IV.</b>	<b>Krótkoterminowe rozliczenia międzyokresowe</b>	<b>812 002,46</b>	<b>1 173 914,86</b>
<b>C.</b>	<b>Należne wpłaty na kapitał podstawowy</b>	<b>0,00</b>	<b>0,00</b>
<b>D.</b>	<b>Udziały (akcje) własne</b>	<b>0,00</b>	<b>0,00</b>
<b>AKTYWA RAZEM</b>		<b>33 478 922,47</b>	<b>45 556 281,29</b>

PASywa		Stan na 30.06.2020 r.	Stan na 30.06.2021 r.
<b>A.</b>	<b>KAPITAŁ (FUNDUSZ) WŁASNY</b>	<b>18 145 827,50</b>	<b>23 609 853,66</b>
I.	Kapitał (fundusz) podstawowy	493 662,00	493 662,00
II.	Kapitał (fundusz) zapasowy	8 203 643,69	17 600 861,41
-	nadwyżka wartości sprzedaży ( wartości emisyjnej) nad wartością nominalną udziałów (akcji)	0,00	0,00
III.	Kapitał (fundusz) z aktualizacji wyceny	0,00	0,00
-	z tytułu aktualizacji wartości godziwej	0,00	0,00
IV.	Pozostałe kapitały (fundusze) rezerwowe	907 465,00	907 465,00
1.	tworzone zgodnie z umową ( statutem) spółki	0,00	0,00
V.	Różnice kursowe z przeliczenia	0,00	0,00
VI.	Zysk (strata) z lat ubiegłych	5 027 388,86	1 190 980,65
VII.	Zysk (strata) netto	3 513 667,95	3 416 884,60
VIII.	Odpisy z zysku netto w ciągu roku obrotowego(-)	0,00	0,00
<b>B.</b>	<b>Kapitał mniejszości</b>	<b>15 750,00</b>	<b>3 500,00</b>
<b>C.</b>	<b>Ujemna wartość jednostek podporządkowanych</b>	<b>0,00</b>	<b>0,00</b>
I.	Ujemna wartość-jednostki zależne	0,00	0,00
II.	Ujemna wartość-jednostki współzależne	0,00	0,00
<b>D.</b>	<b>ZOBOWIĄZANIA I REZERWY NA ZOBOWIĄZANIA</b>	<b>15 317 344,97</b>	<b>21 942 927,63</b>
I.	Rezerwy na zobowiązania	1 030 951,85	1 016 951,85
1.	Rezerwa z tytułu odroczonego podatku dochodowego	0,00	0,00
2.	Rezerwa na świadczenia emerytalne i podobne	0,00	0,00
-	- długoterminowa	0,00	0,00
-	- krótkoterminowa	0,00	0,00
3.	Pozostałe rezerwy	1 030 951,85	1 016 951,85
-	- długoterminowe	0,00	0,00
-	- krótkoterminowe	1 030 951,85	1 016 951,85
II.	Zobowiązania długoterminowe	4 865 339,76	11 355 547,55
1.	Wobec jednostek powiązanych	0,00	0,00
2.	Wobec pozostałych jednostek, w których jednostka posiada zaangażowanie w kapitale	0,00	0,00
3.	Wobec pozostałych jednostek	4 865 339,76	11 355 547,55
a)	kredyty i pożyczki	4 558 398,60	10 819 300,01
b)	z tytułu emisji dłużnych papierów wartościowych	0,00	0,00
c)	inne zobowiązania finansowe	306 941,16	536 247,54
d)	zobowiązania wekslowe	0,00	0,00
e)	inne	0,00	0,00
III.	Zobowiązania krótkoterminowe	5 765 322,90	6 185 991,35
1.	Wobec jednostek powiązanych	662 387,50	109 007,59
a)	z tytułu dostaw i usług, o okresie wymagalności:	662 387,50	70 197,59
-	- do 12 miesięcy	662 387,50	70 197,59
-	- powyżej 12 miesięcy	0,00	0,00
b)	inne	0,00	38 810,00
2.	Wobec pozostałych jednostek, w których jednostka posiada zaangażowanie w kapitale	0,00	0,00
a)	z tytułu dostaw i usług, o okresie wymagalności:	0,00	0,00
-	- do 12 miesięcy	0,00	0,00
-	- powyżej 12 miesięcy	0,00	0,00
b)	inne	0,00	0,00
3.	Wobec pozostałych jednostek	5 102 935,40	6 076 983,76
a)	kredyty i pożyczki	1 581 765,29	2 092 925,99
b)	z tytułu emisji dłużnych papierów wartościowych	0,00	0,00
c)	inne zobowiązania finansowe	211 909,36	114 698,39
d)	z tytułu dostaw i usług, o okresie wymagalności:	2 692 587,98	3 360 595,08
-	- do 12 miesięcy	2 674 315,37	3 332 482,45
-	- powyżej 12 miesięcy	18 272,61	28 112,63
e)	zaliczki otrzymane na dostawy	0,00	0,00
f)	zobowiązania wekslowe	0,00	0,00
g)	z tytułu podatków, ceł, ubezpieczeń społecznych i zdrowotnych oraz innych tytułów publicznoprawnych	416 445,39	308 543,87
h)	z tytułu wynagrodzeń	198 948,35	199 542,90
i)	inne	1 279,03	677,53
4.	Fundusze specjalne	0,00	0,00
IV.	Rozliczenia międzyokresowe	3 655 730,46	3 384 436,88
1.	Ujemna wartość firmy	1 024,03	0,00
2.	Inne rozliczenia międzyokresowe	3 654 706,43	3 384 436,88
-	- długoterminowe	3 365 307,29	3 261 163,64
-	- krótkoterminowe	289 399,14	123 273,24
<b>PASywa RAZEM</b>		<b>33 478 922,47</b>	<b>45 556 281,29</b>

Źródło: Emitent



**Skonsolidowany rachunek zysków i strat Grupy Kapitałowej Emitenta**

Lp.	Wyszczególnienie	Za okres			
		01.01.2020 r.- 30.06.2020 r.	01.01.2021 r.- 30.06.2021 r.	01.04.2020 r.- 30.06.2020 r.	01.04.2021 r.- 30.06.2021 r.
<b>A.</b>	<b>Przychody netto ze sprzedaży i zrównane z nimi, w tym:</b>	<b>13 843 955,46</b>	<b>15 956 951,69</b>	<b>7 029 108,39</b>	<b>8 265 664,41</b>
	- od jednostek powiązanych	1 355 117,12	1 523 604,09	702 744,09	876 078,99
I.	Przychody netto ze sprzedaży produktów i usług	13 553 840,76	15 630 270,94	6 883 762,69	8 117 112,01
II.	Zmiana stanu produktów (zwiększenie - wartość dodatnia, zmniejszenie - wartość ujemna)	0,00	0,00	0,00	0,00
III.	Koszt wytworzenia produktów na własne potrzeby jednostki	0,00	0,00	0,00	0,00
IV.	Przychody netto ze sprzedaży towarów i materiałów	290 114,70	326 680,75	145 345,70	148 552,40
<b>B.</b>	<b>Koszty działalności operacyjnej</b>	<b>10 065 909,48</b>	<b>12 194 523,17</b>	<b>5 934 837,32</b>	<b>6 707 851,99</b>
I.	Amortyzacja	637 242,30	769 123,31	324 479,89	393 413,82
II.	Zużycie materiałów i energii	309 657,44	377 414,90	198 937,41	235 201,85
III.	Usługi obce	7 223 629,01	9 166 877,42	4 506 750,13	5 001 595,32
IV.	Podatki i opłaty, w tym:	88 206,73	156 599,80	41 366,02	100 624,77
	- podatek akcyzowy	0,00	0,00	0,00	0,00
V.	Wynagrodzenia	1 286 413,59	1 224 091,26	627 219,81	673 929,09
VI.	Ubezpieczenia społeczne i inne świadczenia	268 046,86	205 697,52	137 596,56	106 244,15
	- emerytalne	0,00	0,00	0,00	0,00
VII.	Pozostałe koszty rodzajowe	119 261,62	59 126,82	55 685,29	25 601,81
VIII.	Wartość sprzedanych towarów i materiałów	133 451,93	235 592,14	42 802,21	171 241,18
<b>C.</b>	<b>Zysk (strata) ze sprzedaży (A-B)</b>	<b>3 778 045,98</b>	<b>3 762 428,52</b>	<b>1 094 271,07</b>	<b>1 557 812,42</b>
<b>D.</b>	<b>Pozostałe przychody operacyjne</b>	<b>393 669,72</b>	<b>263 156,58</b>	<b>324 592,88</b>	<b>202 296,78</b>
I.	Zysk z tytułu rozchodu niefinansowych aktywów trwałych	162 579,14	0,00	162 579,14	0,00
II.	Dotacje	130 016,46	123 273,24	65 008,23	62 430,00
III.	Aktualizacja wartości aktywów niefinansowych	0,00	0,00	0,00	0,00
IV.	Inne przychody operacyjne	101 074,12	139 883,34	97 005,51	139 866,78
<b>E.</b>	<b>Pozostałe koszty operacyjne</b>	<b>19 019,98</b>	<b>29 237,87</b>	<b>12 101,78</b>	<b>-23 877,26</b>
I.	Strata z tytułu rozchodu niefinansowych aktywów trwałych	0,00	0,00	0,00	0,00
II.	Aktualizacja wartości aktywów niefinansowych	0,00	0,00	0,00	0,00
"	Inne koszty operacyjne	19 019,98	29 237,87	12 101,78	-23 877,26
<b>F.</b>	<b>Zysk (strata) z działalności operacyjnej (C+D-E)</b>	<b>4 152 695,72</b>	<b>3 996 347,23</b>	<b>1 406 762,17</b>	<b>1 783 986,46</b>
<b>G.</b>	<b>Przychody finansowe</b>	<b>49 229,17</b>	<b>20 662,90</b>	<b>29 641,44</b>	<b>8 984,02</b>
I.	Dywidendy i udziały w zyskach, w tym:	0,00	0,00	0,00	0,00
a)	od jednostek powiązanych	0,00	0,00	0,00	0,00
-	w których jednostka posiada zaangażowanie w kapitale	0,00	0,00	0,00	0,00
b)	od jednostek pozostałych	0,00	0,00	0,00	0,00
-	w których jednostka posiada zaangażowanie w kapitale	0,00	0,00	0,00	0,00
II.	Odsetki, w tym:	46 086,91	20 662,90	29 641,44	8 984,02
	- od jednostek powiązanych	0,00	0,00	0,00	0,00
III.	Zysk z tytułu rozchodu aktywów finansowych, w tym:	0,00	0,00	0,00	0,00
-	w jednostkach powiązanych	0,00	0,00	0,00	0,00
IV.	Aktualizacja wartości aktywów finansowych	0,00	0,00	0,00	0,00
V.	Inne	3 142,26	0,00	0,00	0,00
<b>H.</b>	<b>Koszty finansowe</b>	<b>138 979,94</b>	<b>153 057,53</b>	<b>47 333,52</b>	<b>83 477,50</b>
I.	Odsetki, w tym:	47 953,05	71 925,12	4 358,28	32 855,23
	- od jednostek powiązanych	0,00	0,00	0,00	0,00
II.	Strata z tytułu rozchodu aktywów finansowych, w tym:	0,00	0,00	0,00	0,00
-	w jednostkach powiązanych	0,00	0,00	0,00	0,00
III.	Aktualizacja wartości inwestycji	0,00	0,00	0,00	0,00
IV.	Inne	91 026,89	81 132,41	42 975,24	50 622,27
<b>I.</b>	<b>Zysk (strata) na sprzedaży całości lub części udziałów jednostek podporządkowanych</b>	<b>0,00</b>	<b>0,00</b>	<b>0,00</b>	<b>0,00</b>
<b>J.</b>	<b>Zysk (strata) z działalności gospodarczej (F+G-H+I)</b>	<b>4 062 944,95</b>	<b>3 863 952,60</b>	<b>1 389 070,09</b>	<b>1 709 492,98</b>
<b>K.</b>	<b>Odpis wartości firmy</b>	<b>0,00</b>	<b>0,00</b>	<b>0,00</b>	<b>0,00</b>
I.	Odpis wartości firmy-jednostki zależne	0,00	0,00	0,00	0,00
II.	Odpis wartości firmy-jednostki współzależne	0,00	0,00	0,00	0,00
<b>L.</b>	<b>Odpis ujemnej wartości firmy</b>	<b>0,00</b>	<b>0,00</b>	<b>0,00</b>	<b>0,00</b>
I.	Odpis ujemnej wartości firmy-jednostki zależne	0,00	0,00	0,00	0,00
II.	Odpis ujemnej wartości firmy-jednostki współzależne	0,00	0,00	0,00	0,00
<b>M.</b>	<b>Zysk(strata) z udziałów w jednostkach podporządkowanych wycenianych metodą praw własności</b>	<b>0,00</b>	<b>0,00</b>	<b>0,00</b>	<b>0,00</b>
<b>N.</b>	<b>Zysk (strata) brutto (J-K+L+/-M)</b>	<b>4 062 944,95</b>	<b>3 863 952,60</b>	<b>1 389 070,09</b>	<b>1 709 492,98</b>
<b>O.</b>	<b>Podatek dochodowy</b>	<b>549 277,00</b>	<b>447 068,00</b>	<b>214 421,00</b>	<b>261 215,00</b>
<b>P.</b>	<b>Pozostałe obowiązkowe zmniejszenia zysku (zwiększenia straty)</b>	<b>0,00</b>	<b>0,00</b>	<b>0,00</b>	<b>0,00</b>
<b>R.</b>	<b>Zysk (strata) mniejszości</b>				
<b>S.</b>	<b>Zysk (strata) netto (N-O-P+/-R)</b>	<b>3 513 667,95</b>	<b>3 416 884,60</b>	<b>1 174 649,09</b>	<b>1 448 277,98</b>

Źródło: Emitent

**Skonsolidowany rachunek przepływów pieniężnych Grupy Kapitałowej Emitenta**

Lp.	Wyszczególnienie	Za okres			
		01.01.2020 r. - 30.06.2020 r.	01.01.2021 r. - 30.06.2021 r.	01.04.2020 r. - 30.06.2020 r.	01.04.2021 r. - 30.06.2021 r.
<b>A. Przepływy środków pieniężnych z działalności operacyjnej</b>					
I.	<b>Zysk / Strata netto</b>	<b>3 513 667,95</b>	<b>3 416 884,60</b>	<b>1 174 649,09</b>	<b>1 448 277,98</b>
II.	<b>Korekty razem</b>	<b>-2 586 999,64</b>	<b>-2 532 613,89</b>	<b>-1 968 500,33</b>	<b>-1 493 162,24</b>
1.	Amortyzacja	637 242,30	769 123,31	324 479,89	393 413,82
2.	Zyski (straty) z tytułu różnic kursowych	0,00	0,00	0,00	0,00
3.	Odsetki i udziały w zyskach (dywidendy)	0,00	0,00	0,00	0,00
4.	Zysk (strata) z działalności inwestycyjnej	0,00	0,00	0,00	0,00
5.	Zmiana stanu rezerw	0,00	-15 600,00	0,00	-15 600,00
6.	Zmiana stanu zapasów	-112 232,01	-187 491,75	-2 362,93	-109 503,76
7.	Zmiana stanu należności	-1 004 219,33	1 828 763,35	-1 290 330,28	-221 987,20
8.	Zmiana stanu zobowiązań krótkoterminowych, z wyjątkiem pożyczek i kredytów	-1 384 760,04	-4 442 184,57	-350 902,26	-1 536 398,30
9.	Zmiana stanu rozliczeń międzyokresowych	-719 910,98	-485 224,23	-649 384,75	-3 086,80
10.	Inne korekty-odpis ujemnej wartości firmy	-3 119,58	0,00	0,00	0,00
III.	<b>Przepływy pieniężne netto z działalności operacyjnej (I+II)</b>	<b>926 668,31</b>	<b>884 270,71</b>	<b>-793 851,24</b>	<b>-44 884,26</b>
<b>B. Przepływy środków pieniężnych z działalności inwestycyjnej</b>					
I.	<b>Wpływy</b>	<b>712 200,00</b>	<b>431 220,00</b>	<b>712 200,00</b>	<b>388 328,82</b>
1.	Zbycie wartości niematerialnych i prawnych oraz rzeczowych aktywów trwałych	712 200,00	0,00	712 200,00	0,00
2.	Zbycie inwestycji w nieruchomości oraz wartości niematerialne i prawne	0,00	0,00	0,00	0,00
3.	Z aktywów finansowych, w tym:	0,00	431 220,00	0,00	388 328,82
a)	w jednostkach powiązanych	0,00	0,00	0,00	0,00
b)	w pozostałych jednostkach:	0,00	431 220,00	0,00	388 328,82
	- zbycie aktywów finansowych	0,00	0,00	0,00	0,00
	- dywidendy i udziały w zyskach	0,00	0,00	0,00	0,00
	- spłata udzielonych pożyczek długoterminowych	0,00	431 220,00	0,00	388 328,82
	- odsetki	0,00	0,00	0,00	0,00
	- inne wpływy z aktywów finansowych	0,00	0,00	0,00	0,00
4.	Inne wpływy inwestycyjne	0,00	0,00	0,00	0,00
II.	<b>Wydatki</b>	<b>2 087 694,98</b>	<b>3 440 101,19</b>	<b>1 165 888,76</b>	<b>1 447 258,15</b>
1.	Nabycie wartości niematerialnych i prawnych oraz rzeczowych aktywów trwałych	2 057 694,98	3 410 801,19	1 135 888,76	1 601 829,15
2.	Inwestycje w nieruchomości oraz wartości niematerialne i prawne	0,00	0,00	0,00	0,00
3.	Na aktywa finansowe, w tym:	30 000,00	29 300,00	30 000,00	-154 571,00
a)	w jednostkach powiązanych	0,00	0,00	0,00	0,00
b)	w pozostałych jednostkach:	30 000,00	29 300,00	30 000,00	-154 571,00
	- nabycie aktywów finansowych	0,00	0,00	0,00	0,00
	- udzielone pożyczki długoterminowe	30 000,00	29 300,00	30 000,00	-154 571,00
4.	Inne wydatki inwestycyjne	0,00	0,00	0,00	0,00
III.	<b>Przepływy pieniężne netto z działalności inwestycyjnej (I-II)</b>	<b>-1 375 494,98</b>	<b>-3 008 881,19</b>	<b>-453 688,76</b>	<b>-1 058 929,33</b>
<b>C. Przepływy środków pieniężnych z działalności finansowej</b>					
I.	<b>Wpływy</b>	<b>1 764 644,85</b>	<b>3 740 053,72</b>	<b>1 764 644,85</b>	<b>728 796,32</b>
1.	Wpływy netto z wydania udziałów (emisji akcji) i innych instrumentów kapitałowych oraz dopłat do kapitału	0,00	0,00	0,00	0,00
2.	Kredyty i pożyczki	1 764 644,85	3 740 053,72	1 764 644,85	728 796,32
3.	Emisja dłużnych papierów wartościowych	0,00	0,00	0,00	0,00
4.	Inne wpływy finansowe	0,00	0,00	0,00	0,00
II.	<b>Wydatki</b>	<b>927 729,00</b>	<b>884 957,48</b>	<b>608 210,14</b>	<b>158 013,96</b>
1.	Nabycie udziałów (akcji) własnych	0,00	0,00	0,00	0,00
2.	Dywidendy i inne wypłaty na rzecz właścicieli	0,00	0,00	0,00	0,00
3.	Inne, niż wypłaty na rzecz właścicieli, wydatki z tytułu podziału zysku	0,00	0,00	0,00	0,00
4.	Spłaty kredytów i pożyczek	927 729,00	884 957,48	608 210,14	158 013,96
5.	Wykup dłużnych papierów wartościowych	0,00	0,00	0,00	0,00
6.	Z tytułu innych zobowiązań finansowych	0,00	0,00	0,00	0,00
7.	Płatności zobowiązań z tytułu umów leasingu finansowego	0,00	0,00	0,00	0,00
8.	Odsetki	0,00	0,00	0,00	0,00
9.	Inne wydatki finansowe	0,00	0,00	0,00	0,00
III.	<b>Przepływy pieniężne netto z działalności finansowej (I-II)</b>	<b>836 915,85</b>	<b>2 855 096,24</b>	<b>1 156 434,71</b>	<b>570 782,36</b>
D.	<b>Przepływy pieniężne netto razem</b>	<b>388 089,18</b>	<b>730 485,76</b>	<b>-91 105,29</b>	<b>-533 031,23</b>
E.	<b>Bilansowa zmiana stanu środków pieniężnych, w tym</b>	<b>-388 089,18</b>	<b>-730 485,76</b>	<b>91 105,29</b>	<b>533 031,23</b>
	- zmiana stanu środków pieniężnych z tytułu różnic kursowych	0,00	0,00	0,00	0,00
F.	<b>Środki pieniężne na początek okresu</b>	<b>1 906 611,27</b>	<b>2 819 516,84</b>	<b>2 137 205,99</b>	<b>4 083 033,83</b>
G.	<b>Środki pieniężne na koniec okresu (F+D), w tym</b>	<b>2 294 700,45</b>	<b>3 550 002,60</b>	<b>2 294 700,45</b>	<b>3 550 002,60</b>
	- o ograniczonej możliwości dysponowania				

Źródło: Emitent

**Skonsolidowane zestawienie zmian w skonsolidowanym kapitale własnym Grupy Kapitałowej Emitenta**

Lp.	Wyszczególnienie	Za okres			
		01.01.2020 r. - 30.06.2020 r.	01.01.2021 r. - 30.06.2021 r.	01.04.2020 r. - 30.06.2020 r.	01.04.2021 r. - 30.06.2021 r.
I.	<b>Kapitał (fundusz) własny na początek okresu (BO)</b>	<b>13 514 624,87</b>	<b>20 199 394,56</b>	<b>16 659 976,97</b>	<b>22 109 524,27</b>
	- korekty błędów	0,00	0,00	0,00	0,00
I.a	<b>Kapitał (fundusz) własny na początek okresu (BO), po korektach</b>	<b>13 514 624,87</b>	<b>20 199 394,56</b>	<b>16 659 976,97</b>	<b>22 109 524,27</b>
1.	<b>Kapitał (fundusz) podstawowy na początek okresu</b>	<b>493 662,00</b>	<b>493 662,00</b>	<b>493 662,00</b>	<b>493 662,00</b>
1.1	Zmiany kapitału (funduszu) podstawowego	0,00	0,00	0,00	0,00
a)	zwiększenie (z tytułu)	0,00	0,00	0,00	0,00
	- emisji akcji	0,00	0,00	0,00	0,00
b)	zmniejszenie (z tytułu)	0,00	0,00	0,00	0,00
	- umorzenia akcji	0,00	0,00	0,00	0,00
1.2	<b>Kapitał (fundusz) podstawowy na koniec okresu</b>	<b>493 662,00</b>	<b>493 662,00</b>	<b>493 662,00</b>	<b>493 662,00</b>
2.	<b>Należne wpłaty na kapitał podstawowy na początek okresu</b>	<b>0,00</b>	<b>0,00</b>	<b>0,00</b>	<b>0,00</b>
2.1	Zmiana należnych wpłat na kapitał podstawowy	0,00	0,00	0,00	0,00
a)	zwiększenie (z tytułu)	0,00	0,00	0,00	0,00
b)	zmniejszenie (z tytułu)	0,00	0,00	0,00	0,00
2.2	<b>Należne wpłaty na kapitał podstawowy na koniec okresu</b>	<b>0,00</b>	<b>0,00</b>	<b>0,00</b>	<b>0,00</b>
3.	<b>Udziały (akcje) własne na początek okresu</b>	<b>0,00</b>	<b>0,00</b>	<b>0,00</b>	<b>0,00</b>
3.1.	Zmiana udziałów (akcji) własnych	0,00	0,00	0,00	0,00
a)	zwiększenie (z tytułu)	0,00	0,00	0,00	0,00
	- akcje przeznaczone do sprzedaży	0,00	0,00	0,00	0,00
	- akcje przeznaczone do umorzenia	0,00	0,00	0,00	0,00
b)	zmniejszenie (z tytułu)	0,00	0,00	0,00	0,00
	- sprzedaż akcji	0,00	0,00	0,00	0,00
3.1	<b>Udziały (akcje) własne na koniec okresu</b>	<b>0,00</b>	<b>0,00</b>	<b>0,00</b>	<b>0,00</b>
4.	<b>Kapitał (fundusz) zapasowy na początek okresu</b>	<b>8 154 042,47</b>	<b>13 237 482,53</b>	<b>8 188 671,80</b>	<b>13 237 482,53</b>
4.1	Zmiany kapitału (funduszu) zapasowego	49 601,22	4 363 378,88	2 339 018,86	4 363 378,88
a)	zwiększenie (z tytułu)	49 601,22	4 363 378,88	2 339 018,86	4 363 378,88
	- z podziału zysku (ustawowo)	49 601,22	4 363 378,88	2 339 018,86	4 363 378,88
	- z podziału zysku (ponad wymaganą ustawowo minimalną wartość)	0,00	0,00	0,00	0,00
	- aktualizacji zbytych środków własnych	0,00	0,00	0,00	0,00
	- korekty wpł. na akcjonariuszy	0,00	0,00	0,00	0,00
b)	zmniejszenie (z tytułu)	0,00	0,00	0,00	0,00
	- koszty dot. giełdy rozlicz z wpł. akcjonariusz nie stan. kosztów spółki, pomn. z kap. zapasowym powstałym z AIGO	0,00	0,00	0,00	0,00
	- postanowienie sądu o podwyższeniu kapitału z dn. 17-03-2011 z wpłat od akcjonariuszy	0,00	0,00	0,00	0,00
4.2	<b>Stan kapitału (funduszu) zapasowego na koniec okresu, w tym:</b>	<b>8 203 643,69</b>	<b>17 600 861,41</b>	<b>10 527 690,66</b>	<b>17 600 861,41</b>
5.	<b>Kapitał (fundusz) z aktualizacji wyceny na początek okresu</b>	<b>0,00</b>	<b>0,00</b>	<b>0,00</b>	<b>0,00</b>
5.1	Zmiany kapitału (funduszu) z aktualizacji wyceny	0,00	0,00	0,00	0,00
a)	zwiększenie (z tytułu)	0,00	0,00	0,00	0,00
	- zmiany cen rynkowych akcji	0,00	0,00	0,00	0,00
	- wyceny bilansowej	0,00	0,00	0,00	0,00
b)	zmniejszenie (z tytułu)	0,00	0,00	0,00	0,00
	- zbycia środków trwałych	0,00	0,00	0,00	0,00
	- wyceny bilansowej	0,00	0,00	0,00	0,00
5.2	<b>Kapitał (fundusz) z aktualizacji wyceny na koniec okresu</b>	<b>0,00</b>	<b>0,00</b>	<b>0,00</b>	<b>0,00</b>
6.	<b>Pozostałe kapitały (fundusze) rezerwowe na początek okresu</b>	<b>907 465,00</b>	<b>907 465,00</b>	<b>907 465,00</b>	<b>907 465,00</b>
6.1	Zmiany pozostałych kapitałów (funduszy) rezerwowych	0,00	0,00	0,00	0,00
a)	zwiększenie (z tytułu)	0,00	0,00	0,00	0,00
	- dopłaty wspólników	0,00	0,00	0,00	0,00
	- dopłaty akcjonariuszy	0,00	0,00	0,00	0,00
	- kapitał mniejszości	0,00	0,00	0,00	0,00
b)	zmniejszenie (z tytułu)	0,00	0,00	0,00	0,00
	- zwrotu dopłat wspólników	0,00	0,00	0,00	0,00
6.2	<b>Pozostałe kapitały (fundusze) rezerwowe na koniec okresu</b>	<b>907 465,00</b>	<b>907 465,00</b>	<b>907 465,00</b>	<b>907 465,00</b>
7.	<b>Zysk (strata) z lat ubiegłych na początek okresu</b>	<b>0,00</b>	<b>1 190 980,65</b>	<b>0,00</b>	<b>0,00</b>
7.1	Zysk z lat ubiegłych na początek okresu	0,00	1 190 980,65	0,00	5 488 603,51
	- korekty błędów	0,00	0,00	0,00	0,00
7.2	Zysk z lat ubiegłych na początek okresu, po korektach	0,00	0,00	0,00	0,00
a)	zwiększenie (z tytułu)	0,00	0,00	0,00	0,00
	- podziału zysku z lat ubiegłych	0,00	0,00	0,00	0,00
b)	zmniejszenie (z tytułu)	0,00	0,00	0,00	4 297 622,86
	- podział zysku (zasilenie kapitału zapasowego)	0,00	0,00	0,00	0,00
	- wypłaty dywidendy akcjonariuszom	0,00	0,00	0,00	0,00
7.3	<b>Zysk z lat ubiegłych na koniec okresu</b>	<b>5 027 388,86</b>	<b>1 190 980,65</b>	<b>5 027 388,86</b>	<b>1 190 980,65</b>
7.4	Strata z lat ubiegłych na początek okresu	0,00	0,00	0,00	0,00
	- korekty błędów	0,00	0,00	0,00	0,00
7.5	Strata z lat ubiegłych na początek okresu, po korektach	0,00	0,00	0,00	0,00
a)	zwiększenie (z tytułu)	0,00	0,00	0,00	0,00
	- przeniesienia straty z lat ubiegłych do pokrycia	0,00	0,00	0,00	0,00
b)	zmniejszenie (z tytułu)	0,00	0,00	0,00	0,00
	- podział zysku	0,00	0,00	0,00	0,00
7.6	<b>Strata z lat ubiegłych na koniec okresu</b>	<b>0,00</b>	<b>0,00</b>	<b>0,00</b>	<b>0,00</b>
7.7	<b>Zysk/Strata z lat ubiegłych na koniec okresu</b>	<b>0,00</b>	<b>1 190 980,65</b>	<b>0,00</b>	<b>1 190 980,65</b>
8.	<b>Wynik netto</b>	<b>3 513 667,95</b>	<b>3 416 884,60</b>	<b>1 174 649,09</b>	<b>1 448 277,98</b>
a)	Zysk netto	3 513 667,95	3 416 884,60	1 174 649,09	1 448 277,98
b)	Strata netto	0,00	0,00	0,00	0,00
c)	Odpisy z zysku	0,00	0,00	0,00	0,00
II.	<b>Kapitał (fundusz) własny na koniec okresu (BZ)</b>	<b>18 145 827,50</b>	<b>23 609 853,66</b>	<b>18 145 827,50</b>	<b>23 609 853,66</b>
	Proponowany podziału zysku netto	0,00	0,00	0,00	0,00
a)	Wypłata dywidendy	0,00	3 416 884,60	1 174 649,09	1 448 277,98
b)	Przekazanie na kapitał zapasowy	0,00	0,00	0,00	0,00
c)	Przekazanie na kapitał rezerwowy	0,00	0,00	0,00	0,00
d)	Pokrycie straty za lata ubiegłe	0,00	0,00	0,00	0,00
e)	Przekazanie na wewnętrzny fundusz celowy	0,00	0,00	0,00	0,00
III.	<b>Kapitał (fundusz) własny, po uwzględnieniu proponowanego podziału zysku (pokrycia straty)</b>	<b>18 145 827,50</b>	<b>23 609 853,66</b>	<b>18 145 827,50</b>	<b>23 609 853,66</b>

Źródło: Emitent

#### **4. Informacje o zasadach przyjętych przy sporządzaniu raportu, w tym informacje o zmianach w stosowaniu zasad (polityki) rachunkowości**

Przy sporządzaniu niniejszego raportu kwartalnego przyjęto następujące regulacje prawne:

- Załącznik nr 3 Regulaminu ASO „Informacje bieżące i okresowe przekazywane w alternatywnym systemie obrotu na rynku NewConnect (według stanu prawnego na dzień 1 czerwca 2013 r.);
- Ustawa o rachunkowości;
- Krajowe Standardy Rachunkowości;
- Zasady (polityki) rachunkowości Spółki.

W okresach za, które prezentowane są wyniki finansowe Emitenta wprowadzono następujące zmiany w stosowanych zasadach (polityki) rachunkowości.

##### **Aneks z dnia 1 lipca 2012 r.**

Zespół 0 Środki trwałe, Środki trwałe w budowie

Na potrzeby projektu dotowanego ze środków unijnych dotyczących rozbudowy światłowodowej sieci szkieletowej we Wrocławiu, Bielanych Wrocławskich i Radwanicach, zostały wyodrębnione konta:

080 środki trwałe w budowie

-53 Szkielet Światłowodowy Projekt 2.1

##### **Aneks z dnia 1 stycznia 2012 r.**

Sporządzenie Bilansu, rachunku Zysku i Strat, rachunku Przepływów Pieniężnych, Zestawienie Zmian w Kapitale oraz innych dokumentów finansowych wyrażane będą w tysiącach złotych.

Poniżej wskazano przyjęte i obowiązujące zasady (polityki) rachunkowości Spółki.

**KORBANK S.A.**

## **Stosowane metody wyceny**

### **Wartości niematerialne i prawne**

Wartości niematerialne i prawne ujmuje się w cenach nabycia lub kosztach wytworzenia pomniejszonych o dokonane odpisy amortyzacyjne. Cena nabycia obejmuje cenę zakupu oraz inne wydatki związane z nabyciem oraz przystosowaniem danego składnika wartości niematerialnych i prawnych do użytkowania.

Wartości niematerialne i prawne o wartości początkowej niższej niż 3 500 PLN zł, ujmowane są w ewidencji wartości niematerialnych prawnych i amortyzowane jednorazowo, w miesiącu przekazaniu ich do użytkowania.

### **Środki trwałe**

Do środków trwałych w spółce zalicza się składniki majątkowe:

- środki trwałe o wartości powyżej 3 500 zł i okresie ekonomicznej użyteczności powyżej 1 roku oraz
- środki trwałe wartości do 3 500 zł (włącznie) i okresie ekonomicznej użyteczności powyżej jednego roku jest rozliczane w koszty w momencie oddania do użytkowania i wykazywana jako nisko cenne środki trwałe.

### **Amortyzacja**

Odpisy amortyzacyjne od środków trwałych oraz wartości niematerialnych prawnych dokonywane są na podstawie planu amortyzacji, zawierającego kwoty rocznych odpisów i stawki amortyzacji.

### **Materiały**

Zakupione materiały odpisywane w koszty zużycia materiałów w dacie ich zakupu.

### **Towary handlowe**

Występują towary handlowe w celu odsprzedaży. Przeznaczone są do zbycia lub zużycia. W bilansie wykazuje się w cenach zakupu.

### **Wyroby gotowe**

Nie występują .

### **Produkcja w toku**

Nie występują



### **Należności długoterminowe, należności krótkoterminowe**

Należności długoterminowe i należności krótkoterminowe wykazywane są w wartości netto (pomniejszonej o odpisy aktualizujące wartość należności).

Należności są wyceniane w kwocie wymagającej zapłaty. Kwota ta obejmuje oprócz wartości nominalnej należności także odsetki za zwłokę w zapłacie należności. Odsetki te są księgowane na dobro przychodów finansowych tylko wtedy, gdy jednostka na dzień bilansowy podejmie decyzję o dochodzeniu tych odsetek.

Odpisów aktualizujących wartość należności nie przeterminowanych, przeterminowanych, spornych i wątpliwych dokonuje się na podstawie decyzji kierownika jednostki.

Odpisane należności umorzone, przedawnione lub nieściągalne zmniejszają dokonane uprzednio odpisy aktualizujące ich wartość do pozostałych kosztów operacyjnych.

### **Zobowiązania długoterminowe i krótkoterminowe**

Zobowiązania są wykazywane w kwocie wymagającej zapłaty. Kwota ta obejmuje oprócz wartości nominalnej zobowiązań także odsetki za zwłokę w zapłacie zobowiązań. Odsetki te są księgowane w ciągu roku w ciężar kosztów finansowych na podstawie not obciążeniowych od dostawcy. Na koniec roku obrotowego odsetki są księgowane w wartości zbiorczej na podstawie analizy stanu poszczególnych rozrachunków na koniec roku obrotowego i terminów zapłaty ustalonych z dostawcami.

### **Inwestycje krótkoterminowe**

Środki pieniężne i inne aktywa pieniężne obejmują środki pieniężne w kasie i na rachunkach bankowych. Środki pieniężne wycenia się w ich wartości nominalnej. W przypadku środków zgromadzonych na rachunkach bankowych, wartość nominalna obejmuje doliczone przez Bank na dzień bilansowy odsetki, które stanowią przychody finansowe.

Wykazana w rachunku przepływów pieniężnych pozycja środki pieniężne i ekwiwalenty środków pieniężnych składa się z gotówki w kasie, środków pieniężnych na rachunkach bankowych.

### **Krótkoterminowe rozliczenia międzyokresowe**

Na dzień bilansowy dokonuje się analizy rozliczeń międzyokresowych w celu ich podziału na część długo i krótkoterminową. Do części krótkoterminowej zalicza się tę część rozliczeń międzyokresowych, która realizuje się w okresie do 12 miesięcy licząc od dnia bilansowego. Pozostałe rozliczenia międzyokresowe ujmuje się w części długoterminowej. Czas i sposób rozliczania uzależniony jest od charakteru rozliczanych kosztów.

### **Długoterminowe rozliczenia międzyokresowe**

Na dzień bilansowy Spółka tworzy aktywa z tytułu odroczonego podatku dochodowego. Aktywa z tytułu odroczonego podatku dochodowego ustala się w wysokości kwoty przewidzianej w przyszłości do odliczenia od podatku dochodowego, które spowodują w przyszłości zmniejszenie podstawy obliczenia podatku dochodowego.

Wykazywana w rachunku zysków i strat część odroczonego podatku dochodowego jest różnicą między stanem aktywów z tytułu podatku odroczonego na koniec i początek okresu sprawozdawczego.

Rozliczenia międzyokresowe kosztów dokonywane są wówczas, gdy koszty w danym okresie sprawozdawczym dotyczą przyszłych okresów sprawozdawczych i dopiero w przyszłości będą pomniejszały wynik finansowy. Odpisy czynnych rozliczeń międzyokresowych kosztów następują stosownie do upływu czasu, z zachowaniem zasady ostrożnej wyceny.

#### **Inwestycje długoterminowe**

Występują długoterminowe aktywa finansowe -udziały w jednostce powiązanej wg wartości nominalnej.

#### **Kontrakty na usługi i roboty o okresie realizacji nie dłuższym niż 6 miesięcy**

Nie występują.

#### **Kontrakty na usługi i roboty o okresie realizacji dłuższym niż 6 miesięcy**

Nie występują.

#### **Wycena aktywów i pasywów wyrażonych w walutach obcych**

Wyrażone w walutach obcych składniki aktywów i pasywów wycenia się po obowiązującym na dzień wyceny średnim kursie ustalonym dla danej waluty przez Narodowy Bank Polski.

#### **Aktywa i rezerwy z tytułu odroczonego podatku dochodowego**

Rezerwa oraz aktywa z tytułu odroczonego podatku dochodowego są tworzone metodą zobowiązań bilansowych w stosunku do wszystkich różnic przejściowych występujących na dzień bilansowy między wartością podatkową aktywów i pasywów a ich wartością bilansową wykazaną w sprawozdaniu finansowym.

Składnik aktywów z tytułu podatku odroczonego ujmowany jest w odniesieniu do wszystkich ujemnych różnic przejściowych, jak również niewykorzystanych aktywów z tytułu odroczonego podatku i niewykorzystanych strat podatkowych przeniesionych na następne lata, w takiej wysokości, w jakiej jest prawdopodobne, że zostanie osiągnięty dochód do opodatkowania, który pozwoli wykorzystać ww. różnice.

Wartość bilansowa składnika aktywów z tytułu odroczonego podatku jest weryfikowana na każdy dzień bilansowy i ulega stosownemu obniżeniu o tyle, o ile przestało być prawdopodobne osiągnięcie dochodu do opodatkowania wystarczającego do częściowego lub całkowitego zrealizowania składnika aktywów z tytułu odroczonego podatku.

Aktywa z tytułu odroczonego podatku oraz rezerwy na podatek odroczonego wyceniane są z zastosowaniem stawek podatkowych, które według przewidywań będą obowiązywać w okresie, gdy składnik aktywów zostanie zrealizowany lub rezerwa rozwiązana, przyjmując za podstawę stawki podatkowe (i przepisy podatkowe) uchwalone na dzień bilansowy.

1

### **Kapitały własne**

Kapitały własne wykazywany jest według wartości nominalnej.

Kapitał zapasowy jest tworzony z podziału zysku netto na podstawie Uchwał Walnego Zgromadzenia Akcjonariuszy oraz ze sprzedaży akcji powyżej jej wartości nominalnej.

### **Sposób ustalenia wyniku finansowego**

Spółka sporządza rachunek zysków i strat w wariantcie porównawczym.

Wynik finansowy za rok obrotowy ustalony jest na podstawie prawidłowych zdarzeń gospodarczych ewidencjonowanych w księgach rachunkowych i jest rachunkowo zgodny z rachunkiem zysków i strat za rok 2012.

### **Przychody ze sprzedaży towarów i usług**

Przychody ze sprzedaży towarów, materiałów i usług , po pomniejszeniu o podatek od towarów i usług są wykazywane w momencie przeniesienia własności na kupującego.

### **Zmiany metod księgowania i wyceny w ciągu roku obrotowego**

Nie wystąpiły.



## Grupa Kapitałowa KORBANK S.A.

### Zasady sporządzania skonsolidowanego sprawozdania finansowego

Wyłączeniu podlega wyrażona w cenie nabycia wartość udziałów posiadanych przez Jednostkę dominującą, wycenionych według wartości godziwej aktywów netto jednostki zależnej, która podlega konsolidacji na dzień rozpoczęcia sprawowania nad nią kontroli.

Wartość firmy amortyzuje się linowo. Amortyzacja rozłożona została na 117 m-cy.

#### Wyłączeniu podlegają w całości :

- wzajemne należności i zobowiązania oraz inne rozrachunki o podobnym charakterze jednostki objętej konsolidacją,
- przychody i koszty operacji gospodarczych dokonanych pomiędzy jednostkami objętymi konsolidacją,

### Środki trwale oraz wartości niematerialne i prawne

Do środków trwałych w spółce zalicza się składniki majątkowe:

- środki trwale o wartości powyżej 3 500 zł i okresie ekonomicznej użyteczności powyżej 1 roku oraz
- środki trwale o wartości do 3 500 zł (włącznie) i okresie ekonomicznej użyteczności powyżej jednego roku jest rozliczane w koszty w momencie oddania do użytkowania i wykazywana jako nisko cenne środki trwale.

-Wartości niematerialne i prawne ujmuje się w cenach nabycia lub kosztach wytworzenia pomniejszonych o dokonane odpisy amortyzacyjne. Cena nabycia obejmuje cenę zakupu oraz inne wydatki związane z nabyciem oraz przystosowaniem danego składnika wartości niematerialnych i prawnych do użytkowania.

-Wartości niematerialne i prawne o wartości początkowej niższej niż 3 500 PLN zł, ujmowane są w ewidencji wartości niematerialnych i prawnych i amortyzowane jednorazowo, w miesiącu przekazaniu ich do użytkowania.

-Odpisy amortyzacyjne od środków trwałych oraz wartości niematerialnych i prawnych dokonywane są na podstawie planu amortyzacji, zawierającego kwoty rocznych odpisów i stawki amortyzacji.

### Materiały

Zakupione materiały odpisywane w koszty zużycia materiałów w dacie ich zakupu.

### Towary handlowe

Nie występują ,

### Wyroby gotowe

Występują W spółce Korbank S.A, odpisywane w koszty w momencie sprzedaży.

### Produkcja w toku

Nie występują

### Należności długoterminowe, należności krótkoterminowe

Należności długoterminowe i należności krótkoterminowe wykazywane są w wartości netto (pomniejszonej o odpisy aktualizujące wartość należności).

Należności są wyceniane w kwocie wymagającej zapłaty. Kwota ta obejmuje oprócz wartości nominalnej należności także odsetki za zwłokę w zapłacie należności. Odsetki te są księgowane na dobro przychodów finansowych tylko wtedy, gdy jednostka na dzień bilansowy podejmie decyzję o dochodzeniu tych odsetek.

Odpisów aktualizujących wartość należności nie przeterminowanych, przeterminowanych, spornych i wątpliwych dokonuje się na podstawie decyzji kierownika jednostki.

### Zobowiązania długoterminowe i krótkoterminowe

Zobowiązania są wykazywane w kwocie wymagającej zapłaty. Kwota ta obejmuje oprócz wartości nominalnej zobowiązań także odsetki za zwłokę w zapłacie zobowiązań. Odsetki te są księgowane w ciągu roku w ciężar kosztów finansowych na podstawie not obciążeniowych od dostawcy. Na koniec roku obrotowego odsetki są księgowane w wartości zbiorczej na podstawie analizy stanu poszczególnych rozrachunków na koniec roku obrotowego i terminów zapłaty ustalonych z dostawcami.

### Inwestycje krótkoterminowe

Wycenia się wg ceny nabycia lub ich wartości rynkowej.

### Inwestycje długoterminowe

Nie występują.

**Kontrakty na usługi i roboty o okresie realizacji nie dłuższym niż 6 miesięcy**

Nie występują.

**Kontrakty na usługi i roboty o okresie realizacji dłuższym niż 6 miesięcy**

Nie występują.

**Wycena aktywów i pasywów wyrażonych w walutach obcych**

Wyrażone w walutach obcych składniki aktywów i pasywów wycenia się po obowiązującym na dzień wyceny średnim kursie ustalonym dla danej waluty przez Narodowy Bank Polski.

**Aktywa i rezerwy z tytułu odroczonego podatku dochodowego**

Rezerwa oraz aktywa z tytułu odroczonego podatku dochodowego są tworzone metodą zobowiązań bilansowych w stosunku do wszystkich różnic przejściowych występujących na dzień bilansowy między wartością podatkową aktywów i pasywów a ich wartością bilansową wykazaną w sprawozdaniu finansowym.

Składnik aktywów z tytułu podatku odroczonego ujmowany jest w odniesieniu do wszystkich ujemnych różnic przejściowych, jak również niewykorzystanych aktywów z tytułu odroczonego podatku i niewykorzystanych strat podatkowych przeniesionych na następne lata, w takiej wysokości, w jakiej jest prawdopodobne, że zostanie osiągnięty dochód do opodatkowania, który pozwoli wykorzystać ww. różnice.

Wartość bilansowa składnika aktywów z tytułu odroczonego podatku jest weryfikowana na każdy dzień bilansowy i ulega stosownemu obniżeniu o tyle, o ile przestało być prawdopodobne osiągnięcie dochodu do opodatkowania wystarczającego do częściowego lub całkowitego zrealizowania składnika aktywów z tytułu odroczonego podatku.

Aktywa z tytułu odroczonego podatku oraz rezerwy na podatek odroczone wyceniane są z zastosowaniem stawek podatkowych, które według przewidywań będą obowiązywać w okresie, gdy składnik aktywów zostanie zrealizowany lub rezerwa rozwiązana, przyjmując za podstawę stawki podatkowe (i przepisy podatkowe) uchwalone na dzień bilansowy.

**Sposób ustalenia wyniku finansowego**

Spółka sporządza rachunek zysków i strat w wariantcie porównawczym.

**Zmiany metod księgowania i wyceny w ciągu roku obrotowego**

Nie wystąpiły.

## **5. Komentarz na temat okoliczności i zdarzeń istotnie wpływających na działalność Emitenta, jego sytuację finansową i wyniki osiągnięte w danym kwartale**

Drugi kwartał 2021 roku to okres, w którym Grupa Kapitałowa KORBANK S.A. ponownie odnotowała bardzo dobre wyniki finansowe. Skonsolidowane **przychody** netto Grupy Kapitałowej KORBANK S.A. wyniosły w drugim kwartale 2021 r. 8 265 664,41 zł, co w stosunku do drugiego kwartału roku poprzedniego, kiedy to osiągnęły one poziom 7 029 108,39 zł stanowi **wzrost o 17,59%**. **Zysk netto Grupy w II kwartale 2021 r. wzrósł o 23,29%** - z poziomu 1 174 649,09 zł w II kwartale roku 2020, do 1 448 277,98 zł w analogicznym okresie tego roku. W ujęciu jednostkowym przychody Emitenta w drugim kwartale 2021 roku wyniosły 2 456 516,79 zł, co w stosunku do II kwartału 2020 roku, kiedy to osiągnęły one poziom 2 387 134,52 zł, stanowi wzrost o 2,91%. Jednostkowy zysk netto w tym samym okresie spadł o 22,59% z poziomu 635 805,91 zł w II kwartale 2020 roku do poziomu 492 167,23 zł w II kwartale roku 2021. Warto zauważyć, iż Grupa utrzymała wysoki poziom wskaźnika EBITDA, który w drugim kwartale 2021 roku osiągnął poziom 2 177 400,28 zł, co w stosunku do II kwartału roku 2020, kiedy to wskaźnik ten wyniósł 1 731 242,06 zł stanowi wzrost o 25,76%. Marża EBITDA w II kwartale roku 2021 wzrosła o 6,94%, z 24,63% w II kwartale roku 2020 do 26,34% w analogicznym okresie tego roku.

Utrzymanie dobrych wyników finansowych Grupy Kapitałowej KORBANK S.A. możliwe jest dzięki konsekwentnej realizacji przyjętych wcześniej założeń strategicznych.

Ważnym elementem, mającym wpływ na wzrost, zarówno przychodów, jak i zysku netto, była działalność podmiotów zależnych odpowiedzialnych za dystrybucję telewizji AVIOS, spółek Polska Telewizja Szerokopasmowa Sp. z o.o. oraz AVIOS Sp. z o.o. Spółki te odnotowały wzrost liczby Klientów, notując wzrost przychodów i dobry wynik finansowy. W analizowanym okresie spółki te skoncentrowały się głównie na zwiększaniu liczby klientów końcowych usługi AVIOS, jak również intensywnej promocji usług przy współpracy z operatorami ISP.

W drugim kwartale 2021 roku Emitent kontynuował budowę Centrum Badawczo Rozwojowego wraz z kompleksem Data Center w nowej, rozszerzonej wersji, o czym informował w raporcie za kwartał poprzedni. W analizowanym okresie nastąpiła wypłata kolejnych transz kredytu oraz zapłata za kolejne etapy wykonawcy. Ww. projekt wpływa nie tylko na zwiększenie środków trwałych (również tych w budowie), ale również na koszty obsługi, w tym koszty finansowe, a przede wszystkim na znaczący wzrost zobowiązań, zwłaszcza zobowiązań długoterminowych (kredyty), ale również krótkoterminowych (część z faktur została wystawiona w czerwcu, a zapłacona na początku lipca. W opinii Zarządu realizacja ww. projektu jest bardzo istotna i może wpłynąć zarówno na koszty, jak i przychody Emitenta w długim okresie.

Nie bez znaczenia dla wyników finansowych Emitenta w drugim kwartale 2021 roku była działalność podmiotu zależnego odpowiedzialnego za świadczenie usług telekomunikacyjnych w segmencie B2C – spółki KORBANK Media Cyfrowe Sp. z o.o. Podmiot ten prowadził liczne kampanie marketingowe w pierwszym półroczu tego roku, co przełożyło się na zwiększenie liczby Klientów oraz przychodów w tym obszarze. II kwartał to dla KORBANK – Media Cyfrowe również zwiększenie zasięgu sieci o kolejne budynki wielorodzinne. To z jednej strony spowodowało wzrost wydatków inwestycyjnych oraz kosztów utrzymania, z drugiej jednak strony ma wpływ na zwiększenie przychodów w segmencie B2C.

Wpływ na wyniki finansowe Grupy Kapitałowej KORBANK S.A., miała również działalność podmiotu zależnego – spółki KORPOWER Sp. z o.o. Spółka ta realizuje kontrakty w zakresie sieci elektrycznych, niskoprądowych i innych teletechnicznych. W drugim kwartale, podobnie, jak w pierwszym, podmiot ten odnotował bardzo dobry wynik netto. Spółka kontynuuje działalność skupiając się na realizacji bieżących budów.

Elementem, który istotnie wpływa na funkcjonowanie światowej gospodarki jest pandemia koronawirusa SARS-COV-2. Wg prognoz pandemia ta wpłynie nie tylko na szczególnie narażone branże (np. organizacja imprez, gastronomia, horeca), ale na całą światową gospodarkę. Zarząd Emitenta notuje niewielki wpływ na wyniki finansowe. Wprowadzone obostrzenia przyczyniają się do ograniczania działalności wybranych branż, a co za tym idzie, cięcia kosztów. Jakkolwiek, w przypadku segmentu B2C taka sytuacja pozytywnie wpływa na przychody, tak w segmencie B2B powoduje ograniczanie zamówień lub, częściej, wnioskowanie o tzw. „wakacje abonamentowe”, tj. wstrzymanie pobierania opłat na jakiś czas. Emitent indywidualnie podchodzi do tego typu wniosków, które są dość sporadyczne. Nie bez znaczenia jest tutaj również ograniczenie działalności banków i wstrzymanie akcji kredytowej oraz trudności administracyjne (np. kłopoty związane z przemieszczaniem się, czy organizowaniem spotkań). Istotnym zagrożeniem jest tu również ryzyko zachorowania na COVID przez pracownika/pracowników i współpracowników Emitenta, co mogłoby spowodować przestoje w działalności, a w konsekwencji zmniejszenie przychodów lub wzrost kosztów (spowodowany np. koniecznością wynajmowania podmiotów zewnętrznych). Wszystkie te elementy mogą przełożyć się na zmniejszone przychody, jak również dodatkowe koszty po stronie Emitenta. Istotnym atutem we współpracy z bankami jest wieloletnia dobra historia kredytowa, jak również długofalowa współpraca z niektórymi bankami, a także pozytywna ocena branży w kontekście pandemii. Dodatkowo, Emitent w okresie pandemii wdrożył nowy system pracy zdalnej (akademia.korbank.pl), który jednocześnie stał się jednym z produktów i zaczął generować przychody. Wdrożona praca zdalna ograniczyła również ryzyko potencjalnego zachorowania. Skutkiem ubocznym pandemii jest również zwiększone zapotrzebowanie na łącza internetowe oraz usługi telewizyjne, co w pozytywny sposób może przełożyć się na wyniki Grupy. W ostatnim czasie notuje się również luzowanie obostrzeń i odwrót wirusa, co może

znacząco zredukować ww. zagrożenia.

W opinii Zarządu Emitenta w kolejnych kwartałach należy spodziewać się utrzymania dobrych wyników finansowych lub ich nieznacznej korekty. Istotne działania w poszczególnych obszarach oraz ich możliwy wpływ na wyniki finansowe w przyszłości prezentowane są również w pkt. 8 niniejszego opracowania.

**6. Jeżeli emitent przekazywał do publicznej wiadomości prognozy wyników finansowych - stanowisko odnośnie możliwości zrealizowania publikowanych prognoz wyników na dany rok w świetle wyników zaprezentowanych w danym raporcie kwartalnym**

Emitent nie publikował prognoz finansowych.

**7. W przypadku gdy dokument informacyjny emitenta zawierał informacje, o których mowa w § 10 pkt 13a) załącznika nr 1 do Regulaminu ASO – opis stanu realizacji działań i inwestycji Emitenta oraz harmonogramu ich realizacji**

Dokument Informacyjny Emitenta nie zawierał informacji, o których mowa w § 10 pkt 13a) Załącznika nr 1 do Regulaminu ASO.

**8. Jeżeli w okresie objętym raportem Emitent podejmował w obszarze rozwoju prowadzonej działalności inicjatywy nastawione na wprowadzenie rozwiązań innowacyjnych w przedsiębiorstwie – informacje na temat tej aktywności**

Drugi kwartał 2021 roku to dla Grupy Kapitałowej KORBANK S.A. okres konsekwentnej realizacji przyjętych wcześniej założeń strategicznych. Podjęte działania przełożyły się na dobre wyniki finansowe i rozwój Grupy w każdym z istotnych obszarów.

W ramach opublikowanej strategii, KORBANK S.A. zakłada działalność w sześciu kluczowych obszarach, które dzielą się na kolejne podobszary. Ponadto Emitent podjął decyzję o integracji obszaru „Telewizja bez anteny” z obszarem „Cyfrowa telewizja IPTV AVIOS”. Szczegółowo schemat strategii przedstawia się następująco:



W ramach realizacji strategii Emitent podjął następujące działania w ramach konkretnych obszarów strategicznych:

**a) w obszarze KORBANK Data Center**

W drugim kwartale 2021 Emitent prowadził intensywne prace przy budowie Centrum Badawczo Rozwojowego wraz z kompleksem Data Center we Wrocławiu. Do 30 czerwca 2021 roku zrealizowany został następujący zakres:

- Zakończono roboty szalunkowe stropu nad III Piętrzem
- Wykonano szalunki schodów z III na IV Piętro
- Wykonano posadzki jastrychowe Parter
- Wykonano instalacje wod-kan-ppoz Parter
- Dokonano montażu stolarki okiennej III Piętra
- Uzbrojono kl. Schodową IV Piętro
- Zabetonowano słupy wewnętrzne IV Piętro

Z uwagi na korzystne uwarunkowania techniczne Emitent podjął decyzję o rozszerzeniu zakresu robót o kolejne 3 kondygnacje, o czym informował w poprzednim raporcie kwartalnym. Wykonano dokumentację projektową w tym zakresie i projektant w dniu 23.12.2020r. złożył do Wydziału

Architektury Urzędu Miasta Wrocławia Projekt Budowlany Zmian 3 w celu uzyskania decyzji zamiennej pozwolenia na budowę. Nowy projekt zakłada podniesienie budynku o kolejne 3 kondygnacje. łączna powierzchnia pierwszego etapu w nowej wersji wyniesie ponad 3 300 m<sup>2</sup>.

**b) w obszarze cyfrowa telewizja AVIOS**

Drugi kwartał 2021 roku to dla telewizji AVIOS okres wzmożonych działań w zakresie marketingu i wsparcia operatorów. Działania te miały na celu zwiększenie lojalności Klientów, zarówno w segmencie B2C, jak i B2O, co w efekcie ma przełożyć się na zwiększenie przychodów w tym obszarze.

Do najważniejszych działań należy zaliczyć:

- promocję wiosenną dla nowych klientów
- wprowadzenie nowych wzorów umów dla Klientów końcowych
- zwiększenie aktywnej sprzedaży poprzez promocję kanałów i wydarzeń sportowych
- realizacja kolejnych gal MMA (KSW, FEN)
- otwarte okno Canal+

Nie bez znaczenia dla rozwoju telewizji AVIOS była współpraca z Telewizją Polską w zakresie dystrybucji technicznej kanały TVP Sport do stref kibica. KORBANK znalazł się na liście sześciu operatorów telewizyjnych uprawnionych do przekazywania sygnału MULTICAST IP tego kanału, co pozytywnie wpłynęło na PR operatora oraz umożliwiło uzyskanie dodatkowego przychodu z tej działalności.

Wszystkie ww. działania zwiększyły atrakcyjność usługi oraz jej rozpoznawalność, co przełożyło się i będzie przekładać na wzrost liczby Klientów i przychodów w tym obszarze.

**c) w obszarze korporacja telekomunikacyjna**

Ważnym działaniem podjętym w drugim kwartale 2021 roku było również wdrożenie innowacyjnej usługi, jaką jest Protecti. Protecti jest usługą blokowania stron i zagrożeń internetowych opartą o mechanizmy serwera DNS oraz stale aktualizowaną bazę zagrożeń w 25 kategoriach tematycznych jak np. pornografia przemoc, narkotyki, samobójstwa, dopalacze itp. W opinii zarządu Emitenta jednym z nadrzędnych celów każdego operatora powinno być lojalizowanie Klienta oraz zwiększanie ARPU. Niezbędnymi narzędziami do realizacji tego celu są usługi dodane, które Emitent zamierza wdrażać.

Drugi kwartał 2021 roku to również okres wyjątkowej pracy dla podmiotu zależnego, odpowiedzialnego za sprzedaż usług w segmencie B2C – spółki KORBANK Media Cyfrowe Sp. z o.o. W okresie tym podjętych został szereg działań związanych z marketingiem i sprzedażą usług, w tym

m.in:

- podjęcie współpracy z Samochodowym Rajdem Ulicznym organizowanym przez ZSP Uniwersytetu Ekonomicznego we Wrocławiu
- inicjatywa przygotowania Kina Samochodowego dla studentów UE
- sponsoring nagród podczas półfinału Mistrzostw Polski w Siatkówce chłopców w kategorii młodzik przy współpracy z drużyną UKS Koral Wrocław.
- współpraca z jedną z ekip jadących podczas Złombol - charytatywnego eventu.
- współpraca z vlogerem - Marcelem Guzendą - który na swoich kanale przedstawia treści związane z technologiami i rozwiązaniami IT.

Wszystkie ww. działania miały pozytywny wpływ na sprzedaż oraz promocję usług, a co za tym idzie zwiększenie liczby Klientów w segmencie B2C oraz B2B.

W pierwszym kwartale 2021 r. Emitent kontynuował również inwestycje w sieci światłowodowe, zarówno te szkieletowe, jak i dostępowe. Do najważniejszych z nich można zaliczyć:

- 6 etap osiedla Dachbud na Lipie Piotrowskiej
- 3 etap osiedla Vitalia przy ul. Kabaczkowej we Wrocławiu
- 2 etap osiedla Futuria przy ul. Maślickiej we Wrocławiu
- Osiedle Aleja Dębowa przy al. Dębowej we Wrocławiu
- 2 etap osiedla Idea przy ul. Listopadowej w Radomiu

Na ww. inwestycjach dostępne są wszystkie usługi Emitenta, w tym cyfrowa telewizja AVIOS oraz światłowodowy Internet. W opinii Zarządu Emitenta rozbudowa sieci światłowodowej będzie mieć pozytywny wpływ na przychody w obszarze telekomunikacyjnym w kolejnych latach.

**d) w obszarze KCRM – uniwersalny CRM dla ISP**

W drugim kwartale 2021 Emitent w tym obszarze pracował głównie nad API oraz zwiększeniem funkcjonalności raportów. Do najważniejszych zmian należy zaliczyć:

- nowy moduł ewidencji Klientów przez dział sprzedaży bezpośrednio
- moduł automatycznego usuwania historycznych danych
- raport kategorii kosztów bez podkategorii oraz import z ods
- integracja z systemem płatności płatności24 oraz rozbudowa API o ten system

**e) w obszarze HOMS – system inteligentnego domu**

W tym obszarze Emitent kontynuował obsługę bieżącą Klientów systemu oraz prace nad nową wersją systemu i protokołu KORWAVE. Protokół ten cechuje się lepszymi od innych protokołów



cechami (niższe koszty produkcji oraz użytkowania, większy zasięg, uniwersalność urządzeń). Korzystając z własnego protokołu Emitent uniezależnia się od zewnętrznych licencji (np. Z-wave) oraz ma możliwość rozwoju własnego produktu na arenie międzynarodowej.

W analizowanym okresie Emitent podjął również działania w zakresie marketingu i PR, które wpłynęły na zwiększenie rozpoznawalności Emitenta we wszystkich obszarach. Za najważniejsze w tym zakresie można uznać obecność Emitenta na Wirtualnym Kongresie Przedsiębiorców Telekomunikacyjnych, który okazał się być jednym z największych tego typu wydarzeń w Polsce. Wzięło w nim udział ponad 1000 osób, zaś przedstawiciele Emitenta pojawili się na wirtualnej scenie prowadząc lub uczestnicząc w panelach dyskusyjnych i wykładach z udziałem przedstawicieli organizacji branżowych, firm i instytucji publicznych. W drugim kwartale 2021 roku ukazał się również kolejny numer periodyka KIKE News, w którym zamieszczony został wywiad z wiceprezesem zarządu KORBANK S.A. – Pawłem Paluchowskim. KIKE News to gazeta, która dystrybuowana jest do operatorów telekomunikacyjnych i osób z branży IT przez jedną z największych branżowych organizacji, jaką jest KIKE.

Drugi kwartał 2021 roku to dla Emitenta również przygotowania do siódmej edycji Ogólnopolskiej Konferencji Telekomunikacyjnej OKTEL 7. OKTEL to konferencja, której celem jest integracja branży oraz zaprezentowanie najnowszych rozwiązań IT w Polsce. Wydarzenie to gromadzi czołowych małych operatorów oraz gości ze świata telekomunikacji i mediów. Udział w konferencji potwierdzili już przedstawiciele licznych firm i organizacji branżowych, zaś patronat medialny objęły ważne branżowe portale i czasopisma. W opinii Zarządu Emitenta organizacja konferencji pozwala nawiązać dobre relacje z obecnymi i potencjalnymi Klientami, co może przełożyć się na zwiększenie przychodów w segmencie B2O w przyszłości.

## **9. Opis organizacji grupy kapitałowej, ze wskazaniem jednostek podlegających konsolidacji**

Jednostki wchodzące w skład Grupy Kapitałowej Emitenta wskazano w pkt. 1 *Informacje o Emitencie i Grupie Kapitałowej* niniejszego raportu kwartalnego. Konsolidacji podlegają dane finansowe spółek Korbank-Media Cyfrowe sp. z o.o., AVIOS Sp. z o.o., Polska Telewizja Szerokopasmowa Sp. z o.o., Produkcja Chmur Sp. z o.o., KORBANK Data Center Sp. z o.o. oraz KORPOWER Sp. z o.o.

**10. W przypadku, gdy Emitent tworzy grupę kapitałową i nie sporządza skonsolidowanych sprawozdań finansowych – wskazanie przyczyn niesporządzania takich sprawozdań**

Na dzień sporządzenia niniejszego raportu kwartalnego Emitent tworzy Grupę Kapitałową KORBANK S.A. i jednocześnie sporządza skonsolidowane sprawozdania finansowe – na potrzeby raportowania w ASO.

**11. Informacja o strukturze akcjonariatu Emitenta, ze wskazaniem akcjonariuszy posiadających, na dzień sporządzenia raportu, co najmniej 5% głosów na walnym zgromadzeniu**

Akcjonariusz	Liczba akcji	Liczba głosów	Udział w kapitale zakładowym	Udział w ogólnej liczbie głosów
Tymoteusz Biłyk	4 040 578	7 040 578	81,85%	88,71%
Pozostali	896 042	896 042	18,15%	11,29%
<b>Suma</b>	<b>4 936 620</b>	<b>7 936 620</b>	<b>100,00%</b>	<b>100,00%</b>

Źródło: Emitent

**12. Informacje dotyczące liczby osób zatrudnionych przez Emitenta, w przeliczeniu na pełne etaty**

Na dzień 30.06.2021 r. Emitent zatrudniał 13 osób (9,67 etatu). W całej Grupie Kapitałowej KORBANK SA zatrudnionych było 46 osób (37 etatów).