

VOTUM SA

ŚRÓDROCZNE SKRÓCONE SKONSOLIDOWANE SPRAWOZDANIE FINANSOWE

za okres 6 miesięcy zakończonych 30 czerwca 2022 roku

sporządzone zgodnie z Międzynarodowymi Standardami Sprawozdawczości Finansowej zatwierdzonymi przez Unię Europejską, w tym w szczególności zgodnie z MSR 34

Wrocław, 22 września 2022 roku

Spis treści

| | | |
|----------|--|----|
| 1 | WYBRANE DANE FINANSOWE | 3 |
| 2 | ŚRÓDROCZNE SKRÓCONE SKONSOLIDOWANE SPRAWOZDANIE FINANSOWE GRUPY KAPITAŁOWEJ VOTUM | 4 |
| 3 | NOTY OBJAŚNIAJĄCE DO ŚRÓDROCZNEGO SKRÓCONEGO SKONSOLIDOWANEGO SPRAWOZDANIA FINANSOWEGO ... | 9 |
| 3.1 | Dane identyfikujące jednostkę dominującą | 9 |
| 3.2 | Podstawa sporządzenia śródrocznego skróconego skonsolidowanego sprawozdania finansowego | 9 |
| 3.3 | Waluta funkcjonalna i waluta prezentacji..... | 10 |
| 3.4 | Wpływ zmian standardów MSSF na śródroczne skrócone skonsolidowane sprawozdanie finansowe | 10 |
| 3.5 | Zasady rachunkowości | 11 |
| 3.6 | Informacje dotyczące sezonowości działalności lub cykliczności działalności | 11 |
| 3.7 | Struktura Grupy Votum oraz jej zmiany..... | 11 |
| 3.8 | Dane segmentowe | 13 |
| 3.8.1.1 | Segmenty działalności..... | 13 |
| 3.8.1.2 | Przychody, koszty i wyniki segmentu..... | 14 |
| 3.9 | Pozostałe noty | 16 |
| Nota 1. | Przychody ze sprzedaży..... | 16 |
| Nota 2. | Koszty działalności operacyjnej..... | 16 |
| Nota 3. | Podatek bieżący i odroczony | 17 |
| Nota 4. | Rzeczowe aktywa trwałe..... | 18 |
| Nota 5. | Wartość firmy..... | 18 |
| Nota 6. | Należności z tytułu dostaw i usług oraz pozostałe należności..... | 18 |
| Nota 7. | Aktywa z tytułu realizacji umów MSSF 15 | 19 |
| Nota 8. | Wydatki na nabycie cesji wierzytelności | 20 |
| Nota 9. | Zobowiązania z tytułu dostaw i usług oraz pozostałe zobowiązania | 20 |
| Nota 10. | Rezerwy..... | 21 |
| Nota 11. | Informacja o instrumentach finansowych..... | 21 |
| Nota 12. | Zarządzanie kapitałem | 22 |
| Nota 13. | Aktywa i zobowiązania warunkowe | 22 |
| Nota 14. | Wynagrodzenie wyższej kadry kierowniczej i rady nadzorczej | 22 |
| Nota 15. | Transakcje z jednostkami powiązаныmi | 23 |
| Nota 16. | Rodzaj oraz kwoty pozycji wpływających na aktywa, zobowiązania, kapitał własny, zysk netto lub przepływy pieniężne, które są nietypowe ze względu na ich rodzaj, wielkość lub częstotliwość | 24 |
| Nota 17. | Rodzaj oraz kwoty zmian wartości szacunkowych kwot, które były prezentowane w poprzednich okresach śródrocznych bieżącego roku obrotowego, lub zmiany wartości szacunkowych kwot, które były prezentowane w poprzednich latach obrotowych..... | 24 |
| Nota 18. | Sprawy sądowe | 24 |
| Nota 19. | Emisja, wykup i spłata dłużnych i kapitałowych papierów wartościowych..... | 24 |
| Nota 20. | Wypłacona (lub zadeklarowana) dywidenda | 24 |
| Nota 21. | Covid 19 | 25 |
| Nota 22. | Wpływ konfliktu zbrojnego na Ukrainie na działalność operacyjną i finansową Grupy | 25 |
| Nota 23. | Zdarzenia po dniu bilansowym | 25 |
| Nota 24. | Zatwierdzenie śródrocznego skróconego sprawozdania finansowego | 26 |

1 WYBRANE DANE FINANSOWE

Dane dotyczące skonsolidowanego sprawozdania z zysków lub strat

| Wyszczególnienie | PLN | PLN | EUR | EUR |
|--|---------------------------|---------------------------|---------------------------|---------------------------|
| | 01.01.2022- 30.06.2022 | 01.01.2021- 30.06.2021 | 01.01.2022- 30.06.2022 | 01.01.2021- 30.06.2021 |
| Przychody ze sprzedaży | 133 071 | 89 914 | 28 662 | 19 773 |
| Koszty działalności operacyjnej | 81 978 | 86 429 | 17 657 | 19 007 |
| Zysk (strata) na działalności operacyjnej | 52 189 | 3 621 | 11 241 | 796 |
| Zysk (strata) przed opodatkowaniem | 51 461 | 3 279 | 11 084 | 721 |
| Zysk (strata) netto | 43 152 | 1 781 | 9 295 | 392 |
| Zysk (strata) netto przypisany akcjonariuszom niekontrolującym | 440 | (307) | 95 | (68) |
| Zysk (strata) netto podmiotu dominującego | 42 712 | 2 088 | 9 200 | 459 |
| Liczba udziałów/akcji w sztukach | 12 000 000 | 12 000 000 | 12 000 000 | 12 000 000 |
| Zysk (strata) netto na akcję zwykłą (zł/euro) | 3,60 | 0,15 | 0,77 | 0,03 |

Dane dotyczące skonsolidowanego sprawozdania z sytuacji finansowej

| Wyszczególnienie | PLN | PLN | EUR | EUR |
|-------------------------------------|------------|------------|------------|------------|
| | 30.06.2022 | 31.12.2021 | 30.06.2022 | 31.12.2021 |
| Aktywa | 196 972 | 132 578 | 42 083 | 28 825 |
| Zobowiązania | 89 508 | 63 063 | 19 123 | 13 711 |
| Kapitał własny | 107 465 | 69 516 | 22 960 | 15 114 |
| Kapitał podstawowy | 1 200 | 1 200 | 256 | 261 |
| Wartość księgowa na akcję (zł/euro) | 89,55 | 57,93 | 19,13 | 12,60 |

Dane dotyczące skonsolidowanego sprawozdania z przepływów pieniężnych

| Wyszczególnienie | PLN | PLN | EUR | EUR |
|--|---------------------------|---------------------------|---------------------------|---------------------------|
| | 01.01.2022- 30.06.2022 | 01.01.2021- 30.06.2021 | 01.01.2022- 30.06.2022 | 01.01.2021- 30.06.2021 |
| Przepływy pieniężne netto z działalności operacyjnej | 5 398 | (2 897) | 1 161 | (637) |
| Przepływy pieniężne netto z działalności inwestycyjnej | (1 323) | (2 668) | (285) | (587) |
| Przepływy pieniężne netto z działalności finansowej | (3 221) | 3 353 | (694) | 737 |
| Przepływy pieniężne netto | 853 | (2 212) | 184 | (486) |

Kursy walutowe zastosowane do przeliczenia

| Wyszczególnienie | 01.01.-30.06.2022 /30.06.2022 | 01.01.-30.06.2021 /31.12.2021 |
|--|-------------------------------------|----------------------------------|
| | Kurs EUR/PLN dla danych bilansowych | 4,6806 |
| Kurs EUR/PLN dla danych rachunku zysków i strat i przepływów pieniężnych | 4,6427 | 4,5472 |

2 ŚRÓDROCZNE SKRÓCONE SKONSOLIDOWANE SPRAWOZDANIE FINANSOWE GRUPY KAPITAŁOWEJ VOTUM

Skonsolidowany rachunek zysków lub strat

| Wyszczególnienie | Nota | 01.01.2022- 30.06.2022 | 01.01.2021- 30.06.2021 |
|---|------|---------------------------|---------------------------|
| Przychody ze sprzedaży | 1 | 133 071 | 89 914 |
| Koszty działalności operacyjnej | 2 | 81 978 | 86 429 |
| Amortyzacja | | 1 226 | 1 333 |
| Zużycie materiałów i energii | | 1 463 | 11 158 |
| Usługi obce | | 58 131 | 53 046 |
| Podatki i opłaty | | 3 048 | 1 747 |
| Wynagrodzenia i ubezpieczenia społeczne oraz inne świadczenia | | 16 269 | 17 700 |
| Pozostałe | | 1 842 | 1 445 |
| Pozostałe przychody operacyjne | | 2 720 | 920 |
| Pozostałe koszty operacyjne | | 1 624 | 784 |
| Zysk (strata) na działalności operacyjnej | | 52 189 | 3 621 |
| Przychody finansowe | | 114 | 69 |
| Koszty finansowe | | 828 | 411 |
| Udział w zyskach (stratach) netto jednostek rozliczanych metodą praw własności | | (13) | - |
| Zysk (strata) przed opodatkowaniem | | 51 461 | 3 279 |
| Podatek dochodowy | 3 | 8 310 | 1 498 |
| Zysk (strata) netto z działalności kontynuowanej | | 43 152 | 1 781 |
| Zysk (strata) z działalności zaniechanej | | - | - |
| Zysk (strata) netto | | 43 152 | 1 781 |
| Zysk (strata) przypisana akcjonariuszom niekontrolującym | | 440 | (307) |
| Zysk (strata) netto podmiotu dominującego | | 42 712 | 2 088 |

Zysk (strata) na jedną akcję

| Wyszczególnienie | 01.01.2022- 30.06.2022 | 01.01.2021- 30.06.2021 |
|--|---------------------------|---------------------------|
| Podstawowy zysk (podstawowa strata) przypadający na jedną akcję z działalności kontynuowanej | 3,60 | 0,15 |
| Podstawowy zysk (podstawowa strata) przypadający na jedną akcję z działalności zaniechanej | - | - |
| Zysk (strata) na jedną akcję zwykłą | 3,60 | 0,15 |
| Rozwodniony zysk (rozwodniona strata) przypadający na jedną akcję z działalności kontynuowanej | 3,60 | 0,15 |
| Rozwodniony zysk (rozwodniona strata) przypadający na jedną akcję z działalności zaniechanej | - | - |
| Rozwodniony zysk (strata) na jedną akcję zwykłą | 3,60 | 0,15 |

Skonsolidowane sprawozdanie z innych całkowitych dochodów

| Wyszczególnienie | 01.01.2022- 30.06.2022 | 01.01.2021- 30.06.2021 |
|---|---------------------------|---------------------------|
| Zysk netto | 43 152 | 1 781 |
| Inne całkowite dochody | - | - |
| <i>Składniki nie podlegające przeklasyfikowaniu w późniejszych okresach do wyniku</i> | - | - |
| <i>Składniki podlegające przeklasyfikowaniu w późniejszych okresach do wyniku</i> | (44) | (30) |
| Różnice kursowe z wyceny jednostek działających za granicą | (44) | (30) |
| Udział w dochodach całkowitych jednostek stowarzyszonych | - | - |
| Inne całkowite dochody, przed opodatkowaniem | (44) | (30) |
| Podatek dochodowy związany z elementami pozostałych całkowitych dochodów | - | - |
| Inne całkowite dochody ogółem, netto | (44) | (30) |
| Suma całkowitych dochodów | 43 108 | 1 751 |
| Suma dochodów całkowitych przypisana akcjonariuszom niekontrolującym | 440 | (307) |
| Suma dochodów całkowitych przypadająca na podmiot dominujący | 42 668 | 2 058 |

Skonsolidowane sprawozdanie z sytuacji finansowej

| Wyszczególnienie | Nota | 30.06.2022 | 31.12.2021 |
|---|------|----------------|----------------|
| Aktywa trwałe | | 71 814 | 65 596 |
| Rzeczowe aktywa trwałe | 4 | 27 003 | 27 458 |
| Wartości niematerialne | | 1 126 | 1 271 |
| Wartość firmy | 5 | 17 653 | 17 734 |
| Inwestycje w jednostkach powiązanych wycenianych metodą praw własności | | 620 | 633 |
| Pozostałe aktywa finansowe | | 183 | 36 |
| Aktywa z tytułu podatku odroczonego | 3 | 7 894 | 2 963 |
| Należności z tytułu dostaw i usług oraz pozostałe należności | 6 | 201 | 317 |
| Aktywa z tytułu realizacji umów MSSF 15 | 7 | 7 753 | 4 481 |
| Wydatki na nabycie cesji wierzytelności | 8 | 9 382 | 10 703 |
| Aktywa obrotowe | | 125 158 | 66 983 |
| Zapasy | | 909 | 839 |
| Należności z tytułu dostaw i usług oraz pozostałe należności | 6 | 15 702 | 15 393 |
| Aktywa z tytułu realizacji umów MSSF 15 | 7 | 92 898 | 34 394 |
| Należności z tytułu bieżącego podatku dochodowego | | 415 | 316 |
| Pozostałe aktywa finansowe | | 2 155 | 1 092 |
| Wydatki na nabycie cesji wierzytelności | 8 | 8 099 | 10 822 |
| Środki pieniężne i ich ekwiwalenty | | 4 980 | 4 127 |
| Aktywa obrotowe inne niż aktywa zakwalifikowane jako przeznaczone do sprzedaży | | 125 158 | 66 983 |
| Aktywa zaklasyfikowane jako przeznaczone do sprzedaży | | - | - |
| AKTYWA RAZEM | | 196 972 | 132 579 |

| Wyszczególnienie | | 30.06.2022 | 31.12.2021 |
|---|----|----------------|----------------|
| Kapitał własny | | 107 465 | 69 516 |
| Kapitały własne akcjonariuszy jednostki dominującej | | 106 556 | 68 929 |
| Kapitał zakładowy | | 1 200 | 1 200 |
| Kapitał ze sprzedaży akcji powyżej ich wartości nominalnej | | 5 702 | 5 702 |
| Pozostałe kapitały rezerwowe (w tym różnice kursowe) | | - | 44 |
| Zyski zatrzymane | | 99 654 | 61 983 |
| w tym Wynik finansowy bieżącego okresu | | 42 712 | 10 072 |
| Kapitał akcjonariuszy niekontrolujących | | 909 | 587 |
| Zobowiązanie długoterminowe | | 31 057 | 21 065 |
| Kredyty i pożyczki | | 9 389 | 10 792 |
| Zobowiązania długoterminowe z tytułu leasingu | | 1 479 | 1 899 |
| Zobowiązania z tytułu dostaw i usług oraz pozostałe zobowiązania | 9 | 25 | 2 |
| Rezerwy z tytułu odroczonego podatku dochodowego | 3 | 20 072 | 8 217 |
| Rezerwa na świadczenia emerytalne i podobne | 10 | 91 | 94 |
| Pozostałe rezerwy | 10 | - | 61 |
| Zobowiązania krótkoterminowe | | 58 451 | 41 998 |
| Kredyty i pożyczki | | 14 048 | 14 868 |
| Zobowiązania krótkoterminowe z tytułu leasingu | | 797 | 812 |
| Zobowiązania z tytułu dostaw i usług oraz pozostałe zobowiązania | 9 | 20 760 | 19 833 |
| Zobowiązania z tytułu bieżącego podatku dochodowego | | 100 | 121 |
| Rezerwa na świadczenia emerytalne i podobne | | 185 | 307 |
| Pozostałe rezerwy | 10 | 22 561 | 6 057 |
| Zobowiązania krótkoterminowe inne niż związane z aktywami przeznaczonymi do sprzedaży | | 58 451 | 41 998 |
| Zobowiązania bezpośrednie związane z aktywami klasyfikowanymi jako przeznaczone do sprzedaży | | - | - |
| Zobowiązania razem | | 89 508 | 63 063 |
| PASYWA RAZEM | | 196 972 | 132 579 |

Skonsolidowane sprawozdanie ze zmian w kapitale własnym

| Wyszczególnienie | Kapitał zakładowy | Kapitał ze sprzedaży akcji powyżej ich wartości nominalnej | Pozostałe kapitały rezerwowe | Zyski zatrzymane | Kapitał własny akcjonariuszy jednostki dominującej | Kapitał akcjonariuszy niekontrolujących | Razem kapitał własny |
|---|-------------------|--|------------------------------|------------------|--|---|----------------------|
| Kapitał własny na dzień 01.01.2022 roku | 1 200 | 5 702 | 44 | 61 983 | 68 929 | 587 | 69 516 |
| Zmiany zasad rachunkowości | - | - | - | - | - | - | - |
| Korekty z tyt. błędów podstawowych | - | - | - | - | - | - | - |
| Kapitał własny po korektach | 1 200 | 5 702 | 44 | 61 983 | 68 929 | 587 | 69 516 |
| Emisja akcji | - | - | - | - | - | - | - |
| Zysk (strata) z tyt. zwiększenia/zmniejszenia udziału w jednostkach zależnych nie prowadzących do utraty kontroli | - | - | - | (165) | (165) | 165 | - |
| Wypłata dywidendy | - | - | - | (4 920) | (4 920) | (283) | (5 203) |
| Zysk netto/dochód całkowity, w tym | - | - | (44) | 42 756 | 42 712 | 440 | 43 152 |
| - Zysk netto | - | - | - | 42 712 | 42 712 | 440 | 43 152 |
| - Inne całkowite dochody | - | - | (44) | 44 | - | - | - |
| Zmiany w kapitale własnym | - | - | (44) | 37 671 | 37 627 | 322 | 37 949 |
| Kapitał własny na dzień 30.06.2022 roku | 1 200 | 5 702 | - | 99 654 | 106 556 | 909 | 107 465 |
| Kapitał własny na dzień 01.01.2021 roku | 1 200 | 5 702 | 160 | 57 004 | 64 066 | (5) | 64 061 |
| Zmiany zasad rachunkowości | - | - | - | - | - | - | - |
| Korekty z tyt. błędów podstawowych | - | - | - | - | - | - | - |
| Kapitał własny po korektach | 1 200 | 5 702 | 160 | 57 004 | 64 066 | (5) | 64 061 |
| Emisja akcji | - | - | - | - | - | - | - |
| Zysk (strata) z tyt. zwiększenia/zmniejszenia udziału w jednostkach zależnych nie prowadzących do utraty kontroli | - | - | - | (168) | (168) | 53 | (115) |
| Wypłata dywidendy | - | - | - | (4 200) | (4 200) | (135) | (4 335) |
| Zysk netto/dochód całkowity, w tym | - | - | (30) | 2 088 | 2 058 | (307) | 1 751 |
| - Zysk netto | - | - | - | 2 088 | 2 088 | (307) | 1 781 |
| - Inne całkowite dochody | - | - | (30) | - | (30) | - | (30) |
| Zmiany w kapitale własnym | - | - | (30) | (2 280) | (2 310) | (389) | -2 699 |
| Kapitał własny na dzień 30.06.2021 roku | 1 200 | 5 702 | 130 | 54 724 | 61 756 | (394) | 61 362 |

Skonsolidowane sprawozdanie z przepływów pieniężnych

| Wyszczególnienie | 01.01.2022- 30.06.2022 | 01.01.2021- 30.06.2021 |
|---|---------------------------|---------------------------|
| DZIAŁALNOŚĆ OPERACYJNA | | |
| Zysk (strata) przed opodatkowaniem | 51 461 | 3 279 |
| Korekty razem | (44 552) | (4 349) |
| Amortyzacja | 1 211 | 1 333 |
| Zyski (straty) z tytułu różnic kursowych | 10 | (400) |
| Przychody z tytułu odsetek | (47) | (21) |
| Koszty z tytułu odsetek | 435 | 305 |
| Wycena inwestycji metodą praw własności | 13 | - |
| Odpisy wartości firmy | - | - |
| Zysk (strata) z działalności inwestycyjnej | (1 866) | 88 |
| Zmiana stanu rezerw | 16 318 | 3 085 |
| Zmiana stanu zapasów | (70) | (2 132) |
| Zmiana stanu należności | (60 619) | (8 220) |
| Zmiana stanu zobowiązań, z wyjątkiem pożyczek i kredytów | 951 | (676) |
| Zmiana stanu pozostałych aktywów | (888) | 2 501 |
| Inne korekty z działalności operacyjnej | - | (212) |
| Gotówka z działalności operacyjnej | 6 910 | (1 070) |
| Podatek dochodowy (zapłacony) / zwrócony | (1 512) | (1 827) |
| Przepływy pieniężne netto z działalności operacyjnej | 5 398 | (2 897) |
| DZIAŁALNOŚĆ INWESTYCYJNA | | |
| Zbycie rzeczowych aktywów trwałych | 214 | 143 |
| Wpływy ze zbycia udziałów jednostek zależnych | - | - |
| Środki pieniężne otrzymane ze spłat zaliczek oraz pożyczek udzielonych stronom trzecim zaklasyfikowane jako działalność inwestycyjna | 475 | 676 |
| Środki pieniężne otrzymane ze spłat zaliczek oraz pożyczek udzielonych podmiotom powiązanym | - | - |
| Nabycie rzeczowych aktywów trwałych i wartości niematerialnych | (692) | (911) |
| Inne środki pieniężne zapłacone w celu nabycia instrumentów kapitałowych lub instrumentów dłużnych innych jednostek zaklasyfikowane jako działalność inwestycyjna | - | - |
| Przepływy pieniężne wykorzystane w ramach objęcia kontroli nad jednostkami zależnymi lub innymi przedsięwzięciami zaklasyfikowane jako działalność inwestycyjna | - | - |
| Zaliczki gotówkowe wpłacane i pożyczki udzielane stronom trzecim zaklasyfikowane jako działalność inwestycyjna | (1 320) | (2 576) |
| Przepływy pieniężne netto z działalności inwestycyjnej | (1 323) | (2 668) |

| Wyszczególnienie | 01.01.2022- 30.06.2022 | 01.01.2021- 30.06.2021 |
|---|---------------------------|---------------------------|
| DZIAŁALNOŚĆ FINANSOWA | | |
| Wpływ netto z wydania udziałów (emisji akcji) | - | 41 |
| Wpływy z tytułu zmian udziałów własnościowych w jednostkach zależnych, które nie prowadzą do utraty kontroli | - | - |
| Płatności z tytułu zmian udziałów własnościowych w jednostkach zależnych, które nie prowadzą do utraty kontroli | - | - |
| Wpływy z tytułu kredytów i pożyczek | 102 | 4 970 |
| Dywidendy i inne wpłaty na rzecz właścicieli | (196) | (83) |
| Spłaty kredytów i pożyczek | (2 276) | (945) |
| Płatności zobowiązań z tytułu umów leasingu finansowego | (400) | (422) |
| Odsetki zapłacone | (452) | (208) |
| Przeplwy pieniężne netto z działalności finansowej | (3 221) | 3 353 |
| Przeplwy pieniężne netto razem, bez zmian z tyt. różnic kursowych | 853 | (2 212) |
| Zmiana stanu środków pieniężnych z tytułu różnic kursowych | - | (2) |
| Przeplwy pieniężne netto razem | 853 | (2 210) |
| Środki pieniężne na początek okresu | 4 127 | 8 778 |
| Środki pieniężne na koniec okresu, w tym | 4 980 | 6 566 |
| <i>o ograniczonej możliwości dysponowania</i> | 9 | - |

3 NOTY OBJAŚNIAJĄCE DO ŚRÓDROCZNEGO SKRÓCONEGO SKONSOLIDOWANEGO SPRAWOZDANIA FINANSOWEGO

3.1 Dane identyfikujące jednostkę dominującą

| Nazwa | VOTUM S.A. |
|------------------------------------|--|
| Forma prawna: | spółka akcyjna |
| Siedziba: | Wrocław, ul. Wyścigowa 56i |
| Kraj rejestracji: | Polska |
| Podstawowy przedmiot działalności: | Pomoc poszkodowanym w wypadkach komunikacyjnych w pozyskaniu odszkodowań od firm ubezpieczeniowych |
| Organ prowadzący rejestr: | Krajowy Rejestr Sądowy, Sąd Rejonowy VI Wydział Gospodarczy, nr 0000243252 |
| Numer statystyczny REGON: | 020136043 |

Skład Zarządu jednostki dominującej na dzień 30 czerwca 2022 roku oraz na dzień zatwierdzenia śródrocznego skróconego skonsolidowanego sprawozdania finansowego przedstawiał się następująco:

| | | |
|------------------|---|---------------------|
| Bartłomiej Krupa | - | Prezes Zarządu, |
| Kacper Jankowski | - | Wiceprezes Zarządu. |

W dniu 23 maja 2022 roku Rada Nadzorcza VOTUM S.A. podjęła Uchwałę w sprawie powołania Zarządu Spółki IX kadencji w składzie Bartłomiej Krupa – Prezes Zarządu, Kacper Jankowski – Wiceprezes Zarządu, która weszła w życie z dniem odbycia Zwyczajnego Walnego Zgromadzenia VOTUM S.A., zatwierdzającego sprawozdanie finansowe Spółki za rok obrotowy 2021, tj. 22 czerwca 2022 roku.

W okresie od 1 stycznia do 22 czerwca 2022 roku w skład Zarządu jednostki dominującej wchodzili:

| | | |
|---------------------|---|---------------------|
| Bartłomiej Krupa | - | Prezes Zarządu, |
| Kamil Krążek | - | Wiceprezes Zarządu, |
| Tomasz Stanisławski | - | Wiceprezes Zarządu. |

Skład Rady Nadzorczej jednostki dominującej na dzień 30 czerwca 2022 roku oraz na dzień śródrocznego skróconego skonsolidowanego sprawozdania finansowego przedstawiał się następująco:

| | | |
|-------------------|---|-------------------------------------|
| Andrzej Dadełto | - | Przewodniczący Rady Nadzorczej, |
| Andrzej Łebek | - | Wiceprzewodniczący Rady Nadzorczej, |
| Jerzy Krawczyk | - | Członek Rady Nadzorczej, |
| Marek Stokłosa | - | Członek Rady Nadzorczej, |
| Marek Wierzba | - | Członek Rady Nadzorczej, |
| Joanna Wilczyńska | - | Członek Rady Nadzorczej. |

3.2 Podstawa sporządzenia śródrocznego skróconego skonsolidowanego sprawozdania finansowego

Śródroczne skrócone skonsolidowane sprawozdanie finansowe („skonsolidowane sprawozdanie finansowe”) zostało sporządzone zgodnie z wymaganiami MSR 34 „Śródroczna sprawozdawczość finansowa” oraz z Rozporządzeniem Ministra Finansów z dnia 29 marca 2018 roku w sprawie informacji bieżących i okresowych przekazywanych przez emitentów papierów wartościowych oraz warunków uznawania za równoważne informacji wymaganych przepisami prawa państwa niebędącego państwem członkowskim (Dz. U. 2018 poz. 757) i przedstawia sytuację finansową Grupy Kapitałowej VOTUM S.A. („Grupa”, „Grupa VOTUM”) na dzień 30 czerwca 2022 roku oraz 31 grudnia 2021 roku, wyniki jej działalności, zmiany w kapitale własnym oraz przepływy pieniężne za okres 6 miesięcy zakończony dnia 30 czerwca 2022 roku i 30 czerwca 2021 roku.

Niniejsze śródroczne skrócone skonsolidowane sprawozdanie finansowe zostało sporządzone przy założeniu kontynuowania działalności gospodarczej przez Grupę w dającej się przewidzieć przyszłości. Na dzień zatwierdzenia niniejszego śródrocznego skróconego skonsolidowanego sprawozdania finansowego nie stwierdza się istnienia okoliczności wskazujących na zagrożenie kontynuowania działalności przez Grupę.

Czas trwania jednostki dominującej oraz spółek zależnych jest nieoznaczony.

Śródroczne skrócone skonsolidowane sprawozdanie finansowe zostało sporządzone w oparciu o zasadę kosztu historycznego, za wyjątkiem aktywów finansowych wycenianych według wartości godziwej przez wynik finansowy. Niniejsze skonsolidowane sprawozdanie finansowe z wyjątkiem śródrocznego skróconego skonsolidowanego sprawozdania z przepływów pieniężnych zostało sporządzone zgodnie z zasadą memoriału.

Śródroczne skrócone skonsolidowane sprawozdanie finansowe nie obejmuje wszystkich informacji oraz ujawnień wymaganych w rocznym skonsolidowanym sprawozdaniu finansowym i należy je czytać łącznie z ostatnim rocznym skonsolidowanym sprawozdaniem finansowym Grupy za rok 2021, które zostało opublikowane 2 maja 2022 roku.

3.3 Waluta funkcjonalna i waluta prezentacji

Walutą funkcjonalną i walutą prezentacji niniejszego śródrocznego skróconego skonsolidowanego sprawozdania finansowego jest złoty polski („PLN”). Dane w skonsolidowanym sprawozdaniu finansowym zaprezentowano w tysiącach PLN (tys. PLN), chyba że w konkretnych sytuacjach podano inaczej.

Ewentualne zaistniałe różnice w wysokości 1 tys. PLN przy sumowaniu pozycji zaprezentowanych w notach objaśniających wynikają z przyjętych zaokrągleń. Kwoty zaokrąglane są do pełnego tysiąca złotych polskich (PLN) bez znaku przecinka. Zaokrąglenia stosowane są w następujący sposób, że liczby po przecinku posiadające kwotę większą niż 500 zł zaokrąglane są w górę, a kwoty po przecinku poniżej 500 zł zaokrąglane są w dół.

Transakcje wyrażone w walutach obcych przelicza się na walutę funkcjonalną według kursu obowiązującego w dniu transakcji. Zyski i straty kursowe z rozliczenia tych transakcji oraz wyceny bilansowej aktywów i zobowiązań pieniężnych wyrażonych w walutach obcych ujmuje się w rachunku zysków i strat, o ile nie odracza się ich w kapitale własnym, gdy kwalifikują się do uznania za zabezpieczenie przepływów pieniężnych i zabezpieczenie udziałów w aktywach netto.

3.4 Wpływ zmian standardów MSSF na śródroczne skrócone skonsolidowane sprawozdanie finansowe

W niniejszym śródrocznym skróconym sprawozdaniu finansowym Grupa nie zdecydowała się na wcześniejsze zastosowanie opublikowanych standardów, interpretacji lub poprawek do istniejących standardów przed ich datą wejścia w życie.

Poniżej zostały przedstawione nowe lub zmienione regulacje MSSF/MSR oraz interpretacje KIMSF, które zostały przyjęte w UE do stosowania i które Grupa zastosowała od 1 stycznia 2022 r.:

Zmiany do:

- MSSF 3 Połączenia jednostek gospodarczych (opublikowano dnia 14 maja 2020 r.) - mające zastosowanie dla okresów sprawozdawczych rozpoczynających się dnia 1 stycznia 2022 roku lub później,
- MSR 16 Rzeczowe aktywa trwałe (opublikowano dnia 14 maja 2020 r.) - mające zastosowanie dla okresów sprawozdawczych rozpoczynających się dnia 1 stycznia 2022 roku lub później,
- MSR 37 Rezerwy, zobowiązania warunkowe i aktywa warunkowe (opublikowano dnia 14 maja 2020 r.) - mające zastosowanie dla okresów sprawozdawczych rozpoczynających się dnia 1 stycznia 2022 roku lub później,
- Coroczne ulepszenia w latach 2018-2020 (opublikowano dnia 14 maja 2020 r.) - mające zastosowanie dla okresów sprawozdawczych rozpoczynających się dnia 1 stycznia 2022 roku lub później.

Poniżej zostały przedstawione nowe lub zmienione regulacje MSSF/MSR oraz interpretacje KIMSF, które zostały już wydane przez Radę Międzynarodowych Standardów Rachunkowości i zostały zatwierdzone przez UE, ale jeszcze nie weszły w życie:

- MSSF 17 Umowy ubezpieczeniowe (opublikowano dnia 18 maja 2017 roku) w tym zmiany do MSSF 17 (opublikowane w dniu 25 czerwca 2020 r.) – mający zastosowanie dla okresów sprawozdawczych rozpoczynających się dnia 1 stycznia 2023 roku lub później,
- Zmiany do MSR 1 Prezentacja sprawozdań finansowych oraz MSSF Kodeks Praktyki 2: Ujawnienie zasad rachunkowości (opublikowano dnia 12 lutego 2021 r.) – mające zastosowanie dla okresów sprawozdawczych rozpoczynających się dnia 1 stycznia 2023 roku lub później,
- Zmiany do MSR 8 Zasady rachunkowości, zmiany w szacunkach księgowych i błędach: Definicja szacunków księgowych (opublikowano dnia 12 lutego 2021 r.) – mające zastosowanie dla okresów sprawozdawczych rozpoczynających się dnia 1 stycznia 2023 roku lub później,
- Zmiany do MSR 12 Podatek dochodowy: Podatek odroczonej dotyczący aktywów i zobowiązań wynikających z pojedynczej transakcji (opublikowano dnia 7 maja 2021 r.) - mające zastosowanie dla okresów sprawozdawczych rozpoczynających się dnia 1 stycznia 2023 roku lub później,
- Zmiany do MSSF 17 Umowy ubezpieczeniowe: Wstępne zastosowanie MSSF 17 oraz MSSF 9 – Informacje porównawcze (opublikowano dnia 9 grudnia 2021 roku) – mający zastosowanie dla okresów sprawozdawczych rozpoczynających się dnia 1 stycznia 2023 roku lub później.

Następujące standardy i interpretacje zostały wydane przez Radę Międzynarodowych Standardów Rachunkowości, a nie zostały zatwierdzone przez UE:

- Zmiany do MSR 1 Prezentacja sprawozdań finansowych: Klasyfikacja zobowiązań jako krótkoterminowe lub długoterminowe oraz Klasyfikacja zobowiązań jako krótkoterminowe lub długoterminowe - odroczenie daty wejścia w życie (opublikowano odpowiednio 23 stycznia 2020 roku i 15 lipca 2020 roku) - mający zastosowanie dla okresów sprawozdawczych rozpoczynających się dnia 1 stycznia 2023 roku lub później.

Daty wejścia w życie są datami wynikającymi z treści standardów ogłoszonych przez Radę ds. Międzynarodowej Sprawozdawczości Finansowej. Daty stosowania standardów w Unii Europejskiej mogą różnić się od dat stosowania wynikających z treści standardów i są ogłaszane w momencie zatwierdzenia do stosowania przez Unię Europejską.

Grupa jest w trakcie weryfikowania wpływu powyżej wymienionych standardów na sytuację finansową, wyniki działalności Grupy oraz na zakres informacji prezentowanych w sprawozdaniu finansowym. Według szacunków Grupy, wyżej wymienione nowe standardy oraz zmiany do istniejących standardów nie miałyby istotnego wpływu na sprawozdanie finansowe, jeżeli zostałyby zastosowane przez Grupę na dzień bilansowy.

3.5 Zasady rachunkowości

Istotne zasady rachunkowości oraz istotne wartości oparte na osądach i szacunkach

W niniejszym śródrocznym skróconym skonsolidowanym sprawozdaniu finansowym zastosowane przez Grupę istotne zasady rachunkowości oraz istotne wartości oparte na osądach i szacunkach były takie same jak opisane w poszczególnych notach objaśniających do skonsolidowanego sprawozdania finansowego za rok 2021.

Zmiany zasad (polityki) rachunkowości

W prezentowanym okresie sprawozdawczym nie wystąpiły zmiany zasad rachunkowości.

Korekty błędów dotyczących lat poprzednich

W okresie objętym śródrocznym skróconym skonsolidowanym sprawozdaniem finansowym nie wystąpiły korekty błędów lat poprzednich.

3.6 Informacje dotyczące sezonowości działalności lub cykliczności działalności

W segmentach Grupy VOTUM nie występuje istotna sezonowość lub cykliczność działalności.

3.7 Struktura Grupy Votum oraz jej zmiany

Zmiany w strukturze Grupy w okresie od 1 stycznia do 30 czerwca 2022 roku

| Rodzaj zdarzenia | Data zdarzenia | Liczba nabytych/zbytych akcji/udziałów | Udział w liczbie głosów przed zdarzeniem | Udział w liczbie głosów po zdarzeniu |
|--|----------------|--|--|--------------------------------------|
| Sprzedaż akcji/udziałów – utrata kontroli | | | | |
| PKB Wrocław sp. z o.o. | 02.02.2022 | 102 | 85% | - |
| Kancelaria Prawna VIDSHKODUVANNYA sp. z o. o. | 11.02.2022 | 12 000 | 100% | - |
| VOTUM Centrum Odškodnění, a.s. | 24.06.2022 | 50 | 100% | - |

Zmiany struktury Grupy są elementem realizacji strategii Grupy VOTUM zakładającej koncentrację na działalności podstawowej i alokowanie kapitału na rozwój Grupy w najbardziej perspektywicznych obszarach.

Rozliczenie transakcji

Poniżej przedstawiono najistotniejsze informacje dotyczące utraty kontroli nad spółkami zależnymi w okresie od 1 stycznia do 30 czerwca 2022 roku.

Utrata kontroli nad PKB Wrocław

W dniu 2 lutego 2022 roku jednostka zależna Votum Finance Help sp. z o.o. zbyła 85% udziałów spółki zależnej PKB Wrocław sp. z o.o. z siedzibą we Wrocławiu. Wartość godziwa przekazanej zapłaty wyniosła 45 tys. PLN.

W wyniku rozliczenia utraty kontroli nad spółką Grupa rozpoznała stratę na zmianie struktury właścicielskiej w wysokości 57 tys. PLN.

Utrata kontroli nad VIDSHKODUVANNYA

W dniu 11 lutego 2022 roku Jednostka dominująca zbyła 100% udziałów spółki zależnej Kancelaria Prawna VIDSHKODUVANNYA sp. z o.o z siedzibą we Lwowie. Wartość godziwa przekazanej zapłaty wyniosła 2 tys. PLN.

W wyniku rozliczenia utraty kontroli nad spółką Grupa rozpoznała zysk na zmianie struktury właścicielskiej w wysokości 35 tys. PLN.

Utrata kontroli nad VOTUM Centrum Odškodnění, a.s.

W dniu 24 czerwca 2022 roku Jednostka dominująca zbyła 100% udziałów spółki zależnej VOTUM Centrum Odškodnění, a.s. z siedzibą w Brnie. Wartość godziwa przekazanej zapłaty wyniosła 1 056 tys. PLN.

W wyniku rozliczenia utraty kontroli nad spółką Grupa rozpoznała zysk na zmianie struktury właścicielskiej w wysokości 1 886 tys. PLN.

Zmiany w strukturze Grupy po dniu bilansowym

W okresie od dnia 1 lipca 2022 roku nie wystąpiły zmiany w składzie Grupy w porównaniu do stanu na koniec czerwca 2022 roku.

Struktura Grupy

Na dzień 30 czerwca 2022 r. w skład Grupy Kapitałowej Votum wchodziły 21 spółek tj. jednostka dominująca Votum S.A. oraz 20 spółek zależnych, nad którymi Votum S.A. ma kontrolę. Struktura Grupy Kapitałowej Votum na dzień koniec czerwca 2022 roku przedstawiała się następująco:

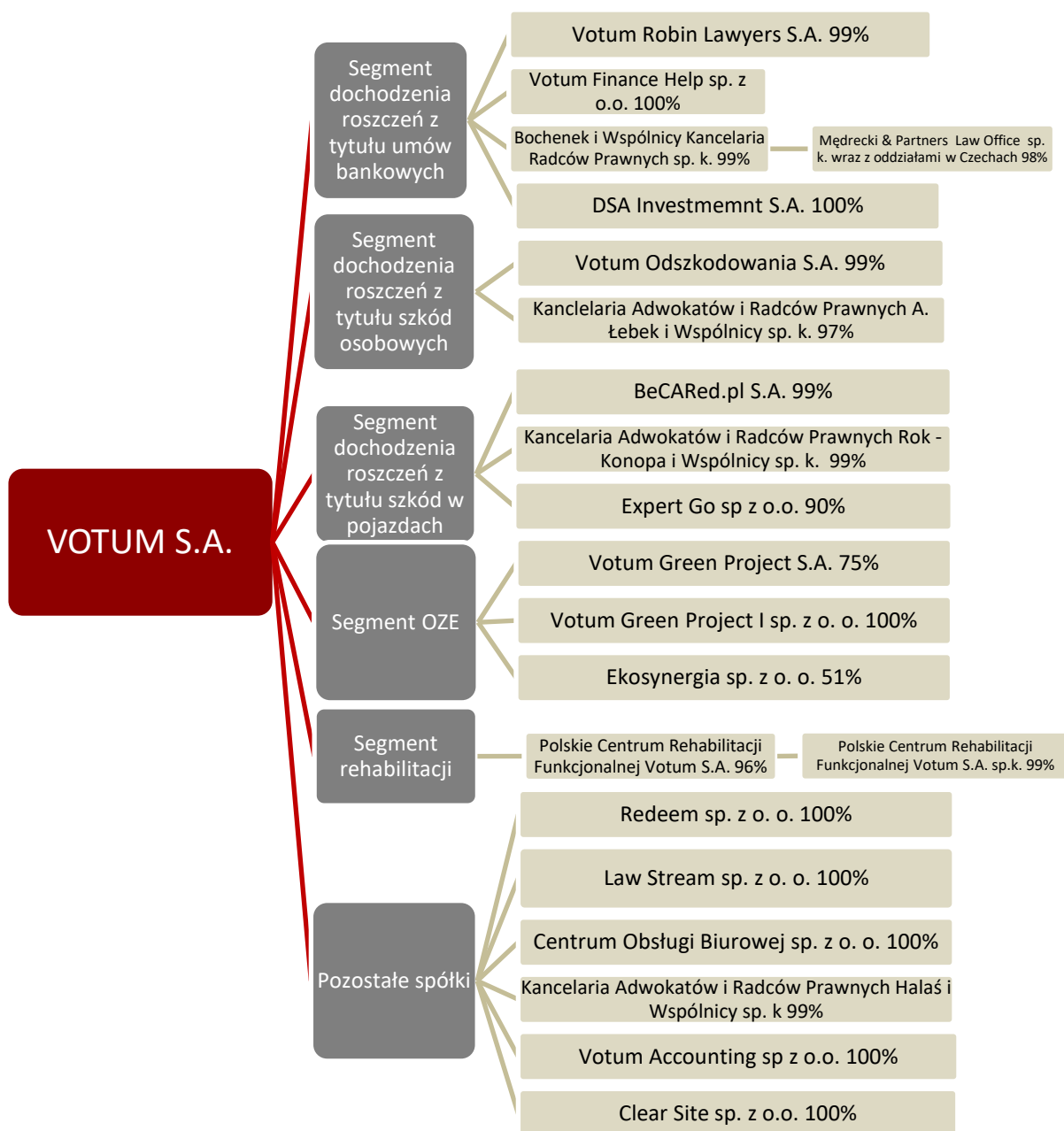

Wszystkie spółki zależne zostały skonsolidowane metodą pełną.

3.8 Dane segmentowe

3.8.1.1 Segmenty działalności

Decydującym czynnikiem, który określa podział segmentów sprawozdawczych, jest charakter przychodu, jaki osiąga Grupa Kapitałowa. Podstawą do wyceny segmentów są jednostkowe dane finansowe spółek, które prowadzą jednorodne usługi ściśle powiązane z wyodrębnionymi segmentami. Z segmentu pierwszego zostały wydzielone usługi pośrednictwa w dochodzeniu roszczeń w sprawach bankowych. Z segmentu pozostałe został wydzielony segment dochodzenia roszczeń za szkód w pojazdach.

Prezentowane segmenty operacyjne podzielone są zgodnie z rodzajem sprzedaży usług w Grupie Kapitałowej. Zostały one podzielone w następujący sposób:

- **Segment dochodzenia roszczeń wynikających z umów bankowych (roszczenia bankowe)** – usługi związane z dochodzeniem roszczeń na rzecz konsumentów roszczeń wynikających ze stosowania przez banki niedozwolonych postanowień umownych (klauzule abuzywne) oraz innych praktyk naruszających zbiorowe interesy konsumentów. Świadczenia dochodzone w ramach tego segmentu wypłacane są przez banki, z którymi konsumenci zawarli umowy kredytu waloryzowanego lub indeksowanego do waluty obcej bądź umowy pożyczki hipotecznej powiązanej z kursem waluty obcej. Do tej grupy zalicza się działalność następujących spółek:
 - VOTUM S.A.
 - Votum Robin Lawyers S.A.
 - Bochenek i Wspólnicy Kancelaria Radców Prawnych sp.k.
 - DSA Investment S.A.
- **Segment dochodzenia roszczeń za szkody osobowe (szkody osobowe)** - usługi związane z dochodzeniem roszczeń z tytułu szkód osobowych. Dotyczy dochodzenia roszczeń wynikających ze zdarzeń objętych obowiązkowym ubezpieczeniem odpowiedzialności cywilnej posiadaczy pojazdów mechanicznych, na skutek których konsument doznał szkody majątkowej lub niemajątkowej w postaci obrażeń ciała bądź utraty osoby najbliższej. Do tej grupy zalicza się działalność następujących spółek:
 - VOTUM S.A.
 - VOTUM Odszkodowania S.A.
 - Kancelaria Adwokatów i Radców Prawnych A. Łebek i Wspólnicy sp.k.
 - Mędrcki & Partners Law Office sp. k.
- **Segment dochodzenia roszczeń za szkody w pojazdach (szkody w pojazdach)** – usługi związane z dochodzeniem roszczeń z tytułu szkód w pojazdach. Dotyczy dochodzenia roszczeń wynikających ze zdarzeń objętych obowiązkowym ubezpieczeniem odpowiedzialności cywilnej posiadaczy pojazdów mechanicznych, na skutek których konsument doznał szkody majątkowej w pojeździe. Do tej grupy zalicza się działalność następujących spółek:
 - VOTUM S.A.
 - BeCARed.pl S.A. (Dopłaty Powypadkowe S.A.)
 - Kancelaria Adwokatów i Radców Prawnych Rok-Konopa i Wspólnicy sp.k.
 - Expert Go sp. z o.o.
- **Segment OZE** – w segmencie tym znajdują się podmioty świadczące usługi na rzecz odnawialnych źródeł energii. Do tej grupy zalicza się działalność następujących spółek:
 - Votum Green Project S.A.
 - Votum Green Project I sp. z o.o.
 - Ekosynergia sp. z o.o.
- **Segment usług rehabilitacyjnych** - w segmencie tym znajduje się podmiot świadczący usługi rehabilitacji funkcjonalnej. Do tego segmentu zaliczana jest spółka Polskie Centrum Rehabilitacji Funkcjonalnej VOTUM S.A. sp.k.
- **Segment usługi pozostałe** - obejmuje inne usługi świadczone przez spółki w grupie kapitałowej nieprzypisane do wyżej wymienionych segmentów, w tym m. in. usługi windykacyjne, marketingowe oraz najmu, i inne usługi wspierające działalność podstawową. Do tej grupy zalicza się:
 - Redeem sp. z o.o.
 - PCR F VOTUM S.A.
 - Law Stream sp. z o.o.,
 - Votum Finance Help Sp. z o.o.
 - Centrum Obsługi Biurowej sp. z o.o.
 - Kancelaria Adwokatów i Radców Prawnych Halaś i Wspólnicy sp. k.-
 - Clear Site Sp. z o.o.
 - Votum Accounting sp. z o.o.

Zmiany w segmentach w okresie od 1 stycznia do 30 czerwca 2022 roku

W I półroczu 2022 roku Grupa utraciła kontrolę nad spółką PKB Wrocław sp. z o.o. z segment pozostałe usługi oraz Kancelaria Prawna VIDSHKODUVANNYA sp. z o.o. i VOTUM Centrum Odškodnění, a.s. z segmentu szkody osobowe. W wynikach segmentów zostały ujęte dane finansowe wskazanych podmiotów od 1 stycznia do dnia utraty kontroli.

Spółki Votum Green House (obecnie Votum Accounting Sp. z o.o.) oraz Eko Instalator (obecnie Clear Site Sp. z o.o.) były dedykowane do kompleksowej obsługi działalności wykonywanej przez spółkę Votum Energy S.A. (W 2021 roku zaliczone do segment OZE). Spółka Votum Green House przejęła od VOTUM Energy S.A. sprzedaż i dostawy pomp ciepła, natomiast spółka Eko Instalator jako wyspecjalizowany podmiot wykonywała montaż mikroinstalacji sprzedawanych przez Votum Energy. W związku ze zmianą właścicielską w Votum Energy i przejęcia przez spółkę wyłącznie roli dystrybutora usług udziałowca większościowego, działalność spółek Votum Green House i Eko Instalator w dotychczasowym kształcie została ograniczona i działalność w segmencie OZE została zakończona. Spółka Votum Green House, obecnie Votum Accounting została dedykowana do świadczenia usług rachunkowych na rzecz podmiotów z GK Votum, natomiast Eko Instalator, obecnie Clear Site prowadzi obsługę marketingu w Grupie (stąd obecnie obie spółki są ujęte w segmencie „pozostałe usługi”).

3.8.1.2 Przychody, koszty i wyniki segmentu

Informacje o poszczególnych segmentach operacyjnych występujących w okresie od 01.01.2022 r. do 30.06.2022 r.

| Wyszczególnienie | Segmenty | | | | | | | Ogółem |
|--|--------------------|----------------|--------------------|--------------|---------------|----------------|---------------------------|----------------|
| | roszczenia bankowe | szkody osobowe | szkody w pojazdach | OZE | rehabilitacja | pozostałe | Wyłączenia konsolidacyjne | |
| Przychody segmentu, w tym | 110 254 | 21 549 | 10 038 | 1 401 | 12 984 | 9 303 | (32 458) | 133 071 |
| Sprzedaż między segmentami | 20 189 | 3 543 | 846 | - | 51 | 7 829 | (32 458) | - |
| Sprzedaż na zewnątrz | 90 065 | 18 006 | 9 192 | 1 401 | 12 933 | 1 474 | - | 133 071 |
| Koszty segmentu | 63 158 | 17 508 | 10 074 | 1 258 | 11 656 | 11 868 | (33 545) | 81 978 |
| Zysk/ (strata) segmentu na sprzedaży | 47 096 | 4 041 | (37) | 143 | 1 328 | (2 565) | 1 087 | 51 093 |
| Pozostałe przychody operacyjne | 77 | 1 947 | 97 | - | 22 | 8 851 | (8 217) | 2 777 |
| Pozostałe koszty operacyjne | 46 | 567 | 30 | 40 | 27 | 1 018 | (34) | 1 694 |
| Zysk/ (strata) segmentu na działalności operacyjnej | 47 127 | 5 421 | 30 | 102 | 1 323 | 5 268 | (7 096) | 52 175 |
| Przychody finansowe | 172 | 81 | 44 | - | 18 | 1 242 | (1 443) | 114 |
| Koszty finansowe | 51 | 22 | 517 | 84 | 5 | 1 301 | (1 152) | 828 |
| Zysk/(strata) przed opodatkowaniem | 47 248 | 5 481 | (443) | 18 | 1 336 | 5 209 | (7 387) | 51 461 |
| Podatek dochodowy | 7 663 | 388 | (83) | (121) | 336 | 46 | 81 | 8 310 |
| Zysk/ (strata) netto | 39 585 | 5 093 | (359) | 139 | 999 | 5 162 | (7 468) | 43 152 |
| Aktywa segmentu | 160 229 | 35 093 | 24 622 | 2 671 | 2 868 | 32 688 | (61 198) | 196 972 |
| Zobowiązania segmentu | 77 235 | 14 830 | 22 241 | 3 252 | 1 763 | 21 882 | (51 696) | 89 508 |
| Nakłady inwestycyjne | 7 | - | - | - | 136 | 549 | - | 692 |
| Amortyzacja | 609 | 149 | 63 | 12 | 101 | 278 | 15 | 1 226 |

W wyniku segmentu „szkody osobowe” oraz „pozostałe” uwzględniono skutki utraty kontroli nad spółek zależnych w I półroczu 2022 roku, który wyniósł odpowiednio 1 923 tys. PLN i (57) tys. PLN.

W wyniku segmentu OZE uwzględniono skutki wyceny metodą praw własności inwestycji w Votum Energy w kwocie (13) tys. PLN (Grupa posiada 45% udziału w liczbie głosów oraz udziale w wyniku jednostki stowarzyszonej).

Segmenty osiągają przychody ze sprzedaży, prowadzą działalność oraz mają zlokalizowane swoje aktywa przede wszystkim na terenie Polski.

Przychody segmentu z zastosowania MSSF 15

| Wyszczególnienie | Segmenty | | | | | | |
|---|--------------------|----------------|--------------------|-----|---------------|-----------|--|
| | roszczenia bankowe | szkody osobowe | szkody w pojazdach | OZE | rehabilitacja | pozostałe | |
| Przychody segmentu z zastosowania MSSF 15 za 6 m-cy zakończonych 30 czerwca 2022 roku | 62 427 | (122) | - | - | - | - | |
| Przychody segmentu z zastosowania MSSF 15 za 6 m-cy zakończonych 30 czerwca 2021 roku | 3 294 | - | - | - | - | - | |

Informacje o poszczególnych segmentach operacyjnych występujących w okresie od 01.01.2021 r. do 30.06.2021 r.

| Wyszczególnienie | Segmenty | | | | | | Wyłączenia konsolidacyjne | Ogółem |
|--|--------------------|----------------|--------------------|----------------|---------------|----------------|---------------------------|----------------|
| | roszczenia bankowe | szkody osobowe | szkody w pojazdach | OZE | rehabilitacja | pozostałe | | |
| Przychody segmentu | 46 521 | 25 307 | 13 085 | 19 874 | 10 629 | 8 653 | 34 155 | 89 914 |
| Sprzedaż między segmentami | 21 313 | 8 209 | 1 375 | 900 | 68 | 3 322 | 35 187 | - |
| Sprzedaż na zewnątrz | 25 208 | 17 098 | 11 710 | 18 974 | 10 561 | 5 331 | - | 89 914 |
| Koszty segmentu | 45 933 | 18 298 | 12 026 | 21 455 | 9 910 | 14 347 | 35 540 | 86 429 |
| Zysk/ (strata) segmentu na sprzedaży | 588 | 7 009 | 1 059 | (1 581) | 719 | (5 694) | (1 385) | 3 485 |
| Pozostałe przychody operacyjne | 7 631 | 2 075 | 96 | 12 | 3 | 787 | 9 684 | 920 |
| Pozostałe koszty operacyjne | 9 | 204 | 191 | 35 | 7 | 334 | (39) | 784 |
| Zysk/ (strata) segmentu na działalności operacyjnej | 8 210 | 8 880 | 964 | (1 604) | 715 | (5 241) | 8 338 | 3 621 |
| Przychody finansowe | 89 | 21 | 4 | 27 | - | 756 | 801 | 69 |
| Koszty finansowe | 4 | 41 | 260 | 43 | 1 | 261 | 199 | 411 |
| Zysk/(strata) przed opodatkowaniem | 8 295 | 8 860 | 708 | (1 620) | 714 | (4 746) | 8 940 | 3 279 |
| Podatek dochodowy | 661 | 269 | 52 | (241) | 130 | 510 | (221) | 1 498 |
| Zysk/ (strata) netto | 7 634 | 8 591 | 760 | (1 379) | 584 | (5 256) | 9 153 | 1 781 |
| Aktywa ogółem | 10 785 | 13 401 | 24 106 | 13 998 | 1 848 | 133 255 | 70 154 | 127 239 |

3.9 Pozostałe noty

Nota 1. Przychody ze sprzedaży

Przychody ze sprzedaży Grupy

| Wyszczególnienie | 01.01.2022 -30.06.2022 | 01.01.2021 -30.06.2021 |
|-------------------------------|---------------------------|---------------------------|
| Sprzedaż towarów i materiałów | - | 498 |
| Sprzedaż usług | 133 071 | 89 416 |
| Razem | 133 071 | 89 914 |

Grupa osiąga przychody przed wszystkim na terenie Polski, w I półroczu 2022 roku Grupa utraciła kontrolę nad spółką zależną w Czechach.

Przychody z umów z klientami

| Wyszczególnienie | 01.01.2022 -30.06.2022 | 01.01.2021 -30.06.2021 |
|-----------------------------|---------------------------|---------------------------|
| Przychody ze sprzedaży | 70 765 | 86 620 |
| Wycena przychodów – MSSF 15 | 62 306 | 3 294 |
| Razem | 133 071 | 89 914 |

Wynik na instrumencie cesji wierzytelności

| Wyszczególnienie | 01.01.2022 -30.06.2022 | 01.01.2021 -30.06.2021 |
|--------------------|---------------------------|---------------------------|
| Przychody | 8 463 | 11 805 |
| Koszty | 5 949 | 8 541 |
| Zysk/strata | 2 514 | 3 264 |

Szczegółowe dane dotyczące przychodów ze sprzedaży wg segmentów działalności zaprezentowano w danych segmentowych.

Nota 2. Koszty działalności operacyjnej

Struktura kosztów działalności operacyjnej przedstawiała się następująco

| Wyszczególnienie | 01.01.2022 -30.06.2022 | 01.01.2021 -30.06.2021 |
|---|---------------------------|---------------------------|
| Amortyzacja | 1 226 | 1 333 |
| Zużycie materiałów i energii | 1 463 | 11 158 |
| Usługi obce | 58 131 | 53 046 |
| Podatki i opłaty | 3 048 | 1 747 |
| Wynagrodzenia i ubezpieczenia społeczne oraz inne świadczenia | 16 269 | 17 700 |
| Pozostałe | 1 842 | 1 445 |
| Razem | 81 978 | 86 429 |

Zmniejszenie kosztów działalności operacyjnej było skutkiem zmniejszenia kosztów zużycia materiałów i energii w segmencie fotowoltaicznym (w 2021 roku Grupa utraciła kontrolę nad Votum Energy S.A.)

Najistotniejszą pozycją kosztów działalności operacyjnej w prezentowanych okresach były usługi obce, które w I półroczu 2022 roku stanowiły 71% kosztów działalności operacyjnej. Złożyły się na nie przede wszystkim prowizje wypłacane przedstawicielom pozyskującym sprawy oraz wynagrodzenia adwokatów i radców prawnych współpracujących w ramach umów b2b, zwłaszcza w segmencie umów o dochodzenie roszczeń bankowych.

Drugą co do istotności pozycją kosztów działalności operacyjnej w okresie od 1 stycznia do 30 czerwca 2022 roku były koszty wynagrodzeń wraz ubezpieczeniami społecznymi, które stanowiły ponad 20% kosztów ogółem.

Nota 3. Podatek bieżący i odroczony

Na podatek dochodowy wykazany w rachunku zysków i strat składały się następujące pozycje

| Wyszczególnienie | 01.01.2022 -30.06.2022 | 01.01.2021 -30.06.2021 |
|--|---------------------------|---------------------------|
| Bieżący podatek dochodowy | 1 385 | 1 144 |
| Dotyczący roku obrotowego | 1 385 | 1 144 |
| Korekty dotyczące lat ubiegłych | - | - |
| Odroczony podatek dochodowy | 6 925 | 354 |
| Związany z powstaniem i odwróceniem się różnic przejściowych | 6 925 | 354 |
| Związany z obniżeniem stawek podatku dochodowego | - | - |
| Obciążenie podatkowe wykazane w skonsolidowanym rachunku zysków i strat | 8 310 | 1 498 |

Wykazany w rachunku zysków i strat podatek odroczony stanowi różnicę między stanem rezerw i aktywów z tytułu podatku odroczonego na koniec i początek okresów sprawozdawczych.

W okresie objętym śródrocznym skróconym skonsolidowanym sprawozdaniem finansowym nie wystąpił podatek dochodowy bieżący/odroczony odnoszony bezpośrednio na kapitał własny.

Aktywa z tytułu odroczonego podatku dochodowego

| Wyszczególnienie | 30.06.2022 | 31.12.2021 |
|--|--------------|--------------|
| Rezerwa na nagrody jubileuszowe i odprawy emerytalne | 17 | 17 |
| Rezerwa na pozostałe świadczenia pracownicze | 1 | 2 |
| Rezerwa na niewykorzystane urlopy | 35 | 44 |
| Ujemne różnice kursowe | 1 | 1 |
| Wynagrodzenia i ubezpieczenia społeczne płatne w następnych okresach | 46 | 43 |
| Straty możliwe do odliczenia od przyszłych dochodów do opodatkowania | 2 838 | 312 |
| Odpisy aktualizujące zapasy | 14 | 72 |
| Odpisy aktualizujące należności | 243 | 355 |
| Rezerwy na zobowiązania handlowe | 4 287 | 1 769 |
| Prawo wieczystego użytkowania | 82 | 82 |
| Pozostałe tytuły | 330 | 267 |
| Razem | 7 894 | 2 963 |

Rezerwa a tytułu odroczonego podatku dochodowego

| Wyszczególnienie | 30.06.2022 | 31.12.2021 |
|---|---------------|--------------|
| Różnica w amortyzacji środków trwałych/wartości niematerialnych | 431 | 398 |
| Dodatnie różnice kursowe | 1 | 1 |
| Odsetki od udzielonych pożyczek wycena bilansowa | 242 | 122 |
| Różnica w amortyzacji leasingów | 9 | -8 |
| Aktywa MSSF 15 | 18 648 | 7 012 |
| Inne wydatki rozliczane w bieżącym roku | 740 | 692 |
| Razem | 20 072 | 8 217 |

Istotny wzrost aktywów i rezerwy z tytułu podatku odroczonego był skutkiem wyceny aktywów z tytułu realizacji MSSF 15.

Nota 4. Rzeczowe aktywa trwałe**Specyfikacja rzeczowych aktywów trwałych**

| Wyszczególnienie | 30.06.2022 | 31.12.2021 |
|---------------------------------------|---------------|---------------|
| Prawo wieczystego użytkowania gruntów | 1 725 | 1 738 |
| Budynki i budowle | 22 568 | 22 767 |
| Maszyny i urządzenia | 1 606 | 1 547 |
| Środki transportu | 938 | 1 143 |
| Pozostałe środki trwałe | 141 | 257 |
| Środki trwałe w budowie | 25 | 6 |
| Razem | 27 003 | 27 458 |

W I półroczu 2022 roku nie wystąpiły znaczące zmiany w strukturze i wartości poszczególnych składników rzeczowych aktywów trwałych.

W okresie od 1 stycznia do 30 czerwca 2022 roku nie wystąpiły w Grupie straty (odpisy) z tytułu utraty wartości rzeczowych aktywów trwałych, wartości niematerialnych, wartości firmy i aktywów z tytułu praw do użytkowania.

W I półroczu 2022 roku Grupa nabyła rzeczowe aktywa trwałe o wartości 692 tys. PLN i osiągnęła zysk na sprzedaży rzeczowych aktywów trwałych w wysokości 185 tys. PLN.

Na dzień 30 czerwca 2022 roku nie wystąpiły poczynione zobowiązania na rzecz dokonania zakupu rzeczowych aktywów trwałych.

Nota 5. Wartość firmy**Specyfikacja wartości firmy**

| Wyszczególnienie | 30.06.2022 | 31.12.2021 |
|---|---------------|---------------|
| DSA Investment s.a. (VDI) | 12 248 | 12 248 |
| Kancelaria Adwokatów i Radców Prawnych A. Łebek i Wspólnicy sp.k. (VPK) | 3 495 | 3 495 |
| Expert Go sp. z o.o. (VEX) | 1 847 | 1 847 |
| Pozostałe | 63 | 144 |
| Wartość firmy (netto) | 17 653 | 17 734 |

Zmniejszenie stanu wartości firmy (netto) ogółem o 81 tys. PLN wynika z utraty kontroli w I półroczu 2022 roku nasd PKB Wrocław sp. z o.o.

Nota 6. Należności z tytułu dostaw i usług oraz pozostałe należności**Specyfikacja należności z tytułu realizacji usług oraz pozostałe należności**

| Wyszczególnienie | 30.06.2022 | 31.12.2021 |
|------------------------------------|---------------|---------------|
| Należności z tytułu dostaw i usług | 6 915 | 9 325 |
| Pozostałe należności | 7 716 | 5 617 |
| Rozliczenia międzyokresowe | 1 272 | 767 |
| Razem, w tym | 15 903 | 15 709 |
| - długoterminowe | 201 | 317 |
| - krótkoterminowe | 15 702 | 15 393 |

Pozostałe należności

| Wyszczególnienie | 30.06.2022 | 31.12.2021 |
|---|--------------|--------------|
| Pozostałe należności netto | 7 716 | 5 617 |
| - z tytułu podatków innych niż podatek dochodowy od osób prawnych | 415 | 113 |
| - zaliczki na dostawy | 297 | 111 |
| - z tytułu zbycia aktywów trwałych | 1 056 | 49 |
| - VAT | 4 371 | 4 006 |
| - inne | 1 553 | 1 314 |
| - kaucje gwarancyjne zdeponowane w banku | 22 | 24 |
| Odpisy aktualizujące wartość należności pozostałych | (34) | (34) |

| | | |
|------------------------------------|--------------|--------------|
| Pozostałe należności brutto | 7 750 | 5 650 |
| - długoterminowe | 22 | 24 |
| - krótkoterminowe | 7 694 | 5 626 |

Wzrost wartości należności pozostałych na koniec czerwca 2022 roku był skutkiem wykazania należności ze sprzedaży udziałów spółki zależnej VOTUM Centrum Odškodnění, a.s. w kwocie 1 056 tys. PLN, które do dnia bilansowego nie zostały uregulowane.

Nota 7. Aktywa z tytułu realizacji umów MSSF 15

W sprawach o dochodzenie roszczeń bankowych skuteczność w prowadzonych sprawach przed sądem I instancji wynosi 96% oraz 98% w zakresie wyroków prawomocnych, tj. wydanych przez sądy II instancji. Bazując na przedstawionych wskaźnikach do szacunku przychodów MSSF 15 przyjęto skuteczność na poziomie 98%.

Wyroki w segmencie bankowym z podziałem na rodzaj rozstrzygnięcia w poszczególnych latach

| | ROK 2020 | | ROK 2021 | | ROK 2022* | |
|------------------------------------|-------------|--------------|--------------|--------------|--------------|--------------|
| | I instancja | II instancja | I instancja | II instancja | I instancja | II instancja |
| Nieważność | 39 | 2 | 996 | 36 | 2 391 | 217 |
| PLN + Libor (odfrankowanie) | 29 | 1 | 125 | 15 | 36 | 3 |
| Średni NBP | - | - | 7 | 2 | 86 | 28 |
| UNWW | 2 | - | 2 | - | 21 | 1 |
| Oddalenie powództwa | 10 | 1 | 34 | - | 62 | 1 |
| Uchylenie | - | - | - | 3 | - | 16 |
| Razem | 80 | 4 | 1 164 | 56 | 2 635 | 276 |

Wyroki w segmencie bankowym wg skutku łącznie

| | I instancja | | II instancja** | |
|---------------------|-------------|-----|----------------|-----|
| | liczba | % | liczba | % |
| Korzystne | 3 742 | 96% | 313 | 98% |
| Niekorzystne | 137 | 4% | 5 | 2% |

**zestawienie nie uwzględnia wyroków uchylających wyrok sądu I instancji do ponownego rozpoznania

W I półroczu 2022 r. liczba wydanych wyroków oraz wartość zasądzonych roszczeń zmieniła istotnie szacunki przychodów MSSF 15 segmentu bankowego. Przychód/aktywa na koniec czerwca 2022 roku oszacowano dodając do jego wartości przychody od efektu wynikające z 2 635 wyroków I instancji wydanych w roku obrotowym 2022 oraz pomniejszając go o przychody od efektu wynikające z wyroków II instancji, w których w okresie tym nastąpiły przepływy pieniężne, a z tytułu których dokonano przypisania w okresach wcześniejszych.

Specyfikacja Aktywa z tytułu realizacji umów MSSF 15

| Wyszczególnienie | koszty opłat sądowych | należności z tytułu przychodu ujętego MSSF15 | Ogółem |
|--|-----------------------|--|----------------|
| Stan aktywów brutto na 01.01.2022 | 5 543 | 34 922 | 40 465 |
| Utworzone w ciągu roku obrotowego w tym: | 398 | 66 672 | 67 070 |
| - reklasyfikacja | - | - | - |
| - odniesione na wynik bieżącego roku | 398 | 66 672 | 67 070 |
| Zmniejszenie* | 928 | 4 366 | 5 294 |
| Stan aktywów brutto na 30.06.2022 | 5 013 | 97 228 | 102 241 |
| Stan odpisów aktualizujących wartość aktywów na 01.01.2022 | 1 590 | - | 1 590 |
| Utworzone w ciągu roku , w tym: | - | - | - |
| - dokonanie odpisów na koszty opłat sądowych w tym: | - | - | - |
| - odniesione na wynik lat ubiegłych | - | - | - |
| - odniesione na wynik bieżącego roku | - | - | - |
| - dokonanie odpisów na należności z tytułu przychodu ujętego MSSF15 | - | - | - |
| Zmniejszenia w tym: | - | - | - |
| - wykorzystanie odpisów aktualizujących | - | - | - |
| - rozwiązanie odpisów aktualizujących w związku ze spłatą należności | - | - | - |
| - zakończenie postępowań | - | - | - |
| Stan odpisów aktualizujących wartość należności na 30.06.2022 | 1 590 | - | 1 590 |
| Aktywa netto z tytułu realizacji umów MSSF 15 | 3 423 | 97 228 | 100 651 |

| | | | |
|-------------------|-------|--------|--------|
| - długoterminowe | 2 396 | 5 357 | 7 753 |
| - krótkoterminowe | 1 027 | 91 871 | 92 898 |

* Należności z tyt. MSSF 15 szacowane są na podstawie portfela spraw i statusu spraw na dzień bilansowy. Zmniejszenie wykazane w tabeli Wyszczególnienie Aktywa z tytułu realizacji umów MSSF jest ujemną zmianą stanu w stosunku do szacunku do na poprzedni dzień bilansowy.

Nota 8. Wydatki na nabycie cesji wierzytelności

Specyfikacja wydatków na nabycie cesji wierzytelności

| Wyszczególnienie | 30.06.2022 | 31.12.2021 |
|---|---------------|---------------|
| Wydatki na nabycie cesji wierzytelności, w tym | 17 481 | 21 524 |
| - długoterminowe | 9 382 | 10 703 |
| - krótkoterminowe | 8 099 | 10 822 |

Zmiana stanu wydatków na nabycie cesji wierzytelności

| Wyszczególnienie | 30.06.2022 | 31.12.2021 |
|---|---------------|---------------|
| Stan aktywowanych wydatków na początek okresu | 21 524 | 29 327 |
| zwiększenia | 1 954 | 9 102 |
| zmniejszenia w tym: | 5 949 | 16 625 |
| - wykorzystanie (rozliczenie kosztów po uzyskaniu przychodu) | 5 830 | 16 625 |
| Odpis aktualizujący | (47) | (280) |
| - zwiększenia | 77 | 389 |
| - zmniejszenia | 30 | 109 |
| Stan aktywowanych wydatków na koniec okresu | 17 481 | 21 524 |

Segment dochodzenia roszczeń z tytułu szkód w pojazdach dotyczy dochodzenia roszczeń wynikających ze zdarzeń objętych obowiązkowym ubezpieczeniem odpowiedzialności cywilnej posiadaczy pojazdów mechanicznych, na skutek których konsument doznał szkody majątkowej w pojeździe. Świadczenia dochodzone w ramach obowiązkowego ubezpieczenia OC sprawcy zdarzenia wypłacane są przez zakład ubezpieczeń, który w chwili zdarzenia udzielał ochrony ubezpieczeniowej (poza usługą Bezpośredniej Likwidacji Szkód). Usługa Grupy w obszarze szkód w pojazdach polega na weryfikacji możliwości uzyskania odszkodowania dla konsumenta na podstawie zebranej dokumentacji szkodowej. Następnie, w przypadku pozytywnej weryfikacji, Grupa przystępuje do sprecyzowania w imieniu konsumenta (lub w przypadku cesji wierzytelności w imieniu własnym) roszczeń do właściwego podmiotu zobowiązanego oraz kontroluje prawidłowość procesu postępowania likwidacyjnego. Prowadzenie sprawy dzieli się na etap polubowny oraz etap postępowania sądowego, w przypadku odmowy wypłaty lub zaniżenia świadczenia w tym pierwszym. W segmencie szkód w pojazdach Grupa przyjęła model nabywania wierzytelności w drodze cesji, w tym także powierniczych oraz działanie w imieniu i na rzecz konsumenta z modelu płatności od efektu (success fee).

Nota 9. Zobowiązania z tytułu dostaw i usług oraz pozostałe zobowiązania

Specyfikacja zobowiązań z tytułu dostaw i usług oraz pozostałych zobowiązań

| Wyszczególnienie | 30.06.2022 | 31.12.2021 |
|--------------------------------------|---------------|---------------|
| Zobowiązania z tytułu dostaw i usług | 12 059 | 15 978 |
| Pozostałe zobowiązania | 8 092 | 3 281 |
| Rozliczenia międzyokresowe | 635 | 576 |
| Razem, w tym | 20 785 | 19 834 |
| - długoterminowe | 25 | 2 |
| - krótkoterminowe | 20 760 | 19 832 |

Grupa Kapitałowa na bieżąco spłaca Zobowiązania z tytułu realizacji usług. Zobowiązania te posiadają 14 dniowy termin płatności wynikający z zawieranych przez spółki z Grupy umów.

Pozostałe zobowiązania

| Wyszczególnienie | 30.06.2022 | 31.12.2021 |
|--------------------------------------|--------------|--------------|
| Zobowiązania publiczno-prawne | 2 317 | 1 997 |
| Podatek VAT | 1 448 | 1 218 |
| Podatek dochodowy od osób fizycznych | 133 | 162 |

| | | |
|---|--------------|--------------|
| Składki na ubezpieczenie społeczne (ZUS) | 602 | 588 |
| Pozostałe | 134 | 29 |
| Pozostałe zobowiązania: | 5 774 | 1 284 |
| Zobowiązania wobec pracowników z tytułu wynagrodzeń | 336 | 463 |
| Inne zobowiązania | 5 439 | 821 |
| Razem pozostałe zobowiązania | 8 092 | 3 281 |

Na pozostałe zobowiązania na 30 czerwca 2022 roku składały się przede wszystkim zobowiązania z tytułu wypłaty dywideny w kwocie 4 920 tys. PLN.

Nota 10. Rezerwy

Specyfikacja pozostałych rezerw

| Wyszczególnienie | 30.06.2022 | | 31.12.2021 | |
|------------------------------------|---------------|--|--------------|--|
| | | | | |
| Rezerwy na zobowiązania handlowe | 22 561 | | 6 118 | |
| Rezerwy na świadczenia pracownicze | 276 | | 401 | |
| Razem, w tym: | 22 837 | | 6 519 | |
| - długoterminowe | 91 | | 155 | |
| - krótkoterminowe | 22 746 | | 6 364 | |

Główną pozycję rezerw w Grupie stanowią rezerwy na zobowiązania z tytułu wynagrodzeń (provizji, w tym naliczonych do oszacowanych przychodów MSSF 15) współpracowników Spółki oraz rezerw na inne zobowiązania wobec kontrahentów Spółki.

Nota 11. Informacja o instrumentach finansowych

Wartość godziwa aktywów i zobowiązań finansowych

| Wyszczególnienie | Kategoria zgodnie z MSSF 9 | Wartość bilansowa | | Wartość godziwa | |
|--|----------------------------------|-------------------|------------|-----------------|------------|
| | | 30.06.2022 | 31.12.2021 | 30.06.2022 | 31.12.2021 |
| Aktywa finansowe | | | | | |
| Należności z tytułu dostaw i usług oraz inne należności | AFWZK | 15 903 | 15 709 | 15 903 | 15 709 |
| Aktywa z tytułu realizacji umów MSSF 15 | AFWZK | 100 651 | 38 875 | 100 651 | 38 875 |
| Wydatki na nabycie cesji wierzytelności | AFWWG | 17 481 | 21 524 | 17 481 | 21 524 |
| Pozostałe aktywa finansowe | AFWZK | 2 338 | 1 128 | 2 338 | 1 128 |
| Zobowiązania finansowe | | | | | |
| Kredyty i pożyczki | ZFWZK | 23 437 | 25 660 | 23 437 | 25 660 |
| Zobowiązania z tytułu leasingu | ZFWZK | 2 276 | 2 711 | 2 276 | 2 711 |
| Zobowiązania z tytułu dostaw i usług oraz pozostałe zobowiązania | ZFWZK | 20 785 | 19 834 | 20 785 | 19 834 |

Użyte skróty:

AFWZK - Aktywa finansowe wycenianie wg. zamortyzowanego kosztu

AFWWG - Aktywa finansowe wyceniane w wartości godziwej przez wynik

ZFWZK - Zobowiązania finansowe wycenianie wg. zamortyzowanego kosztu

Hierarchia wartości godziwej na 30 czerwca 2022 roku

| Wyszczególnienie | 30.06.2022 | | |
|---|------------|----------|----------|
| | poziom1 | poziom 2 | poziom 3 |
| Aktywa finansowe wyceniane w wartości godziwej przez wynik finansowy | - | - | 17 481 |
| Zobowiązania finansowe wyceniane do wartości godziwej przez wynik finansowy | - | - | - |
| Instrumenty zabezpieczające aktywa | - | - | - |
| Instrumenty zabezpieczające pasywa | - | - | - |

Hierarchia wartości godziwej na 31 grudnia 2021 roku

| Wyszczególnienie | 31.12.2021 | | |
|---|------------|----------|----------|
| | poziom1 | poziom 2 | poziom 3 |
| Aktywa finansowe wyceniane w wartości godziwej przez wynik finansowy | - | - | 21 524 |
| Zobowiązania finansowe wyceniane do wartości godziwej przez wynik finansowy | - | - | - |
| Instrumenty zabezpieczające aktywa | - | - | - |

Nota 12. Zarządzanie kapitałem

Głównym celem zarządzania kapitałem Grupy jest utrzymanie dobrego ratingu kredytowego i bezpiecznych wskaźników kapitałowych, które wspierają działalność operacyjną Grupy i zwiększają wartość dla jej akcjonariuszy.

Grupa zarządza strukturą kapitałową i w wyniku zmian warunków ekonomicznych wprowadza do niej zmiany. W związku ze znaczną nadpłynnością finansową Grupa zmieniła politykę dywidendy dla akcjonariuszy.

Grupa monitoruje stan kapitałów stosując wskaźnik dźwigni, który jest liczony jako stosunek zadłużenia netto do sumy kapitałów powiększonych o zadłużenie netto. Zasady Grupy stanowią, by wskaźnik ten mieścił się w przedziale 20% - 40%. Do zadłużenia netto Grupa wlicza oprocentowane kredyty i pożyczki, zobowiązania z tytułu dostaw i usług i inne zobowiązania, pomniejszone o środki pieniężne i ekwiwalenty środków pieniężnych. Kapitał obejmuje zamienne akcje uprzywilejowane, kapitał własny należny akcjonariuszom jednostki dominującej pomniejszony o kapitały rezerwowe z tytułu niezrealizowanych zysków netto. Projekcje związane z nakładami inwestycyjnymi w Grupie Kapitałowej pozwalają na podział dywidendy pośród akcjonariuszy.

| Wyszczególnienie | 30.06.2022 | 31.12.2021 |
|--|------------|------------|
| Oprocentowane kredyty i pożyczki | 23 437 | 25 660 |
| Zobowiązania z tytułu leasingu | 2 276 | 2 711 |
| Zobowiązania z tytułu dostaw i usług oraz pozostałe zobowiązania | 20 785 | 19 834 |
| Minus środki pieniężne i ich ekwiwalenty | (4 980) | (4 127) |
| Zadłużenie netto | 41 518 | 44 078 |
| Zamienne akcje uprzywilejowane | - | - |
| Kapitał własny | 107 465 | 69 516 |
| Kapitały rezerwowe z tytułu niezrealizowanych zysków netto | - | - |
| Kapitał razem | 107 465 | 69 516 |
| Kapitał i zadłużenie netto | 148 983 | 113 594 |
| Wskaźnik dźwigni | 28% | 39% |

Osiągnięty przez Grupę wynik finansowy w I półroczu 2022 roku korzystnie wpłynął na wartość wskaźnika dźwigni finansowej, który poprawił się o 9 punktów procentowych.

Nota 13. Aktywa i zobowiązania warunkowe

Grupa Kapitałowa nie posiada zobowiązań warunkowych oraz poręczeń wobec podmiotów zewnętrznych.

W dniu 2 października 2018 r. Zarząd VOTUM S.A. poręczył weksel in blanco wystawiony przez spółkę zależną – Polskie Centrum Rehabilitacji Funkcjonalnej VOTUM S.A. z siedzibą w Krakowie w celu zabezpieczenia roszczeń z umowy o kredyt w wysokości 7 700 tys. PLN zawartej w dniu 2 października 2018 r. z Bankiem ING Bank Śląski S.A. z siedzibą w Katowicach. W dniu 29 czerwca 2021 roku został zawarty aneks do powyższej umowy zwiększający kwotę finansowania oraz poręczenia do wartości 10 700 tys. PLN.

W razie nieuregulowania przez Kredytobiorcę w sposób terminowy wierzytelności Banku z tytułu Umowy Kredytu, Bank ma prawo wypełnić weksel na łączną sumę odpowiadającą wysokości wymagalnej wierzytelności Banku wraz z odsetkami, prowizjami oraz wszelkimi innymi kosztami wynikającymi z wyżej wymienionej Umowy Kredytowej.

Nota 14. Wynagrodzenie wyższej kadry kierowniczej i rady nadzorczej

Wynagrodzenie wypłacone lub należne członkom Zarządu podmiotu dominującego, członkom Zarządu podmiotów zależnych, kluczowemu kierownictwu oraz członkom Rad Nadzorczych spółek z Grupy Kapitałowej przedstawia poniższa tabela.

| Wyszczególnienie | Funkcja | 01.01.2022- 30.06.2022 | 01.01.2021- 30.06.2021 |
|--|--------------------------------|---------------------------|---------------------------|
| Wynagrodzenie Członków Zarządu jednostki dominującej | | | |
| Bartłomiej Krupa | Prezes Zarządu | 402 | 556 |
| Kamil Krążek* | Wiceprezes Zarządu | 165 | 246 |
| Tomasz Stanisławski* | Wiceprezes Zarządu | 134 | 234 |
| Kacper Jankowski** | Wiceprezes Zarządu | 3 | - |
| Razem | | 704 | 1 036 |
| Wynagrodzenia członków Zarządów pozostałych spółek w Grupie Kapitałowej oraz kluczowej kadry kierowniczej | | 3 321 | 2 812 |
| Wynagrodzenia członków Rady Nadzorczej | | | |
| Andrzej Dadełto | Przewodniczący Rady Nadzorczej | 308 | 293 |

| | | | |
|-------------------|------------------------------------|------------|------------|
| Andrzej Łebek | Wiceprzewodniczący Rady Nadzorczej | 108 | 106 |
| Jerzy Krawczyk | Członek Rady Nadzorczej | 6 | 7 |
| Marek Stokłosa | Członek Rady Nadzorczej | 8 | 10 |
| Joanna Wilczyńska | Członek Rady Nadzorczej | 59 | 58 |
| Marek Wierzbą | Członek Rady Nadzorczej | 6 | 7 |
| Razem | | 494 | 481 |

*Do dnia pełnienia funkcji

**Od dnia pełnienia funkcji

Warunki transakcji z podmiotami powiązanymi

Transakcje z podmiotami powiązanymi odbywają się na warunkach rynkowych. Cena transakcji ustalana jest na zasadach rynkowych w taki sposób, jakby podmioty uczestniczące w transakcji stanowiły odrębne, niepowiązane podmioty funkcjonujące na rynku.

Inne transakcje z udziałem członków Zarządu

Transakcje z podmiotami powiązanymi odbywają się na warunkach rynkowych. Cena transakcji ustalana jest na zasadach rynkowych w taki sposób, jakby podmioty uczestniczące w transakcji stanowiły odrębne, niepowiązane podmioty funkcjonujące na rynku.

Nota 15. Transakcje z jednostkami powiązanymi

Poniższa tabela przedstawia łączne kwoty transakcji handlowych zawartych z podmiotami powiązanymi

- Jednostki powiązane konsolidowane

| Wyszczególnienie | Sprzedaż na rzecz podmiotów powiązanych | | Zakupy od podmiotów powiązanych | | Należności od podmiotów powiązanych | | Zobowiązania wobec podmiotów powiązanych | |
|-----------------------------|---|------------|---------------------------------|------------|-------------------------------------|------------|--|------------|
| | 6 m-cy | 6 m-cy | 6 m-cy | 6 m-cy | 30.06.2022 | 31.12.2021 | 30.06.2022 | 31.12.2021 |
| | zakończone | zakończone | zakończone | zakończone | | | | |
| | 30.06.2022 | 30.06.2021 | 30.06.2022 | 30.06.2021 | | | | |
| Jednostka dominująca | 3 210 | 3 163 | 6 631 | 9 139 | 3 200 | 2 | 7 014 | 9 |
| Jednostki zależne | 29 248 | 30 795 | 25 827 | 24 819 | 17 073 | 17 | 13 259 | 11 |

- Jednostki powiązane niekonsolidowane

| Wyszczególnienie | Sprzedaż na rzecz podmiotów powiązanych | | Zakupy od podmiotów powiązanych | | Należności od podmiotów powiązanych | | Zobowiązania wobec podmiotów powiązanych | |
|--------------------------------|---|------------|---------------------------------|------------|-------------------------------------|------------|--|------------|
| | 6 m-cy | 6 m-cy | 6 m-cy | 6 m-cy | 30.06.2022 | 31.12.2021 | 30.06.2022 | 31.12.2021 |
| | zakończone | zakończone | zakończone | zakończone | | | | |
| | 30.06.2022 | 30.06.2021 | 30.06.2022 | 30.06.2021 | | | | |
| Jednostki stowarzyszone | 528 | - | 60 | - | 428 | 174 | 13 | 363 |
| Podmiot dominujący* | 25 | 529 | 671 | 491 | 5 | 32 | 26 | 6 |

*Grupa Kapitałowa podmiotu dominującego

Poniższa tabela przedstawia łączne kwoty udzielonych pożyczek oraz odsetek z podmiotami powiązanymi

- Jednostki powiązane konsolidowane

| Wyszczególnienie | Odsetki - przychód finansowy | | Odsetki - koszt finansowy | | Pożyczki udzielone | | Pożyczki zaciągnięte | |
|-----------------------------|------------------------------|------------|---------------------------|------------|--------------------|------------|----------------------|------------|
| | 6 m-cy | 6 m-cy | 6 m-cy | 6 m-cy | 30.06.2022 | 31.12.2021 | 30.06.2022 | 31.12.2021 |
| | zakończone | zakończone | zakończone | zakończone | | | | |
| | 30.06.2022 | 30.06.2021 | 30.06.2022 | 30.06.2021 | | | | |
| Jednostka dominująca | 247 | 110 | 133 | 23 | 8 236 | 7 489 | 4 227 | 4 094 |
| Jednostki zależne | 368 | 104 | 482 | 190 | 12 342 | 10 850 | 16 351 | 14 245 |

- Jednostki powiązane niekonsolidowane

| Wyszczególnienie | Odsetki - przychód finansowy | | Odsetki - koszt finansowy | | Pożyczki udzielone | | Pożyczki zaciągnięte | |
|--------------------------------|------------------------------|------------|---------------------------|------------|--------------------|------------|----------------------|------------|
| | 6 m-cy | 6 m-cy | 6 m-cy | 6 m-cy | 30.06.2022 | 31.12.2021 | 30.06.2022 | 31.12.2021 |
| | zakończone | zakończone | zakończone | zakończone | | | | |
| | 30.06.2022 | 30.06.2021 | 30.06.2022 | 30.06.2021 | | | | |
| Jednostki stowarzyszone | 38 | - | - | - | 1 585 | 552 | - | - |
| Podmiot dominujący* | - | - | - | - | - | - | - | - |

*Grupa Kapitałowa podmiotu dominującego

Na dzień 30 czerwca 2022 roku wystąpiły również zobowiązania z tytułu niewypłaconej dywidendy przez VOTUM S.A. na rzecz podmiotu dominującego w kwocie 2 522 tys. PLN.

Jednostka dominująca Grupy Kapitałowej VOTUM

VOTUM S.A.

Podmiot dominujący w stosunku do VOTUM S.A.

DSA Financial Group S.A.

Jednostka stowarzyszona

Na koniec czerwca 2022 roku Grupa posiadała jednostkę stowarzyszoną – Votum Energy S.A.

Wspólne przedsięwzięcie

W okresie objętym śródrocznym skróconym skonsolidowanym sprawozdaniem finansowym Grupa nie uczestniczyła we wspólnych przedsięwzięciach, w których byłaby współnikiem.

Warunki transakcji z podmiotami powiązаныmi

Wszystkie transakcje pomiędzy podmiotami powiązаныmi odbyły się na warunkach równorzędnych z tymi, które obowiązują w transakcjach zawartych na warunkach rynkowych.

Pożyczki udzielone członkom Zarządu

Na dzień 30 czerwca 2022 roku nie wystąpiły pożyczki udzielone członkom Zarządu.

Nota 16. Rodzaj oraz kwoty pozycji wpływających na aktywa, zobowiązania, kapitał własny, zysk netto lub przepływy pieniężne, które są nietypowe ze względu na ich rodzaj, wielkość lub częstotliwość

W okresie objętym śródrocznym skróconym skonsolidowanym sprawozdaniem finansowym nie wystąpiły pozycje nietypowe ze względu na ich rodzaj, wielkość lub częstotliwość.

Nota 17. Rodzaj oraz kwoty zmian wartości szacunkowych kwot, które były prezentowane w poprzednich okresach śródrocznych bieżącego roku obrotowego, lub zmiany wartości szacunkowych kwot, które były prezentowane w poprzednich latach obrotowych

Najścisotniejsze zmiany wartości szacunkowych dotyczy aktywa z tytułu realizacji umów MSSF 15, które zostały zaprezentowane w nocie nr 4.

Nota 18. Sprawy sądowe

Na dzień sporządzenia śródrocznego skróconego skonsolidowanego sprawozdania finansowego nie prowadzono spraw sądowych, których wartość sporu stanowiłaby co najmniej 10% kapitału własnego Grupy.

Nota 19. Emisja, wykup i spłata dłużnych i kapitałowych papierów wartościowych**Emisja dłużnych papierów wartościowych**

Grupa Kapitałowa nie emitowała dłużnych papierów wartościowych w okresie objętym śródrocznym skróconym skonsolidowanym sprawozdaniem finansowym.

Emisja kapitałowych papierów wartościowych

Grupa nie emitowała kapitałowych papierów wartościowych w okresie objętym śródrocznym skróconym skonsolidowanym sprawozdaniem finansowym.

Konwersja obligacji na akcje

W okresie objętym śródrocznym skróconym skonsolidowanym sprawozdaniem finansowym nie wystąpiła konwersja obligacji na akcje.

Nota 20. Wypłacona (lub zadeklarowana) dywidenda

W Grupie obowiązuje polityka w zakresie wypłaty dywidendy na lata 2022-2024, zgodnie z którą Zarząd jednostki dominującej będzie rekomendował w zależności od bieżącej sytuacji gospodarczej i ekonomicznej jednostki dominującej:

- wypłatę zysku netto dla akcjonariuszy w formie dywidendy lub nabycia akcji własnych w wyniku oferty skierowanej do wszystkich akcjonariuszy (buy-back) w następujący sposób:
 - dywidenda lub buy-back wyniesie od 25% do 50% zysku netto Grupy Kapitałowej VOTUM przyporządkowanej podmiotowi dominującemu, jednak nie więcej niż 100% zysku netto Votum S.A.,
 - metoda obliczeniowa ostatecznej wartości dywidendy przeznaczonej do wypłaty będzie polegała na przeliczeniu dywidendy na kwotę przypadającą na 1 akcję i zaokrągleniu wyniku w dół do pełnych groszy,
 - metoda obliczeniowa ostatecznej wartości środków przeznaczonych na nabycie akcji własnych w wyniku oferty skierowanej do wszystkich akcjonariuszy (buy-back) będzie analogiczna do metody obliczenia wartości środków przeznaczonych na dywidendę;
- przeznaczenie całego lub części zysku netto na kapitał rezerwowany utworzony z przeznaczeniem na wypłatę dywidendy.

Dnia 22 czerwca 2022 roku Zwyczajne Walne Zgromadzenie Votum S.A. podjęło uchwałę w sprawie przeznaczenia zysku Spółki za rok obrotowy 2021 w kwocie 4 920 tys. zł na wypłatę dywidendy dla akcjonariuszy. Wysokość dywidendy przypadającej na jedną akcję wyniosła 0,41 zł. Liczba akcji objętych dywidendą wynosi 12 000 000. Dzień dywidendy ustalono na 22 września 2022 r., dzień wypłaty dywidendy na 12 grudnia 2022 r.

Nota 21. Covid 19

Od czasu wystąpienia pandemii związanej z koronawirusem COVID-19 Grupa wprowadziła i podtrzymuje dotychczas działania o charakterze prewencyjnym, oparte o zalecenia profilaktyczne oraz mające na celu minimalizację ekspozycji swoich pracowników oraz współpracowników na ryzyko zachorowania, jak i zapewnienie ciągłości operacyjnej. Zapewniono ciągłość obsługi klientów i zgłaszania ich roszczeń, dzięki wdrożeniu komunikacji elektronicznej ze wszystkimi ubezpieczycielami. Działania podjęte przez Grupę w zakresie wdrażania komunikacji elektronicznej z bankami, skutkowało zaakceptowaniem takiej formy komunikacji przez część banków w zakresie dotyczącym postępowania reklamacyjnego. Obecnie praca zdalna nie odbiega w swej efektywności w istotny sposób od modelu tradycyjnego, a nawet w niektórych segmentach np. bankowym, przewyższa oczekiwany poziom. Klienci Grupy VOTUM mogą korzystać z form komunikacji elektronicznej, w szczególności z dedykowanego tej grupie Panelu klienta, który umożliwia dostęp do wszystkich informacji o sprawie aktualizowanych na bieżąco online. Pandemia przyczyniła się do przyspieszenia przeniesienia działalności Grupy do Internetu w większym zakresie, jak dotychczas oraz do dynamiczniejszego rozwoju sprzedaży usług w Internecie w całej grupie kapitałowej, co w ocenie Zarządu jednostki dominującej stanowi pozytywnie przekłada się na rozwój działalności operacyjnej Grupy. Przerwanie ciągłości pracy sądów w początkowym okresie nie miało istotnego wpływu na wyniki finansowe, dlatego Zarząd jednostki dominującej nie zakłada, aby ewentualne ponowne przerwanie ciągłości pracy miało istotny wpływ na wyniki finansowe Grupy.

Nota 22. Wpływ konfliktu zbrojnego na Ukrainie na działalność operacyjną i finansową Grupy

W ocenie Zarządu jednostki dominującej trwający konflikt na Ukrainie będzie w dalszym ciągu wpływać na sytuację makroekonomiczną w kraju i na świecie i może to prowadzić do dalszego wzrostu inflacji i stóp procentowych, co przełoży się na sytuację gospodarczą w krajach, w których Grupa prowadzi swoją działalność, w tym możliwe spowolnienie wzrostu gospodarczego lub nawet recesję. Natomiast skala i wpływ wojny na Ukrainie na sytuację makroekonomiczną są obecnie bardzo trudne do oszacowania.

Na dzień sporządzenia niniejszego śródrocznego skonsolidowanego sprawozdania finansowego Zarząd jednostki dominującej ocenił, że trwający konflikt zbrojny na Ukrainie nie ma wpływu na ocenę kontynuacji działalności przez Grupę.

Grupa ocenia, że zmiany sytuacji makroekonomicznej w Europie i na świecie spowodowane przez konflikt zbrojny na Ukrainie oraz sankcje nakładane na Rosję, mogą wpłynąć na niektóre założenia i szacunki dokonywane przez Grupę. W konsekwencji może to prowadzić do istotnych korekt wartości bilansowej niektórych aktywów i zobowiązań w kolejnych okresach sprawozdawczych. Niemniej jednak na tym etapie, biorąc pod uwagę, że sytuacja na Ukrainie zmienia się z dnia na dzień, Zarząd nie jest w stanie wiarygodnie oszacować wpływu tych zdarzeń na przyszłe wyniki finansowe Grupy. Grupa na bieżąco monitoruje rozwój wydarzeń na Ukrainie i dostosowuje swoje działania do zmieniających się warunków rynkowych.

Niemniej jednak, w przypadku przedłużającego się konfliktu zbrojnego na Ukrainie i realizacji negatywnych scenariuszy wpływu wojny na sytuację gospodarczą na świecie, może mieć to negatywny wpływ również na działalność Grupy, zarówno od strony organizacyjnej jak i płynnościowej.

Grupa w dniu 11 lutego 2022 r. dokonała sprzedaży 100% posiadanych udziałów w spółce VIDSHKODUVANNYA sp. z o. o. i finalnie zaprzestała działalności na rynku ukraińskim, co dodatkowo ograniczyło ryzyko Grupy od działań wojennych prowadzonych na terytorium Ukrainy.

Nota 23. Zdarzenia po dniu bilansowym

Do dnia sporządzenia skróconego śródrocznego sprawozdaniem finansowym nie wystąpiły istotne zdarzenia po dacie bilansu, poza opisanymi poniżej:

- W dniu 18 lipca 2022 r. VOTUM S.A. wraz ze spółkami zależnymi – BeCARed.pl S.A., Votum Odszkodowania S.A. oraz DSA Investment S.A. zawarli z ING Bank Śląski S.A. z siedzibą w Katowicach aneks do umowy wieloproduktowej z dnia 26 marca 2020 r. obejmujący kredyt w rachunku bankowym w kwocie 3 202 tys. PLN, którego termin spłaty przypada na dzień 30.06.2023 r., który jest jednocześnie ostatecznym dniem wymagalności, dotychczasowy kredyt obrotowy w łącznej kwocie 10 000 tys. PLN, którego termin spłaty przypada na dzień 30.06.2023 r., który jest jednocześnie ostatecznym dniem wymagalności, pozostały do spłaty kredyt inwestycyjny na zakup prawa użytkowania wieczystego wraz z budynkiem przy ul. Wyścigowej 56i we Wrocławiu w kwocie 3 422 tys. PLN, którego termin spłaty przypada na dzień 05.03.2026 r., który jest jednocześnie ostatecznym dniem wymagalności.

Kwota łącznego limitu kredytowego ustalonego na mocy aneksu wynosi 16 624 tys. PLN.

Jako zabezpieczenie zawartego aneksu zostały przyjęte:

- hipoteka umowna na prawie użytkowania wieczystego nieruchomości gruntowej wraz z prawem własności znajdującego się na niej budynku należącego do VOTUM S.A.,
- cesja praw z polisy ubezpieczeniowej nieruchomości należącej do VOTUM S.A.,
- oświadczenie VOTUM S.A. a o poddaniu się egzekucji w trybie art. 777 par. 1 pkt 5 Kodeksu postępowania cywilnego, dotyczącego obowiązku zapłaty sumy pieniężnej do wysokości 24 936 tys. PLN,
- weksel własny in blanco wraz z deklaracją wekslową dla wskazanych wyżej spółek zależnych.

Nota 24. Zatwierdzenie śródrocznego skróconego sprawozdania finansowego

Śródroczne skrócone skonsolidowane sprawozdanie finansowe sporządzone na dzień i za okres zakończony 30 czerwca 2022 roku zostało zatwierdzone do publikacji przez Zarząd jednostki dominującej w dniu 22 września 2022 roku.

Podpisy Członków Zarządu:

.....
Bartłomiej Krupa – Prezes Zarządu

.....
Kacper Jankowski – Wiceprezes Zarządu

Podpis osoby sporządzającej śródroczne skrócone skonsolidowane sprawozdanie finansowe

.....
Anna Sulima-Kułatka – Główny Księgowy