

Raport
Kwartalny

InteliWISE

InteliWISE

Raport kwartalny jednostkowy i skonsolidowany
za okres od 01 stycznia 2019 r. do 31 marca 2019 r.

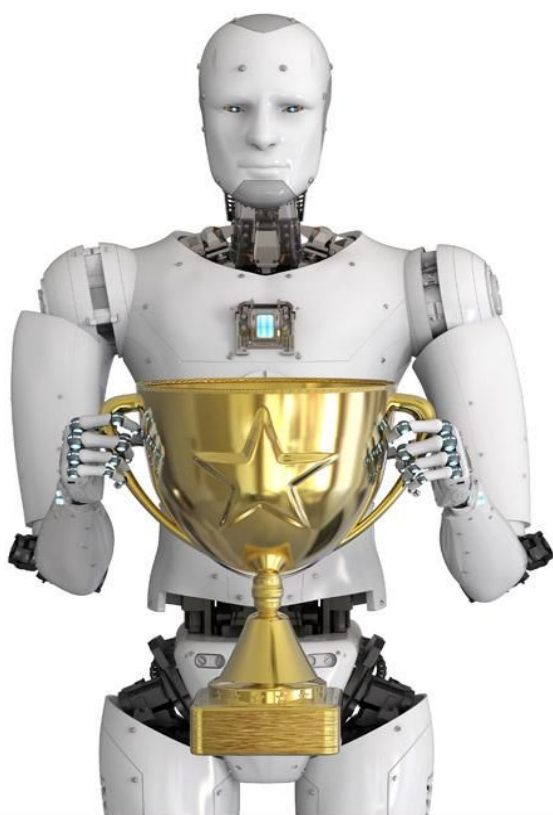

**Numer 1 na rynku
dostawców
AI-Chatbotów
w Polsce***

*Pod względem przychodów z wdrożeń oraz świadczenia rozwiązań typu Chatbot w Polsce w roku 2018

Spis treści.

1. Podstawowe informacje o Spółce.	2
1.1. Kapitał zakładowy.	3
1.2. Akcjonariat.	3
1.3. Rada Nadzorcza.	4
2. Opis przyjętych zasad rachunkowości.	5
3. Opis organizacji grupy kapitałowej, ze wskazaniem jednostek podlegających konsolidacji.	6
4. Informacje dotyczące liczby osób zatrudnionych przez emitenta, w przeliczeniu na pełne etaty.	6
5. Kwartalne sprawozdanie finansowe Emitenta.	7
6.1 Bilans Emitenta (dane w zł).	7
6.2 Rachunek zysków i strat Emitenta (dane w zł).	8
6.3 Zestawienie zmian w kapitale Emitenta (dane w zł).	9
6.4 Rachunek przepływów pieniężnych Emitenta (dane w zł).	10
6. Kwartalne skonsolidowane sprawozdanie finansowe Emitenta.	12
6.5 Bilans Grupy (dane w zł).	12
6.6 Rachunek zysków i strat Grupy (dane w zł).	13
6.7 Zestawienie zmian w kapitale Grupy (dane w zł).	15
6.8 Rachunek przepływów pieniężnych Grupy (dane w zł).	15
7. Istotne dokonania lub niepowodzenia Emitenta w okresie, którego dotyczy raport, wraz z opisem najważniejszych czynników i zdarzeń w szczególności o nietypowym charakterze, mających wpływ na osiągnięte wyniki.	17
8. Opis stanu realizacji działań i inwestycji emitenta oraz Harmonogramu ich realizacji (w przypadku gdy dokument informacyjny Emitenta zawierał informacje, o których mowa w § 10 pkt 13a) załącznika nr 1 do Regulaminu alternatywnego systemu obrotu).	18
9. Informacja Zarządu na temat aktywności, jaką w okresie objętym raportem Emitent podjął w obszarze rozwoju prowadzonej działalności w szczególności poprzez działania nastawione na wprowadzenie rozwiązań innowacyjności.	18
10. Stanowisko Zarządu odnośnie do możliwości zrealizowania podanych do publicznej wiadomości prognoz wyników na 2019 rok w świetle zaprezentowanych danych finansowych za okres od 01.03.2019r. do 31.03.2019r.	19

1. Podstawowe informacje o Spółce.

DANE EMITENTA	
Firma:	InteliWISE Spółka Akcyjna
Zarząd:	Prezes Zarządu – Marcin Strzałkowski
Siedziba:	Warszawa, Polska
Adres:	ul. Ursynowska 72, 02-605 Warszawa, Polska
KRS:	0000297672
Oznaczenie Sądu:	Sąd Rejonowy dla m.st. Warszawy, XIII Wydział Gospodarczy KRS
REGON:	14 0000 046
NIP:	EU 525 23 23 343
LEI:	259400GOQXAOTXQH9J57
Telefon:	(+48) 22 765 6000, FAX 22 379 7441
Ticker NC	ITL
E-mail:	info@inteliwise.com
www:	www.inteliwise.com

1.1. Kapitał zakładowy.

DATA WZA/ KRS	EMISJA AKCJI SERII	CENA NOMINALNA	CENA EMISYJN A	KAPITAŁ ZAKŁADOWY
23.01.2008	seria A - przekształcenie sp. z o.o. w SA	0,10	0,10	500.000 zł
06.02.2008	seria C- subskrypcja prywatna	0,10	0,10	548.891,50 zł
02.05.2010	podwyższenie kapitału seria D1 - Corenson Investments Ltd	0,10	7	608. 891,5 zł
06.06.2010	podwyższenie kapitału seria D2 - oferta menedżerska	0,10	0,10	614.558,5zł
06.06.2010	podwyższenie kapitału seria D3 - oferta menedżerska	0,10	0,20	625.891,5 zł
26.06.2018	realizacja warrantów subskrypcyjnych seria E	0,10	0	680.891,5 zł
Razem kapitał zakładowy				680.891,50 zł

Kapitał zakładowy Emitenta na dzień sporządzenia niniejszego raportu wynosi zatem 680.891,50 zł i dzieli się na:

- o 5.000.000 (pięć milionów) akcji na okaziciela serii A o wartości nominalnej 0,10 (dziesięć groszy) każda,
- o 488.915 (czteryście osiemdziesiąt osiem tysięcy dziewięćset pięćnaście) akcji na okaziciela serii C o wartości nominalnej 0,10 (dziesięć groszy) każda, 600000 (słownie: sześćset tysięcy) akcji na okaziciela serii D1 o wartości nominalnej 0,10 (dziesięć groszy) każda,
- o 56.665 (słownie: pięćdziesiąt sześć tysięcy sześćset sześćdziesiąt pięć) akcji na okaziciela serii D2 o wartości nominalnej 0,10 (dziesięć groszy) każda oraz
- o 113335 (słownie: sto trzysta trzydzieści pięć) akcji na okaziciela serii D3 o wartości nominalnej 0,10 (dziesięć groszy) każda. □
- o 10 gr (dziesięć groszy) każda, o numerach od 000001 (jeden) do 308.000 (trzysta osiem tysięcy).

1.2. Akcjonariat.

W skład akcjonariuszy posiadających bezpośrednio lub pośrednio przez podmioty zależne co najmniej 5% ogólnej liczby głosów na Walnym Zgromadzeniu Emitenta, według stanu posiadania akcji i ich procentowego udziału w kapitale zakładowym na dzień sporządzenia niniejszego raportu, ujawnionych w zawiadomieniach doręczonych Spółce w oparciu o

art. 69 Ustawy o ofercie publicznej i warunkach wprowadzenia instrumentów finansowych do zorganizowanego systemu obrotu oraz spółkach publicznych, wchodzą:

LP	AKCJONARIUSZ	LICZBA AKCJI	% AKCJI	LICZBA GŁOSÓW	% GŁOSÓW NA WZA
1	Xanthippe Investments Ltd.	2 338 748	34,35	2 338 748	34,35
2	Strzałkowski Marcin	693 595	10,19	693 595	10,19
3	Asseco Poland SA	500 000	7,34	500 000	7,34
4	Macioch Elżbieta	600 000	8,81	600 000	8,81

W I kwartale 2019 r. w składzie Akcjonariatu miały miejsce następujące zmiany.

W dniu 8 marca 2019 r. spółka VASTO INVESTMENT s.a.r.l. z siedzibą w Luksemburgu zbyła 4 700 akcji zwykłych na okaziciela InteliWISE S.A. o czym Emitent informował raportem bieżącym nr 2/2019.

Przed dokonaniem ww. transakcji VASTO INVESTMENT s.a.r.l. posiadał 345 098 akcji Spółki, co stanowiło 5,068 % kapitału zakładowego Spółki i dawało 345 098 głosów na Walnym Zgromadzeniu Spółki oraz stanowiło 5,068% głosów na Walnym Zgromadzeniu Spółki. Po dokonaniu ww. transakcji VASTO INVESTMENT s.a.r.l. posiada 340 398 akcji Spółki, co stanowi 4,999 % kapitału zakładowego Spółki i daje 340 398 głosów na Walnym Zgromadzeniu Spółki oraz stanowi 4,999 % głosów na Walnym Zgromadzeniu Spółki.

1.3. Rada Nadzorcza.

LP.	SKŁAD RADY NADZORCZEJ:	FUNKCJE:
1.	Marek Borzestowski	Przewodniczący Rady Nadzorczej
2.	Grzegorz Maciąg	Członek Rady Nadzorczej
3.	Janusz Macioch	Członek Rady Nadzorczej
4.	Paul Bragiel	Członek Rady Nadzorczej
5.	Jarosław Adamski	Członek Rady Nadzorczej

W I kwartale 2019 r. nie miały miejsca żadne zmiany.

2. Opis przyjętych zasad rachunkowości.

Spółka nie przeprowadzała w prezentowanym okresie tj. w okresie od 1 stycznia 2019 r. do 31 marca 2019 r. żadnych zmian zasad rachunkowości. Zasady rachunkowości przyjęte przy sporządzaniu niniejszego sprawozdania finansowego są zgodne z ustawą o rachunkowości z dnia 29 września 1994 r. z późniejszymi zmianami, zwaną dalej „ustawą”.

Niniejsze jednostkowy i skonsolidowany raport okresowy obejmuje kwartalne sprawozdanie finansowe Spółki dominującej InteliWISE S.A. oraz sprawozdania finansowe spółek zależnych, nad którymi InteliWISE S.A. sprawuje kontrolę. Przez kontrolę rozumie się zdolność wpływania na politykę finansową i operacyjną spółki zależnej w celu osiągnięcia korzyści ekonomicznych z jej działalności.

Sprawozdania finansowe Spółki dominującej oraz spółek zależnych objętych niniejszym skonsolidowanym raportem okresowym, sporządza się na ten sam dzień bilansowy tj. na 31 marca 2019 roku.

Spółka zależna InteliDESK sp. z o.o. obejmowana jest konsolidacją metodą pełną. Metoda konsolidacji pełnej polega na łączeniu sprawozdań finansowych Spółki dominującej oraz spółki zależnej poprzez zsumowanie, w pełnej wartości, poszczególnych pozycji aktywów, zobowiązań, kapitału własnego, przychodów oraz kosztów - w celu zaprezentowania Grupy Kapitałowej InteliWISE S.A. w taki sposób, jak gdyby stanowiła ona pojedynczą jednostkę gospodarczą.

Spółka zależna Limtel sp. z o.o. obejmowana jest konsolidacją metodą pełną od dnia 15 marca 2017 roku. Metoda konsolidacji pełnej polega na łączeniu sprawozdań finansowych Spółki dominującej oraz spółki zależnej poprzez zsumowanie, w pełnej wartości, poszczególnych pozycji aktywów, zobowiązań, kapitału własnego, przychodów oraz kosztów - w celu zaprezentowania Grupy Kapitałowej InteliWISE S.A. w taki sposób, jak gdyby stanowiła ona pojedynczą jednostkę gospodarczą.

Ze skonsolidowanego sprawozdania finansowego wyłącza się wszelkie transakcje, salda, przychody i koszty pomiędzy podmiotami powiązanymi objętymi konsolidacją.

Sprawozdanie finansowe objęte niniejszym skonsolidowanym raportem okresowym sporządzone zostało na podstawie ksiąg rachunkowych prowadzonych w roku obrotowym, zgodnie z dokumentacją przyjętych zasad (polityką) rachunkowości jednostek grupy kapitałowej InteliWISE S.A., wprowadzoną do stosowania uchwałami zarządów tych jednostek.

Wprowadzają one:

- 1) zasady ustalania roku obrotowego i okresów sprawozdawczych,
- 2) zasady wyceny aktywów i pasywów oraz ustalania wyniku finansowego,
- 3) zasady prowadzenia ksiąg rachunkowych, w tym zakładowy plan kont,
- 4) wykaz ksiąg rachunkowych,
- 5) dokumentację systemu przetwarzania danych,
- 6) system ochrony danych i ich zbiorów.

Księgi rachunkowe jednostki dominującej Spółki InteliWISE S.A. prowadzone są przez firmę:

Biuro Usług VIKING SP. Z O.O.

NIP: 584 270 59 79

80-299 Gdańsk, ul. Wodnika 44

3. Opis organizacji grupy kapitałowej, ze wskazaniem jednostek podlegających konsolidacji.

W skład Grupy Kapitałowej InteliWISE S.A. wchodzi:

- 1) InteliWISE S.A. z siedzibą w Warszawie – jednostka dominująca,
- 2) InteliDESK sp. z o.o. z siedzibą w Lublinie – jednostka zależna podlegająca konsolidacji pełnej,
- 3) Limtel sp. z o.o. z siedzibą w Olsztynie - do dnia 14 marca 2017 roku była to jednostka stowarzyszona podlegająca konsolidacji metodą praw własności. Od dnia 15 marca 2017 roku w związku z przejściem kontroli nad tą spółką przez Inteliwise S.A., spółka Limtel sp. z o.o. podlega konsolidacji pełnej.

Na dzień sporządzenia raportu oraz na dzień 31 marca 2019 roku jednostka dominująca posiadała 670 udziałów stanowiących 53,60 % udziałów w kapitale zakładowym spółki InteliDESK sp. z o.o. dające taki sam udział głosów oraz ich liczbę na zgromadzeniu wspólników InteliDESK sp. z o.o.

Spółka zależna InteliDESK sp. z o.o. została utworzona dla realizacji pomysłu zgłoszonego przez InteliWise S.A. w ramach projektu pt. „INNOVA-INVEST” oraz pozyskania inwestorów wspierających rozwój tej spółki. Spółka InteliDESK sp. z o.o. koncentruje swoje działania na rozwoju we współpracy ze Spółką i sprzedaży oprogramowania Wirtualny Doradca IT Desk.

Ponadto na dzień sporządzenia raportu oraz na dzień 31 marca 2019 roku InteliWISE S.A. posiadała 2198 (dwa tysiące sto dziewięćdziesiąt osiem) udziałów Limtel sp. z o.o., stanowiących 100,00 % (sto procent) kapitału zakładowego Limtel sp. z o.o. oraz dających taki sam procent głosów na zgromadzeniu wspólników. InteliWISE S.A. sprawuje kontrolę nad spółką Limtel sp. z o.o. w rozumieniu ustawy o rachunkowości oraz ustawy kodeks spółek handlowych. Limtel sp. z o.o. dostarcza wiodącym markom z obszaru e-commerce, administracji publicznej oraz globalnych przedsiębiorstw cloud'owe rozwiązania informatyczne dotyczące obsługi klienta (customer service, cloud communications, web self service). Rozszerzenie Grupy Kapitałowej Inteliwise S.A. o spółkę Limtel sp. z o.o. znacząco wzmocniło ofertę produktową, w szczególności w obszarze najnowszych technologii automatyzacji i wykorzystania AI (Sztucznej Inteligencji) w ramach infolinii, live chat'a oraz chatbot'ów.

4. Informacje dotyczące liczby osób etatów przez emitenta, w przeliczeniu na pełne etaty.

Na dzień 31 marca 2019 r. liczba wynosiła 33,15 etatów, w tym: 1 osoba była na urlopie rodzicielskim i 1 na macierzyńskim.

5. Informacje dotyczące liczby osób zatrudnionych przez emitenta, w przeliczeniu na pełne etaty.

Na dzień 31 marca 2019 r. liczba wynosiła 34 osób, w tym: 1 osoba była na urlopie rodzicielskim i 1 na macierzyńskim.

6. Kwartalne sprawozdanie finansowe Emitenta.

6.1 Bilans Emitenta (dane w zł).

AKTYWA		31.03.18r.	31.03.19r.
A.	AKTYWA TRWAŁE	883,014.46	838,269.15
I.	Wartości niematerialne i prawne	106,750.01	45,750.05
II.	Rzeczowy majątek trwały	6,264.45	22,519.10
III.	Należności długoterminowe	0.00	0.00
IV.	Inwestycje długoterminowe	770,000.00	770,000.00
V.	Długoterminowe rozliczenia międzyokresowe	0.00	0.00
B.	AKTYWA OBROTOWE	951,239.36	1,031,522.23
I.	Zapasy	0.00	0.00
II.	Należności krótkoterminowe	480,391.15	442,602.42
III.	Inwestycje krótkoterminowe	467,174.89	586,197.81
IV.	Krótkoterminowe rozliczenia międzyokresowe	3,673.32	2,722.00
C.	Należne wpłaty na kapitał podstawowy (-)	0.00	0.00
D.	Udziały (akcje) własne (-)	0.00	0.00
AKTYWA RAZEM		1,834,253.82	1,869,791.38
PASywa		31.03.18r.	31.03.19r.
A.	KAPITAŁ (FUNDUSZ) WŁASNY	1,453,458.56	1,573,398.94
I.	Kapitał (fundusz) podstawowy	625,891.50	625,891.50
II.	Kapitał (fundusz) zapasowy, w tym:	10,414,242.26	10,414,242.26
III.	Kapitał (fundusz) z aktualizacji wyceny, w tym:	650,000.00	650,000.00
IV.	Pozostałe kapitały (fundusze) rezerwowe, w tym:	0.00	0.00
V.	Zysk (strata) z lat ubiegłych	-10,293,595.95	-10,000,442.86
VI.	Zysk (strata) netto	56,920.75	-116,291.96
VII.	Odpisy z zysku netto w ciągu roku obrotowego(-)	0.00	0.00
B.	ZOBOWIĄZANIA I REZERWY NA ZOBOWIĄZANIA	380,795.26	296,392.44
I.	Rezerwy na zobowiązania	0.00	0.00
II.	Zobowiązania długoterminowe	0.00	0.00
III.	Zobowiązania krótkoterminowe	373,106.47	288,703.65
IV.	Rozliczenia międzyokresowe	7,688.79	7,688.79
PASywa RAZEM		1,834,253.82	1,869,791.38

6.2 Rachunek zysków i strat Emitenta (dane w zł).

Rachunek zysków i strat		01.01.2018-31.03.2018	01.01.2019-31.03.2019
A.	Przychody netto ze sprzedaży i zrównane z nimi	637,194.90	677,890.68
I.	Przychody netto ze sprzedaży produktów	637,194.90	677,890.88
II.	Zmiana stanu produktów (zwiększenie - wartość dodatnia, zmniejszenie - wartość ujemna)	0.00	0.00
III.	Koszt wytworzenia produktów na własne potrzeby jednostki	0.00	0.00
IV.	Przychody netto ze sprzedaży towarów i materiałów	0.00	0.00
B.	Koszty działalności operacyjnej	587,006.35	794,391.81
I.	Amortyzacja	19,299.77	26,045.51
II.	Zużycie materiałów i energii	5,538.70	5,505.19
III.	Usługi obce	314,994.41	308,077.42
IV.	Podatki i opłaty,	2,441.01	6,070.41
V.	Wynagrodzenia	194,193.19	328,309.15
VI.	Ubezpieczenia społeczne i inne świadczenia	38,308.09	66,631.84
VII.	Pozostałe koszty rodzajowe	12,711.05	53,752.29
VIII.	Wartość sprzedanych towarów i materiałów	0.00	0.00
C.	Zysk (strata) ze sprzedaży (A-B)	50,188.55	-116,501.13
D.	Pozostałe przychody operacyjne	8,995.03	0.00
I.	Zysk z tytułu rozchodu niefinansowych aktywów trwałych	0.00	0.00
II.	Dotacje	0.00	0.00
III.	Aktualizacja wartości aktywów niefinansowych	0.00	0.00
IV.	Inne przychody operacyjne	8,995.03	0.00
E.	Pozostałe koszty operacyjne	0.00	0.00
I.	Strata z tytułu rozchodu niefinansowych aktywów trwałych	0.00	0.00
II.	Aktualizacja wartości aktywów niefinansowych	0.00	0.00
III.	Inne koszty operacyjne	0.00	0.00
F.	Zysk (strata) z działalności operacyjnej (C+D-E)	59,183.58	-116,501.13
G.	Przychody finansowe	1,219.03	909.13

InteliWISE S.A.
Raport Kwartalny za I Q 2019 r.

I.	Dywidendy i udziały w zyskach	0.00	0.00
II.	Odsetki	369.03	249.13
III.	Zysk z tytułu rozchodu aktywów finansowych, w tym:	0.00	0.00
IV.	Aktualizacja wartości inwestycji	0.00	0.00
V.	Inne	850.00	660.00
H.	Koszty finansowe	3,481.86	699.96
I.	Odsetki	38.33	0.00
II.	Strata z tytułu rozchodu aktywów finansowych,	0.00	0.00
III.	Aktualizacja wartości inwestycji	0.00	0.00
IV.	Inne	3,443.53	699.96
I.	Zysk (strata) brutto (F+G+H))	56,920.75	-116,291.96
J.	Podatek dochodowy	0.00	0.00
K.	Pozostałe obowiązkowe zmniejszenie zysku (zwiększenie straty)	0.00	0.00
ZYSK NETTO		56,920.75	-116,291.96

6.3 Zestawienie zmian w kapitale Emitenta (dane w zł).

ZMIANY W KAPITALE	01.01.2018-31.03.2018	01.01.2019-31.03.2019
Kapitał własny na początek okresu	1,391,537.81	1,689,690.90
Kapitał własny na początek okresu po korektach	1,391,537.81	1,689,690.90
Kapitał zakładowy na początek okresu	625,891.50	625,891.50
Kapitał zakładowy na koniec okresu	625,891.50	625,891.50
Należne wpłaty na kapitał zakładowy na początek okresu	0.00	0.00
Kapitał zapasowy na początek okresu	1,049,242.26	10,414,242.26
Stan kapitału zapasowego na koniec okresu	10,414,242.26	10,414,242.26
Kapitał z aktualizacji wyceny na początek okresu	650,000.00	650,000.00
Kapitał z aktualizacji wyceny na koniec okresu	650,000.00	650,000.00
Pozostałe kapitały rezerwowe na początek okresu	0.00	0.00
Zmiany pozostałych kapitałów rezerwowych	0.00	0.00
Pozostałe kapitały rezerwowe na koniec okresu	0.00	0.00
Zysk (strata) z lat ubiegłych na początek okresu	-10,491,141.73	-10,293,595.95
Zysk (strata) z lat ubiegłych na koniec okresu	-10,293,595.95	-10,000,442.86

Wynik netto	56,920.75	-116,291.96
Kapitał własny na koniec okresu	1,453,458.56	1,573,398.94
Kapitał własny, po uwzględnieniu proponowanego podziału zysku (pokrycia straty)		

6.4 Rachunek przepływów pieniężnych Emitenta (dane w zł).

Przepływy pieniężne	01.01.2018-31.03.2018	01.01.2019-31.03.2019
Przepływy środków pieniężnych z działalności operacyjnej		
Zysk (strata) netto	56,920.75	-96,097.23
Korekty razem:	43,212.97	-49,038.65
Amortyzacja	19,299.77	11,469.29
(Zysk)/Strata z tytułu różnic kursowych	0.00	0.00
Odsetki i udziały w zyskach (dywidendy)	0.00	0.00
(Zysk)/Strata z działalności inwestycyjnej	0.00	0.00
Zmiana stanu rezerw	0.00	0.00
Zmiana stanu zapasów	0.00	0.00
Zmiana stanu należności	109,969.48	123,228.08
Zmiana stanu zobowiązań krótkoterminowych, z wyjątkiem pożyczek i kredytów	-87,563.65	-170,337.06
Zmiana stanu rozliczeń międzyokresowych	1,507.37	1,722.51
Inne korekty	0.00	-15,121.47
Przepływy pieniężne netto z działalności operacyjnej	100,133.72	-145,135.88
Przepływy środków pieniężnych z działalności inwestycyjnej		
Wpływy	0.00	0.00
Wydatki	1,391.66	8,047.16
Przepływy pieniężne netto z działalności inwestycyjnej	-1,391.66	-8,047.16
Przepływy środków pieniężnych z działalności finansowej		
Wpływy	5,000.00	0.00

InteliWISE S.A.
Raport Kwartalny za I Q 2019 r.

Wpływy netto z wydania udziałów (emisji akcji) i innych instrumentów kapitałowych oraz dopłat do kapitału	5,000.00	0.00
Kredyty i pożyczki	0.00	0.00
Emisja dłużnych papierów wartościowych	0.00	0.00
Inne wpływy finansowe	0.00	0.00
Wydatki	0.00	0.00
Nabycie udziałów (akcji) własnych	0.00	0.00
Dywidendy i inne wypłaty na rzecz właścicieli	0.00	0.00
Inne, niż wypłaty na rzecz właścicieli, wydatki z tytułu podziału zysku	0.00	0.00
Splaty kredytów i pożyczek	0.00	0.00
Wypuk dłużnych papierów wartościowych	0.00	0.00
Z tytułu innych zobowiązań finansowych	0.00	0.00
Płatności zobowiązań z tytułu umów leasingu finansowego	0.00	0.00
Odsetki	0.00	0.00
Inne wydatki finansowe	0.00	0.00
Przepływy pieniężne netto z działalności finansowej	5,000.00	0.00
Przepływy pieniężne netto razem	103,742.06	-153,183.04
Bilansowa zmiana stanu środków pieniężnych, w tym:	0.00	0.00
- zmiana stanu środków pieniężnych z tytułu różnic kursowych	0.00	0.00
Środki pieniężne na początek okresu	363,432.83	790,984.31
Środki pieniężne na koniec okresu, w tym:	467,174.89	637,801.27
- o ograniczonej możliwości dysponowania		

7. Kwartalne skonsolidowane sprawozdanie finansowe Emitenta.

6.5 Bilans Grupy (dane w zł).

AKTYWA		31.03.18r.	31.03.19r.
A.	AKTYWA TRWAŁE	120,230.93	72,790.54

InteliWISE S.A.
Raport Kwartalny za I Q 2019 r.

I.	Wartości niematerialne i prawne	106,750.01	45,750.05
II.	Rzeczowy majątek trwały	10,980.92	24,540.49
III.	Należności długoterminowe	0.00	0.00
IV.	Inwestycje długoterminowe	2,500.00	2,500.00
V.	Długoterminowe rozliczenia międzyokresowe	0.00	0.00
B.	AKTYWA OBROTOWE	1,233,517.78	1,191,233.86
I.	Zapasy	1,119.30	0.00
II.	Należności krótkoterminowe	746,346.10	550,773.74
III.	Inwestycje krótkoterminowe	482,379.06	637,668.12
IV.	Krótkoterminowe rozliczenia międzyokresowe	3,673.32	2,792.00
C.	Należne wpłaty na kapitał podstawowy (-)	0.00	0.00
D.	Udziały (akcje) własne (-)	0.00	0.00
AKTYWA RAZEM		1,353,748.71	1,264,024.40
PASYWA		31.03.18r.	31.03.19r.
A.	KAPITAŁ (FUNDUSZ) WŁASNY	925,319.70	971,306.81
I.	Kapitał (fundusz) podstawowy	625,891.50	625,891.50
II.	Kapitał (fundusz) zapasowy, w tym:	0.00	0.00
III.	Kapitał (fundusz) z aktualizacji wyceny, w tym:	10,414,242.26	10,414,242.26
IV.	Pozostałe kapitały (fundusze) rezerwowe, w tym:	-10,152,814.64	-9,972,729.72
V.	Zysk (strata) z lat ubiegłych	38,000.58	-96,097.23
VI.	Zysk (strata) netto	0.00	0.00
VII.	Odpisy z zysku netto w ciągu roku obrotowego(-)	0.00	0.00
B.	ZOBOWIĄZANIA I REZERWY NA ZOBOWIĄZANIA	343,645.99	249,481.09
I.	Rezerwy na zobowiązania	0.00	0.00

II.	Zobowiązania długoterminowe	0.00	0.00
III.	Zobowiązania krótkoterminowe	331,657.20	237,492.30
IV.	Rozliczenia międzyokresowe	11,988.79	11,988.79
PASYWA RAZEM		1,353,748.71	1,264,024.40

6.6 Rachunek zysków i strat Grupy (dane w zł).

Rachunek zysków i strat		01.01.2018-31.03.2018	01.01.2019-31.03.2019
A.	Przychody netto ze sprzedaży i zrównane z nimi	804,828.92	732,432.98
I.	Przychody netto ze sprzedaży produktów	804,828.92	732,432.98
II.	Zmiana stanu produktów (zwiększenie - wartość dodatnia, zmniejszenie - wartość ujemna)	0.00	0.00
III.	Koszt wytworzenia produktów na własne potrzeby jednostki	0.00	0.00
IV.	Przychody netto ze sprzedaży towarów i materiałów	0.00	0.00
B.	Koszty działalności operacyjnej	806,673.92	847,024.44
I.	Amortyzacja	13,032.49	11,469.29
II.	Zużycie materiałów i energii	8,766.39	5,538.70
III.	Usługi obce	367,406.45	336,232.25
IV.	Podatki i opłaty,	4,002.51	6,517.35
V.	Wynagrodzenia	336,786.23	362,209.02
VI.	Ubezpieczenia społeczne i inne świadczenia	61,188.48	71,266.54
VII.	Pozostałe koszty rodzajowe	15,491.37	53,791.29
VIII.	Wartość sprzedanych towarów i materiałów	13,115.80	0.00
C.	Zysk (strata) ze sprzedaży (A-B)	-1,845.00	-114,591.46
D.	Pozostałe przychody operacyjne	8,995.03	0.00
I.	Zysk z tytułu rozchodu niefinansowych aktywów trwałych	0.00	0.00

InteliWISE S.A.
Raport Kwartalny za I Q 2019 r.

II.	Dotacje	0.00	0.00
III.	Aktualizacja wartości aktywów niefinansowych	0.00	0.00
IV.	Inne przychody operacyjne	8,995.03	0.00
E.	Pozostałe koszty operacyjne	0.00	0.88
I.	Strata z tytułu rozchodu niefinansowych aktywów trwałych	0.00	0.00
II.	Aktualizacja wartości aktywów niefinansowych	0.00	0.00
III.	Inne koszty operacyjne	0.00	0.88
F.	Zysk (strata) z działalności operacyjnej (C+D-E)	7,150.03	-114,592.34
G.	Przychody finansowe	1,219.03	4,074.27
I.	Dywidendy i udziały w zyskach	0.00	0.00
II.	Odsetki	369.03	249.13
III.	Zysk z tytułu rozchodu aktywów finansowych, w tym:	0.00	0.00
IV.	Aktualizacja wartości inwestycji	0.00	0.00
V.	Inne	850.00	3,825.14
H.	Koszty finansowe	3,694.30	700.63
I.	Odsetki	184.09	0.67
II.	Strata z tytułu rozchodu aktywów finansowych,	0.00	0.00
III.	Aktualizacja wartości inwestycji	0.00	0.00
IV.	Inne	3,510.21	699.96
I.	Zysk (strata) brutto (F+G+H)	4,674.76	-111,218.70
J.	Podatek dochodowy	0.00	0.00
K.	Pozostałe obowiązkowe zmniejszenie zysku (zwiększenie straty)	0.00	0.00
L.	Zysk/Strata mniejszości	33,325.82	15,121.47
ZYSK NETTO		38,000.58	-96,097.23

6.7 Zestawienie zmian w kapitale Grupy (dane w zł).

ZMIANY W KAPITALE	01.01.2018-31.03.2018	01.01.2019-31.03.2019
Kapitał własny na początek okresu	897,569.09	1,082,791.94
Kapitał własny na początek okresu po korektach	897,569.09	1,082,791.94
Kapitał zakładowy na początek okresu	625,891.50	625,891.50
Kapitał zakładowy na koniec okresu	625,891.50	625,891.50
Należne wpłaty na kapitał zakładowy na początek okresu	0.00	0.00
Kapitał zapasowy na początek okresu	10,409,242.26	10,414,242.26
Stan kapitału zapasowego na koniec okresu	10,414,242.26	10,414,242.26
Kapitału z aktualizacji wyceny na początek okresu	0.00	0.00
Kapitału z aktualizacji wyceny na początek okresu	0.00	0.00
Pozostałe kapitały rezerwowe na początek okresu	0.00	0.00
Zmiany pozostałych kapitałów rezerwowych	0.00	0.00
Pozostałe kapitały rezerwowe na koniec okresu	0.00	0.00
Zysk (strata) z lat ubiegłych na początek okresu	-10,372,571.83	-10,323,720.62
Zysk (strata) z lat ubiegłych na koniec okresu	-10,323,720.62	-9,972,729.72
Wynik netto	366,378.79	-96,097.23
Kapitał własny na koniec okresu	1,082,791.94	971,306.81
Kapitał własny, po uwzględnieniu proponowanego podziału zysku (pokrycia straty)		

6.8 Rachunek przepływów pieniężnych Grupy (dane w zł).

Przepływy pieniężne	01.01.2018-31.03.2018	01.01.2019-31.03.2019
Przepływy środków pieniężnych z działalności operacyjnej		
Zysk (strata) netto	9,679.90	-96,097.23
Korekty razem:	57,922.46	-49,038.65
Amortyzacja	13,032.49	11,469.29
(Zysk)/Strata z tytułu różnic kursowych	0.00	0.00
Odsetki i udziały w zyskach (dywidendy)	0.00	0.00
(Zysk)/Strata z działalności inwestycyjnej	0.00	0.00

InteliWISE S.A.
Raport Kwartalny za I Q 2019 r.

Zmiana stanu rezerw	0.00	0.00
Zmiana stanu zapasów	-1,119.30	0.00
Zmiana stanu należności	134,020.80	123,228.08
Zmiana stanu zobowiązań krótkoterminowych, z wyjątkiem pożyczek i kredytów	-89,513.24	-170,337.06
Zmiana stanu rozliczeń międzyokresowych	1,501.71	1,722.51
Inne korekty	0.00	-15,121.47
Przepływy pieniężne netto z działalności operacyjnej	67,602.36	-145,135.88
Przepływy środków pieniężnych z działalności inwestycyjnej		
Wpływy	0.00	0.00
Wydatki	1,391.66	8,047.16
Przepływy pieniężne netto z działalności inwestycyjnej	-1,391.66	-8,047.16
Przepływy środków pieniężnych z działalności finansowej		
Wpływy	0.00	0.00
Wpływy netto z wydania udziałów (emisji akcji) i innych instrumentów kapitałowych oraz dopłat do kapitału	0.00	0.00
Kredyty i pożyczki	0.00	0.00
Emisja dłużnych papierów wartościowych	0.00	0.00
Inne wpływy finansowe	0.00	0.00
Wydatki	0.00	0.00
Nabycie udziałów (akcji) własnych	0.00	0.00
Dywidendy i inne wypłaty na rzecz właścicieli	0.00	0.00
Inne, niż wypłaty na rzecz właścicieli, wydatki z tytułu podziału zysku	0.00	0.00
Splaty kredytów i pożyczek	0.00	0.00
Wykup dłużnych papierów wartościowych	0.00	0.00
Z tytułu innych zobowiązań finansowych	0.00	0.00
Płatności zobowiązań z tytułu umów leasingu finansowego	0.00	0.00
Odsetki	0.00	0.00
Inne wydatki finansowe	0.00	0.00
Przepływy pieniężne netto z działalności finansowej	0.00	0.00
Przepływy pieniężne netto razem	66,210.70	-153,183.04
Bilansowa zmiana stanu środków pieniężnych, w tym:	0.00	0.00
- zmiana stanu środków pieniężnych z tytułu różnic kursowych	0.00	0.00
Środki pieniężne na początek okresu	416,303.53	790,984.31
Środki pieniężne na koniec okresu, w tym:	482,514.23	637,801.27
- o ograniczonej możliwości dysponowania		

8. Istotne dokonania lub niepowodzenia Emitenta w okresie, którego dotyczy raport, wraz z opisem najważniejszych czynników i zdarzeń w szczególności o nietypowym charakterze, mających wpływ na osiągnięte wyniki.

W I kwartale 2019 roku miały miejsca następujące aktywności :

1. Zawarcie znaczącej umowy z Toyota Bank Polska

Spółka zawarła umowę ze spółką Toyota Bank Polska S.A. z siedzibą w Warszawie na wdrożenie i świadczenie usług związanych z rozwiązaniem Inteliwise AI Chatbot (Wirtualny Doradca) oraz Live Chat. Przedmiotem umowy jest określenie zasad wykonywania przez Wykonawcę czynności faktycznych związanych z działalnością bankową Zamawiającego poprzez świadczenie usług oprogramowania oraz konsultingowych przez Emitenta. Uruchomione rozwiązania będą miały na celu usprawnienie obsługi klienta Zamawiającego, poprzez zastosowanie technologii własnych Emitenta, opartych o algorytmy sztucznej inteligencji (AI), wspierających automatyzację obsługi klienta oraz transakcje.

2. Zawarcie znaczącej umowy z Toyota Financial Services

Spółka zawarła umowę ze spółką Toyota Leasing Polska sp. z o.o. z siedzibą w Warszawie na wdrożenie i świadczenie usług związanych z rozwiązaniem Inteliwise Chatbot (Wirtualny Doradca) oraz Live Chat. Przedmiotem umowy jest określenie zasad wykonywania przez Wykonawcę czynności faktycznych związanych z działalnością Zamawiającego poprzez świadczenie usług oprogramowania oraz konsultingowych przez Emitenta. Uruchomione rozwiązania będą miały na celu usprawnienie obsługi klienta Zamawiającego, poprzez zastosowanie technologii własnych Emitenta, opartych o algorytmy sztucznej inteligencji (AI), wspierających automatyzację obsługi klienta oraz transakcje.

3. Zawarcie znaczącej umowy z Tuatara

Zarząd INTELIWISE S.A. z siedzibą w Warszawie (Emitent) informuje, iż Emitent zawarł umowę ramową ze spółką Tuatara sp. z o.o. z siedzibą w Warszawie (dalej Klient) na wdrożenia i świadczenie usług związanych z rozwiązaniem Inteliwise LiveChat.

W ramach umowy ramowej Klient jest uprawniony do składania zamówień na usługi informatyczne Emitenta związane z rozwiązaniem Inteliwise LiveChat dla odbiorców usług Klienta. Każde zamówienie będzie szczegółowo określało przedmiot zamówienia, wynagrodzenie oraz zasady świadczenia usług.

Produkt InteliWISE LiveChat będzie wspierał automatyzację obsługi klientów oraz sprzedaż usług w serwerach internetowych podmiotów trzecich.

4. Uruchomienie nowego serwisu internetowego

Spółka uruchomiła całkowicie nowy serwis www, wspierający pozyskiwanie leadów oraz proces tzw. onboardingu, czyli pozyskiwania klientów.

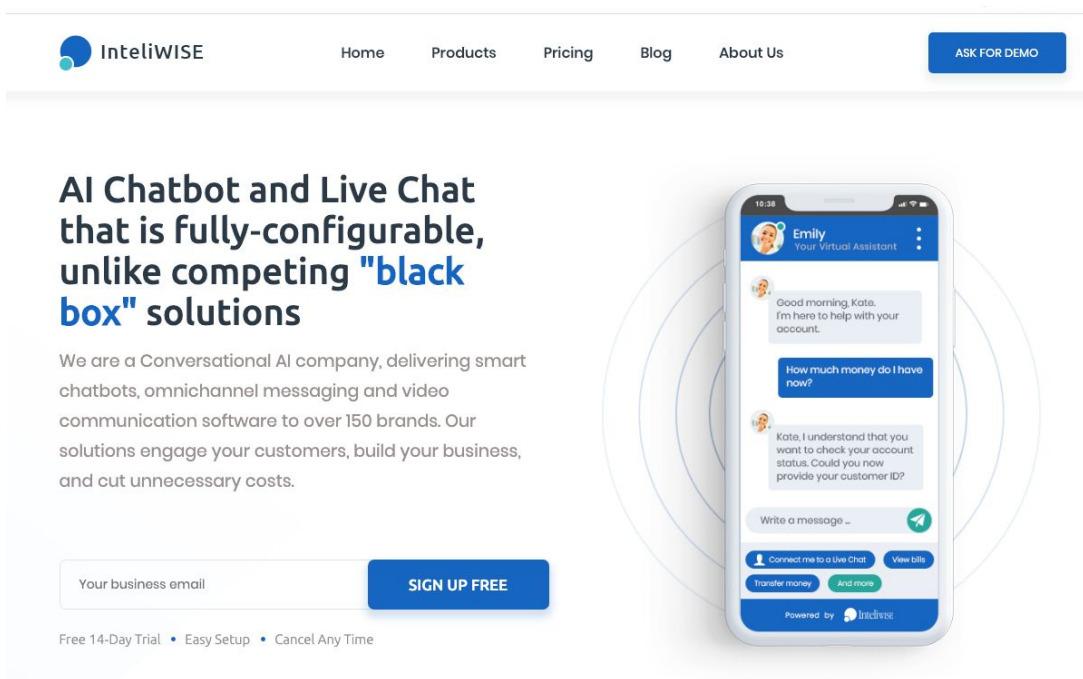

W ramach nowej strony, uporządkowano portfel produktowy i przedstawiono nowe produkty z obszaru AI oraz wielokanałowej obsługi. Produkty oferowane są w ramach 3 grup, jak AI Chatbot, Live Chat i Helpdesk oraz usługi głosowe (Infolinii) oraz Wideo.

Overview

AI-powered Customer Engagement. Proactive Web Self-Service. Omnichannel Customer Service. Digital Service Automation.

AI Chatbot

AI Chatbot »

Virtual Assistant for Self-Service and Customer Service automation

Messenger Chatbot »

Self-Service software for Facebook & Messenger

eGOV Virtual Assistant »

Chatbot for Smart Cities and eGOV projects

Helpdesk Chatbot »

AI-powered Tool for Helpdesk Automation

Google Assistant »

Implement the Google Assistant for your brand

Chat, Messaging, Tickets

Live Chat Enterprise »

Messaging and Proactive Live Chat Software for Enterprise & Integrations projects

Helpdesk »

Customer Support Software with Tickets, Calls, Chat

Voice & Video

Voice | Call Center »

Call Center and Voice API

Video Co-Browsing and Sharing »

Remote Video for Co-Browsing and Screen Sharing

Szczegóły na www.inteliwise.pl

5. Uruchomienie nowej usługi Asystenta Głosowego Google

Wykorzystując polską premierę Asystenta Głosowego Google, InteliWISE wprowadza usługę uruchamiania firmowych głosowych asystentów. W ramach oferty, zespół konsultantów i inżynierów wiedzy Spółki przeprowadza audyt potrzeb firmy, przygotowuje bazę wiedzy Asystenta, integruje elementy Asystenta z systemami IT firmy oraz testuje i oddaje firmie gotowe rozwiązanie Asystenta Głosowego. Dla podniesienia jakości działania i funkcjonalności Asystenta firmowego, Spółka opcjonalnie integruje elementy InteliWISE AI, w tym bazy wiedzy w języku polskim czy system konwersacyjny.

Połącz potencjał Asystenta Google oraz AI-Chatbota InteliWISE

Google działa „na froncie” jako interfejs aplikacji

Rozwinięte algorytmy Google'a odpowiadają za rozpoznawanie poleceń / komend / pytań głosowych lub tekstowych na poziomie przeglądarki bądź aplikacji.

Chatbot InteliWISE odpowiada za 100% kontrolowalną bazę wiedzy firmy

Rozwiązanie InteliWISE umożliwia całkowicie kontrolowalne budowanie odpowiedzi / informacji / dialogów na temat produktów/ usług Państwa firmy.

Połączenie tych 2 rozwiązań umożliwia lepszą obsługę „digital support” / inteligentną automatyzację

Integracja zwiększy możliwości, dając Asystenta dostępnego od razu z komórki, kompletnie obługującego klientów.

Szczegóły na <https://inteliwise.pl/produkty/ai/asystent-google/>

6. Publikacje

W ciągu I kwartału ukazało się kilkanaście publikacji w kontekście InteliWISE, w tym:

- a. wywiad o wynikach <https://www.youtube.com/watch?v=gHDnSoghFkY&feature=youtu.be>

- b. informacje o chatbocie do HR: <https://hrpolska.pl/hr/czytelnia/chatboty-ai-w-rekrutacji.html>

- c. informacje o rozwiązaniach AI do finansów

http://manager.inwestycje.pl/it_manager/Wirtualni-Asystenci-i-e-commerce---polaczenie-idealne:334037:0.html

Informacje o wspólnym projekcie z Nest Bank

https://www.wnp.pl/tech/platnosci-zegarkiem-i-telefonem-to-przyszlosc-bankowosci-mowi-wiceprezes-nest-banku.340148_1_0_0.html

Sytuacja finansowa w I kwartale 2019 r. była stabilna, a przyczyniły się do tego:

a/ na poziomie jednostkowym:

- Zanotowano nieznaczna, ujemną dynamikę przychodów wobec analogicznego okresu roku poprzedniego oraz stratę wynikającą z przesunięcia realizacji oraz zamknięcia i fakturowania dwóch znaczących projektów na I kwartał 2019,
- Kontynuacja generowania równomiernych, wysokich przychodów comiesięcznych (MRR – monthly recurrent revenue) – związana z realizacją kontraktów sprzedażowych związanych z podstawową działalnością Spółki,
- Zaawansowany etap konsolidacji i jej kosztów po przejęciu spółki LImtel sp. z o.o..
- Stabilny stan zasobów gotówkowych, generowanych z zysku netto z poprzednich okresów, a tym samym posiadanie bezpiecznych zasobów środków pieniężnych.

b/ Na poziomie Grupy Kapitałowej:

- Zanotowano nieznaczną, ujemną dynamikę przychodów wobec analogicznego okresu roku poprzedniego oraz stratę wynikającą z przesunięcia realizacji oraz zamknięcia i fakturowania dwóch znaczących projektów na II kwartał 2019,
- Pozyskanie nowych umów sprzedażowych;
- Posiadanie bezpiecznych zasobów gotówkowych,
- Zaawansowany etap konsolidacji i ponoszenia jej kosztów po przejęciu spółki Limtel sp. z o.o..

Należy zwrócić uwagę, iż na prezentowany wynik finansowy Grupy Kapitałowej Inteliwise S.A. ma wpływ strata Intelidesk sp. z o.o., która związana jest z prowadzonym przez spółkę projektem B+R dofinansowanym ze środków LAWP. W czwartym kwartale wynik finansowy obciążony był przez:

- przeksięgowanie kosztów projektu z roku poprzedniego i kwartałów roku bieżącego
- bieżącymi kosztami prowadzenia tego projektu

9. Opis stanu realizacji działań i inwestycji emitenta oraz Harmonogramu ich realizacji (w przypadku gdy dokument informacyjny Emitenta zawierał informacje, o których mowa w § 10 pkt 13a) załącznika nr 1 do Regulaminu alternatywnego systemu obrotu).

Nie dotyczy.

10. Informacja Zarządu na temat aktywności, jaką w okresie objętym raportem Emitent podjął w obszarze rozwoju prowadzonej działalności w szczególności poprzez działania nastawione na wprowadzenie rozwiązań innowacyjności.

Aktywności:

- 1) Budowanie pozycji wiodącego, globalnego dostawcy rozwiązań IT opartych o algorytmy Sztucznej Inteligencji, w tym realizujących automatyzację (Intelligent Automation) procesów obsługi klienta (web-self-service, AI-Chatbot-Wirtualny Asystent), live chat, systemy obsługi zgłoszeń (systemy ticket'owe) - dla optymalizacji contact center w szczególności dla wymagających operatorów eCommerce;
- 2) Wzmacnianie pozycji dostawcy innowacyjnych rozwiązań typu omni-channel (Chatbot, Video, Voice, Messaging);
- 3) Budowa strategii wyspecjalizowanego dostawcy usług outsourcing'u usług call center / contact center;
- 4) Rozwinięcie działalności międzynarodowej (w szczególności na terenie Unii Europejskiej i Stanów Zjednoczonych) wraz z partnerami, w tym między innymi Intel Capital, w celu wykorzystania potencjału na rynkach międzynarodowych;
- 5) Rozszerzenie sieci partnerów strategicznych i sojusznicznych, głównie w Stanach Zjednoczonych;
- 6) Wsparcie i rozwijanie zaawansowanych technologii i własności intelektualnych (IP).

Przychody ze sprzedaży rozwiązań oferowanych przez Grupę Kapitałową InteliWISE S.A. będą generowane z różnych źródeł w zależności od odbiorcy, do którego będzie skierowany produkt:

1. Klienci w segmencie administracji publicznej i lokalnej oraz dużych korporacji – rozwiązania klasy „Enterprise”:
 - 1) Przychody z tytułu opłat licencyjnych za korzystanie z oprogramowania - w wersji Application Service Provider (ASP), Software-as-a-Service (SaaS);
 - 2) Przychody za usługi IT (budowa baz danych, konfiguracja aplikacji, integracja);
 - 3) Przychody okresowe (miesięczne, kwartalne, roczne) za wsparcie techniczne i uaktualnienia oprogramowania.

2. Partnerzy - przychody z tytułu opłaty za korzystanie z oprogramowania / rozwiązań Grupy.

Więcej informacji na ten temat można znaleźć na stronie internetowej Spółki

<https://inteliwise.pl/relacje-inwestorskie/>

11. Stanowisko Zarządu odnośnie do możliwości zrealizowania podanych do publicznej wiadomości prognoz wyników na 2019 rok w świetle zaprezentowanych danych finansowych za okres od 01.03.2019r. do 31.03.2019r.

Spółka nie publikowała prognoz.

Warszawa,

15.05.2019 roku

Prezes Zarządu

Marcin Strzałkowski