

ŚRÓDROCZNY SKRÓCONY RAPORT KWARTALNY

za pierwszy kwartał 2019 roku

przygotowany zgodnie z Międzynarodowymi Standardami Sprawozdawczości Finansowej
w kształcie zatwierdzonym przez Unię Europejską

Wrocław, 30 maja 2019 r.

Spis treści

Skonsolidowane wybrane dane finansowe	3
Jednostkowe wybrane dane finansowe	3
Skonsolidowane sprawozdanie finansowe Grupy Kapitałowej	5
Skonsolidowane sprawozdanie z sytuacji finansowej Grupy Kapitałowej	5
Skonsolidowane sprawozdanie z całkowitych dochodów Grupy Kapitałowej	6
Skonsolidowane sprawozdanie z przepływów pieniężnych Grupy Kapitałowej	6
Skonsolidowane sprawozdanie ze zmian w kapitale własnym Grupy Kapitałowej	9
Skonsolidowane sprawozdanie ze zmian w kapitale własnym (dane porównawcze)	10
Informacja dodatkowa do Skróconego Raportu Grupy Kapitałowej za I kwartał 2019 roku	11
Struktura Grupy Kapitałowej Work Service na dzień 31.03.2019	19
Jednostkowe sprawozdanie finansowe Work Service SA	30
Sprawozdanie z sytuacji finansowej Work Service SA	30
Sprawozdanie z całkowitych dochodów Work Service SA za okres 3 miesięcy	30
Sprawozdanie z przepływów pieniężnych Work Service SA za okres 3 miesięcy	32
Sprawozdanie ze zmian w kapitale własnym Work Service SA	34
Omówienie Śródrocznego Raportu Grupy Kapitałowej za I kwartał 2019 roku	35
Pozostałe informacje	39
Słownik Spółek Grupy Kapitałowej Work Service	48

KREDYTY I POŻYCZKI

Q1 2018

274 559 471,10 PLN

Q1 2019

153 468 034,33 PLN

ZYSK ZE SPRZEDAŻY

Q1 2019

5 352 tys. PLN

Q1 2018*

3 571 tys. PLN

* Wynik nie uwzględnia wyniku na sprzedaży wygenerowanego przez spółki z grupy Exact Systems oraz grupy Proservice

LICZBA KONSOLIDOWANYCH PODMIOTÓW

Q1 2018

76

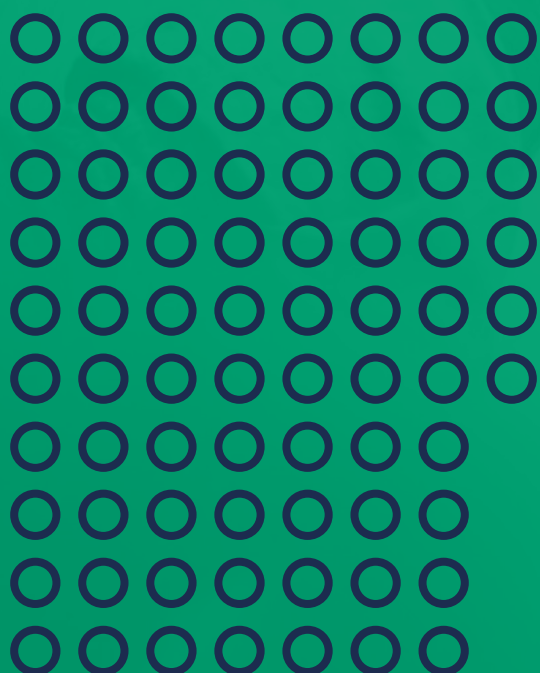

Q1 2019

43

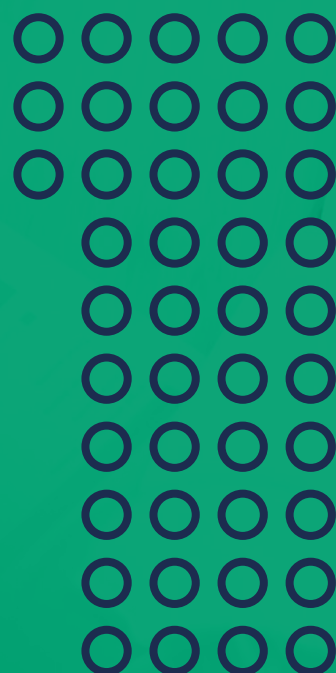

OBECNA STRUKTURA

GRUPA WORK SERVICE

-  WORK SERVICE
-  WORK SERVICE | Express
-  antal  enloyd
-  WORK SERVICE
— GERMANY —
-  WORK SERVICE
— CZECH —
-  WORK SERVICE
— SLOVAKIA —
-  PROHUMAN
A WORK SERVICE CSOPORT TAGJA



DOCELOWA STRUKTURA

GRUPA WORK SERVICE

-  WORK SERVICE
-  WORK SERVICE | Express
-  antal  enloyd
-  WORK SERVICE
— GERMANY —



Skonsolidowane wybrane dane finansowe

WYSZCZEGÓLNIENIE	01.01.- 31.03.2019	01.01.- 31.03.2018	01.01.- 31.03.2019	01.01.- 31.03.2018
Grupa Kapitałowa Work Service	w tys PLN	w tys PLN	w tys EUR	w tys EUR
Przychody ze sprzedaży	424 931	516 559	98 871	123 626
EBITDA (wynik operacyjny + amortyzacja)	17 427	6 473	4 055	1 549
Zysk ze sprzedaży	5 352	3 571	1 245	855
Zysk z działalności operacyjnej (EBIT)	14 208	3 538	3 306	847
Zysk (strata) brutto	17 789	-2 464	4 139	-590
Zysk (strata) netto	13 816	-5 870	3 215	1 463
Przepływy pieniężne netto z działalności operacyjnej	-26 441	10 144	-5 934	2 428
Przepływy pieniężne netto z działalności inwestycyjnej	6 065	-8 207	1 411	-1 964
Przepływy pieniężne netto z działalności finansowej	7 878	-3 348	1 615	-801
Przepływy pieniężne netto, razem	-12 498	-1 411	-2 908	-338
Liczba akcji zwykłych Spółki dla celów wyliczenia wskaźnika zysku na akcję w sztukach	65 094 823	65 094 823	65 094 823	65 094 823
Zysk na jedną akcję	0,21	0,07	0,05	0,02
Liczba akcji rozwodnionych dla celów wyliczenia wskaźnika zysku rozwodnionego na akcję w sztukach	65 836 829	65 836 829	65 836 829	65 836 829
Rozwodniony zysk na jedną akcję	0,21	0,07	0,05	0,02
	31.03.2019	31.12.2018	31.03.2019	31.12.2018
Aktywa	859 866	878 329	199 908	204 262
Zobowiązania i rezerwy na zobowiązania	731 511	762 676	170 068	177 367
Zobowiązania długoterminowe	173 836	160 398	40 415	37 302
Zobowiązania krótkoterminowe	507 099	534 020	117 894	124 191
Kapitał (fundusz) własny	128 355	115 652	29 841	26 896
Kapitał (fundusz) podstawowy	6 509	6 509	1 513	1 514
Kapitał (fundusz) zapasowy	99 456	91 356	23 122	21 246

Prezentowane dane finansowe za okres 01.01.-31.03.2019 dotyczą całej Grupy Kapitałowej. Prezentowane dane finansowe za okres porównywalny (01.01.-31.03.2018) nie uwzględniają podmiotów grupy Exact oraz grupy Proservice, które w sprawozdaniu śródrocznym za I kwartał 2018 roku były przedstawione jako tzw. działalność zaniechana.

Jednostkowe wybrane dane finansowe

WYSZCZEGÓLNIENIE	01.01.- 31.03.2019	01.01.- 31.03.2018	01.01.- 31.03.2019	01.01.- 31.03.2018
Work Service SA	w tys PLN	w tys PLN	w tys EUR	w tys EUR
Przychody ze sprzedaży	83 252	143 310	19 371	34 298
EBITDA (wynik operacyjny + amortyzacja)	4 646	90	1 081	21
Zysk ze sprzedaży	-6 677	-1 449	-1 554	-347
Zysk z działalności operacyjnej (EBIT)	2 125	-1 577	494	-377
Zysk (strata) brutto	6 094	-7 236	1 418	-1 732
Zysk (strata) netto	6 094	-7 236	1 418	-1 732
Przepływy pieniężne netto z działalności operacyjnej	-36 803	13 405	-8 563	3 208
Przepływy pieniężne netto z działalności inwestycyjnej	-83	-11 769	-19	-2 817
Przepływy pieniężne netto z działalności finansowej	37 021	-1 602	8 614	-383
Przepływy pieniężne netto, razem	135	35	31	8
	31.03.2019	31.12.2018	31.03.2019	31.12.2018
Aktywa	782 264	768 570	181 867	178 737
Zobowiązania i rezerwy na zobowiązania	547 496	539 896	127 286	125 557
Zobowiązania długoterminowe	177 795	164 248	41 335	38 197
Zobowiązania krótkoterminowe	351 327	340 637	81 679	79 218
Kapitał (fundusz) własny	234 768	228 674	54 581	53 180
Kapitał (fundusz) podstawowy	6 509	6 509	1 513	1 514
Kapitał (fundusz) zapasowy	222 164	209 692	51 651	48 765

Skonsolidowane sprawozdanie finansowe Grupy Kapitałowej

Skonsolidowane sprawozdanie z sytuacji finansowej Grupy Kapitałowej

na dzień 31 marca 2019

	stan na 31.03.2019	stan na 31.12.2018	stan na 31.03.2018
AKTYWA TRWAŁE	454 985 510,99	444 967 044,97	451 116 363,50
Wartości niematerialne	32 572 410,95	35 115 236,93	44 400 990,47
Wartość firmy	351 079 132,09	351 096 736,76	354 815 642,92
Rzeczowe aktywa trwałe	24 406 327,88	11 722 887,65	16 240 196,34
Nieruchomości inwestycyjne	2 690 484,05	2 690 484,05	2 690 484,05
Inne aktywa finansowe	-173 698,97	0,00	11 059 687,00
Inne aktywa długoterminowe		0	1 050 669,65
Pozostałe długoterminowe aktywa finansowe	470 996,29	330 818,94	157 373,47
Aktywa z tytułu podatku odroczonego	43 939 858,70	44 010 880,64	20 366 583,13
Rozliczenia międzyokresowe	0,00	0,00	334 736,47
AKTYWA OBROTOWE	404 880 810,01	433 361 475,88	465 927 450,19
Zapasy	7 183 821,42	7 871 700,12	16 304 586,54
Należności handlowe oraz pozostałe należności	309 572 389,26	322 192 786,82	356 240 155,47
Inne aktywa finansowe	35 871 407,11	40 789 190,37	30 595 934,46
Inne aktywa krótkoterminowe	0,00	0,00	3 002 104,80
Środki pieniężne i ich ekwiwalenty	43 988 056,72	56 486 007,74	50 782 419,44
Rozliczenia międzyokresowe	8 265 135,50	6 021 790,83	9 002 249,48
Aktywa klasyfikowane jako dostępne do sprzedaży	0,00	0,00	191 781 926,70
A K T Y W A R A Z E M	859 866 321,00	878 328 520,85	1 108 825 740,39
KAPITAŁ WŁASNY	128 354 837,46	115 652 186,10	154 545 512,29
Kapitał podstawowy	6 509 482,30	6 509 482,30	6 509 482,30
Kapitał (fundusz) zapasowy	99 455 836,19	91 356 123,61	83 037 809,93
Zysk (strata) netto	12 869 597,09	8 147 732,57	4 499 310,18
Różnice z przeliczenia	-16 144 633,43	-15 079 722,09	-15 716 479,40
Kapitały przypadające akcjonariuszom niekontrolującym	25 664 555,31	24 718 569,71	76 215 389,28
ZOBOWIĄZANIA	731 511 483,54	762 676 334,75	865 554 765,32
Zobowiązania długoterminowe	179 814 973,36	167 957 751,63	49 117 471,86
Długoterminowe pożyczki i kredyty	114 406 640,70	109 331 275,46	3 467,21
Zobowiązania z tytułu odroczonego podatku dochodowego	4 469 181,41	4 459 965,97	2 220 466,46
Zobowiązania z tytułu świadczeń emerytalnych	12 034 036,58	14 084 136,03	0,00
Rezerwy na pozostałe zobowiązania i inne obciążenia	1 509 595,72	3 099 740,11	1 794 823,45
Inne zobowiązania	47 395 518,95	36 982 634,06	45 098 714,74
Zobowiązania krótkoterminowe	551 696 510,18	594 718 583,12	816 437 293,46
Zobowiązania handlowe oraz pozostałe zobowiązania	468 038 036,32	486 481 054,25	511 953 121,60
Krótkoterminowe pożyczki i kredyty	39 061 393,63	47 538 834,56	274 556 003,89
Rezerwy na pozostałe zobowiązania i inne obciążenia	44 597 080,23	60 698 694,31	29 928 167,97
Zobowiązania związane bezpośrednio z aktywami klasyfikowanymi jako przeznaczone do sprzedaży	0,00	0,00	88 725 462,78
P A S Y W A R A Z E M	859 866 321,00	878 328 520,85	1 108 825 740,39

Skonsolidowane sprawozdanie z całkowitych dochodów Grupy Kapitałowej za okres 3 miesięcy zakończony 31 marca 2019

	01.01.2019- 31.03.2019	01.01.2018- 31.03.2018
Przychody	424 931 159,44	516 558 760,53
Przychody netto ze sprzedaży produktów i usług	424 019 538,70	517 098 787,77
Zmiana stanu produktów	911 620,75	-540 027,24
Koszt wytworzenia produktów na własne potrzeby	0,00	0,00
Przychody netto ze sprzedaży towarów i materiałów	0,00	0,00
Koszty działalności operacyjnej	419 579 236,26	512 987 946,13
Amortyzacja	3 219 197,71	2 934 684,49
Zużycie materiałów i energii	1 239 101,64	1 319 364,96
Usługi obce	41 286 883,07	62 088 827,69
Podatki i opłaty	1 177 953,08	744 318,43
Wynagrodzenia	302 277 957,38	360 344 837,37
Ubezpieczenia społeczne i inne świadczenia	66 653 597,52	80 199 988,52
Pozostałe koszty rodzajowe	3 724 545,86	5 355 924,66
Wartość sprzedanych towarów i materiałów	0,00	0,00
Zysk (strata) ze sprzedaży	5 351 923,18	3 570 814,40
Pozostałe przychody operacyjne	19 283 272,71	4 733 472,99
Pozostałe koszty operacyjne	10 427 556,31	4 766 145,77
Zysk (strata) z działalności operacyjnej	14 207 639,59	3 538 141,62
Przychody finansowe	8 604 838,40	307 656,95
Koszty finansowe	5 023 354,84	6 309 658,30
Zysk (strata) brutto	17 789 123,16	-2 463 859,73
Podatek dochodowy	3 973 540,47	3 406 698,27
Zysk (strata) netto z działalności kontynuowanej	13 815 582,68	-5 870 558,00
DZIAŁALNOŚĆ ZANIECHANA		
Zysk (strata) netto z działalności zaniechanej		11 985 065,18
Zysk (strata) netto	13 815 582,68	6 114 507,18
Wycena udziałów metodą praw własności	0,00	0,00
Zyski (straty) mniejszości	945 985,60	1 615 197,00
Zysk netto przypadający		
- Akcjonariuszom jednostki dominującej	12 869 597,09	4 499 310,18
- Udziałom nie dającym kontroli	945 985,60	1 615 197,00
Zysk netto	13 815 582,68	6 114 507,18
Pozostałe całkowite dochody		
Pozycje, które nie zostaną przeniesione w późniejszych okresach do rachunku zysków i strat:		
- brak		
Pozycje, które mogą zostać przeniesione w późniejszych okresach do rachunku zysków i strat:		
- Różnice kursowe z przeliczenia jednostki zagranicznej	-65 489,37	68 854,69
Pozostałe całkowite dochody razem	-65 489,37	68 854,69
Całkowite dochody za okres	13 750 093,31	6 183 361,87
- w tym przypadające na kapitały mniejszości	1 011 745,46	1 641 475,67
- w tym przypadające akcjonariuszom jednostki dominującej	12 738 347,85	4 541 886,20
Zysk na akcję z działalności kontynuowanej i zaniechanej przypadający na akcjonariuszy jednostki dominującej w ciągu roku (w złotych)		
Z działalności kontynuowanej:		
- podstawowy	0,21	-0,11
- rozwodniony	0,21	-0,11
Z działalności zaniechanej:		
- podstawowy	0,00	0,18
- rozwodniony	0,00	0,18

Prezentowane dane finansowe za okres 01.01.-31.03.2019 dotyczą całej Grupy Kapitałowej. Prezentowane dane finansowe za okres porównywalny (01.01.-31.03.2018) nie uwzględniają podmiotów grupy Exact oraz grupy Proservice, które w sprawozdaniu śródrocznym za I kwartał 2018 roku były przedstawione jako tzw. działalność zaniechana.

Skonsolidowane sprawozdanie z przepływów pieniężnych Grupy Kapitałowej

za okres 3 miesięcy zakończony 31 marca 2019

	01.01.2019-31.03.2019	01.01.2018-31.03.2018
Zysk (strata) netto	12 869 597,09	4 499 310,18
Korekty razem	-39 311 040,51	5 645 117,51
Amortyzacja	3 219 197,71	4 552 389,74
(Zysk) straty z tytułu różnic kursowych	3 341 371,91	0,00
Odsetki i udziały w zyskach (dywidendy)	-6 645 346,50	4 279 274,89
(Zysk) strata z tytułu działalności inwestycyjnej	-4 238,77	-238 751,13
Zmiana stanu rezerw	-15 542 033,99	-1 299 278,24
Zmiana stanu zapasów	687 878,69	-2 147 471,28
Zmiana stanów należności z wyjątkiem należności z tytułu podatku dochodowego	12 620 397,56	10 421 865,03
Zmiana stanu zobowiązań krótkoterminowych z wyjątkiem kredytów i pożyczek i podatku dochodowego od osób prawnych	-32 548 728,63	-15 621 972,09
Zmiana stanu rozliczeń międzyokresowych	-4 312 831,76	1 194 504,30
Inne korekty	-126 706,73	4 504 556,29
Przepływy pieniężne netto z działalności operacyjnej	-26 441 443,42	10 144 427,69
Przepływy środków pieniężnych z działalności inwestycyjnej		
Wpływy	6 389 001,07	748 194,45
Zbycie wartości niematerialnych oraz rzeczowych aktywów trwałych	0,00	351 973,95
Zbycie inwestycji w nieruchomości oraz wartości niematerialne	0,00	0,00
Z aktywów finansowych, w tym:	6 389 001,07	396 220,50
a) w jednostkach powiązanych	0,00	0,00
odsetki	0,00	0,00
b) w pozostałych jednostkach	6 389 001,07	396 220,50
odsetki	0,00	396 220,50
nabycia aktywów finansowych	0,00	0,00
Inne wpływy inwestycyjne	6 389 001,07	0,00
Wydatki	323 829,74	8 955 547,98
Nabycie wartości niematerialnych oraz rzeczowych aktywów trwałych	323 829,74	4 582 032,90
Inwestycje w nieruchomości oraz wartości niematerialne	0,00	0,00
Na aktywa finansowe, w tym:	0,00	2 108 400,00
a) w jednostkach powiązanych	0,00	0,00
nabycie aktywów finansowych	0,00	0,00
b) w pozostałych jednostkach	0,00	2 108 400,00
nabycie aktywów finansowych	0,00	2 108 400,00
Inne wydatki inwestycyjne	0,00	2 265 115,08
Przepływy środków pieniężnych z działalności inwestycyjnej	6 065 171,33	-8 207 353,53
Przepływy środków pieniężnych z działalności finansowej		
Wpływy	18 777 446,75	1 902 852,86
Kredyty i pożyczki	9 994 098,08	1 902 852,86
Emisja dłużnych papierów wartościowych	0,00	0,00
Wpływy netto z emisji akcji	0,00	0,00
Inne wpływy finansowe	8 783 347,67	0,00
Wydatki	10 899 125,67	5 250 913,00
Nabycie akcji i udziałów własnych	0,00	0,00
Dywidendy i inne wydatki na rzecz właścicieli	0,00	0,00
Inne, niż wpłaty na rzecz właścicieli, wydatki z tytułu podziału zysku	0,00	0,00

Splata kredytów i pożyczek	8 480 854,72	0,00
Wykup dłużnych papierów wartościowych	0,00	0,00
Z tytułu innych zobowiązań finansowych	0,00	0,00
Płatności zobowiązań z tytułu umów leasingu finansowego	400 570,84	162 356,58
Odsetki	2 017 700,12	4 675 495,39
Inne wydatki finansowe	0,00	413 061,03
Przepływy pieniężne netto z działalności finansowej	7 878 321,08	-3 348 060,14
Przepływy pieniężne netto razem	-12 497 951,02	-1 410 985,97
Bilansowa zmiana stanu środków pieniężnych, w tym:	-12 497 951,02	-1 410 985,97
zmiana stanu środków pieniężnych z tytułu różnic kursowych	0,11	0,00
Środki pieniężne na początek okresu	56 486 007,74	61 115 284,37
Środki pieniężne na koniec okresu	43 988 056,73	59 704 298,40
Pozycja inne korekty obejmuje		
zmiana różnic z przeliczeń	-1 024 672,35	-499 095,78
zmiana w nieruchomościach inwestycyjnych	0,00	0,00
inne zmiany w kapitałach	-48 019,98	-0,80
program managerski	0,00	228 200,82
zmiana pozycji inne aktywa	0,00	0,00
zmiany w udziałach przypadających akcjonariuszom niekontrolującym	0,00	4 775 531,25
zysk mniejszości	945 985,60	0,00
Razem	-126 706,73	4 504 556,29

Skonsolidowane sprawozdanie ze zmian w kapitale własnym Grupy Kapitałowej

01.01.2019-31.03.2019	Kapitał akcyjny	Kapitał zapasowy	Kapitał rezerwowy	Wynik z lat ubiegłych	Różnice z przeliczeń	Wynik netto	Kapitał własny przypadający akcjonariuszom jednostki dominującej	Kapitały przypadające akcjonariuszom niekontrolującym
Stan na 31 grudnia 2018	6 509 482,30	236 084 819,51	-92 106 141,79	-52 622 554,11	-15 119 961,09	8 147 732,57	90 893 377,39	24 718 569,71
Podwyższenie kapitału								
Zysk (strata) netto roku obrotowego						12 869 597,09	12 869 597,09	
Różnice kursowe z przeliczenia sprawozdań finansowych jednostek zagranicznych					-1 024 672,35		-1 024 672,35	
Podział wyniku za 2018 rok:		-1 401 044,66		1 401 044,66				
Korekta wyniku 2018				-48 019,98			-48 019,98	
Wynik mniejszości							0,00	945 985,60
Przeniesienie wyniku z poprzedniego roku				8 147 732,57		-8 147 732,57		
Inne				-0,01	0,01		0,01	
Stan na 31 marca 2019	6 509 482,30	234 683 774,85	-92 106 141,79	-43 121 796,87	-16 144 633,43	12 869 597,09	102 690 282,16	25 664 555,31

Skonsolidowane sprawozdanie ze zmian w kapitale własnym (dane porównawcze)

01.01.2018-31.12.2018	Kapitał akcyjny	Pozostałe kapitały / kapitał zapasowy	Kapitał z wyceny opcji	Pozostałe kapitały/różnice kursowe z przeliczenia jednostek podporządkowanych	Wynik netto	Kapitał własny przypadający akcjonariuszom jednostki dominującej	Kapitały przypadające akcjonariuszom niekontrolującym	Kapitał własny wraz z kapitałami akcjonariuszy mniejszościowych
Stan na 31 grudnia 2017	6 509 482,30	232 873 575,60	-53 773 718,65	-15 785 334,10	-96 290 167,84	73 533 837,31	71 439 858,04	144 973 695,34
Podwyższenie kapitału	0,00	0,00	0,00	0,00	0,00	0,00	0,00	0,00
Zysk (strata) netto roku obrotowego	0,00	0,00	0,00	0,00	0,00	20 501 061,64	20 501 061,64	5 273 909,65
Różnice kursowe z przeliczenia sprawozdań finansowych jednostek zagranicznych	0,00	0,00	0,00	-7 184 543,77	0,00	0,00	-7 782 937,40	0,00
Korekty WF z lat ubiegłych (ITK i MSSF 9)	0,00	0,00	0,00	0,00	-12 214 512,46	0,00	--12 214 512,46	0,00
Przeniesienie wyniku za poprzedni rok na kapitał zapasowy	0,00	0,00	0,00	0,00	-96 290 167,84	96 290 167,84	0,00	0,00
Korekta kapitał z lat ubiegłych Exact	0,00	0,00	0,00	0,00	51 699 935,69	0,00	51 699 935,69	0,00
Exact odkupienie udziałów mniejszościowych	0,00	0,00	0,00	0,00	-33 053 631,56	0,00	-33 053 631,56	0,00
Kapitał z lat ubiegłych KCP,IPS,Czech	0,00	0,00	-36 405,16	0,00	-491 727,71	0,00	-528 132,87	0,00
Program managerski	0,00	0,00	456 401,64	0,00	0,00	0,00	456 401,64	0,00
Sprzedaż 2% Kariery	0,00	0,00	0,00	0,00	-9 908,32	0,00	-9 908,32	0,00
Inne	0,00	0,00	-275 936,87	0,00	-184 722,76	0,00	-460 659,63	0,00
Korekta wyceny opcji	0,00	3 205 468,68	5 743 681,32	0,00	0,00	0,00	8 949 150,00	0,00
Stan na 31 grudnia 2018	6 509 482,30	236 084 819,51	-92 106 141,79	--22 969 877,86	-46 330 342,12	20 501 061,64	101 689 001,68	76 713 767,68

Informacja dodatkowa do Skróconego Raportu Grupy Kapitałowej za I kwartał 2019 roku

1. Informacje ogólne dotyczące Grupy Kapitałowej Work Service

1.1. Jednostka Dominująca

Jednostką Dominującą w Grupie Kapitałowej Work Service jest spółka Work Service SA. Siedziba Spółki Dominującej mieści się we Wrocławiu, przy ul. Gwiaździstej 66. Spółka została utworzona aktem notarialnym z dnia 12 grudnia 2000 roku sporządzonym w Kancelarii Notarialnej w Oleśnicy (Rep. A Nr 7712/2000). Spółka jest zarejestrowana w Krajowym Rejestrze Sądowym, w Rejestrze Przedsiębiorców, prowadzonym przez Sąd Rejonowy dla Wrocławia – Fabrycznej we Wrocławiu Wydział VI Gospodarczy Krajowego Rejestru Sądowego pod numerem KRS 0000083941. Spółka została wpisana do rejestru przedsiębiorców Krajowego Rejestru Sądowego w dniu 28 stycznia 2002 roku. Work Service SA jest sukcesorem Work Service Spółka z o.o.

Podstawowym przedmiotem działalności Spółki według Polskiej Klasyfikacji Działalności (PKD 7820Z) jest działalność związana z rekrutacją i udostępnianiem pracowników.

Work Service SA jest agencją zatrudnienia specjalizującą się w pośrednictwie pracy, w nowoczesnych rozwiązaniach kadrowych, świadcząca usługi w obszarze rekrutacji, dostarczania do klientów wykwalifikowanych pracowników, doradztwa i zarządzania zasobami ludzkimi.

Nazwa firmy, adres siedziby i numery telekomunikacyjne:

Nazwa firmy	Work Service SA
Forma prawna	Spółka Akcyjna
Adres	53-413 Wrocław ul. Gwiaździsta 66
Telefon	+48 (071) 37 10 900
Fax	+48 (071) 37 10 938
E-mail	work@workservice.pl
Strona internetowa	www.workservice.pl

Work Service SA działa na podstawie prawa polskiego. Podstawą działalności Spółki są: Kodeks Spółek Handlowych oraz regulaminy Walnego Zgromadzenia, Rady Nadzorczej i Zarządu.

1.2. Podstawowe informacje o Grupie Kapitałowej Work Service

Przedmiotem działalności spółek wchodzących w skład Grupy Kapitałowej jest :

- praca tymczasowa – oferowanie pracy pracowników czasowych;
- rekrutacja pracowników, doradztwo personalne;
- obsługa kadrowo – płacowa;
- outsourcing.

Podstawą sporządzenia skonsolidowanego sprawozdania jest sprawozdanie Spółki Dominującej sporządzone zgodnie z Międzynarodowymi Standardami Rachunkowości Finansowej, które zostały zatwierdzone przez Unię Europejską i przekształcone sprawozdania finansowe spółek zależnych. Skonsolidowane sprawozdanie finansowe skorygowane zostało o kwoty wzajemnych przychodów, kosztów, marży niezrealizowanej oraz rozrachunków wynikających z transakcji pomiędzy jednostkami Grupy.

OPIS STRATEGICZNY

Skrócone jednostkowe sprawozdanie Spółki dominującej i skonsolidowane sprawozdanie finansowe jej Grupy Kapitałowej zostały sporządzone przy założeniu kontynuacji działalności gospodarczej przez Spółkę dominującą oraz spółki Grupy Kapitałowej w niezmienionej formie i zakresie przez okres co najmniej 12 miesięcy od dnia, na który sporządzono sprawozdanie finansowe.

Ocena sytuacji finansowej i kapitałowej Grupy Kapitałowej

Po obniżeniu poziomu zadłużenia kredytowego w 2018 roku, Spółka w I kwartale 2019 roku kontynuowała działania restrukturyzacyjne i dokończyła negocjacje z ZUS zawierając układy ratalny o łącznej wartości 78 151 054,87 zł.

W ocenie Zarządu Grupa Kapitałowa nadal znajduje się w trudnej sytuacji do czasu pełnej spłaty wszystkich istniejących zobowiązań publiczno-prawnych związanych z zawartymi układami z ZUS, istniejących zobowiązań kredytowych oraz obligacyjnych.

W związku z powyższym, Zarząd Grupy kontynuuje w najbliższych kwartałach realizację przyjętej strategii restrukturyzacyjnej opartej obecnie na czterech filarach:

1) Realizacja transakcji sprzedaży grupy Prohuman 2004 kft oraz spółek czeskich i słowackich, a w konsekwencji całkowita redukcja istniejącego długu kredytowego i obligacyjnego;

Spółka rozpoczęła proces sprzedaży spółek czeskich i słowackich przy współpracy z wybranym doradcą - firmą Blackwood, zaplanowany harmonogram transakcji przebiega bez zakłóceń. Przewidywany termin sprzedaży aktywów to nie później niż drugi kwartał 2020 roku. Wpływy ze sprzedaży mają zaspokoić zobowiązania z tytułu wyemitowanych obligacji.

W wyniku negocjacji z udziałowcem Prohuman 2004 kft Spółka zawarła wstępne porozumienie (term sheet) w sprawie sprzedaży Grupy Prohuman o czym poinformowała rynek raportem bieżącym nr 49/2019 z dnia 8 maja 2019 roku. Spółka oraz spółki węgierskie: Human Investors Kft. ("SPV"), Profólió Projekt Tanácsadó Kft. ("Profólió") i Prohuman 2004 Kft. ("Prohuman") uzgodnili kluczowe warunki transakcji dotyczącej sprzedaży udziałów w Prohuman. Term Sheet dotyczy sprzedaży na rzecz SPV tj. spółki utworzonej przez menedżerów związanych z Profólió i Prohuman lub innego podmiotu wskazanego przez SPV: (i) wszystkich posiadanych przez Work Service udziałów w Prohuman, stanowiących 80,22% kapitału zakładowego Prohuman („Pakiet Kontrolny”), oraz (ii) wszystkich lub części posiadanych przez Profólió udziałów w Prohuman, stanowiących 19,78% kapitału zakładowego Prohuman („Pakiet Mniejszościowy”). Cena sprzedaży Pakietu Kontrolnego zostanie rozliczona częściowo poprzez zapłatę ceny, a częściowo poprzez rozliczenie wszystkich pożyczek udzielonych przez Prohuman dla Spółki powiększonych o odsetki (kwota rozliczenia zobowiązań wewnątrzgrupowych). Podstawowa Transakcja na uzgodnionych w Term Sheet warunkach w momencie zamknięcia wygeneruje zysk brutto (przed opodatkowaniem) w jednostkowym sprawozdaniu finansowym Emitenta w wysokości ok. 49 mln zł. Środki pozyskane ze sprzedaży Pakietu Kontrolnego zostaną przeznaczone na: (i) całkowitą spłatę kredytu udzielonego Spółce na podstawie umowy kredytowej z dnia 18 listopada 2015 r. (następnie aneksowanej) zawartej z Bankiem BNP Paribas S.A., Bankiem Millennium S.A., Santander Bank Polska S.A. oraz Powszechna Kasa Oszczędności Bank Polski S.A. w wysokości ok. 110 mln zł (ii) na dalsze oddłużanie oraz redukcję zobowiązań Grupy Kapitałowej Work Service.

Term Sheet zakłada zakończenie procesu sprzedaży Prohuman przez SPV do dnia 31 marca 2020 r., z możliwością jego przedłużenia pod pewnymi warunkami określonymi w Term Sheet („Podstawowa Transakcja”).

Term Sheet przewiduje, że dla celów realizacji Transakcji zostanie zawarta umowa regulująca współpracę stron w procesie sprzedaży, jak również przyznająca SPV 2-letnią opcję kupna Pakietu Kontrolnego od Work Service (z możliwością jej wcześniejszego wygaśnięcia w określonych przypadkach) z jednoczesnym przyznaniem SPV prawa wyznaczenia nabywcy tego pakietu w czasie trwania Podstawowej Transakcji.

W przypadku nie dojścia do skutku Podstawowej Transakcji w opisanym powyżej harmonogramie, strony uzgodniły warunki wzajemnych rozliczeń i dalszej sprzedaży Prohuman. W takim przypadku aktualne zobowiązanie Spółki do odkupienia Pakietu Mniejszościowego, oprócz anulowania dodatkowej kary umownej, zostanie także zmniejszone o ok. 4 mln zł, a także zostanie zawieszona i nie będą naliczane od niego jakiegokolwiek dodatkowe odsetki przez okres maksymalnie 24 miesiące od zakończeniu Podstawowej Transakcji. Alternatywna Transakcja będzie przewidywała całkowitą kontrolę przez Work Service nad procesem sprzedaży Prohuman. Na czas Podstawowej Transakcji oraz na wypadek jej niepowodzenia na okres do dnia 31.12.2021 r. zostanie także odroczone obowiązek spłaty pożyczek (i dotychczas naliczonych oraz przyszłych odsetek) udzielonych przez Prohuman na rzecz Work Service w aktualnej wysokości ok. 49 mln zł.

Term Sheet przewiduje prawo odstąpienia na warunkach w nim określonych. Wykonanie zobowiązań określonych w Term Sheet zostanie zabezpieczone wzajemnymi karami umownymi i zabezpieczeniami standardowymi dla tego typu umów. Pozostałe warunki Term sheet nie odbiegają od warunków stosowanych w umowach tego typu. W wyniku sprzedaży Prohuman pozyskane przez spółkę środki zostaną przeznaczone na redukcję zadłużenia bankowego.

2) Przegląd opcji strategicznych oraz pozyskanie finansowania umożliwiającego poprawę kapitału obrotowego Spółki;

W dniu 21 marca 2019 roku Spółka podjęła decyzję o rozpoczęciu przeglądu opcji strategicznych mający na celu wybór najkorzystniejszego sposobu realizacji długoterminowej strategii Grupy Kapitałowej Work Service.

W ramach aktualizacji strategii Spółka planuje analizę w następujących obszarach:

- działalności inwestycyjnej, w szczególności dalszych dezinwestycji oraz potencjalnych nowych inwestycji wzmacniających realizację strategii,
- zadłużenia Spółki, w tym spłaty lub refinansowania kredytów bankowych i długu obligacyjnego Emitenta,
- alternatywnych źródeł finansowania Grupy Kapitałowej Work Service, w szczególności emisji akcji, warrantów, obligacji, obligacji zamiennych na akcje lub innych instrumentów kapitałowych.

Celem profesjonalnej obsługi procesu restrukturyzacji zadłużenia oraz przeglądu opcji strategicznych, a następnie pozyskania finansowania, Zarząd Spółki kontynuuje współpracę w oparciu o zawartą w 2018 roku umowę z doradcą finansowym, który wspiera Zarząd m.in. w rozmowach, negocjacjach z wierzycielami oraz instytucjami i podmiotami zainteresowanymi udzieleniem różnych form finansowania Spółce. Spółka nawiązała współpracę z domem maklerskim.

Pozyskanie dodatkowego finansowania w 2019 roku umożliwiłoby poprawę kapitału obrotowego, a w konsekwencji dalszą możliwość zwiększania przychodów ze sprzedaży.

3) Wykorzystanie perspektywicznego rynku usług personalnych przy coraz niższym poziomie zredukowanych kosztów stałych;

W konsekwencji zawarcia aneksu nr 4 do umowy kredytowej w grudniu 2018 roku oraz ustabilizowania sytuacji w obszarze zadłużenia obligacyjnego Zarząd Spółki oraz jej kluczowi pracownicy mogą w dużo większym stopniu koncentrować swoją uwagę na podstawowej działalności operacyjnej.

Intencją Zarządu Spółki jest wykorzystanie w 2019 roku efektu dźwigni operacyjnej (wzrost obrotów niepowodujący wzrostu kosztów stałych), również dzięki zmniejszeniu bazy kosztów stałych po zrealizowanych procesach dezinwestycyjnych i restrukturyzacyjnych skutecznie przeprowadzonych w IV kwartale 2018 roku oraz automatyzacji procesów operacyjnych w podstawowym profilu działalności Spółki.

Ponadto, Zarząd Spółki zwraca uwagę na następujące pozytywne czynniki rynkowe mogące istotnie wpływać na działalność Spółki w kolejnych kwartałach:

- Stale utrzymujący się wysoki popyt na usługi personalne, w szczególności zapotrzebowanie klientów na pracowników,
- Przewaga popytu nad podażą w segmencie działalności Work Service co przekłada się na możliwości po-prawy rentowności,
- Rosnące wynagrodzenia oraz w rezultacie pełen koszt personalny mające bezpośredni wpływ na poziom przychodów Spółki będący ich pochodną,
- Rosnący popyt na wysokomarżowe usługi transgranicznej wymiany pracowników w Europie Środkowej.

4) Uzupełnianie limitów faktoringowych wraz ze wzrostem obrotów;

Wraz ze wzrostem sprzedaży Zarząd Spółki będzie zmuszony prowadzić rozmowy z nowymi instytucjami finansowymi celem pozyskania dodatkowych limitów faktoringowych. Z uwagi na duże zaangażowanie środków pieniężnych w kapitał obrotowy w branży w której działa Spółka, faktoring jest jednym z najistotniejszych instrumentów finansowych umożliwiających wzrost obrotów podmiotom działającym na rynku usług personalnych.

W opinii Zarządu opisane czynniki oraz realizowana strategia stwarzają realną szansę: i) pełnego oddłużenia Spółki w perspektywie kilku kwartałów, ii) pozyskania nowego finansowania w 2019 roku z przeznaczeniem na poprawę kapitału obrotowego oraz iii) stopniowej poprawy wyników finansowych Spółki.

Zarząd dokłada wszelkich starań aby przedstawiona strategia mogła się w pełni zrealizować, a rozpoczęta w 2018 roku restrukturyzacja długu Spółki i Grupy Kapitałowej mogła skutecznie zakończyć. Jednocześnie Zarząd jest świadomy, że nie wszystkie czynniki mające wpływ na powodzenie procesu restrukturyzacji zadłużenia Spółki i Grupy Kapitałowej zależą od starań i decyzji Zarządu.

Skład osobowy Zarządu Work Service SA na dzień 31 marca 2019

- Iwona Szmitkowska – Prezes
- Paul Andrew Christodoulou – Wiceprezes
- Jarosław Dymitruk – Wiceprezes

W dniu 24 stycznia 2019 r. wpłynęło do Spółki pismo zawierające informację o rezygnacji Pana Macieja Wituckiego z pełnienia funkcji Prezesa Zarządu Work Service S.A. ze skutkiem na dzień 28 lutego 2019 r. Pan Maciej Witucki nie wskazał przyczyny rezygnacji.

W dniu 24 stycznia 2019 r. wpłynęło do Spółki pismo zawierające informację o rezygnacji Pana Tomasza Ślęzaka z pełnienia funkcji Wiceprezesa Zarządu Work Service S.A. ze skutkiem na dzień 24 stycznia 2019 r. Pan Tomasz Ślęzak nie wskazał przyczyny rezygnacji.

W dniu 22 lutego 2019 roku Rada Nadzorcza Spółki działając na podstawie odwołała Panią Iwonę Szmitkowską z dotychczas pełnionej funkcji Wiceprezesa Zarządu oraz powołała Panią Iwonę Szmitkowską do pełnienia funkcji w Zarządzie Spółki, powierzając jej funkcję Prezesa Zarządu Spółki. Ponadto Rada Nadzorcza Spółki powołała Pana Jarosława Dymitruka do pełnienia funkcji w Zarządzie Spółki powierzając mu funkcję Wiceprezesa Zarządu Spółki.

Skład osobowy Rady Nadzorczej Work Service SA na dzień 31 marca 2019

- Panagiotis Sofianos – Przewodniczący Rady Nadzorczej
- Tomasz Misiak – Zastępca Przewodniczącego Rady Nadzorczej
- Krzysztof Kaczmarczyk – Członek Rady Nadzorczej
- Everett Kamin – Członek Rady Nadzorczej
- Pierre Mellinger – Członek Rady Nadzorczej
- Piotr Maciej Kamiński – Członek Rady Nadzorczej
- Robert Ługowski – Członek Rady Nadzorczej
- Tomasz Hanczarek – Członek Rady Nadzorczej
- John Leone – Członek Rady Nadzorczej

W pierwszym kwartale 2019 roku nie było zmian w składzie Rady Nadzorczej Work Service SA.

Według stanu na dzień 31 marca 2019 roku w skład Grupy Kapitałowej Work Service wchodzi następujące podmioty gospodarcze:

Spółki z udziałem kapitałowym Work Service SA – bezpośrednim

Nazwa firmy	Siedziba	Data objęcia kontroli	Procent posiadanego przez jednostkę zależną kapitału zakładowego	Udział % jednostki zależnej w ogólnej liczbie głosów na Walnym Zgromadzeniu	Metoda konsolidacji
Finance Care Sp. z o.o.	53-413 Wrocław, ul. Gwiaździsta 66	29.12.2005	100,00%	100,00%	Pełna
Industry Personnel Services Sp. z o.o.	53-413 Wrocław, ul. Gwiaździsta 66	30.11.2003	100,00%	100,00%	Pełna
Antal Sp. z o.o.	53-413 Wrocław, ul. Gwiaździsta 66	30.04.2007	100,00%	100,00%	Pełna
Work Service International Sp. z o.o.	53-413 Wrocław, ul. Gwiaździsta 66	06.07.2006	100,00%	100,00%	Pełna
WS Support Sp. z o.o.	53-413 Wrocław, ul. Gwiaździsta 66	19.02.2010	100,00%	100,00%	Pełna
Sellpro Sp. z o.o.	53-413 Wrocław, ul. Gwiaździsta 66	20.03.2009	100,00%	100,00%	Pełna
Virtual Cinema Studio Sp. z o.o.	53-413 Wrocław, ul. Gwiaździsta 66	20.12.2002	50,00%	50,00%	Nie podlega konsolidacji
Krajowe Centrum Pracy Sp. z o.o.	53-413 Wrocław, ul. Gwiaździsta 66	16.05.2011	75,00%	75,00%	Pełna
Prohuman 2004 Kft.	H-1146 Budapest, Hungaria korut 140-144.	21.12.2013	80,22%	80,22%	Pełna
Work Express Sp. z o.o.	40-265 Katowice, ul. Murckowska 14	02.01.2014	100,00%	100,00%	Pełna
Work Service SPV Sp. z o.o.	53-413 Wrocław, ul. Gwiaździsta 66	29.01.2014	100,00%	100,00%	Pełna
Work Service Czech s.r.o.	Anglická 140/20, Vinohrady, 120 00 Praha 2	30.01.2004	100,00%	100,00%	Pełna
Work Service East Lcc	Charków, ul. Sumska 50, rejon charkowski, województwo charkowskie, Ukraina	03.02.2017	100,00%	100,00%	Pełna

Spółki powiązane przez Work Service International Sp. z o. o.

Nazwa firmy	Siedziba	Data objęcia kontroli	Procent posiadanego przez jednostkę zależną kapitału zakładowego	Udział % jednostki zależnej w ogólnej liczbie głosów na Walnym Zgromadzeniu	Metoda konsolidacji
Work Service Slovakia s.r.o.	831 03 Bratislava, Škultétyho 1	04.09.2007	53,50%	53,50%	Pełna
WorkPort24 GmbH	An den Treptowers 1 D-12435 Berlin	19.08.2011	100,00%	100,00%	Nie podlega konsolidacji

Spółki powiązane przez Antal Sp. z o. o.

Nazwa firmy	Siedziba	Data objęcia kontroli	Procent posiadanego przez jednostkę zależną kapitału zakładowego	Udział % jednostki zależnej w ogólnej liczbie głosów na Walnym Zgromadzeniu	Metoda konsolidacji
Antal International s.r.o.	Anglicka 140/20, Vinohrady, 120 00 Praha 2	19.09.2014	100,00%	100,00%	Pełna
Enloyd Kft.	H-1146 Budapest, Hungaria korut 140-144	16.02.2015	100,00%	100,00%	Pełna

Spółki powiązane przez Industry Personnel Services Sp. z o.o.

Nazwa firmy	Siedziba	Data objęcia kontroli	Procent posiadanego przez jednostkę zależną kapitału zakładowego	Udział % jednostki zależnej w ogólnej liczbie głosów na Walnym Zgromadzeniu	Metoda konsolidacji
Work Service Slovakia s.r.o.	831 03 Bratislava, Škultétyho 1	05.05.2011	46,50%	46,50%	Pełna
Krajowe Centrum Pracy Sp. z o.o.	53-413 Wrocław, Gwiaździsta 66	28.03.2013	25,00%	25,00%	Pełna

Spółki powiązane przez Work Service Slovakia s.r.o.

Nazwa firmy	Siedziba	Data objęcia kontroli	Procent posiadanego przez jednostkę zależną kapitału zakładowego	Udział % jednostki zależnej w ogólnej liczbie głosów na Walnym Zgromadzeniu	Metoda konsolidacji
Work Service Outsourcing Slovakia s.r.o.	831 03 Bratislava, Škultétyho 1	05.09.2011	100,00%	100,00%	Pełna
Work Service SK s.r.o.	831 03 Bratislava, Škultétyho 1	01.06.2016	100,00%	100,00%	Pełna
Antal International s.r.o.	831 03 Bratislava, Škultétyho 1	01.04.2016	100,00%	100,00%	Pełna

Spółki powiązane przez Prohuman 2004 Kft

Nazwa firmy	Siedziba	Data objęcia kontroli	Procent posiadanego przez jednostkę zależną kapitału zakładowego	Udział % jednostki zależnej w ogólnej liczbie głosów na Walnym Zgromadzeniu	Metoda konsolidacji
Prohuman Outsourcing Kft.	H-1146 Budapest, Hungaria korut 140-144	21.12.2013	100,00%	100,00%	Pełna
Human Existence Kft.	3525 Miskole, Arany Janos ter.1. mfsz 18.	08.07.2014	100,00%	100,00%	Pełna
Naton kadrovsko svetovanje d.o.o.	Ljubljana, Cesta 24. Junija 25, 1231 Ljubljana-Crnuce	03.12.2015	100,00%	100,00%	Pełna
HR Rent Kft	H-7624 Pecs, Ferencesek utcoja 52	10.12.2015	100,00%	100,00%	Pełna
Finance Sales Hungary Kft (Profield 2008 Kft)	2724 Újlengyel, Ady Endre utca 41	17.12.2015	100,00%	100,00%	Pełna
APT Resources&Services s.r.l.	67 Constantin Dobrogeanu Gherea Street, attic floor, office no. 1, 1st District, Bucharest, Romania	28.02.2017	80,00%	80,00%	Pełna
APT Human Resources s.r.l.	67 Constantin Dobrogeanu Gherea Street, attic floor, office no. 1, 1st District, Bucharest, Romania	28.02.2017	80,00%	80,00%	Pełna
APT Broker s.r.l.	67 Constantin Dobrogeanu Gherea Street, attic floor, office no. 1, 1st District, Bucharest, Romania	28.02.2017	80,00%	80,00%	Pełna
APT Finance Broker s.r.l.	67 Constantin Dobrogeanu Gherea Street, attic floor, office no. 1, 1st District, Bucharest, Romania	28.02.2017	80,00%	80,00%	Pełna

Spółki powiązane przez Naton kadrovsko svetovanje d.o.o.

Nazwa firmy	Siedziba	Data objęcia kontroli	Procent posiadanego przez jednostkę zależną kapitału zakładowego	Udział % jednostki zależnej w ogólnej liczbie głosów na Walnym Zgromadzeniu	Metoda konsolidacji
Naton Ljudski potencial d.o.o.	Zvonimirova 2/III, 100000 Zagreb, Croatia	03.12.2015	100,00%	100,00%	Pełna

Spółki powiązane przez Work Express Sp. z o.o.

Nazwa firmy	Siedziba	Data objęcia kontroli	Procent posiadanego przez jednostkę zależną kapitału zakładowego	Udział % jednostki zależnej w ogólnej liczbie głosów na Walnym Zgromadzeniu	Metoda konsolidacji
Outsourcing Solutions Partner Sp. z o.o.	ul. Murckowska 14, 40-265 Katowice	02.01.2014	100,00%	100,00%	Pełna
Clean24h Sp. z o.o.	ul. Bankowa 20, 42-320 Niegowa	02.01.2014	100,00%	100,00%	Pełna
Support and Care Sp. z o.o.	ul. Warszawska 1, 42-350 Koziegłowy	02.01.2014	100,00%	100,00%	Pełna
Workbus Sp. z o.o.	Batalionów Chłopskich 8, 42-425 Kroczyce	02.01.2014	100,00%	100,00%	Pełna

Spółki powiązane przez Work Service Gmbh & Co.KG

Nazwa firmy	Siedziba	Data objęcia kontroli	Procent posiadanego przez jednostkę zależną kapitału zakładowego	Udział % jednostki zależnej w ogólnej liczbie głosów na Walnym Zgromadzeniu	Metoda konsolidacji
IT Kontrakt Gmbh	An den Treptowers 1 D-12435 Berlin	05.04.2012	100,00%	100,00%	Pełna
Work Service 24 Gmbh	An den Treptowers 1 D-12435 Berlin	23.08.2011	100,00%	100,00%	Pełna
Work Service Deutschland Gmbh	Mainzer Strasse 178, 67547 Worms	26.06.2014	100,00%	100,00%	Pełna
Work Service Outsourcing Deutschland Gmbh	Domhof 8, 48268 Greven	26.06.2014	100,00%	100,00%	Pełna
Work Service GP Gmbh	Gauermannngasse 2 1010 Wiedeń	24.03.2014	100,00%	100,00%	Pełna
Enloyd GmbH	Berlin, An den Treptowers 1, 12435	21.11.2014	100,00%	100,00%	Pełna

Spółki powiązane przez Work Service SPV Sp. z o.o.

Nazwa firmy	Siedziba	Data objęcia kontroli	Procent posiadanego przez jednostkę zależną kapitału zakładowego	Udział % jednostki zależnej w ogólnej liczbie głosów na Walnym Zgromadzeniu	Metoda konsolidacji
Work Service Gmbh & Co.KG	c/o CMS Hasche Sigle, Breite Str. 3, 40213 Düsseldorf	26.06.2014	100,00%	100,00%	Pełna

Spółki powiązane przez Work Service Deutschland GmbH

Nazwa firmy	Siedziba	Data objęcia kontroli	Procent posiadanego przez jednostkę zależną kapitału zakładowego	Udział % jednostki zależnej w ogólnej liczbie głosów na Walnym Zgromadzeniu	Metoda konsolidacji
Work Service Fahrschule Gmbh	Domhof 8, 48268 Greven	29.07.2015	100,00%	100,00%	Pełna

Spółki powiązane przez Krajowe Centrum Pracy Sp. z o.o.

Nazwa firmy	Siedziba	Data objęcia kontroli	Procent posiadanego przez jednostkę zależną kapitału zakładowego	Udział % jednostki zależnej w ogólnej liczbie głosów na Walnym Zgromadzeniu	Metoda konsolidacji
Kariera.pl Sp. z o.o.	53-413 Wrocław, ul. Gwiaździsta 66	03.11.2016	49,00%	49,00%	Pełna

Spółki powiązane przez Profield 2008 Kft

Nazwa firmy	Siedziba	Data objęcia kontroli	Procent posiadanego przez jednostkę zależną kapitału zakładowego	Udział % jednostki zależnej w ogólnej liczbie głosów na Walnym Zgromadzeniu	Metoda konsolidacji
Finance Care Hungary Pénzügyi Tanácsadó Kft	H-1146 Budapest, Hungária krt. 140-144, HU25790722	08.11.2016	100,00%	100,00%	Pełna

Podmiotami zależnymi od Spółki Dominującej są podmioty objęte konsolidacją sprawozdań finansowych, tj. wszystkie spółki Grupy za wyjątkiem Spółki Virtual Cinema Studio Sp. z o.o. oraz WorkPort24 Gmbh

Z uwagi na fakt, iż Work Service SA nie posiada nad spółką Virtual Cinema Studio Sp. z o.o. kontroli rozumianej zgodnie z § 19 MSSF 3, jako „zdolność do kierowania polityką finansową i operacyjną jednostki lub przedsięwzięciem w celu osiągnięcia korzyści z jej działalności” nie konsoliduje jej metodą nabycia. Z kolei zastosowanie zasady istotności, o której mowa § 31 MSR 1, powoduje wyłączenie tej spółki z konsolidacji metodą praw własności jako podmiotu zależnego.

W przypadku spółki WorkPort24 Gmbh zastosowanie zasady istotności, o której mowa § 31 MSR 1, powoduje wyłączenie tej spółki z konsolidacji metodą praw własności jako podmiotu zależnego.

Podstawowe dane spółki WorkPort24 GmbH na dzień 31.12.2018:

Kategoria danych	Wartość WorkPort24 GmbH	Udział w sprawozdaniu skonsolidowanym
Przychody z działalności operacyjnej	0,00	0,00%
Wynik finansowy netto za bieżący rok	42 509,11	0,30%
Suma bilansowa	3 657,84	0,00%
Kapitały własne	-482 999,18	0,41%

Fakt wyłączenia wyżej wymienionej spółki z konsolidacji nie wpływa na decyzje gospodarcze podejmowane przez użytkowników na podstawie sprawozdania finansowego.

Struktura Grupy Kapitałowej Work Service na dzień 31.03.2019

Work Service SA



Industry Personnel Services Sp. z o.o.

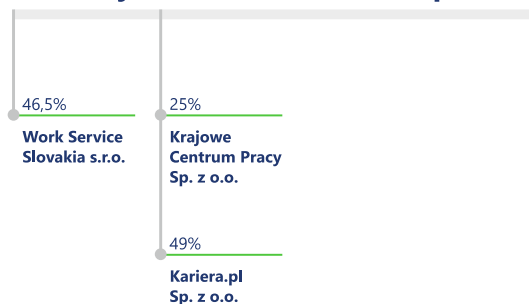

Work Service International Sp. z o.o.

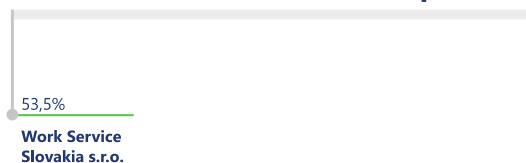

Work Service Slovakia s.r.o.

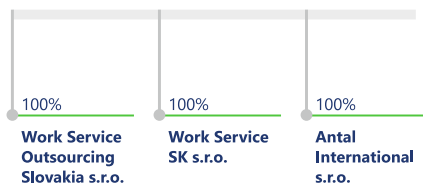

Antal Sp. z o.o.



Prohuman 2004 Kft



Work Express Sp. z o.o.

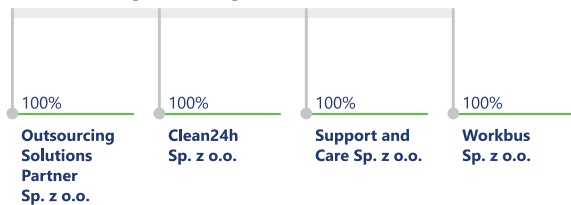

Work Service SPV Sp. z o.o.

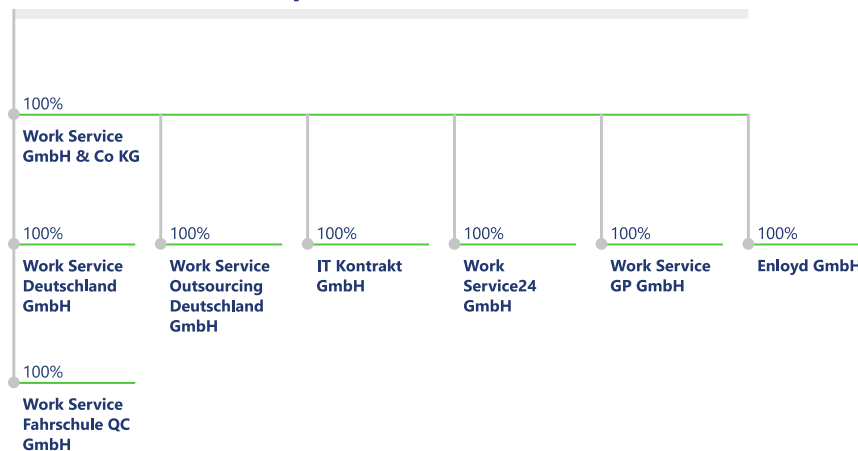

1.3. Przedmiot działalności spółek z Grupy Kapitałowej Work Service

Grupa Kapitałowa Work Service świadczy usługi w obszarze zarządzania zasobami ludzkimi. Specjalizuje się w poszukiwaniu i rekrutacji wykwalifikowanych pracowników, doradztwie personalnym, outsourcingu funkcji związanych z zarządzaniem kadrami i procesami pomocniczymi w przedsiębiorstwach oraz oferowaniu rozwiązań opartych o wykorzystanie umów o pracę tymczasową. Grupa Kapitałowa prowadzi działalność na terenie całego kraju za pośrednictwem biur regionalnych i przedstawicielstw oraz za granicą na terenie Europy i Azji. Działalność Grupy Kapitałowej Work Service oparta jest na umiejętności połączenia potrzeb przedsiębiorstw w zakresie optymalizacji kosztów i struktury zatrudnienia, z dostępnymi zasobami rynku pracy, czyli ilością osób aktywnych zawodowo, ich kwalifikacjami i kosztem pracy.

Work Service SA – jest to Spółka Dominująca w Grupie Work Service. Działalność spółki oparta jest na świadczeniu usług: pracy tymczasowej, doradztwa personalnego, rekrutacji, oceny kompetencji, outplacementu, prowadzenia kadr i naliczania wynagrodzeń.

Antal Sp. z o.o. - głównym przedmiotem działalności spółki są usługi paramedyczne, począwszy od usług wspierających kobiety ciężarne (np. zakupy z ekspertem, dostosowywanie wnętrza pod potrzeby i bezpieczeństwo małych dzieci), poprzez opiekę nad noworodkami, niemowlętami i małymi dziećmi. Oferowane usługi opieki wykonywane są przez położne, opiekunki oraz guwernantki. Spółka świadczy również usługi doradztwa personalnego, w szczególności w zakresie rekrutacji, doboru oraz pozyskiwania pracowników na konkretne stanowiska średniego i wyższego szczebla zarządzania w różnych branżach, w działach sprzedaży i marketingu, logistyki, IT/komputerowej, produkcji, public relations, prawniczej, kadr, finansów i księgowości oraz bankowości.

Finance Care Sp. z o.o. – w ramach współpracy z firmami ubezpieczeniowymi oraz bankami spółka Finance Care świadczy usługi outsourcingowe dla wymienionych podmiotów.

Industry Personnel Services Sp. z o.o. - realizuje zadania związane z prowadzeniem projektów zarządzania wydziałami lub całymi zakładami produkcyjnymi.

Sellpro Sp. z o.o. - realizuje również usługi związane z rekrutacją i udostępnianiem pracowników, doradztwem w zakresie prowadzenia działalności gospodarczej i zarządzania, działalnością związaną z bazami danych, badanie rynku.

WS Support Sp. z o.o. - przedmiotem działalności Spółki są kompleksowe usługi sprzątania i czyszczenia obiektów służby zdrowia, innych obiektów użyteczności publicznej oraz obiektów podmiotów prywatnych.

Work Service International Sp. z o.o. – realizuje usługi związane z pracą tymczasową oraz rekrutacją pracowników na rynkach międzynarodowych.

Work Service Czech s.r.o. – realizuje usługi związane z pracą tymczasową, outsourcingiem oraz rekrutacją pracowników na rynku czeskim.

Work Service Slovakia s.r.o. - spółka pośrednio zależna od Work Service SA poprzez spółkę Industry Personnel Services Sp. z o.o., która jest większościowym wspólnikiem oraz Work Service International Sp. z o.o. (która posiada pozostałe udziały w Work Service Slovakia s.r.o.). Spółka realizuje zakres usług analogiczny do oferowanych przez Spółkę Dominującą na rynku krajowym, lecz na Słowacji.

Work Service Outsourcing Slovakia s.r.o. – kapitał zakładowy spółki w całości został objęty przez Work Service Slovakia s.r.o. Przedmiotem działalności spółki jest m.in. doradztwo personalne, opracowywanie i sprzedaż badań i analiz rynków pracy.

Work Service24 GmbH – spółka pośrednio zależna od Work Service SA, której 100% właścicielem jest Work Service GmbH & Co. KG. Siedzibą spółki jest Hoppegarten pod Berlinem. Przedmiotem działalności spółki jest pośrednictwo na rynku pracy (włącznie z usługami headhuntingu, prowadzeniem rekrutacji), wynajmowanie pracowników (praca tymczasowa), opracowywanie i sprzedaż badań i analiz rynków pracy.

IT Kontrakt GmbH – spółka pośrednio zależna od Work Service SA. Spółka dedykowana do obsługi rynku niemieckiego.

Krajowe Centrum Pracy Sp. z o.o. - celem utworzenia spółki jest prowadzenie działalności w zakresie oferowania klientom wyspecjalizowanych rozwiązań z zakresu pracy stałej jak i czasowej, rekrutację specjalistów również na rynkach zagranicznych, outsourcing typowych funkcji dla branży surowców i wytwarzania energii.

Work Express Sp. z o.o. – spółka bezpośrednio zależna od Spółki Dominującej, w której Work Service SA posiada 100% udziałów. Jako agencja pracy tymczasowej oferuje kompleksową organizację procesu zatrudnienia pracowników tymczasowych. Drugim zakresem działalności spółki są usługi pośrednictwa pracy i doradztwa personalnego. Trzecim obszarem działalności są usługi outsourcingu procesów. Wykorzystując posiadaną wiedzę i doświadczenie zdobyte w trakcie obsługi przedsiębiorstw z branży TSL w zakresie pracy tymczasowej, firma stworzyła innowacyjne rozwiązania dla klientów w branżach: IT, elektroniki użytkowej, odzieżowej, spożywczej, przemysłu ciężkiego, sklepów internetowych.

Outsourcing Solutions Partner Sp. z o.o. – spółka pośrednio zależna od Work Service SA. 100 % właścicielem tej spółki jest spółka Work Express Sp. z o.o. (w 100% zależna od Work Service SA).

Clean24h Sp. z o.o. - spółka pośrednio zależna od Work Service SA. 100 % właścicielem tej spółki jest spółka Work Express Sp. z o.o. (w 100% zależna od Work Service SA).

Support and Care Sp. z o.o. (LogistykaPL Sp. z o.o.) - spółka pośrednio zależna od Work Service SA. 100 % właścicielem tej spółki jest spółka Work Express Sp. z o.o. (w 100% zależna od Work Service SA).

Workbus Sp. z o.o. - spółka pośrednio zależna od Work Service SA. 100 % właścicielem tej spółki jest spółka Work Express Sp. z o.o. (w 100% zależna od Work Service SA).

Prohuman 2004 Kft - spółka bezpośrednio zależna od Spółki Dominującej, w której Work Service SA posiada 80,22% udziałów. Spółka jest jedną z największych agencji pośrednictwa pracy działającą na rynku węgierskim. Prohuman działa na węgierskim rynku usług personalnych od 2004 roku. Spółka wchodzi w skład grupy kapitałowej Prohume Group, obejmującej w sumie pięć firm działających w różnych obszarach (kompleksowe usługi HR, merchandising, promocje sprzedaży, eventy marketingowe, telemarketing).

Prohuman Outsourcing Kft. - pośrednio zależna od Work Service SA. 100 % właścicielem tej spółki jest spółka Prohuman 2004 Kft (w 80,22% zależna od Work Service SA).

Work Service SPV Sp. z o.o. - spółka w 100% zależna od Work Service SA. Jej założenie związane jest z realizacją zapisów z umowy z Fiege Logistik Stiftung & Co. KG z siedzibą w Greven, Niemcy.

Enloyd GmbH – spółka prowadzi działalność analogiczną do spółki Antal Sp. z o.o. na rynku niemieckim. Kapitał spółki został w całości objęty przez spółkę Work Service GmbH&Co.KG. Spółka została zarejestrowana w dniu 23.03.2015.

Enloyd Kft - spółka prowadzi działalność analogiczną do spółki Antal Sp. z o.o. na rynku węgierskim. Kapitał tej spółki w całości został objęty przez spółkę Antal Sp. Z o.o., która jest w 100% zależna od Work Service SA.

Antal International s.r.o. (Czechy) - spółka prowadzi działalność analogiczną do spółki Antal Sp. z o.o. na rynku czeskim. Kapitał tej spółki w całości został objęty przez spółkę Antal Sp. Z o.o., która jest w 100% zależna od Work Service SA.

Antal International s.r.o. (Słowacja) - spółka prowadzi działalność analogiczną do spółki Antal Sp. z o.o. na rynku słowackim. Kapitał tej spółki w całości został objęty przez spółkę Work Service Slovakia s.r.o, która jest pośrednio zależna od Work Service SA.

Work Service Fahrschule QC GmbH - spółka pośrednio zależna od Work Service SA. Głównym przedmiotem działalności spółki są specjalistyczne szkolenia dla pracowników branży logistycznej. Działalność spółki jest skierowana na podwyższanie kwalifikacji pracowników, poprzez umożliwianie im uzyskania dodatkowych licencji niezbędnych do obsługi maszyn i urządzeń używanych w branży logistycznej. Spółka prowadzi również kursy prawa jazdy kategorii C+E dla pracowników własnych oraz dla klientów zewnętrznych.

Human Existence Kft.- spółka pośrednio zależna od Work Service SA. 100% udziałów w tej spółce posiada spółka Prohuman 2004 Kft (w 80,22% zależna od Work Service SA). Spółka zajmuje się leasingiem pracowników tymczasowych oraz outsourcingiem. Operuje w północno-wschodnich Węgrzech.

Work Service Deutschland GmbH - spółka pośrednio zależna od Work Service SA. Przedmiotem działalności spółki jest pośrednictwo na rynku pracy, wynajmowanie pracowników (praca tymczasowa) przede wszystkim w branży logistycznej. Spółka łączy logistyczne know-how z wiedzą na temat zasobów ludzkich oraz wdraża inteligentne rozwiązania kadrowe dla handlu i branży logistycznej. Spółka działa na rynku niemieckim.

Work Service GmbH & Co. KG - spółka pośrednio zależna od Work Service SA. 100% udziałów w tej spółce posiada spółka Work Service SPV Sp. z o.o.

Work Service Outsourcing Deutschland GmbH – spółka pośrednio zależna od Work Service SA. Spółka oferuje usługi związane z outsourcingiem procesów, ze szczególnym nastawieniem na logistykę. Spółka działa na rynku niemieckim. Unikalność spółki polega na szkoleniu i zapewnianiu rozwoju pracownikom zgodnie z potrzebami klientów. Szkolenia te odbywają się w ponad 100 lokalizacjach firmy lub we współpracy z jej partnerami w Niemczech.

Work Service GP GmbH - spółka prawa austriackiego. Spółka pełni funkcje komplementariusza w spółce Work Service GmbH & Co. KG.

HR-Rent Kft. – spółka świadczy usługi pracy tymczasowej na terenie Węgier oraz za granicą (Austria, Niemcy).

Finance Sales Hungary Kft (Profield 2008 Kft). – spółka zajmuje się świadczeniem kompleksowych usług pośrednictwa różnych produktów finansowych, tj. świadczy usługi outsourcingu usług finansowych.

Naton kadrovsko svetovanje d.o.o. (Słowenia) - najstarsza agencja HR w Słowenii. Zajmuje drugie do trzeciego miejsca w zależności od wielkości i liczby pracowników tymczasowych w Słowenii.

Naton Ljudski potencijali d.o.o. (Chorwacja) - firma działa na terenie Chorwacji, specjalizuje się przede wszystkim w sektorze farmaceutycznym.

Work Service SK s.r.o. - spółka pośrednio zależna od Work Service SA poprzez spółkę Work Service Slovakia s.r.o. Spółka realizuje zakres usług analogiczny do oferowanych przez Spółkę Dominującą na Słowacji.

Finance Care Hungary Pénzügyi Tanácsadó Kft. - w ramach współpracy z firmami ubezpieczeniowymi oraz bankami spółka świadczy usługi outsourcingowe dla wymienionych podmiotów na rynku węgierskim.

APT Resources&Services s.r.l. - firma została założona w 1994 roku. Firma działa głównie w branżach: IT, bankowości i finansów, inżynierii, handlu detalicznego, medycynie i farmaceutyce. Firma świadczy usługi związane z pracą tymczasową, rekrutacją i selekcją pracowników oraz outsourcingiem HR.

APT Human Resources s.r.l. - Podstawową działalnością firmy jest świadczenie usług pracy tymczasowej, najczęściej w następujących gałęziach przemysłu: Produkcja żywności, Energia, Finanse i Bankowość, Ubezpieczenia.

APT Broker s.r.l. - Firma świadczy usługi pośrednictwa finansowego dla sektora bankowego.

APT Finance Broker s.r.l. - Firma świadczy usługi pośrednictwa finansowego dla sektora bankowego.

Work Service East Lcc – Firma świadczy usługi pośrednictwa w zatrudnianiu pracowników za granicą.

Kariera.pl Sp. z o.o. – spółka w 49% zależna od Krajowego Centrum Pracy Sp. z o.o. Spółka jest administratorem serwisu „kariera.pl”, który jest dedykowany dla kandydatów segmentu premium (pracowników i ofert pracy dotyczących specjalistów i managerów średniego i wyższego szczebla).

WorkPort24 GmbH – przedmiotem działalności spółki jest prowadzenie internetowego portalu pracy dla międzynarodowych pracodawców i pracowników jako instrumentu do pośredniczenia w ofertach pracy, sprzedaży usług personalnych oraz jako miejsca na reklamę, sprzedaż i marketing usług personalnych oraz realizacja szkoleń i certyfikacja pracowników zgodnie z wymaganiami lokalnych rynków pracy.

2. Oświadczenie Zarządu o zgodności zasad rachunkowości

Zarząd Work Service SA oświadcza, że wedle najlepszej wiedzy, niniejsze kwartalne skonsolidowane sprawozdanie finansowe oraz jednostkowe sprawozdanie Work Service SA i dane porównywalne sporządzone zostały zgodnie z obowiązującymi zasadami rachunkowości oraz, że sprawozdanie to odzwierciedla w sposób prawdziwy, rzetelny i jasny sytuację majątkową i finansową Grupy Kapitałowej Work Service.

3. Stosowane zasady rachunkowości

Podstawę sporządzenia niniejszego śródrocznego skróconego sprawozdania finansowego stanowi rozporządzenie Ministra Finansów z dnia 29 marca 2018 roku w sprawie informacji bieżących i okresowych przekazywanych przez emitentów papierów wartościowych oraz warunków uznawania za równoważne informacji wymaganych przepisami prawa państwa niebędącego państwem członkowskim (Dz. U. z 2018, poz. 757) oraz zostało ono sporządzone zgodnie z Międzynarodowym Standardem Rachunkowości 34 Śródroczna sprawozdawczość finansowa ogłoszonym w formie rozporządzeń Komisji Europejskiej.

Niektóre jednostki Grupy prowadzą swoje księgi rachunkowe zgodnie z polityką (zasadami) rachunkowości określonymi przez Ustawę z dnia 29 września 1994 roku o rachunkowości („Ustawa”) z późniejszymi zmianami i wydanymi na jej podstawie przepisami („polskie standardy rachunkowości”). Skonsolidowane sprawozdanie finansowe zawiera korekty nie zawarte w księgach rachunkowych jednostek Grupy wprowadzone w celu doprowadzenia sprawozdań finansowych tych jednostek do zgodności z MSSF.

Skonsolidowane sprawozdanie finansowe na dzień 31 marca 2019 roku zostało sporządzone na podstawie sprawozdań finansowych jednostek wchodzących w skład Grupy Kapitałowej zgodnie z zasadą kosztu historycznego.

Zarówno skrócone skonsolidowane sprawozdanie finansowe jak i jednostkowe sprawozdanie finansowe zawierają dane na dzień 31 marca 2019 roku oraz za okres od 1 stycznia 2019 roku do 31 marca 2019 roku. Dane porównawcze prezentowane są według stanu na dzień 31 grudnia 2018 roku dla skonsolidowanego sprawozdania z sytuacji finansowej, jednostkowego sprawozdania z sytuacji finansowej, skonsolidowanego sprawozdania ze zmian w kapitale własnym oraz jednostkowego sprawozdania ze zmian w kapitale własnym oraz za okres od 1 stycznia 2018 roku do 31 marca 2018 roku dla skonsolidowanego sprawozdania z całkowitych dochodów, skonsolidowanego sprawozdania z przepływów pieniężnych, skonsolidowanego sprawozdania ze zmian w kapitale własnym oraz jednostkowego sprawozdania z całkowitych dochodów, jednostkowego sprawozdania z przepływów pieniężnych, jednostkowego sprawozdania ze zmian w kapitale własnym.

Wybrane dane finansowe w początkowej części raportu zostały przedstawione w EUR zgodnie z § 64 Rozporządzenia Finansów z 29 marca 2018 roku (Dz. U.2018 pozycja 757) Do przeliczenia pozycji bilansowych zastosowano kurs z ostatniego dnia, a dla pozycji z rachunku zysków i strat oraz rachunku przepływów pieniężnych zastosowano kurs średni w okresie.

	Średni kurs EUR w okresie	Kurs EUR na ostatni dzień okresu
01.01-31.03.2019	4,2978	4,3013
01.01-31.12.2018	4,2669	4,3000
01.01-31.03.2018	4,1784	4,2085

Przyjęte w niniejszym skonsolidowanym sprawozdaniu finansowym zasady (polityka) rachunkowości stosowane były w sposób ciągły i są one zgodne z zasadami rachunkowości stosowanymi w ostatnim zbadanym rocznym skonsolidowanym sprawozdaniu finansowym sporządzonym zgodnie z Międzynarodowymi Standardami Sprawozdawczości Finansowej (MSSF) zatwierdzonymi przez Unię Europejską za rok zakończony 31 grudnia 2018 roku, z wyjątkiem zmian wynikających z wejścia w życie nowych standardów, interpretacji oraz zmian standardów.

MSSF 16 „Leasing”

MSSF 16 „Leasing”, który obowiązuje od dnia 1 stycznia 2019 roku, miał istotny wpływ na jednostkowe i skonsolidowane sprawozdanie finansowe Spółki Work Service S.A. MSSF 16 „Leasing” standard wymaga ujęcia w bilansie dla każdej umowy leasingowej wartości „prawa do korzystania ze składnika aktywów” i analogicznego zobowiązania finansowego. Prawo do korzystania z aktywów jest następnie amortyzowane, natomiast zobowiązanie wyceniane w zamortyzowanym koszcie. Przewidziano uproszczenia dla umów krótkoterminowych (do 12 miesięcy) i aktywów o niskiej wartości.

Spółka zastosowała MSSF 16 od dnia wejścia w życie standardu, bez przekształcania danych porównawczych.

Skutki wdrożonych zmian przedstawiono poniżej:

Aktywa

Prawo do korzystania z aktywów – środki trwałe budynki i budowle - 14 193 867,29

Pasywa

Zobowiązania długoterminowe finansowe – 9 747 767,51

Zobowiązanie krótkoterminowe finansowe – 4 446 099,79

Pasywa razem – 14 193 867,23

4. Zestawienie oraz objaśnienie różnic pomiędzy danymi ujawnionymi w niniejszym skróconym skonsolidowanym sprawozdaniu finansowym a danymi opublikowanymi we wcześniejszych sprawozdaniach finansowych

W niniejszym skróconym sprawozdaniu finansowym nie dokonywaliśmy korekty wcześniej opublikowanych danych.

5. Przychody i wyniki przypadające na poszczególne segmenty działalności kontynuowanej w okresie od początku roku

Segment operacyjny jest częścią składową jednostki:

- która angażuje się w działalność gospodarczą, w związku z którą może uzyskiwać przychody i ponosić koszty (w tym przychody i koszty związane z transakcjami z innymi częściami składowymi tej samej jednostki),
- której wyniki działalności są regularnie przeglądane przez główny organ odpowiedzialny za podejmowanie decyzji operacyjnych w jednostce oraz wykorzystujący te wyniki przy decydowaniu o alokacji zasobów do segmentu i przy ocenie wyników działalności segmentu, a także
- w przypadku której są dostępne oddzielne informacje finansowe..

Zgodnie z wymogami MSSF, należy identyfikować segmenty operacyjne w oparciu o wewnętrzne raporty dotyczące tych elementów, które są regularnie weryfikowane przez osoby decydujące o przydzielaniu zasobów do danego segmentu i oceniające jego wyniki finansowe.

W Grupie Kapitałowej przyjęto, iż podstawowym podziałem na segmenty działalności jest podział według rodzajów działalności gospodarczej. Działalność gospodarcza Grupy Kapitałowej prowadzona jest w odrębnych spółkach zależnych. Znacząca większość działalności Grupy dotyczy pracy tymczasowej. W niniejszym raporcie Grupa Kapitałowa ujawniła informacje dotyczące przychodów w podziale na poszczególne branżowe segmenty działalności – ponieważ w tym układzie analizuje je Zarząd Spółki Dominującej.

Zarząd Jednostki Dominującej monitoruje oddzielnie wyniki operacyjne segmentów w celu podejmowania odpowiednich decyzji biznesowych. Podstawą oceny jest wynik na działalności operacyjnej, który jest mierzony w taki sam sposób jak wynik na działalności operacyjnej w skonsolidowanym sprawozdaniu finansowym po uwzględnieniu eliminacji transakcji pomiędzy segmentami (przedstawionymi w załączonych niżej tabelach). Ceny transakcyjne stosowane przy transakcjach pomiędzy segmentami operacyjnymi są ustalane na zasadach rynkowych podobnie jak przy transakcjach ze stronami niepowiązanymi.

Zasady rachunkowości stosowane do przygotowania danych finansowych dla segmentów sprawozdawczych są zgodne z polityką rachunkowości Grupy opisaną w punkcie 1.1.5 informacji dodatkowej do skonsolidowanego sprawozdania finansowego za 2018 rok „Podstawowe zasady księgowe”.

Finansowanie Grupy (łącznie z kosztami i przychodami finansowymi), podatek dochodowy oraz udział w zysku lub stracie jednostek wycenianych metodą praw własności są monitorowane na poziomie Grupy i nie ma miejsca ich alokacja do segmentów. Grupa nie stosuje niesymetrycznych alokacji kosztów i przychodów do segmentów sprawozdawczych.

Grupa prezentuje wartość zysku lub straty dla każdego segmentu sprawozdawczego, natomiast nie prezentuje sumy aktywów i zobowiązań dla każdego segmentu sprawozdawczego, ponieważ te kwoty nie są regularnie przedstawiane głównemu organowi odpowiedzialnemu za podejmowanie decyzji operacyjnych. Grupa nie ujawnia również podziału przychodów uzyskanych od klientów zewnętrznych na szczegółowe tytuły produktów i usług ponieważ informacje na ten temat są niedostępne i koszt ich uzyskania byłby nadmierny.

Grupa nie ujawnia podziału między segmentami kosztów amortyzacji, ponieważ dane te nie są istotne z punktu widzenia prowadzonej działalności i nie są przedstawiane do przeglądu przez organy odpowiedzialne za podejmowanie decyzji.

W poniższych tabelach przedstawione zostały dane dotyczące przychodów i kosztów poszczególnych segmentów branżowych Grupy za kwartał zakończony dnia: 31 marca 2019 roku oraz dane porównawcze za kwartał zakończony 31 marca 2018 roku.

Działalność kontynuowana 01.01.2019-31.03.2019

	Praca Tymczasowa	Pozostałe	Nieprzypisane	Razem	Wyłączenia	Działalność ogółem
Przychody						
Sprzedaż na rzecz klientów zewnętrznych	382 066 696,17	42 864 463,27		424 931 159,44		0,00
Sprzedaż wewnętrzna	24 382 366,21	7 479 633,23		31 861 999,45	-31 861 999,45	0,00
Przychody segmentu ogółem	406 449 062,38	50 344 096,51		456 793 158,89	-31 861 999,45	424 931 159,44
Koszty						
Koszty od dostawców zewnętrznych	344 389 571,79	27 963 169,01		372 352 740,81		
Koszty od dostawców z grupy	24 365 338,26	933 023,43		25 298 361,69	-25 298 361,69	0,00
Koszty segmentu ogółem	368 754 910,06	28 896 192,44		397 651 102,50	-25 298 361,69	372 352 740,81
Wynik						
Zysk/(strata) segmentu	37 677 124,38	14 901 294,26		52 578 418,64		52 578 418,64
Koszty nieprzypisane			56 206 105,55	56 206 105,55	-8 979 610,10	47 226 495,45
Pozostałe Przychody Operacyjne						
Sprzedaż na rzecz klientów zewnętrznych			19 283 272,71	19 283 272,71	0,00	
Sprzedaż wewnętrzna			697 292,58	697 292,58	-697 292,58	0,00
Przychody segmentu ogółem			19 980 565,29	19 980 565,29	-697 292,58	19 283 272,71
Pozostałe Koszty Operacyjne						
Koszty od dostawców zewnętrznych			10 427 556,31	10 427 556,31	0,00	
Koszty od dostawców z grupy			86 033,66	86 033,66	-86 033,66	0,00
Koszty segmentu ogółem			10 513 589,96	10 513 589,96	-86 033,66	10 427 556,31
Wynik						
Zysk/(strata) na działalności operacyjnej segmentu						14 207 639,59
Przychody Finansowe						
Sprzedaż na rzecz klientów zewnętrznych			8 604 838,40	8 604 838,40		0,00
Sprzedaż wewnętrzna			7 612 461,33	7 612 461,33	-7 612 461,33	0,00
Przychody segmentu ogółem			16 217 299,74	16 217 299,74	-7 612 461,33	8 604 838,40
Koszty Finansowe						
Koszty od dostawców zewnętrznych			5 023 354,84	5 023 354,84		0,00
Koszty od dostawców z grupy			5 649 520,39	5 649 520,39	-5 649 520,39	0,00
Koszty segmentu ogółem			10 672 875,23	10 672 875,23	-5 649 520,39	5 023 354,84
Wynik						
Zysk/(strata) brutto						17 789 123,16
Podatek			3 973 540,47	3 973 540,47		3 973 540,47
Wynik						
Zysk/(strata) netto segmentu						13 815 582,68

Działalność kontynuowana 01.01.2018-31.03.2018

	Praca Tymczasowa	Pozostałe	Nieprzypisane	Razem	Wyłączenia	Działalność ogółem
Przychody						
Sprzedaż na rzecz klientów zewnętrznych	472 789 094,41	43 769 666,12		516 558 760,53		0,00
Sprzedaż wewnętrzna	32 225 372,26	14 717 236,42		46 942 608,68	-46 942 608,68	0,00
Przychody segmentu ogółem	505 014 466,67	58 486 902,54		563 501 369,21	-46 942 608,68	516 558 760,53
Koszty						
Koszty od dostawców zewnętrznych	435 044 429,80	27 652 786,28		462 697 216,08		
Koszty od dostawców z grupy	32 810 480,66	1 971 009,81		34 781 490,47	-34 781 490,47	0,00
Koszty segmentu ogółem	467 854 910,46	29 623 796,09		497 478 706,55	-34 781 490,47	462 697 216,08
Wynik						
Zysk/(strata) segmentu	37 744 664,61	16 116 879,84		53 861 544,45		53 861 544,45
Koszty nieprzypisane			63 471 290,68	63 471 290,68	-13 180 560,63	50 290 730,05
Pozostałe Przychody Operacyjne						
Sprzedaż na rzecz klientów zewnętrznych			4 733 472,99	4 733 472,99	0,00	
Sprzedaż wewnętrzna			1 546 861,26	1 546 861,26	-1 546 861,26	0,00
Przychody segmentu ogółem			6 280 334,25	6 280 334,25	-1 546 861,26	4 733 472,99
Pozostałe Koszty Operacyjne						
Koszty od dostawców zewnętrznych			4 766 145,77	4 766 145,77	0,00	
Koszty od dostawców z grupy			452 122,17	452 122,17	-452 122,17	0,00
Koszty segmentu ogółem			5 218 267,94	5 218 267,94	-452 122,17	4 766 145,77
Wynik						
Zysk/(strata) na działalności operacyjnej segmentu						3 538 141,62
Przychody Finansowe						
Sprzedaż na rzecz klientów zewnętrznych			307 656,95	307 656,95		0,00
Sprzedaż wewnętrzna			4 895 375,19	4 895 375,19	-4 895 375,19	0,00
Przychody segmentu ogółem			5 203 032,14	5 203 032,14	-4 895 375,19	307 656,95
Koszty Finansowe						
Koszty od dostawców zewnętrznych			6 309 658,30	6 309 658,30		0,00
Koszty od dostawców z grupy			4 761 296,32	4 761 296,32	-4 761 296,32	0,00
Koszty segmentu ogółem			11 070 954,62	11 070 954,62	-4 761 296,32	6 309 658,30
Wynik						
Zysk/(strata) brutto						-2 463 859,73
Podatek			3 406 698,27	3 406 698,27		3 406 698,27
Wynik						
Zysk/(strata) netto segmentu						-5 870 558,00

Prezentowane dane finansowe za okres 01.01.-31.03.2019 dotyczą całej Grupy Kapitałowej. Prezentowane dane finansowe za okres porównywalny (01.01.-31.03.2018) nie uwzględniają podmiotów grupy Exact oraz grupy Proservice, które w sprawozdaniu śródrocznym za I kwartał 2018 roku były przedstawione jako tzw. działalność zaniechana.

Przychody od klientów zewnętrznych przypisane do kraju, w którym jednostka ma swoją siedzibę (Polska) oraz przypisane do wszystkich pozostałych krajów łącznie, w których jednostka uzyskuje swoje przychody przedstawia poniższa tabela:

Przychody netto	2019	[%]	2018	[%]
	1 kwartał	udział	1 kwartał	udział
Polska	172 399 380	40,57%	267 646 915	51,80%
Zagranica	252 531 779	59,43%	248 911 845	48,20%
Razem	424 931 159	100%	516 558 761	100%

Prezentowane dane finansowe za okres 01.01.-31.03.2019 dotyczą całej Grupy Kapitałowej. Prezentowane dane finansowe za okres porównywalny (01.01.-31.03.2018) nie uwzględniają podmiotów grupy Exact oraz grupy Proservice, które w sprawozdaniu śródrocznym za I kwartał 2018 roku były przedstawione jako tzw. działalność zaniechana.

Grupa nie wyodrębnia podziału aktywów trwałych na zlokalizowane w kraju, w którym jednostka ma swoją siedzibę oraz zlokalizowane we wszystkich pozostałych krajach łącznie, w których jednostka utrzymuje swoje aktywa. Z punktu widzenia Grupy podział taki nie jest istotny dla prowadzonej działalności.

Struktura sprzedaży usług Grupy Kapitałowej Work Service wraz z danymi porównywalnymi w układzie geograficznym na rynkach zagranicznych.

KRAJ	2019	udział [%]	2018	udział [%]
Polska	172 399 380	40,6%	267 646 915	51,8%
Czechy	18 328 828	4,3%	19 598 348	3,8%
Słowacja	7 642 468	1,8%	10 463 502	2,0%
Słowenia	15 985 843	3,8%	18 926 353	3,7%
Chorwacja	235 564	0,1%	274 933	0,1%
Węgry	152 293 872	35,8%	130 355 551	25,2%
Niemcy	36 805 160	8,7%	51 966 133	10,1%
Rumunia	21 228 905	5,0%	17 327 026	3,4%
Ukraina	11 138	0,0%		
RAZEM	424 931 159	100,0%	516 558 761	100,0%

Ze względu na to, że działalność Spółki Dominującej jest jednorodna pod względem rodzaju świadczonych usług, znaczących klientów i otoczenia prawnego, Spółka ta określa całą swoją działalność jako segment pracy tymczasowej. W związku z powyższym Spółka nie wyodrębnia segmentów sprawozdawczych.

Udział 10 głównych klientów w całkowitych przychodach Grupy Kapitałowej Work Service.

Branża	1 kwartał 2019	Udział %
Motoryzacja	18 732 470	4,4%
Call center	18 419 287	4,3%
Usługi inne	10 842 295	2,6%
Przemysł inne	10 700 572	2,5%
Usługi finansowo - ubezpieczeniowe	6 882 660	1,6%
Usługi inne	4 400 542	1,0%
Elektronika	4 010 751	0,9%
Motoryzacja	3 772 184	0,9%
Elektronika	3 386 634	0,8%
Motoryzacja	2 921 462	0,7%

Jednostkowe sprawozdanie finansowe Work Service SA

Sprawozdanie z sytuacji finansowej Work Service SA na dzień 31 marca 2019

AKTYWA	stan na 31.03.2019	stan na 31.12.2018	stan na 31.03.2018
AKTYWA TRWAŁE	591 498 078,35	579 730 413,80	610 822 195,35
Wartości niematerialne i prawne	33 278 162,03	34 057 152,60	39 135 473,98
Rzeczowe aktywa trwałe	18 737 594,15	6 195 939,03	10 276 603,32
Nieruchomości inwestycyjne	2 495 938,00	2 495 938,00	2 495 938,00
Inne aktywa finansowe	504 342 984,67	504 337 984,67	487 023 544,67
Inne długoterminowe aktywa	0,00	0,00	674 420,08
Pozostałe długoterminowe aktywa finansowe	0,00	0,00	60 000 000,00
Aktywa z tytułu podatku odroczonego	32 643 399,50	32 643 399,50	11 122 033,02
Rozliczenia międzyokresowe	0,00	0,00	94 182,28
AKTYWA OBROTOWE	190 765 665,54	188 839 274,60	254 016 444,50
Zapasy	962 432,25	704 789,85	6 742 733,11
Należności handlowe oraz pozostałe należności	88 726 992,46	87 197 199,96	104 509 157,82
Inne aktywa finansowe	99 980 761,48	99 949 542,18	117 089 968,75
Inne aktywa krótkoterminowe	0,00	0,00	945 601,16
Środki pieniężne i ich ekwiwalenty	436 060,91	301 214,19	571 757,15
Rozliczenia międzyokresowe	659 418,44	686 528,42	2 934 209,56
Aktywa przeznaczone do sprzedaży	0,00	0,00	21 223 016,95
AKTYWA RAZEM	782 263 743,89	768 569 688,40	864 838 639,85
KAPITAŁ WŁASNY	234 767 538,88	228 673 835,22	220 951 027,60
Kapitał podstawowy	6 509 482,30	6 509 482,30	6 509 482,30
Kapitał zapasowy	222 164 352,92	209 691 581,08	221 677 892,72
Zysk (strata) netto	6 093 703,66	12 472 771,84	-7 236 347,42
ZOBOWIĄZANIA I REZERWY	547 496 205,01	539 895 853,18	643 887 612,25
Rezerwy na zobowiązania	14 501 344,91	24 803 586,63	3 709 617,00
Rezerwa z tytułu odroczonego podatku dochodowego	3 792 972,93	3 792 972,93	1 187 349,53
Rezerwa na świadczenia emerytalne i podobne pracownicze	617 796,51	617 796,51	1 011 049,60
Pozostałe rezerwy (krótkoterminowe)	10 090 575,47	20 392 817,19	1 511 217,87
Zobowiązania długoterminowe	177 795 164,05	164 248 042,85	3 975 634,68
1. Wobec jednostek powiązanych	7 786 676,90	7 750 000,00	0,00
2. Wobec pozostałych jednostek	170 008 487,15	156 498 042,85	3 975 634,68
Długoterminowe pożyczki i kredyty	113 546 380,87	108 256 275,59	0,00
Zobowiązania z tytułu emisji dłużnych papierów wartościowych	44 298 780,34	43 988 109,50	0,00
Inne zobowiązania finansowe	12 163 325,94	4 253 657,76	3 975 634,68
Inne zobowiązania	0,00	0,00	0,00
Zobowiązania krótkoterminowe	351 326 939,75	340 636 771,91	636 202 360,57
1. Wobec jednostek powiązanych	159 328 927,62	120 879 119,05	190 541 255,23
2. Wobec pozostałych jednostek	191 998 012,13	219 757 652,86	445 661 105,34
Zobowiązania z tytułu emisji dłużnych papierów wartościowych	0,00	0,00	43 872 448,48
Inne zobowiązania finansowe	14 770 567,39	1 776 418,88	4 768 022,96
Kredyty i pożyczki	1 589 517,63	1 500 000,00	216 367 927,39
Zobowiązania handlowe	13 724 087,04	15 533 216,04	12 558 659,71
Zobowiązania z tytułu podatków, ceł, ubezpieczeń i innych świadczeń	68 443 640,56	105 215 859,95	66 147 636,18
Zobowiązania z tytułu wynagrodzeń	13 647 688,12	15 705 183,74	19 422 653,66
Inne zobowiązania	79 822 511,39	80 026 974,25	82 523 756,96
3. Fundusze specjalne	0,00	0,00	0,00
Rozliczenia międzyokresowe	3 872 756,30	10 207 451,79	0,00
PASYWA RAZEM	782 263 743,89	768 569 688,40	864 838 639,85

Sprawozdanie z całkowitych dochodów Work Service SA za okres 3 miesięcy
zakończony 31 marca 2019

	01.01.2019-31.03.2019	01.01.2018-31.03.2018
Przychody	83 858 052,04	143 309 996,62
Przychody netto ze sprzedaży produktów i usług	83 251 566,19	143 198 079,73
Zmiana stanu produktów	606 485,85	111 916,89
Koszt wytworzenia produktów na własne potrzeby	0,00	0,00
Przychody netto ze sprzedaży towarów i materiałów	0,00	0,00
Koszty działalności operacyjnej	90 535 453,96	144 759 462,63
Amortyzacja	2 521 179,05	1 666 519,39
Zużycie materiałów i energii	409 217,65	450 862,11
Usługi obce	15 711 442,47	30 617 716,89
Podatki i opłaty	165 607,58	214 307,76
Wynagrodzenia	59 319 168,44	92 729 809,82
Ubezpieczenia społeczne i inne świadczenia	12 011 503,15	18 318 777,44
Pozostałe koszty rodzajowe	397 335,62	761 469,22
Wartość sprzedanych towarów i materiałów	0,00	0,00
Zysk (strata) ze sprzedaży	-6 677 401,92	-1 449 466,01
Pozostałe przychody operacyjne	11 393 915,83	2 492 286,64
Pozostałe koszty operacyjne	2 591 467,38	2 619 575,51
Zysk(strata) z działalności operacyjnej	2 125 046,53	-1 576 754,88
Przychody finansowe	10 090 300,17	1 934 199,15
Koszty finansowe	6 121 643,04	7 593 791,69
Zysk brutto	6 093 703,66	-7 236 347,42
Podatek dochodowy	0,00	0,00
Zysk (strata) netto	6 093 703,66	-7 236 347,42
Pozostałe całkowite dochody		
Pozycje, które nie zostaną przeniesione w późniejszych okresach do rachunku zysków i strat:		
- brak		
Pozycje, które mogą zostać przeniesione w późniejszych okresach do rachunku zysków i strat:		
- brak		
Pozostałe całkowite dochody za okres		
Całkowite dochody za okres	6 093 703,66	-7 236 347,42
Zysk (strata) netto przypadająca akcjonariuszom:	6 093 703,66	-7 236 347,42

Sprawozdanie z przepływów pieniężnych Work Service SA za okres 3 miesięcy zakończony 31 marca 2019

	01.01.2019-31.03.2019	01.01.2018-31.03.2018
A. Przepływy środków pieniężnych z działalności operacyjnej		
I. Zysk (strata) netto	6 093 703,66	-7 236 347,42
II. Korekty razem	-42 896 536,41	20 641 607,05
1. Amortyzacja	2 521 179,05	1 666 519,39
2. Zyski (straty) z tytułu różnic kursowych	3 341 371,91	-293 919,45
3. Odsetki i udziały w zyskach (dywidendy)	-6 456 810,92	2 922 273,00
4. Zysk (strata) z działalności inwestycyjnej	-5 000,00	0,00
5. Zmiana stanu rezerw	-10 302 241,72	98 445,64
6. Zmiana stanu zapasów	-257 642,40	-135 176,48
7. Zmiana stanu należności	-1 529 792,50	9 240 644,20
8. Zmiana stanu zobowiązań krótkoterminowych, z wyjątkiem pożyczek i kredytów	-24 696 659,47	8 290 336,17
9. Zmiana stanu rozliczeń międzyokresowych	-6 307 585,51	-1 375 716,24
10. Inne korekty	796 645,15	228 200,82
III. Przepływy pieniężne netto z działalności operacyjnej (I+II)	-36 802 832,75	13 405 259,63
B. Przepływy środków pieniężnych z działalności inwestycyjnej		
I. Wpływy	0,00	92 406 121,32
1. Zbycie wartości niematerialnych i prawnych oraz rzeczowych aktywów trwałych	0,00	0,00
2. Zbycie inwestycji w nieruchomości oraz wartości niematerialne i prawne	0,00	0,00
3. Z aktywów finansowych, w tym:	0,00	92 406 121,32
a) w jednostkach powiązanych	0,00	92 399 065,83
b) w pozostałych jednostkach	0,00	7 055,49
- zbycie aktywów finansowych	0,00	0,00
- dywidendy i udziały w zyskach	0,00	0,00
- spłata udzielonych pożyczek długoterminowych	0,00	0,00
- odsetki	0,00	7 055,49
- inne wpływy z aktywów finansowych	0,00	0,00
4. Inne wpływy inwestycyjne	0,00	0,00
II. Wydatki	83 137,01	104 174 848,23
1. Nabycie wartości niematerialnych i prawnych oraz rzeczowych aktywów trwałych	83 137,01	574 724,12
2. Inwestycje w nieruchomości oraz wartości niematerialne i prawne	0,00	0,00
3. Na aktywa finansowe, w tym:	0,00	103 600 124,11
a) w jednostkach powiązanych	0,00	103 196 151,75
b) w pozostałych jednostkach	0,00	403 972,36
- nabycie aktywów finansowych	0,00	0,00
- udzielone pożyczki długoterminowe	0,00	403 972,36
4. Inne wydatki inwestycyjne	0,00	0,00
III. Przepływy pieniężne netto z działalności inwestycyjnej (I-II)	-83 137,01	-11 768 726,91
C. Przepływy środków pieniężnych z działalności finansowej		
I. Wpływy	38 545 275,70	63 713 779,19
1. Wpływ netto z wydania udziałów (emisji akcji) i innych instrumentów kapitałowych oraz dopłat do kapitału	0,00	0,00
2. Kredyty i pożyczki	30 302 346,98	63 713 779,19
3. Emisja dłużnych papierów wartościowych	0,00	0,00
4. Inne wpływy finansowe	8 242 928,72	0,00

II. Wydatki	1 524 459,22	65 315 339,26
1. Nabycie udziałów (akcji) własnych	0,00	0,00
2. Dywidendy i inne wypłaty na rzecz właścicieli	0,00	0,00
3. Inne, niż wypłaty na rzecz właścicieli, wydatki z tytułu podziału zysku	0,00	0,00
4. Spłaty kredytów i pożyczek	31 219,30	60 514 004,54
5. Wykup dłużnych papierów wartościowych	0,00	0,00
6. Z tytułu innych zobowiązań finansowych	0,00	0,00
7. Płatności zobowiązań z tytułu umów leasingu finansowego	400 570,84	902 572,62
8. Odsetki	1 092 669,08	3 898 762,10
9. Inne wydatki finansowe	0,00	0,00
III. Przepływy pieniężne netto z działalności finansowej (I-II)	37 020 816,48	-1 601 560,07
D. Przepływy pieniężne netto razem (A.III.+B.III.+C.III)	134 846,72	34 972,65
E. Bilansowa zmiana stanu środków pieniężnych, w tym:	134 846,72	34 972,65
- zmiana stanu środków pieniężnych z tytułu różnic kursowych	0,00	0,00
F. Środki pieniężne na początek okresu	301 214,19	536 784,50
G. Środki pieniężne na koniec okresu (F+D), w tym	436 060,91	571 757,15
- o ograniczonej możliwości dysponowania	0,00	0,00

Sprawozdanie ze zmian w kapitale własnym Work Service SA

01.01.2019-31.03.2019	Kapitał akcyjny	Kapitał zapasowy	Kapitał rezerwowy	Zyski zatrzymane	Wynik finansowy	Kapitał własny
Stan na 1 stycznia 2018	6 509 482,30	283 163 767,96	5 664 115,29	-79 136 302,17	12 472 771,84	228 673 835,22
Zysk (strata) netto roku obrotowego					6 093 706,66	6 093 703,66
Program managerski						
Przeniesienie wyniku za rok 2018				12 472 771,84	-12 472 771,84	0,00
Inne						
Stan na 31 marca 2019	6 509 482,30	283 163 767,96	5 664 115,29	-66 663 530,33	6 093 706,66	234 767 538,88

01.01.2018-31.12.2018	Kapitał akcyjny	Pozostałe kapitały / kapitał zapasowy	Zyski zatrzymane	Kapitał własny
Stan na 1 stycznia 2018	6 509 482,30	285 678 830,86	-64 229 138,96	227 959 174,20
Zysk (strata) netto roku obrotowego	0,00	0,00	12 472 771,84	12 472 771,84
Program managerski	0,00	456 401,64	0,00	456 401,64
Korekta wyniku z lat ubiegłych	0,00	0,00	-12 214 512,46	-12 214 512,46
Podział wyniku za 2017 (korekta ujęcia)	0,00	2 692 650,75	-2 692 650,75	0,00
Stan na 31 grudnia 2018	6 509 482,30	288 827 883,25	-66 663 530,33	228 673 835,22

01.01.2018-31.03.2018	Kapitał akcyjny	Pozostałe kapitały / kapitał zapasowy	Zyski zatrzymane	Kapitał własny
Stan na 1 stycznia 2018	6 509 482,30	285 678 830,86	-64 229 138,96	227 959 174,20
Zysk (strata) netto roku obrotowego	0,00	0,00	-7 236 347,42	-7 236 347,42
Program managerski	0,00	228 200,82	0,00	228 200,82
Podział wyniku za 2017 na kapitał zapasowy	0,00	-64 229 138,96	64 229 138,96	0,00
Stan na 31 marca 2018	6 509 482,30	221 677 892,72	-7 236 347,42	220 951 027,60

Omówienie Śródrocznego Raportu Grupy Kapitałowej za I kwartał 2019 roku

1. Istotne dokonania lub niepowodzenia spółki w I kwartale 2019 roku wraz z wykazem największych zdarzeń ich dotyczących

Poniższa tabela przedstawia wybrane pozycje rachunku zysków i strat z działalności kontynuowanej dla Grupy Kapitałowej Work Service za okres 01.01.2019-31.03.2019 oraz za okres 01.01.2018-31.03.2018.

Wybrane pozycje rachunku zysków i strat (w zł)	2019 – 1Q	2018 – 1Q	Dynamika 2019/2018
Przychody ze sprzedaży	424 931 159	516 558 761	-18%
Koszty działalności operacyjnej	419 579 236	512 987 946	-18%
Zysk (strata) ze sprzedaży	5 351 923	3 570 814	50%
Zysk (strata) z działalności operacyjnej	14 207 640	3 538 142	302%
EBITDA	17 426 837	6 472 826	169%
Zysk (strata) brutto	17 789 123	-2 463 860	822%
Zysk (strata) netto	13 815 583	-5 870 558	335%

Wyniki I kwartału 2019 roku zawierają konsolidację całej Grupy Kapitałowej, natomiast wyniki porównywalne 2018 roku dotyczą grupy kontynuowanej z wyłączeniem Grupy Exact oraz Grupy Proservice, które w tej dacie były traktowane jako działalność zaniechana.

W pierwszym kwartale 2019 r. Grupa Kapitałowa Work Service osiągnęła wyniki finansowe na poziomie wyższym niż w analogicznym okresie 2018 roku, nie uwzględniając wyników grupy Exact w I kwartale 2018 roku, co wynikało przede wszystkim z przeprowadzonej restrukturyzacji operacyjnej (w szczególności obniżenie kosztów prowadzonej działalności spółek) i odzwierciedliło się w poprawie wyników ze sprzedaży oraz w konsekwencji wyników z działalności operacyjnej konsolidowanych w 2019 roku podmiotów.

Ponadto, w wyniku operacyjnym I kwartału 2019 roku zidentyfikowano zdarzenia o charakterze jednorazowym opisane w pkt 2 niniejszego rozdziału.

2. Opis czynników i zdarzeń w szczególności o nietypowym charakterze, mających znaczący wpływ na osiągnięte wyniki finansowe

Grupa identyfikuje następujące istotne czynniki o charakterze jednorazowym, które miały wpływ na wynik z działalności operacyjnej w I kwartale 2019 roku:

- 3 mln zł – rozwiązanie rezerwy na karę dla Profolio zawiązaną w 2018 roku
- 3,7 mln zł – aktualizacja w bilansie zobowiązania do ZUS po zawarciu z ZUS układu ratalnego.
- 1,04 mln zł – pozostałe przychody operacyjne z tytułu rozwiązania rezerwy zawiązananej w 2018 roku na działania restrukturyzacyjne w 2019 roku.

3. Objaśnienia dotyczące sezonowości lub cykliczności działalności Grupy Kapitałowej w prezentowanym okresie

Obecna działalność Grupy Kapitałowej Work Service nie cechuje się istotną sezonowością.

4. Informacje dotyczące emisji, wykupu, i spłaty nieudziałowych i kapitałowych papierów wartościowych

4.1 Emisja, wykup i spłaty dłużnych papierów wartościowych

W pierwszym kwartale 2019 r. spółka Work Service SA nie dokonywała emisji nieudziałowych papierów wartościowych.

4.2 Emisja kapitałowych papierów wartościowych

W pierwszym kwartale 2019 r. żadna ze spółek z Grupy Work Service nie dokonywała emisji kapitałowych papierów wartościowych.

5. Informacje dotyczące wypłaconej (lub zadeklarowanej) dywidendy, łącznie i w przeliczeniu na jedną akcję z podziałem na akcje zwykłe i uprzywilejowane

Jednostkowe sprawozdanie finansowe Work Service SA za ubiegły rok obrotowy, tj. 2018 rok, nie zostało jeszcze zatwierdzone przez Zwyczajne Walne Zgromadzenie Akcjonariuszy. Skonsolidowane sprawozdanie finansowe za ubiegły rok obrotowy, tj. 2018 rok, także nie zostało jeszcze zatwierdzone przez Zwyczajne Walne Zgromadzenie Akcjonariuszy.

6. Zdarzenia, które nastąpiły po dniu, na które sporządzono skrócone, skonsolidowane sprawozdanie finansowe, nieujęte w tym sprawozdaniu, a mogące w znaczący sposób wpłynąć na przyszłe wyniki finansowe Grupy Kapitałowej

Wydanie akcji Spółki serii R, U i W w ramach warunkowego podwyższenia kapitału zakładowego

W związku z dematerializacją - poprzez rejestrację w dniu 4 kwietnia 2019 r. w depozycie papierów wartościowych prowadzonym przez KDPW (o czym Spółka informowała w raporcie bieżącym nr 34/2019): (i) 171.750 akcji zwykłych na okaziciela serii R, (ii) 225.750 akcji zwykłych na okaziciela serii U, (iii) 98.315 akcji zwykłych na okaziciela serii W, o wartości nominalnej 0,10 zł każda („Akcje”), doszło do zapisania Akcji na rachunkach papierów wartościowych osób uprawnionych (będących członkami Zarządu oraz kluczowymi członkami kadry zarządczej), które objęły Akcje w wykonaniu praw z warrantów subskrypcyjnych serii C, D i E w ramach warunkowego podwyższenia kapitału zakładowego Spółki, zgodnie z warunkami Programu Opcji Menedżerskich, przyjętego Uchwałą Nr 24/2013 Nadzwyczajnego Walnego Zgromadzenia Spółki z dnia 27 czerwca 2013 r. (o czym Spółka informowała w raporcie bieżącym nr 62/2013), z późniejszymi zmianami. Zapisanie zdematerializowanych akcji spółki publicznej na rachunku papierów wartościowych stanowi odpowiednik wydania dokumentów akcji w rozumieniu art. 451 § 2 zd. drugie Kodeksu spółek handlowych.

Zgodnie z przepisami Kodeksu spółek handlowych, wraz z zapisaniem Akcji na ww. rachunkach nastąpiło nabycie praw z Akcji i podwyższenie kapitału zakładowego Spółki z kwoty 6.509.482,30 złotych, o sumę łączną równą wartości nominalnej Akcji, tj. o sumę 49.581,50 złotych.

Po zapisaniu Akcji na ww. rachunkach:

- 1) Kapitał zakładowy Spółki wynosi 6.559.063,80 złotych i dzieli się na 65.590.638 akcji o wartości nominalnej 0,10 zł każda, w tym:
 - a) 750.000 (słownie: siedemset pięćdziesiąt tysięcy) akcji serii A,
 - b) 5.115.000 (słownie: pięć milionów sto piętnaście tysięcy) akcji serii B,
 - c) 16.655.000 (szesnaście milionów sześćset pięćdziesiąt pięć tysięcy) akcji serii C,
 - d) 100.000 (słownie: sto tysięcy) akcji serii D,
 - e) 100.000 (słownie: sto tysięcy) akcji serii E,
 - f) 7.406.860 (siedem milionów czterysta sześć tysięcy osiemset sześćdziesiąt) akcji serii F,
 - g) 2.258.990 (dwa miliony dwieście pięćdziesiąt osiem tysięcy dziewięćset dziewięćdziesiąt) akcji serii G,
 - h) 9.316.000 (dziewięć milionów trzysta szesnaście tysięcy) akcji serii H,
 - i) 1.128.265 (jeden milion sto dwadzieścia osiem tysięcy dwieście sześćdziesiąt pięć) akcji serii K,
 - j) 5.117.881 (pięć milionów sto siedemnaście tysięcy osiemset osiemdziesiąt jeden) akcji serii L,
 - k) 12.000.000 (dwanaście milionów) akcji serii N,
 - l) 91.511 (dziewięćdziesiąt jeden tysięcy pięćset jedenaście) akcji serii P,
 - m) 5.000.000 (pięć milionów) akcji serii S,
 - n) 55.316 (pięćdziesiąt pięć tysięcy trzysta szesnaście) akcji serii T,
 - o) 171.750 (sto siedemdziesiąt jeden tysięcy siedemset pięćdziesiąt) akcji serii R,
 - p) 225.750 (dwieście dwadzieścia pięć tysięcy siedemset pięćdziesiąt) akcji serii U,
 - q) 98.315 (dziewięćdziesiąt osiem tysięcy trzysta piętnaście) akcji serii W,
- 2) ogólna liczba głosów wynikających z wszystkich wyemitowanych akcji Spółki wynosi: 65.590.638 głosów;
- 3) wysokość warunkowego podwyższenia kapitału zakładowego wynosi po wydaniu Akcji: 29.100 złotych.

Zgodnie z art. 452 § 4 Kodeksu spółek handlowych, Zarząd dokona w przewidzianym dla tego terminie zgłoszenia do sądu rejestrowego wykazu objętych Akcji, celem uaktualnienia wpisu kapitału zakładowego Spółki w rejestrze przedsiębiorców KRS.

Poszczególne Akcje zostały wyemitowane na podstawie: (i) Uchwały Nr 37/2014 Zwyczajnego Walnego Zgromadzenia Spółki z dnia 27 czerwca 2014 r. – w przypadku serii R (o czym Spółka informowała w raporcie bieżącym nr 46/2014), (ii) Uchwały Nr 28/2015 Zwyczajnego Walnego Zgromadzenia Spółki z dnia 22 czerwca 2015 r. – w przypadku serii U (o czym Spółka informowała w raporcie bieżącym nr 27/2015); (iii) Uchwały Nr 25/2016 Zwyczajnego Walnego Zgromadzenia Spółki z dnia 27 czerwca 2016 r. – w przypadku serii W (o czym Spółka informowała w raporcie bieżącym nr 42/2016). Akcje zostały objęte za wkłady pieniężne (gotówkowe) w okresie od 30 czerwca do 31 lipca 2018 r., po cenie emisyjnej wynoszącej 0,10 złotych za akcję, łącznie przez 23 osoby, w ten sposób, że: (i) spośród zaplanowanych do emisji 219.000 Akcji serii R, zostało objętych 171.750 tych akcji, (ii) spośród zaplanowanych do emisji 273.000 Akcji serii U, zostało objętych 225.750 tych akcji, (iii) spośród zaplanowanych do emisji 124.023 Akcji serii W, zostało objętych 98.315 tych akcji. Wartość przeprowadzonej emisji Akcji (iloczyn liczby Akcji i ich ceny emisyjnej) wyniosła 49.581,50 złotych. Łączne koszty, które zostały zaliczone do kosztów emisji Akcji obejmują przygotowanie i przeprowadzenie emisji, i wyniosły 16.248,00 złotych. Średni koszt przeprowadzenia emisji Akcji przypadający na jedną akcję wyniósł 0,03 złotych. Koszty związane z emisją zostaną rozliczone w księgach rachunkowych i ujęte w sprawozdaniu finansowym Spółki zgodnie z art. 36 ust. 2b ustawy o rachunkowości, tj. koszty emisji Akcji poniesione przy podwyższeniu kapitału zakładowego zmniejszą kapitał zapasowy Spółki do wysokości nadwyżki wartości emisji nad wartością nominalną akcji, zaś pozostała ich część zostanie zaliczona do kosztów finansowych.

W dniu 14 maja 2019 Sąd Rejonowy dla Wrocławia – Fabrycznej dokonał aktualizacji kapitału zakładowego Spółki do kwoty 6 559 063,80zł.

W dniu 8 maja 2019 roku Work Service S.A. oraz spółki węgierskie: Human Investors Kft. ("SPV"), Profólió Projekt Tanácsadó Kft. ("Profólió") i Prohumán 2004 Kft. ("Prohuman") uzgodnili kluczowe warunki transakcji dotyczącej sprzedaży udziałów w Prohuman poprzez zawarcie odnośnego dokumentu o charakterze „term sheet” („Term Sheet”).

Term Sheet dotyczy sprzedaży na rzecz SPV tj. spółki utworzonej przez menedżerów związanych z Profólió i Prohuman lub innego podmiotu wskazanego przez SPV: (i) wszystkich posiadanych przez Work Service S.A. udziałów w Prohuman, stanowiących 80,22% kapitału zakładowego Prohuman („Pakiet Kontrolny”), oraz (ii) wszystkich lub części posiadanych przez Profólió udziałów w Prohuman, stanowiących 19,78% kapitału zakładowego Prohuman („Pakiet Mniejszościowy”). Cena sprzedaży Pakietu Kontrolnego zostanie rozliczona częściowo poprzez zapłatę ceny, a częściowo rozliczenie wszystkich pożyczek udzielonych przez Prohuman dla Emitenta powiększonych o odsetki (kwota rozliczenia zobowiązań wewnątrzgrupowych). Podstawowa Transakcja na uzgodnionych w Term Sheet warunkach w momencie zamknięcia wygeneruje zysk brutto (przed opodatkowaniem) w jednostkowym sprawozdaniu finansowym Emitenta w wysokości ok. 49 mln zł. Środki pozyskane ze sprzedaży Pakietu Kontrolnego zostaną przeznaczone na: (i) całkowitą spłatę kredytu udzielonego Emitentowi na podstawie umowy kredytowej z dnia 18 listopada 2015 r. (następnie aneksowanej) zawartej z Bankiem BNP Paribas S.A., Bankiem Millennium S.A., Santander Bank Polska S.A. oraz Powszechna Kasa Oszczędności Bank Polski S.A., o których Spółka informowała w raportach bieżących m.in. nr 43/2015 nr 34/2017, nr 7/2018, nr 82/2018 nr i 86/2018 w wysokości ok. 110 mln zł (ii) na dalsze oddłużanie oraz redukcję zobowiązań Grupy Kapitałowej Emitenta.

Term Sheet zakłada zakończenie procesu sprzedaży Prohuman przez SPV do dnia 31 marca 2020 r., z możliwością jego przedłużenia pod pewnymi warunkami określonymi w Term Sheet („Podstawowa Transakcja”).

Term Sheet przewiduje, że dla celów realizacji Transakcji zostanie zawarta umowa regulująca współpracę stron w procesie sprzedaży, jak również przynajmniej SPV 2-letnią opcję kupna Pakietu Kontrolnego od Emitenta (z możliwością jej wcześniejszego wygaśnięcia w określonych przypadkach) z jednoczesnym przyznaniem SPV prawa wyznaczenia nabywcy tego pakietu w czasie trwania Podstawowej Transakcji.

Na okres trwania Podstawowej Transakcji ulegnie zawieszeniu dotychczasowe zobowiązanie Work Service S.A. względem Profólió do nabycia Pakietu Mniejszościowego przez Work Service S.A. (lub inny wyznaczony podmiot), wynikające z umowy z dnia 23 października 2017 r. i aneksu do niej z dnia 29 czerwca 2018 r. (o których Work Service S.A. informował w raportach odpowiednio nr 80/2017 i nr 31/2018), a w momencie rozliczenia Podstawowej Transakcji zobowiązanie to zostanie anulowane (ponieważ Work Service S.A. w ramach Podstawowej Transakcji nie będzie wykupował Pakietu Mniejszościowego). Dodatkowo, w związku z uzgodnieniem Podstawowej Transakcji, Profólió zrzeknie się kary umownej przysługującej od Work Service w wysokości 3 mln zł w związku z dotychczasowym zobowiązaniem Work Service S.A. do odkupienia Pakietu Mniejszościowego.

W przypadku nie dojścia do skutku Podstawowej Transakcji w opisanym powyżej harmonogramie, strony uzgodniły warunki wzajemnych rozliczeń i dalszej sprzedaży Prohuman. W takim przypadku aktualne zobowiązanie Work Service S.A. do odkupienia Pakietu Mniejszościowego, oprócz anulowania dodatkowej kary umownej, zostanie także zmniejszone o ok. 4 mln zł, a także

zostanie zawieszona i nie będą naliczane od niego jakiegokolwiek dodatkowe odsetki przez okres maksymalnie 24 miesięcy od zakończeniu Podstawowej Transakcji. Alternatywna Transakcja będzie przewidywała całkowitą kontrolę przez Work Service nad procesem sprzedaży Prohuman. Na czas Podstawowej Transakcji oraz na wypadek jej niepowodzenia na okres do dnia 31.12.2021 r. zostanie także odroczone obowiązek spłaty pożyczek (i dotychczas naliczonych oraz przyszłych odsetek) udzielonych przez Prohuman na rzecz Work Service w aktualnej wysokości ok. 49 mln zł.

Term Sheet przewiduje prawo odstąpienia na warunkach w nim określonych. Wykonanie zobowiązań określonych w Term Sheet zostanie zabezpieczone wzajemnymi karami umownymi i zabezpieczeniami standardowymi dla tego typu umów. Pozostałe warunki Term sheet nie odbiegają od warunków stosowanych w umowach tego typu.

Planowana sprzedaż Pakietu Kontrolnego jest konsekwencją realizacji procesu restrukturyzacji Spółki.

Zmiany w składzie osobowym Rady Nadzorczej

Nadzwyczajne Walne Zgromadzenie odwołało ze składu Rady Nadzorczej Pangiotisa Sofianos, Evereta Kamina oraz Krzysztofa Kaczmarczyka. Nadzwyczajne Walne Zgromadzenie powołało w skład Rady Nadzorczej Macieja Wituckiego powierzając mu funkcję Przewodniczącego Rady Nadzorczej oraz na członków Rady Nadzorczej Pangiotisa Sofianos, Pawła Ruka, Tomasza Bujaka i Piotra Żeglenia.

Pozostałe informacje

1. Informacje o zmianach w strukturze jednostki gospodarczej, w tym w wyniku połączenia jednostek gospodarczych, przejęcia lub sprzedaży jednostek Grupy Kapitałowej, inwestycji długoterminowych, podziału, restrukturyzacji i zaniechania działalności

Połączenie spółek WS Support Sp. z o.o. oraz Work Service Investments Sp. z o.o.

W dniu 25.03.2019 roku nastąpiło połączenie spółek WS Support Sp. z o.o. oraz Work Service Investments Sp. z o.o.

2. Stanowisko zarządu odnośnie możliwości zrealizowania wcześniej opublikowanych prognoz wyników za dany rok, w świetle wyników zaprezentowanych w raporcie za I kwartał w stosunku do wyników prognozowanych.

Spółka nie publikowała prognoz na 2019 rok.

3. Akcjonariusze posiadający bezpośrednio lub pośrednio przez podmioty zależne co najmniej 5% ogólnej liczby głosów na walnym zgromadzeniu na dzień przekazania raportu za I kwartał 2019 r. wraz ze wskazaniem liczby posiadanych przez te podmioty akcji, ich procentowego udziału w kapitale zakładowym, liczby głosów z nich wynikających i procentowego udziału w ogólnej liczbie głosów na walnym zgromadzeniu oraz wskazanie zmian w strukturze własnościowej znacznych pakietów akcji Spółki w okresie od przekazania poprzedniego raportu kwartalnego.

Na dzień sporządzenia niniejszego sprawozdania nie zostały wyemitowane żadne akcje uprzywilejowane co do głosu lub co do dywidendy. Wszystkie akcje Spółki Dominującej są akcjami zwykłymi. Kapitał zakładowy spółki Work Service SA wynosi 6.559.063,80 zł i dzieli się na:

- 750.000 akcji serii A o wartości nominalnej po 10 groszy każda,
- 5.115.000 akcji serii B o wartości nominalnej po 10 groszy każda,
- 16.655.000 akcji serii C o wartości nominalnej po 10 groszy każda,
- 100.000 akcji serii D o wartości nominalnej po 10 groszy każda,
- 100.000 akcji serii E o wartości nominalnej po 10 groszy każda,
- 7.406.860 akcji serii F o wartości nominalnej po 10 groszy każda,
- 2.258.990 akcji serii G o wartości nominalnej po 10 groszy każda,
- 9.316.000 akcji serii H o wartości nominalnej po 10 groszy każda,
- 1.128.265 akcji serii K o wartości nominalnej po 10 groszy każda,
- 5.117.881 akcji serii L o wartości nominalnej po 10 groszy każda,
- 12.000.000 akcji serii N o wartości nominalnej po 10 groszy każda,
- 91.511 akcji serii P o wartości nominalnej po 10 groszy każda,
- 5.000.000 akcji serii S o wartości nominalnej po 10 groszy każda,
- 55.316 akcji serii T o wartości nominalnej po 10 groszy każda.
- 171.750 akcji serii R o wartości nominalnej po 10 groszy każda,
- 225.750 akcji serii U o wartości nominalnej po 10 groszy każda,
- 98.315 akcji serii W o wartości nominalnej po 10 groszy każda.

Strukturę akcjonariatu według stanu na dzień sporządzenia niniejszego sprawozdania, uwzględniając wszystkie zawiadomienia, jakie Spółka Work Service SA otrzymała w trybie art. 69 ust. 1 pkt. 1 ustawy o ofercie publicznej i warunkach wprowadzenia instrumentów finansowych do zorganizowanego systemu obrotu oraz o spółkach publicznych przedstawiono w poniższej tabeli.

Akcjonariusz	Liczba akcji	Udział w kapitale zakładowym	Liczba głosów	Udział w liczbie głosów ogółem
WorkSource Investments S.a.r.l.	13 714 286	20,91%	13 714 286	20,91%
ProLogics (UK) LLP London	10 466 200	15,96%	10 466 200	15,96%
Central Fund of Immovables Sp. z o.o.	11 009 200	16,78%	11 009 200	16,78%
Tomasz Misiak	9 553 961	14,57%	9 553 961	14,57%
Tomasz Hanczarek	3 336 420	5,09%	3 336 420	5,09%
MetLife PTE S.A.*	3 254 743	5,00%	3 254 743	5,00%
Pozostali	14 255 828	21,73%	14 255 828	21,73%

*Dotychczas, Metlife PTE S.A. nie przekazał Spółce żadnych informacji wskazujących na zmniejszenie powyższego stanu posiadania wskutek rejestracji w KRS w dniu 14 maja 2019 roku podwyższenia kapitału zakładowego w wyniku emisji akcji serii R, U i W (pomimo, że zwiększeniu uległa liczba wszystkich akcji w Spółce w wyniku emisji tych akcji); gdyby powyższy stan posiadania uległ zmniejszeniu ze względu na rozwodnienie wywołane zwiększeniem liczby akcji w podwyższonym kapitale zakładowym Spółki, Metlife PTE S.A. posiadałby 3.254.743 akcji stanowiących 4,96% udział w kapitale zakładowym, przy założeniu niedokonywania przez Metlife PTE S.A. żadnych transakcji nabycia akcji Spółki

4. Zestawienie stanu posiadania akcji Spółki lub uprawnień do nich przez osoby zarządzające i nadzorujące Spółkę na dzień przekazania raportu za I kwartał 2019 r., wraz ze wskazaniem zmian w stanie posiadania, w okresie od przekazania poprzedniego raportu odrębnie dla każdej z osób.

Zestawienie stanu posiadania akcji Spółki lub uprawnień do nich przez osoby zarządzające i nadzorujące Spółkę na dzień przekazania raportu za 1 kwartał 2019 roku, wraz ze wskazaniem zmian w stanie posiadania, w okresie od przekazania poprzedniego raportu odrębnie dla każdej z osób.

	Stan na dzień publikacji sprawozdania za 1 kwartał 2019 r.	Zmiany stanu posiadania nabycie/(zbycie)	Stan na dzień publikacji niniejszego raportu	Wartość nominalna posiadanych akcji (w zł) na dzień publikacji niniejszego raportu
Tomasz Hanczarek - Członek Rady Nadzorczej	3 255 000	0	3 255 000	325 500,00
Tomasz Misiak - Wiceprzewodniczący Rady Nadzorczej	9 547 361	0	9 547 361	954 736,1
Iwona Szmitkowska - Prezes zarządu	9 462	0	9 462	946,2
Jarosław Dymitruk - Wiceprezes zarządu	9 462	0	9 462	946,2

5. Wskazanie postępowań toczących się przed sądem, organem właściwym dla postępowania arbitrażowego lub organem administracji publicznej

Obecnie nie toczy się postępowanie sądowe, administracyjne lub arbitrażowe z udziałem Spółki, dotyczące zobowiązań lub wiarygodności Spółki, których wartość pojedynczo lub łącznie stanowiłaby co najmniej 10% kapitałów własnych Spółki.

6. Informacja o zawarciu przez Spółkę lub jednostkę od niej zależną jednej lub wielu transakcji pomiędzy podmiotami powiązanymi, jeżeli pojedynczo lub łącznie są one istotne i zostały zawarte na innych warunkach niż rynkowe

Spółka nie zawierała w I kwartale 2019 r. żadnych transakcji z podmiotami powiązanymi, które pojedynczo lub łącznie byłyby istotne i jednocześnie zastały zawarte na warunkach innych niż rynkowe.

7. Informacje o udzieleniu przez Spółkę lub jednostkę od niej zależną poręczeń kredytu lub pożyczki lub udzieleniu gwarancji – łącznie jednemu podmiotowi lub jednostce zależnej od tego podmiotu, jeżeli łączna wartość istniejących poręczeń lub gwarancji stanowi równowartość co najmniej 10% kapitałów własnych Spółki.

Lp.	Poręczenie w imieniu	Beneficjent weksla	Przedmiot poręczenia	Data zawarcia umowy	Data zakończenia umowy	Kwota objęta poręczeniem (brutto)
1.	Sellpro Sp. z o.o.	BNP PARIBAS Factor Sp. z o.o.	Należność z tytułu umowy faktoringowej	Aneks do umowy z dnia 7.11.2016	Czas nieokreślony	14 300 000,00
2.	Finance Care Sp.z o.o.	BNP PARIBAS Factor Sp. z o.o.	Należność z tytułu umowy faktoringowej	Aneks do umowy z dnia 7.11.2016	Czas nieokreślony	14 300 000,00
3.	Industry Personnel Services Sp. z o.o.	BNP PARIBAS Factor Sp. z o.o.	Należność z tytułu umowy faktoringowej	Aneks do umowy z dnia 7.11.2016	Czas nieokreślony	14 300 000,00
4.	Work Service International Sp. z o.o.	BNP PARIBAS Factor Sp. z o.o.	Należność z tytułu umowy faktoringowej	Aneks do umowy z dnia 7.11.2016	Czas nieokreślony	14 300 000,00
5.	Work Express Sp. z o.o.	BNP PARIBAS Factor Sp. z o.o.	Należność z tytułu umowy faktoringowej	Aneks do umowy z dnia 7.11.2016	Czas nieokreślony	14 300 000,00
6.	Outsourcing Solutions Partner Sp. z o.o.	BNP PARIBAS Factor Sp. z o.o.	Należność z tytułu umowy faktoringowej	Aneks do umowy z dnia 7.11.2016	Czas nieokreślony	14 300 000,00
7.	Industry Personnel Services Sp. z o.o.	Bibby Financial Services Sp. z o.o.	Należność z tytułu umowy faktoringowej	Umowa faktoringowa z dnia 4.12.2018	Czas nieokreślony	14 000 000,00
8.	Sellpro Sp. z o.o.	Bibby Financial Services Sp. z o.o.	Należność z tytułu umowy faktoringowej	Umowa faktoringowa z dnia 4.12.2018	Czas nieokreślony	14 000 000,00
9.	Finance Care Sp.z o.o.	Bibby Financial Services Sp. z o.o.	Należność z tytułu umowy faktoringowej	Umowa faktoringowa z dnia 4.12.2018	Czas nieokreślony	14 000 000,00
10.	Industry Personnel Services Sp. z o.o.	Bank Millennium S.A.	Należność z tytułu umowy faktoringowej	Aneks wydłużający okres obowiązywania limitu z 11.01.2019	Czas nieokreślony	5 000 000,00
11.	Sellpro Sp. z o.o.	Bank Millennium S.A.	Należność z tytułu umowy faktoringowej	Aneks wydłużający okres obowiązywania limitu z 11.01.2019	Czas nieokreślony	5 000 000,00
12.	Finance Care Sp. z o.o.	Bank Millennium S.A.	Należność z tytułu umowy faktoringowej	Aneks wydłużający okres obowiązywania limitu z dn. 09.01.2019	Czas nieokreślony	5 000 000,00
13.	Support and Care Sp. z o.o.	Bank Millennium S.A.	Należność z tytułu umowy faktoringowej	Aneks wydłużający okres obowiązywania limitu z dn. 09.01.2019	Czas nieokreślony	5 000 000,00
14.	Outsourcing Solutions Partner Sp. z o.o.	Bank Millennium S.A.	Należność z tytułu umowy faktoringowej	Aneks wydłużający okres obowiązywania limitu z dn. 10.01.2019	Czas nieokreślony	5 000 000,00
15.	Work Express Sp. z o.o.	Bank Millennium S.A.	Należność z tytułu umowy faktoringowej	Aneks wydłużający okres obowiązywania limitu z dn. 11.01.2019	Czas nieokreślony	5 000 000,00
16.	Work Express Sp. z o.o.	Bank BGŻ BNP Paribas S.A.	Należność z tytułu umowy faktoringowej	Aneks wydłużający okres obowiązywania limitu z dn. 07.02.2019	Czas nieokreślony	5 200 000,00
17.	Sellpro Sp. z o.o.	Coface Poland Factoring Sp. z o.o.	Należność z tytułu umowy faktoringowej	Aneks z dnia 21.01.2019	Czas nieokreślony	20 000 000,00
18.	Industry Personnel Services Sp. z o.o.	Coface Poland Factoring Sp. z o.o.	Należność z tytułu umowy faktoringowej	Aneks z dnia 21.01.2019	Czas nieokreślony	20 000 000,00

8. Zmiany zobowiązań warunkowych lub aktywów warunkowych, które nastąpiły od końca ostatniego rocznego okresu sprawozdawczego

Zobowiązania warunkowe

Tytuł zobowiązania warunkowego	Rodzaj zabezpieczenia	31.03.2019	31.12.2018	zmiana
Zabezpieczenie kredytu	przewłaszczenie przedmiotu kredytu	0,00	0,00	0,00
	cesja wierzytelności	0,00	0,00	0,00
	weksel in blanco wraz z deklaracją wekslową	0,00	0,00	0,00
	poręczenie	360 000 000	360 000 000	0,00
	oświadczenie o dobrowolnym poddaniu się egzekucji art. 777	66 210.000,00	66 210.000,00	0,00
	zastaw rejestrowy na mieniu ruchomym	0,00	0,00	0,00
	zastaw rejestrowy na aktywach	277 500.000,00	277 500.000,00	0,00
Zabezpieczenie leasingu	weksel in blanco wraz z deklaracją wekslową	4 621 782,30	4 621 782,30	0,00
	poręczenie wekslowe	0,00	0,00	0,00
Zabezpieczenie dobrego wykonania umowy	gwarancja	338 489,60	1 354 370,88	-1 015 881,28

W dniu 30 marca 2018 r. Spółka zawarła z Bankiem BGŻ BNP Paribas S.A., Raiffeisen Bank S.A., Bank Zachodni WBK S.A., Bank Millennium S.A. i Bankiem PKO BP Bank Polski (banki dalej łącznie: Kredytodawcy lub Strony) aneks (dalej: Aneks nr 2) do umowy kredytowej z dnia 18 listopada 2015 r.

Na mocy zawartego aneksu PKO BP SA zobowiązał się do zrealizowania wykorzystania Kredytu Obrotowego 5 jednorazowo w kwocie 55.000.000 PLN, w ciągu 2 dni roboczych od dnia zawarcia Aneksu nr 2. Wykorzystanie Kredytu Obrotowego 5 nastąpiło w drodze zrealizowania przez PKO BP SA przelewu z Rachunku Kredytu Obrotowego 5 bezpośrednio na rachunek, na którym zaewidencjonowano zadłużenie z tytułu Umowy Kredytowej PKO BP (przebieganie wewnętrzne).

Kredytobiorca i PKO BP SA zgodnie postanowili, że w konsekwencji dokonania całkowitej spłaty zadłużenia finansowego z tytułu Umowy Kredytowej PKO BP, Umowa Kredytowa PKO BP zostaje rozwiązana z chwilą dokonania całkowitej spłaty zadłużenia finansowego z tytułu Umowy Kredytowej PKO BP. Kredytobiorcy nie będzie przysługiwało prawo ponownego wykorzystania środków na podstawie Umowy Kredytowej PKO BP.

Konsekwencją powyższego była spłata całkowita zadłużenia finansowego z tytułu Umowy Kredytowej PKO BP wraz z należnymi Kredytobiorcy 5 odsetkami z tytułu Umowy Kredytowej PKO BP.

Strony Umowy potwierdziły że wszelkie Zabezpieczenia ustanowione na podstawie Dokumentów Finansowych, w tym w szczególności Dokumentów Zabezpieczenia, zawartych w związku z Aneksem nr 1, pozostają w pełni ważne i wiążące, niezależnie od zmian do Umowy Kredytowej dokonanych Aneksem. Dodatkowo zostały ustanowione nowe zabezpieczenia wymienione w raporcie bieżącym numer 7/2018 z dnia 30 marca 2018.

9. Informacje o istotnych zmianach wielkości szacunkowych, w tym o korektach z tytułu rezerw, rezerwie i aktywach z tytułu odroczonego podatku dochodowego, o których mowa w ustawie o rachunkowości oraz dokonanych odpisach aktualizujących wartość składników aktywów.

W pierwszym kwartale 2019 roku nie miały miejsca istotne zmiany wielkości szacunkowych, w tym istotne korekty z tytułu rezerw, rezerwy i aktywów z tytułu odroczonego podatku dochodowego, o których mowa w ustawie o rachunkowości oraz nie były dokonane istotne odpisy aktualizujące wartość składników aktywów, za wyjątkiem zastosowania MSSF 9.

10. Inne informacje, które zdaniem Spółki są istotne dla oceny sytuacji kadrowej, majątkowej, finansowej, wyniku finansowego i ich zmian oraz informacje, które są istotne dla oceny możliwości realizacji zobowiązań przez Spółkę

Grupa nie identyfikuje innych czynników ani informacji które są istotne dla oceny sytuacji kadrowej, majątkowej, finansowej za okres pierwszego kwartału 2019 roku niż następujące:

- przedstawiona w pkt 1.2 Śródrocznego Skróconego Raportu Kwartalnego za pierwszy kwartał 2019 obecna ogólna sytuacja Grupy (w tym również Spółki);
- dokonania i niepowodzenia opisane w pkt 1 Omówienia Śródrocznego Raportu Grupy Kapitałowej za I kwartał 2019 roku;
- zmiany Zarządu dokonane w ciągu roku obrotowego;

11. Wskazanie czynników, które w ocenie Spółki będą miały wpływ na osiągnięte przez nią wyniki w perspektywie co najmniej kolejnego kwartału

W pkt 1.2 Śródrocznego Skróconego Raportu Kwartalnego za pierwszy kwartał 2019 roku przedstawiono istotne działania które mogą mieć istotny wpływ na osiągnięte wyniki w przyszłości.

12. Kwoty i rodzaj pozycji wpływające na aktywa, zobowiązania, kapitał własny, wynik netto lub przepływy pieniężne, które są nietypowe ze względu na ich rodzaj, wartość lub częstotliwość.

W pierwszym kwartale 2019 roku nie zidentyfikowano innych niż poniżej czynników wpływających na aktywa, zobowiązania, kapitał własny, wynik netto lub przepływy pieniężne, które są nietypowe ze względu na ich rodzaj, wartość lub częstotliwość innych.

Wdrożenie MSSF 16 od dnia obowiązywania czyli od dnia 01 stycznia 2019. Skutki wdrożenia zostały przedstawione w nocie 3 Stosowane zasady rachunkowości.

13. Informacje o odpisach aktualizujących wartość zapasów do wartości netto możliwej do uzyskania i odwróceniu odpisów z tego tytułu.

W pierwszym kwartale 2019 roku Grupa nie zidentyfikowała konieczności ujęcia odpisów aktualizujących zapasy.

14. Informacje o odpisach aktualizujących z tytułu utraty wartości aktywów finansowych, rzeczowych aktywów trwałych, wartości niematerialnych i prawnych lub innych aktywów oraz odwróceniu takich odpisów.

Spółka dominująca nie dokonywała odpisów aktualizujących.

15. Informacje o utworzeniu, zwiększeniu, wykorzystaniu i rozwiązaniu rezerw

Zmiana stanu rezerw (GK Work Service)	31.12.2018	Zwiększenia	Wykorzystanie	Rozwiązanie	31.03.2019
a) Rezerwy długoterminowe, w tym:	3 099 740,11	0,00	1 590 144,68	0,00	1 509 595,43
- rezerwa na świadczenia emerytalne i podobne	283 401,78	0,00		0,00	283 401,78
- inne (rozliczenia międzyokresowe bierne)	2 816 338,33	0,00	1 590 144,68	0,00	1 226 108,27
b) Rezerwy krótkoterminowe, w tym:	60 698 694,31	0,00	16 101 614,08	0,00	44 597 080,23
- z tytułu niewykorzystanych urlopów	13 800 734,25	0,00	2 050 185,12	0,00	11 750 549,13
- inne (rozliczenia międzyokresowe bierne)	46 897 960,06	0,00	11 051 428,96	3 000 000,00	32 846 531,10
Rezerwy razem	63 798 370,97	0,00	17 691 758,76	3 000 000,00	46 106 675,66

Zmiana stanu rezerw (dane jednostkowe)	31.12.2018	Zwiększenie	Wykorzystanie	Rozwiązanie	31.03.2019
Rezerwa na nie wykorzystane urlopy	617 796,51	0,00	0,00	0,00	617 796,51
Pozostałe rezerwy	0,00	0,00	13 636 937,21	3 000 000,00	13 345 535,26

16. Informacje o rezerwach i aktywach z tytułu odroczonego podatku dochodowego

W pierwszym kwartale 2019 roku nie było istotnych zmian w pozycji rezerw oraz aktywów z tytułu odroczonego podatku dochodowego.

Dane skonsolidowane	stan na 31.03.2019	stan na 31.12.2018
Aktywa z tytułu podatku odroczonego	43 939 858,70	44 010 880,64
Zobowiązania z tytułu odroczonego podatku dochodowego	4 468 181,41	4 459 965,97

Dane jednostkowe Work Service S.A.	stan na 31.03.2019	stan na 31.12.2018
Aktywa z tytułu podatku odroczonego	32 643 399,50	32 643 399,50
Zobowiązania z tytułu odroczonego podatku dochodowego	3 792 972,93	3 792 972,93

17. Informacje o istotnych transakcjach nabycia i sprzedaży rzeczowych aktywów trwałych

W pierwszym kwartale 2019 roku nie miały miejsca istotne nabycia ani sprzedaż rzeczowych aktywów trwałych

18. Informacje o istotnym zobowiązaniu z tytułu dokonania zakupu rzeczowych aktywów trwałych

Na dzień 31 marca 2019 roku nie występują istotne zobowiązania z tytułu zakupu rzeczowych aktywów trwałych. Istotne zmiany w zobowiązaniach finansowych wystąpiły w związku z wdrożeniem MSSF 16.

19. Informacje o istotnych rozliczeniach z tytułu spraw sądowych

W pierwszym kwartale 2019 roku nie miały miejsca istotne rozliczenia z tytułu spraw sądowych.

20. Wskazanie korekt błędów poprzednich okresów

W sprawozdaniu za pierwszy kwartał 2019 roku nie korygowano błędów poprzednich okresów.

21. Informacje o zmianach w sytuacji gospodarczej i warunkach prowadzenia działalności, które mają istotny wpływ na wartość godziwą aktywów finansowych i zobowiązań finansowych jednostki

W pierwszym kwartale 2019 roku nie zidentyfikowano zdarzeń, które miałyby istotny wpływ na wartość godziwą aktywów finansowych i zobowiązań finansowych jednostki.

22. Informacje o niespłaceniu kredytu lub pożyczki lub naruszeniu istotnych postanowień umowy kredytu lub pożyczki, w odniesieniu do których nie podjęto żadnych działań naprawczych do końca okresu sprawozdawczego

Zarząd Grupy Work Service realizuje postanowienia zawartego aneksu nr 4 w dniu 5 grudnia 2018 r. do umowy kredytowej z dnia 18 listopada 2015 r. z Bankiem BGŻ BNP Paribas S.A., Bankiem Millennium S.A., Santander Bank Polska S.A. oraz Powszechna Kasa Oszczędności Bank Polski S.A.

W wyniku wejścia w życie aneksu nr 4 do umowy kredytowej doszło do szeregu istotnych i korzystnych dla Spółki zmian w Umowie Kredytowej, w tym, m.in.:

- dzień spłaty został przedłużony z 10 grudnia 2018 r. do dnia 31 marca 2020 r.;
- w okresie do dnia spłaty kredytu Spółka nie jest zobowiązana do jakiegokolwiek harmonogramowej amortyzacji kredytów;
- w całym okresie finansowania Spółka może korzystać z limitów kredytów obrotowych w ramach Umowy Kredytowej do wysokości 110.350.000 PLN (tj. całości limitów kredytowych pozostałych po dokonanej spłacie 104.000.000 PLN kredytów ze środków pochodzących ze sprzedaży Exact Systems S.A.);
- oprocentowanie kredytu zostało obniżone do WIBOR 1M powiększony o marżę w wysokości 100 bps w stosunku rocznym płatną na bieżąco oraz dodatkowe 100 bps marży płatne dopiero w dniu ostatecznej spłaty;
- zostały usunięte wszelkie zobowiązania dot. utrzymania wskaźników finansowych na określonych poziomach, a dotychczasowe wskaźniki finansowe będą raportowane wyłącznie dla celów informacyjnych;
- kredytodawcy zgodzili się, iż do momentu złożenia ewentualnego oświadczenia o wypowiedzeniu umowy kredytowej wobec Kredytobiorcy, przypadki naruszenia nie będą umożliwiały kredytodawcom obniżenia, zablokowania lub anulowania udostępnionych kredytów obrotowych;
- kredytodawcy bezwarunkowo i nieodwołalnie uchylili wskazane w aneksie dotychczasowe przypadki naruszenia umowy kredytowej, rzekli się swoich uprawnień na gruncie Umowy Kredytowej, wynikających z wystąpienia takich dotychczasowych przypadków naruszenia, w tym dot. wskaźników finansowych określonych w Umowie Kredytowej;

Jednocześnie Spółka zobowiązała się w aneksie nr 4 do umowy kredytowej do szeregu działań restrukturyzacyjnych, obejmujących m.in. sprzedaż Grupy Prohuman 2004 Kft w ramach określonego harmonogramu.

23. Informacja o zawarciu przez Spółkę lub jednostkę od niej zależną jednej lub wielu transakcji pomiędzy podmiotami powiązanymi, jeżeli pojedynczo lub łącznie są one istotne i zostały zawarte na innych warunkach niż rynkowe

Grupa nie zawierała w pierwszym kwartale 2019 roku żadnych transakcji z podmiotami powiązanymi, które pojedynczo lub łącznie byłyby istotne i jednocześnie zastały zawarte na warunkach innych niż rynkowe.

Zestawienie sald pomiędzy spółką Work Service S.A., a spółkami z Grupy Kapitałowej Work Service przedstawia poniższa tabela:

	IPS	KAR	FC	WSI	SEL	CLEAN	KCP	fiegSPV	ANT	skWS
Przychody	-1 154 663,35	48 484,25	-539 536,25	2 085 220,19	-3 766 202,58	-173 672,57	178 107,14	212 661,15	1 073 151,72	9 462,92
Koszty	14 285 743,39	0,00	7 846 166,90	0,00	9 037,68	107 056,78	1 575 630,74	1 885 554,44	3 068,77	0,00
Należności	0,00	210 440,77	459 591,83	2 077 245,13	0,00	287 265,71	103 373,49	9 160 433,79	24 601,29	265,40
Zobowiązania długoterminowe	0,00	0,00	0,00	0,00	7 786 676,9	0,00	0,00	0,00	0,00	0,00
Zobowiązania krótkoterminowe	33 530 194,75	0,00	1 153 954,44	482 613,07	41 437 053,28	8 623 193,96	0,00	0,00	928 459,52	8 649,96
Pożyczki udzielone	0,00	3 883 108,72	3 465 123,20	4 715 298,13	0,00	680 118,56	10 062 549,05	30 178 787,21	0,00	15 872,72

	skoutWS	skWSK	czWS	ger24WS	fiegGP	fiegWS	fiegOUT	fiegKG	fiegWSF	gerKON
Przychody	0,00	0,00	43 903,00	0,00	0,00	-4 306,47	0,00	52 554,44	0,00	0,00
Koszty	0,00	0,00	50 282,24	0,00	0,00	0,00	0,00	60 515,26	0,00	0,00
Należności	0,00	1 287 224,17	2 346 129,00	288 982,54	0,00	76 127,53	4 200,00	34 375,28	0,00	0,00
Zobowiązania długoterminowe	0,00	0,00	0,00	0,00	0,00	0,00	0,00	0,00	0,00	0,00
Zobowiązania krótkoterminowe	0,00	0,00	730 552,43	41 950,82	0,00	18 747,27	8 400,00	8 052 883,83	0,00	0,00
Pożyczki udzielone	0,00	0,00	5 523 839,54	23 085,02	0,00	0,00	0,00	3 117 274,90	0,00	0,00

	antGER	antCZ	antSK	anthU	presWS	presBUS	presLOG	presCL	presOSP	humPRO
Przychody	0,00	0,00	0,00	884,00	-160 598,66	0,00	100 774,96	0,00	283 333,45	0,00
Koszty	0,00	0,00	0,00	0,00	76 917,66	0,00	165 415,43	0,00	0,00	793 661,84
Należności	4 949,98	500,00	0,00	1 587,32	1 499 022,63	2 140,20	6 232,33	62 383,14	439 990,68	4 700,00
Zobowiązania długoterminowe	0,00	0,00	0,00	0,00	0,00	0,00	0,00	0,00	0,00	0,00
Zobowiązania krótkoterminowe	8 400,00	0,00	0,00	0,00	14 356 213,50	0,00	108 361,52	0,00	607 602,94	49 133 496,37
Pożyczki udzielone	0,00	0,00	0,00	0,00	3 271 270,75	0,00	0,00	0,00	0,00	0,00

	humOUT	humEXI	natSLV	natCR	humHR	humFIE	humFC	rsAPT	hrAPT	bAPT
Przychody	0,00	0,00	0,00	0,00	0,00	0,00	0,00	0,00	0,00	0,00
Koszty	0,00	0,00	0,00	0,00	0,00	0,00	0,00	0,00	0,00	0,00
Należności	0,00	0,00	0,00	0,00	0,00	0,00	0,00	0,00	0,00	0,00
Zobowiązania długoterminowe	0,00	0,00	0,00	0,00	0,00	0,00	0,00	0,00	0,00	0,00
Zobowiązania krótkoterminowe	0,00	0,00	0,00	0,00	0,00	0,00	0,00	0,00	0,00	0,00
Pożyczki udzielone	0,00	0,00	0,00	0,00	0,00	0,00	0,00	0,00	0,00	0,00

	fbAPT	ukr2WS
Przychody	0,00	0,00
Koszty	0,00	12 580,00
Należności	0,00	148,52
Zobowiązania długoterminowe	0,00	0,00
Zobowiązania krótkoterminowe	0,00	0,00
Pożyczki udzielone	0,00	0,00

Słownik Spółek Grupy Kapitałowej Work Service

SKRÓT	NAZWA
WSSA	Work Service S.A.
IPS	Industry Personnel Services Sp. z o.o.
ANT	ANTAL Sp.z o.o.
FC	Finance Care Sp. z o.o.
WSI	Work Service International Sp. z o.o.
SEL	Sellpro Sp. z o.o.
CLEAN	WS Support Sp.z o.o.
KCP	Krajowe Centrum Pracy Sp.z o.o.
KAR	Kariera.pl Sp.z o.o.
fiegSPV	Work Service SPV Sp. z o.o.
presWS	WorkExpress Sp.z o.o.
presBUS	Workbus Sp.z o.o.
presLOG	Support and Care Sp.z o.o.
presCL	Clean24h Sp.z o.o.
presOSP	Outsourcing Solutions Partner Sp. z o.o.
skWSK	Work Service SK s.r.o.
skWS	Work Service Slovakia s.r.o.
skoutWS	Work Service Slovakia Outsourcing s.r.o.
czWS	Work Service Czech s.r.o.
ger24WS	Work Service 24 GmbH
gerP24WS	WorkPort24 GmbH
gerKON	IT Kontrakt GmbH
humPRO	Prohuman 2004 Kft
humFC	Finance Care Hungar Kft
humHR	HR-Rent Kft
humFIE	Profield 2008 Értékesítés Támogató Kft.
humEXI	Human Existence Kft
humOUT	Prohuman Outsourcing Kft
fiegWSF	Work Service Fahrschuhe QC GmbH
fiegGP	Work Service GP GmbH
fiegWS	Work Service Deutschland GmbH
fiegOUT	Work Service Outsourcing Deutschland GmbH
fiegKG	Workservice GmbH & Co.KG
antGER	Enloyd GmbH
antCZ	Antal International s.r.o.(Czechy)
antSK	Antal International s.r.o. (Słowacja)
antHU	Enloyd Kft
bAPT	APT Broker s.r.l.
fbAPT	APT Finance Broker s.r.l.
hrAPT	APT Human Resources s.r.l.
rsAPT	APT Resources&Services s.r.l.
ukr2WS	Work Service East Lcc
natCR	Naton Ljudski potencial d.o.o.
natSLV	Naton kadrovsko-svetanoje d.o.o.

24. Informacje o zmianie sposobu (metody) ustalenia wartości godziwej

W pierwszym kwartale 2019 roku nie nastąpiły zmiany sposobu (metody) ustalania wartości godziwej instrumentów finansowych wycenianych w wartości godziwej.

25. Informacje dotyczące zmiany w klasyfikacji aktywów finansowych w wyniku zmiany celu lub wykorzystania tych aktywów.

W pierwszym kwartale 2019 roku nie nastąpiły zmiany w klasyfikacji aktywów finansowych w wyniku zmiany celu lub wykorzystania tych aktywów.

26. W przypadku, gdy skrócone sprawozdanie finansowe podlegało badaniu lub przeglądowi przez podmiot uprawniony do badania sprawozdań finansowych, raport kwartalny zawiera odpowiednio opinię o badaniu lub raport z przeglądu tego skróconego sprawozdania finansowego

Skonsolidowane sprawozdanie finansowe za I kwartał 2019 r. nie podlegało badaniu ani przeglądowi przez podmiot uprawniony do badania sprawozdań finansowych.

W skonsolidowanym sprawozdaniu finansowym ujawniono poniższe informacje dotyczące jednostkowego skróconego sprawozdania finansowego Spółki:

- a) odpisanie wartości zapasów do wartości netto możliwej do uzyskania i odwrócenie takich odpisów
- b) ujęcie strat z tytułu utraty wartości aktywów finansowych, rzeczowych aktywów trwałych, wartości niematerialnych, aktywów wynikających z umów z klientami lub innych aktywów oraz odwracanie takich strat z tytułu utraty wartości
- c) informacje o rezerwach,
- d) zmiany warunków prowadzenia działalności i sytuacji gospodarczej, które mają wpływ na wartość godziwą aktywów finansowych i zobowiązań finansowych jednostki, niezależnie od tego, czy te aktywa i zobowiązania są ujęte w wartości godziwej czy po koszcie zamortyzowanym.

SPRAWOZDANIE SPORZĄDZIŁA:

.....
Anna Kropielnicka
Główna Księgowa

PODPISY:

.....
Iwona Szmitkowska
Prezes Zarządu

.....
Jarosław Dymitruk
Wiceprezes

.....
Paul Christodoulou
Wiceprezes