



Rank Progress SA



# SPRAWOZDANIE Z DZIAŁALNOŚCI

**RANK PROGRESS S.A.**

ZA ROK OBROTOWY ZAKOŃCZONY  
31 GRUDNIA 2016 ROKU

## SPIS TREŚCI

1.	INFORMACJE OGÓLNE .....	5
2.	WYBRANE DANE FINANSOWE .....	6
3.	ROCZNE SPRAWOZDANIE FINANSOWE .....	7
4.	CHARAKTERYSTYKA RANK PROGRESS S.A.....	8
4.1.	PODSTAWOWE INFORMACJE O SPÓŁCE .....	8
4.1.1.	ZARZĄD I RADA NADZORCZA .....	8
4.1.2.	KAPITAŁ ZAKŁADOWY SPÓŁKI I STRUKTURA AKCJONARIATU.....	9
4.2.	POWIĄZANIA ORGANIZACYJNE I KAPITAŁOWE EMITENTA Z INNYMI PODMIOTAMI ORAZ OKREŚLENIE JEGO GŁÓWNYCH INWESTYCJI KRAJOWYCH I ZAGRANICZNYCH (PAPIERY WARTOŚCIOWE, INSTRUMENTY FINANSOWE, WARTOŚCI NIEMATERIALNE I PRAWNE ORAZ NIERUCHOMOŚCI), W TYM INWESTYCJI KAPITAŁOWYCH DOKONANYCH POZA JEGO GRUPĄ JEDNOSTEK POWIĄZANYCH ORAZ OPIS METOD ICH FINANSOWANIA .....	10
4.3.	ZMIANY W PODSTAWOWYCH ZASADACH ZARZĄDZANIA PRZEDSIĘBIORSTWEM EMITENTA I JEGO GRUPĄ KAPITAŁOWĄ .....	14
4.4.	WARTOŚĆ WYNAGRODZEŃ, NAGRÓD LUB KORZYŚCI, W TYM WYNIKAJĄCYCH Z PROGRAMÓW MOTYWACYJNYCH LUB PREMIOWYCH OPARTYCH NA KAPITALE EMITENTA, W TYM PROGRAMÓW OPARTYCH NA OBLIGACJACH Z PRAWEM PIERWSZEŃSTWA, ZAMIENNYCH, WARRANTACH SUBSKRYPCYJNYCH (W PIENIĄDZU, NATURZE LUB JAKIEJKOLWIEK INNEJ FORMIE), WYPŁACONYCH, NALEŻNYCH LUB POTENCJALNIE NALEŻNYCH, ODRĘBNI DLA KAŻDEJ Z OSÓB ZARZĄDZAJĄCYCH I NADZORUJĄCYCH EMITENTA W PRZEDSIĘBIORSTWIE EMITENTA, BEZ WZGLĘDU NA TO, CZY ODPOWIEDNIO BYŁY ONE ZALICZANE W KOSZTY, CZY TEŻ WYNIKAŁY Z PODZIAŁU ZYSKU; W PRZYPADKU GDY EMITENTEM JEST JEDNOSTKA DOMINUJĄCA, WSPÓLNIK JEDNOSTKI WSPÓŁZALEŻNEJ LUB ZNACZĄCY INWESTOR - ODDZIELNIE INFORMACJE O WARTOŚCI WYNAGRODZEŃ I NAGRÓD OTRZYMANYCH Z TYTUŁU PEŁNIENIA FUNKCJI WE WŁADZACH JEDNOSTEK PODPORZĄDKOWANYCH.....	15
4.5.	WSZELKIE UMOWY ZAWARTE MIĘDZY EMITENTEM, A OSOBAMI ZARZĄDZAJĄCYMI, PRZEWIDUJĄCE REKOMPENSATĘ W PRZYPADKU ICH REZYGNACJI LUB ZWOLNIENIA Z ZAJMOWANEGO STANOWISKA BEZ WAŻNEJ PRZYCZYNY LUB GDY ICH ODWOŁANIE LUB ZWOLNIENIE NASTĘPUJE Z POWODU POŁĄCZENIA EMITENTA PRZEZ PRZEJĘCIE.....	16
4.6.	OKREŚLENIE ŁĄCZNEJ LICZBY I WARTOŚCI NOMINALNEJ WSZYSTKICH AKCJI (UDZIAŁÓW) EMITENTA ORAZ AKCJI I UDZIAŁÓW W JEDNOSTKACH POWIĄZANYCH EMITENTA, BĘDĄCYCH W POSIADANIU OSÓB ZARZĄDZAJĄCYCH I NADZORUJĄCYCH (DLA KAŻDEJ OSOBY ODDZIELNIE) .....	16
4.7.	INFORMACJE O ZNANYCH EMITENTOWI UMOWACH (W TYM RÓWNIEŻ ZAWARTYCH PO DNIU BILANSOWYM), W WYNIKU KTÓRYCH MOGĄ W PRZYSZŁOŚCI NASTĄPIĆ ZMIANY W PROPORCJACH POSIADANYCH AKCJI PRZEZ DOTYCHCZASOWYCH AKCJONARIUSZY I OBLIGATARIUSZY.....	16
4.8.	INFORMACJA O SYSTEMIE KONTROLI PROGRAMÓW AKCJI PRACOWNICZYCH .....	16
4.9.	INFORMACJE O NABYCIE UDZIAŁÓW (AKCJI) WŁASNYCH, A W SZCZEGÓLNOŚCI CELU ICH NABYCIA, LICZBIE I WARTOŚCI NOMINALNEJ, ZE WSKAZANIEM, JAKĄ CZĘŚĆ KAPITAŁU ZAKŁADOWEGO REPREZENTUJĄ, CENIE NABYCIA ORAZ CENIE SPRZEDAŻY TYCH UDZIAŁÓW (AKCJI) W PRZYPADKU ICH ZBYCIA.....	17
4.10.	ZASADY SPORZĄDZENIA ROCZNEGO SPRAWOZDANIA FINANSOWEGO.....	17
5.	CHARAKTERYSTYKA DZIAŁALNOŚCI EMITENTA .....	18
5.1.	OMÓWIENIE PODSTAWOWYCH WIELKOŚCI EKONOMICZNO-FINANSOWYCH, UJAWNIONYCH W ROCZNYM SPRAWOZDANIU FINANSOWYM, W SZCZEGÓLNOŚCI OPIS ORAZ OCENA CZYNNIKÓW I ZDARZEŃ, W TYM O NIETYPOWYM CHARAKTERZE, MAJĄCYCH ZNACZĄCY WPŁYW NA DZIAŁALNOŚĆ EMITENTA I OSIĄGNIĘTE PRZEZ NIEGO ZYSKI LUB PONIESIONE STRATY W ROKU OBROTOWYM, A TAKŻE OMÓWIENIE PERSPEKTYW ROZWOJU DZIAŁALNOŚCI EMITENTA PRZYNAJMNIEJ W NAJBLIŻSZYM ROKU OBROTOWYM .....	18
5.2.	INFORMACJE O PODSTAWOWYCH PRODUKTACH, TOWARACH LUB USŁUGACH WRAZ Z ICH OKREŚLENIEM WARTOŚCIOWYM I ILOŚCIOWYM ORAZ UDZIAŁEM POSZCZEGÓLNYCH PRODUKTÓW, TOWARÓW I USŁUG (JEŻELI SĄ ISTOTNE) ALBO ICH GRUP W SPRZEDAŻY EMITENTA OGÓLEM, A TAKŻE ZMIANACH W TYM ZAKRESIE W DANYM ROKU OBROTOWYM.....	19



5.3. INFORMACJE O RYNKACH ZBYTU, Z UWZGLĘDNIENIEM PODZIAŁU NA RYNKI KRAJOWE I ZAGRANICZNE, ORAZ INFORMACJE O ŹRÓDŁACH ZAOPATRZENIA W MATERIAŁY DO PRODUKCJI, W TOWARY I USŁUGI, Z OKREŚLENIEM UZALEŻNIENIA OD JEDNEGO LUB WIĘCEJ ODBIORCÓW I DOSTAWCÓW, A W PRZYPADKU GDY UDZIAŁ JEDNEGO ODBIORCY LUB DOSTAWCY OSIĄGA CO NAJMNIEJ 10 % PRZYCHODÓW ZE SPRZEDAŻY OGÓŁEM - NAZWY (FIRMY) DOSTAWCY LUB ODBIORCY, JEGO UDZIAŁ W SPRZEDAŻY LUB ZAOPATRZENIU ORAZ JEGO FORMALNE POWIĄZANIA Z EMITENTEM.....	19
5.4. INFORMACJE O ZAWARTYCH UMOWACH ZNACZĄCYCH DLA DZIAŁALNOŚCI EMITENTA, W TYM ZNANYCH EMITENTOWI UMOWACH ZAWARTYCH POMIĘDZY AKCJONARIUSZAMI (WSPÓLNIKAMI), UMOWACH UBEZPIECZENIA, WSPÓŁPRACY LUB KOOPERACJI .....	20
5.5. INFORMACJE O ISTOTNYCH TRANSAKCJACH ZAWARTYCH PRZEZ EMITENTA LUB JEDNOSTKĘ OD NIEGO ZALEŻNĄ Z PODMIOTAMI POWIĄZANYMI NA INNYCH WARUNKACH NIŻ RYNKOWE, WRAZ Z ICH KWOTAMI ORAZ INFORMACJAMI OKREŚLAJĄCYMI CHARAKTER TYCH TRANSAKCJI - OBOWIĄZEK UZNAJE SIĘ ZA SPEŁNIONY POPRZEZ WSKAZANIE MIEJSCA ZAMIESZCZENIA INFORMACJI W SPRAWOZDANIU FINANSOWYM .....	22
5.6. INFORMACJE O ZACIĄGNIĘTYCH I WYPOWIEDZIANYCH W DANYM ROKU OBROTOWYM UMOWACH, DOTYCZĄCYCH KREDYTÓW I POŻYCZEK, Z PODANIEM CO NAJMNIEJ ICH KWOTY, RODZAJU I WYSOKOŚCI STOPY PROCENTOWEJ, WALUTY I TERMINU WYMAGALNOŚCI .....	22
5.7. INFORMACJE O UDZIELONYCH W DANYM ROKU OBROTOWYM POŻYCZKACH, ZE SZCZEGÓLNYM UWZGLĘDNIENIEM POŻYCZEK UDZIELONYCH JEDNOSTKOM POWIĄZANYM EMITENTA, Z PODANIEM CO NAJMNIEJ ICH KWOTY, RODZAJU I WYSOKOŚCI STOPY PROCENTOWEJ, WALUTY I TERMINU WYMAGALNOŚCI, A TAKŻE UDZIELONYCH I OTRZYMANYCH W DANYM ROKU OBROTOWYM PORĘCZENIACH I GWARANCJACH, ZE SZCZEGÓLNYM UWZGLĘDNIENIEM PORĘCZEŃ I GWARANCJI UDZIELONYCH JEDNOSTKOM POWIĄZANYM EMITENTA. ....	24
5.8. OCENA, WRAZ Z JEJ UZASADNIENIEM, DOTYCZĄCA ZARZĄDZANIA ZASOBAMI FINANSOWYMI, ZE SZCZEGÓLNYM UWZGLĘDNIENIEM ZDOLNOŚCI WYWIĄZYWANIA SIĘ Z ZACIĄGNIĘTYCH ZOBOWIĄZAŃ, ORAZ OKREŚLENIE EWENTUALNYCH ZAGROZEŃ I DZIAŁAŃ, JAKIE EMITENT PODJĄŁ LUB ZAMIERZA PODJĄĆ W CELU PRZECIWDZIAŁANIA TYM ZAGROŻENIOM; .....	27
5.9. OCENA MOŻLIWOŚCI REALIZACJI ZAMIERZEŃ INWESTYCYJNYCH, W TYM INWESTYCJI KAPITAŁOWYCH, W PORÓWNIANIU DO WIELKOŚCI POSIADANYCH ŚRODKÓW, Z UWZGLĘDNIENIEM MOŻLIWYCH ZMIAN W STRUKTURZE FINANSOWANIA TEJ DZIAŁALNOŚCI .....	28
5.10. W PRZYPADKU EMISJI PAPIERÓW WARTOŚCIOWYCH W OKRESIE OBJĘTYM RAPORTEM - OPIS WYKORZYSTANIA PRZEZ EMITENTA WPŁYWÓW Z EMISJI DO CHWILI SPORZĄDZENIA SPRAWOZDANIA Z DZIAŁALNOŚCI. ....	28
5.11. OBJAŚNIENIE RÓŻNIC POMIĘDZY WYNIKAMI FINANSOWYMI WYKAZANYMI W RAPORCIE ROCZNYM, A WCZEŚNIEJ PUBLIKOWANYMI PROGNOZAMI WYNIKÓW NA DANY ROK. ....	28
6. POZOSTAŁE INFORMACJE.....	29
6.1. OPIS ISTOTNYCH CZYNNIKÓW RYZYKA I ZAGROZEŃ, Z OKREŚLENIEM, W JAKIM STOPNIU EMITENT JEST NA NIE NARAŻONY .....	29
6.2. INFORMACJE O WAŻNIEJSZYCH OSIĄGNIĘCIACH W DZIEDZINIE BADAŃ I ROZWOJU .....	35
6.3. INFORMACJE DOTYCZĄCE ZAGADNIEŃ ŚRODOWISKA NATURALNEGO .....	35
6.4. INFORMACJE DOTYCZĄCE ZATRUDNIENIA.....	35
6.5. BIEGŁY REWIDENT .....	35
6.5.1. DATA ZAWARCIA PRZEZ EMITENTA UMOWY, Z PODMIOTEM UPRAWNIONYM DO BADANIA SPRAWOZDAŃ FINANSOWYCH, O DOKONANIE BADANIA LUB PRZEGLĄDU SPRAWOZDANIA FINANSOWEGO LUB SKONSOLIDOWANEGO SPRAWOZDANIA FINANSOWEGO ORAZ OKRESIE, NA JAKI ZOSTAŁA ZAWARTA TA UMOWA .....	35
6.5.2. WYNAGRODZENIE PODMIOTU UPRAWNIONEGO DO BADANIA SPRAWOZDAŃ FINANSOWYCH, WYPŁACONE LUB NALEŻNE ZA ROK OBROTOWY .....	36
6.5.3. INFORMACJE DOTYCZĄCE PODMIOTU UPRAWNIONEGO DO BADANIA SPRAWOZDAŃ FINANSOWYCH DLA POPRZEDNIEGO ROKU OBROTOWEGO .....	36
6.6. INFORMACJE O POSIADANYCH PRZEZ SPÓŁKĘ ODDZIAŁACH (ZAKŁADACH).....	37
6.7. OPIS ZDARZEŃ ISTOTNIE WPŁYWAJĄCYCH NA DZIAŁALNOŚĆ EMITENTA JAKIE NASTĄPIŁY W ROKU OBROTOWYM, A TAKŻE PO JEGO ZAKOŃCZENIU, DO DNIA ZATWIERDZENIA SPRAWOZDANIA FINANSOWEGO .....	37

6.8. WSKAŹNIKI FINANSOWE.....	37
6.9. INFORMACJE O INSTRUMENTACH FINANSOWYCH .....	38
6.10. AKTUALNA I PRZEWIDYWANA SYTUACJA FINANSOWA EMITENTA.....	39
6.11. WSKAZANIE POSTĘPOWAŃ TOCZĄCYCH SIĘ PRZED SĄDEM, ORGANEM WŁAŚCIWYM DLA POSTĘPOWANIA ARBITRAŻOWEGO LUB ORGANEM ADMINISTRACJI PUBLICZNEJ.....	41
7. INFORMACJA O ZASADACH ŁADU KORPORACYJNEGO .....	54





# 1. INFORMACJE OGÓLNE

Rank Progress S.A. (dalej: „Emitent”, „Spółka”) to firma inwestycyjno-deweloperska z siedzibą w Legnicy, działająca na polskim rynku nieruchomości. Spółka powstała w wyniku podjętej uchwały wspólników spółki Bartnicki, Mrocza E.F. Rank Progress Spółka jawna w dniu 1 października 2007 poprzez przekształcenie spółki jawnej w spółkę akcyjną pod firmą Rank Progress Spółka Akcyjna z siedzibą w Legnicy. Spółka akcyjna została zarejestrowana w Krajowym Rejestrze Sądowym dnia 10 października 2007 roku. Siedziba Spółki znajduje się w Legnicy (59-220), przy ulicy Złotoryjskiej 63.

Od 2010 r. akcje Emitenta notowane są na Giełdzie Papierów Wartościowych w Warszawie. Pierwsze notowania PDA miało miejsce w dniu 8 lipca 2010 r.

W 2016 roku kurs akcji Rank Progress S.A. wykazał dynamiczny wzrost w II kwartale, po czym ustabilizował się w II połowie roku, wykazując wówczas niewielką zmienność. Natomiast indeks WIG-Deweloperzy, grupujący spółki z sektora deweloperskiego, wykazywał przez cały rok systematyczny powolny wzrost. Poniższy wykres przedstawia porównanie kursu akcji Spółki w stosunku do zmian indeksu WIG -Deweloperzy na przestrzeni 2016 roku.

WYKRES: NOTOWANIA RANK PROGRESS S.A. NA TLE WIG-DEWELOPERZY W 2016 ROKU

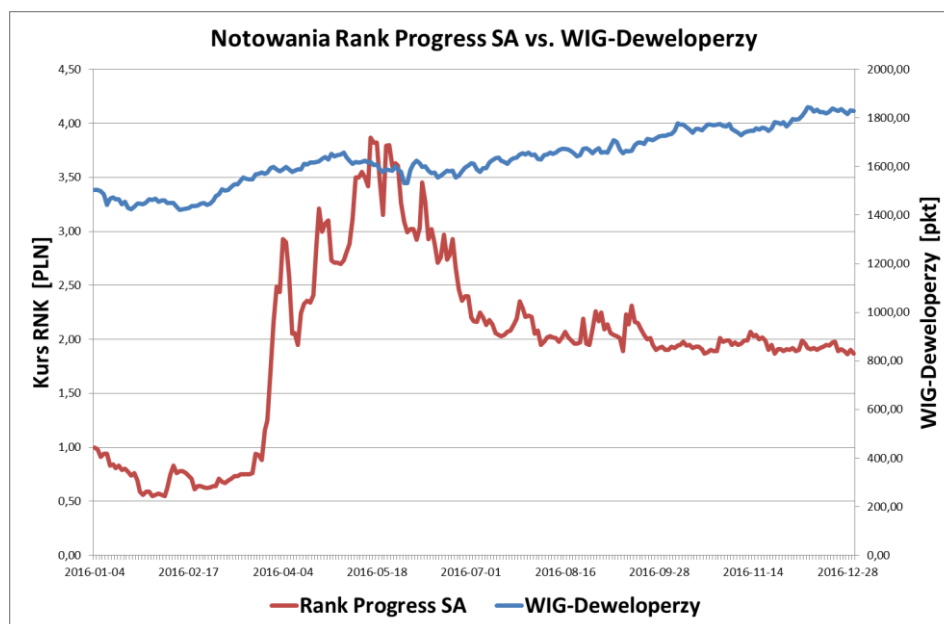



## 2. WYBRANE DANE FINANSOWE

Wybrane jednostkowe dane finansowe	w tys. PLN		w tys. EUR	
	01.01.2016 - 31.12.2016	01.01.2015 - 31.12.2015	01.01.2016 - 31.12.2016	01.01.2015 - 31.12.2015
Przychody ze sprzedaży	8 966	15 559	2 049	3 718
Zysk na sprzedaży	(5 534)	(1 979)	(1 265)	(473)
Zysk na działalności operacyjnej	(5 476)	(160)	(1 251)	(38)
Zysk brutto	(36 983)	(27 104)	(8 451)	(6 477)
Zysk netto	(37 278)	(18 546)	(8 518)	(4 432)
Przepływ y pieniężne z działalności operacyjnej	(6 574)	(4 907)	(1 502)	(1 172)
Przepływ y pieniężne z działalności inw estycyjnej	(2 593)	(14 594)	(593)	(3 487)
Przepływ y pieniężne z działalności finansow ej	11 650	19 368	2 662	4 628
Przepływ y pieniężne razem	2 483	(132)	567	(32)
	<b>31.12.2016</b>	<b>31.12.2015</b>	<b>31.12.2016</b>	<b>31.12.2015</b>
Nieruchomości inw estycyjne	25 746	25 746	5 820	6 042
Aktyw a razem	779 906	778 718	176 290	182 733
Zobow iązania długoterminow e	561 968	457 585	127 027	107 377
Zobow iązania krótkoterminow e	101 375	167 406	22 915	39 283
Kapitał w lasny	108 315	145 594	24 484	34 165
Kapitał zakładow y	3 718	3 718	840	873
Liczba akcji	37 183 550	37 183 550	37 183 550	37 183 550

Przeliczenia na euro dokonano na podstawie następujących zasad:

- Pozycje bilansowe przeliczono wg średniego kursu NBP obowiązującego na dzień bilansowy tj. na dzień 31 grudnia 2016 r. kurs 1 EUR = 4,4240 PLN, a na 31 grudnia 2015 r. kurs 1 EUR = 4, 2615 PLN
- Pozycje rachunku zysków i strat oraz sprawozdania z przepływów pieniężnych przeliczono wg średniego kursu stanowiącego średnią arytmetyczną średnich kursów ogłaszanych przez NBP na koniec każdego miesiąca kalendarzowego danego okresu tj. za okres 1 stycznia 2016 r. do 31 grudnia 2016 r. kurs 1 EUR = 4,3764 PLN, a za okres 1 stycznia 2015 r. do 31 grudnia 2015 r. kurs 1 EUR = 4,1848 PLN.





### 3. ROCZNE SPRAWOZDANIE FINANSOWE

Roczne sprawozdanie finansowe Spółki za rok obrotowy zakończony dnia 31 grudnia 2016 r. zostało zaprezentowane jako odrębny dokument stanowiący jednakże składową część niniejszego rocznego sprawozdania z działalności.







## 4. CHARAKTERYSTYKA RANK PROGRESS S.A.

### 4.1. PODSTAWOWE INFORMACJE O SPÓŁCE

Spółka specjalizuje się w przygotowaniu i realizacji projektów obejmujących pozyskiwanie atrakcyjnie zlokalizowanych gruntów, a następnie w ich zabudowie obiektami handlowymi z przeznaczeniem na wynajem lub sprzedaż. Spółka tworzy Grupę Kapitałową obejmującą spółki celowe, poprzez które realizowane są poszczególne projekty inwestycyjne. Spółka dostarcza tym spółkom przede wszystkim źródło finansowania kapitału własnego, usługi związane z prowadzeniem procesu inwestycyjnego oraz doradza w procesie pozyskiwania najemców. Pracownicy administrujący obiektem handlowym są już zatrudniani przez spółki celowe, z wyjątkiem kilku przypadków, gdzie taka usługa jest świadczona na rzecz spółek celowych przez Emitenta. Istotnym atutem Grupy Kapitałowej jest bank ziemi, w którego skład wchodzi atrakcyjnie zlokalizowane grunty na terenie całej Polski.

Do głównych inwestycji realizowanych przez Emitenta i jego Grupę Kapitałową należą wielkopowierzchniowe centra handlowo-usługowe, parki handlowe, galerie handlowe, a także mini centra handlowe ulokowane w średniej wielkości miastach. Zgodnie z przyjętą strategią, po ukończeniu obiekty te są odsprzedawane lub oddawane w najem.

Dodatkowym segmentem działalności, w którym Grupa Kapitałowa rozwija swoją działalność są projekty z zakresu termicznej utylizacji odpadów komunalnych. Szczegóły nowych gałęzi rozwoju Grupy Kapitałowej zostały opisane w sprawozdaniu z działalności Grupy Kapitałowej za rok 2016. Dodatkowo Grupa Kapitałowa prowadzi działalność z zakresu prowadzenia sklepów ogólnospożywczych i parków rekreacyjno-rozrywkowych - w sprawozdaniu finansowym działalność ta została ujęta jako segment „Działalność rozrywkowo-handlowa”.

#### 4.1.1. ZARZĄD I RADA NADZORCZA

Skład Zarządu oraz Rady Nadzorczej Spółki na dzień bilansowy 31 grudnia 2016 r. oraz na dzień sporządzenia niniejszego sprawozdania z działalności przedstawia się następująco:

Zarząd:

- Jan Mrocza – Prezes Zarządu,
- Małgorzata Mrocza – Wiceprezes Zarządu

Rada Nadzorcza:

- Marcin Gutowski – przewodniczący,
- Paweł Puterko – wiceprzewodniczący,
- Andrzej Chełchowski – członek rady,
- Piotr Kowalski – członek rady,
- Mateusz Mrocza – członek rady.

W dniu 02 czerwca 2016 roku Rada Nadzorcza podjęła uchwałę o powołaniu pana Jana Mroczi na nową, trzyletnią kadencję Prezesa Zarządu, która rozpoczęła się w dniu 14 czerwca 2016 roku. Do dnia 14 lipca 2016 roku zarząd Emitenta, z uwagi na jednoosobowy skład, czego nie przewidywał Statut Spółki, był zarządem kadłubowym. W opinii Emitenta, pomimo zmniejszonego składu organu Prezes Jan Mrocza posiadał pełną możliwość kierowania Spółką, podejmowania uchwał i reprezentowania Spółki na zewnątrz. Zgodnie z §5 pkt 5.3.1 Statutu Spółki Prezes Zarządu może jednoosobowo (samodzielnie) składać oświadczenia i podpisywać w imieniu Spółki. W związku z tym, że w skład zarządu wchodził w tym okresie tylko Pan Jan Mrocza, który pełnił funkcję Prezesa Zarządu, zarząd Spółki nie spełniał wymogu zawartego w §5 pkt 5.2.1 Statutu Spółki – w opinii Spółki w oparciu o §5 pkt 5.3.1 Statutu Spółki oraz o dostępne opinie prawne, mimo iż zarząd taki był zarządem kadłubowym tj. organem w składzie mniejszym od przewidzianego w statucie, to w dalszym ciągu posiadał uprawnienia tego organu.





W dniu 14 lipca 2016 roku Rada Nadzorcza Spółki podjęła uchwałę o powołaniu pani Małgorzaty Mroczka na stanowisko Wiceprezesa Zarządu na trzyletnią kadencję, która będzie trwać do dnia 14 czerwca 2019 roku.

W dniu 29 czerwca 2016 roku Zwyczajne Walne Zgromadzenie Emitenta wobec upływu kadencji członków Rady Nadzorczej dokonało wyboru nowego składu Rady Nadzorczej w następującym składzie na trzyletnią wspólną kadencję:

Marcin Gutowski – Przewodniczący Rady Nadzorczej  
 Paweł Puterko – Wiceprzewodniczący Rady Nadzorczej  
 Piotr Kowalski – Członek Rady Nadzorczej  
 Andrzej Chełchowski – Członek Rady Nadzorczej  
 Mateusz Mroczka – Członek Rady Nadzorczej

#### 4.1.2. KAPITAŁ ZAKŁADOWY SPÓŁKI I STRUKTURA AKCJONARIATU

Kapitał zakładowy Emitenta dzieli się na 37.183.550 sztuk akcji, z czego 12.750.960 sztuk stanowią akcje imienne serii A1, które są uprzywilejowane co do głosu na walnym zgromadzeniu akcjonariuszy w stosunku 2:1. Akcje tej serii nie są dopuszczone do obrotu publicznego na Giełdzie Papierów Wartościowych w Warszawie. 3.500.000 sztuk stanowią akcje serii A2, 16.250.960 sztuk stanowią akcje na okaziciela serii B, 4.643.130 sztuk - akcje na okaziciela serii C, natomiast 38.500 sztuk stanowią akcje na okaziciela serii D. Dnia 8 lipca 2010 roku, dopuszczone do obrotu akcje serii B oraz C zadebiutowały na rynku podstawowym GPW w Warszawie. Akcje serii D zadebiutowały na rynku podstawowym GPW w Warszawie dnia 25 marca 2013 roku. W dniu 5 marca 2015 r. akcje serii A2 zostały dopuszczone do obrotu na rynku podstawowym GPW w Warszawie.

Wszystkie wyemitowane akcje zostały w pełni opłacone.

Pan Jan Mroczka – Prezes Zarządu Spółki - poprzez kontrolowane przez siebie spółki Colin Holdings Litmited oraz Clarriford Limited - jest największym akcjonariuszem Emitenta.

Istotnym akcjonariuszem Emitenta na dzień bilansowy, tj. na dzień 31 grudnia 2016 r. był także Silver Coast Investment Sp. z o.o. SKA.

Struktura akcjonariatu na dzień 31 grudnia 2016 r.

Akcjonariusz	Liczba posiadanych akcji	Wartość nominalna akcji (zł)	Liczba głosów na WZA	Udział % w kapitale	Udział % głosów
Jan Mroczka bezpośrednio i pośrednio, w tym:	11 925 043	1 192 504	20 350 086	32,07%	40,75%
<i>Jan Mroczka - bezpośrednio</i>	1 054 514	105 451	2 109 028	2,84%	4,22%
<i>Clarriford Limited</i>	8 746 103	874 610	16 116 632	23,52%	32,28%
<i>Colin Holdings Limited</i>	2 124 426	212 443	2 124 426	5,71%	4,25%
Silver Coast Investment Sp. z o.o. SKA	4 325 917	432 592	8 651 834	11,63%	17,33%
Pozostali	20 932 590	2 093 259	20 392 590	56,30%	41,92%
<b>Razem</b>	<b>37 183 550</b>	<b>3 718 355</b>	<b>49 934 510</b>	<b>100,00%</b>	<b>100,00%</b>

Na dzień przekazania niniejszego sprawozdania do publicznej wiadomości struktura akcjonariatu nie uległa zmianie.

Powyższe zestawienie zostało opracowane w oparciu o informacje przekazane Emitentowi przez poszczególnych Akcjonariuszy w trybie przewidzianym ustawą o ofercie publicznej i warunkach wprowadzania instrumentów finansowych do zorganizowanego systemu obrotu oraz o spółkach publicznych z dnia 29 lipca 2005 r.

Pan Jan Mroczka, Prezes Zarządu Rank Progress S.A. jest właścicielem 100% udziałów w spółkach Colin Holdings Limited oraz Clarriford Limited. Obie spółki mają siedzibę w Nikozji na Cyprze.

Spółka Colin Holdings Limited na chwilę przekazania niniejszego sprawozdania posiada 2.124.426 sztuk akcji Rank Progress S.A., co stanowi 5,71% udziału w kapitale zakładowym i 4,25% udziału w głosach na WZA.

Spółka Clarriford Limited na chwilę przekazania niniejszego sprawozdania posiada 8.746.103 sztuk akcji Rank Progress S.A., co stanowi 23,52% udziału w kapitale zakładowym i 32,28% udziału w głosach na WZA.

W stosunku do ostatniego rocznego sprawozdania finansowego przygotowanego na dzień 31 grudnia 2015 r. nie zmieniła się liczba akcji bezpośrednio i pośrednio posiadanych przez Pana Jana Mroczkę.



Na dzień bilansowy, oraz na dzień przekazania niniejszego sprawozdania posiadaczami akcji uprzywilejowanych są:

- Jan Mrocza – 1.054.514 sztuk
- spółka Clarriford Limited, w której jedynym udziałowcem jest Pan Jan Mrocza – 7.370.529 sztuk
- Silver Coast Investment – 4.325.917 sztuk.

#### **4.2. POWIĄZANIA ORGANIZACYJNE I KAPITAŁOWE EMITENTA Z INNYMI PODMIOTAMI ORAZ OKREŚLENIE JEGO GŁÓWNYCH INWESTYCJI KRAJOWYCH I ZAGRANICZNYCH (PAPIERY WARTOŚCIOWE, INSTRUMENTY FINANSOWE, WARTOŚCI NIEMATERIALNE I PRAWNE ORAZ NIERUCHOMOŚCI), W TYM INWESTYCJI KAPITAŁOWYCH DOKONANYCH POZA JEGO GRUPĄ JEDNOSTEK POWIĄZANYCH ORAZ OPIS METOD ICH FINANSOWANIA**

Na dzień 31 grudnia 2016 r. Spółka była jednostką dominującą Grupy Kapitałowej i podmiotem dominującym wobec 50 podmiotów – spółek celowych. Natomiast na dzień przekazania niniejszego raportu Spółka jest jednostką dominującą Grupy Kapitałowej i podmiotem dominującym wobec 52 podmiotów – spółek celowych, z uwagi na kupno w dniu 14 lutego 2017 roku po 100% udziałów w dwóch spółkach prawa portugalskiego Tempo Accesivel LDA z siedzibą w Lizbonie oraz Codigo de Primavera Unipessoal LDA z siedzibą w Lizbonie. Ponadto Emitent sprawuje współkontrolę w sposób pośredni przez swoje spółki zależne w jednostkach: NCT Inwestycje Świętokrzyskie I Sp. z o.o. z siedzibą w Legnicy oraz Progress VII Sp. z o.o. z siedzibą w Warszawie, które są finansowane przez Grupę Kapitałową za pomocą pożyczek; taki model finansowania podmiotów współzależnych wynika z umów o współpracy zawartymi z drugim udziałowcem przedsięwzięcia.

Poszczególne projekty inwestycyjne sprowadzające się do wybudowania, a następnie administrowania obiektami komercyjnymi (centra handlowe, śródmiejskie galerii handlowe, parki handlowe) realizowane są przez jednostki zależne, co zapewnia przejrzystość procesu i minimalizuje ryzyko inwestycyjne. Projekty inwestycyjne z tego zakresu są realizowane na terenie Polski.

Oprócz podmiotów, o których mowa powyżej oraz podmiotów posiadających akcje w kapitale akcyjnym Emitenta, Emitent nie jest powiązany kapitałowo z żadnymi innymi podmiotami.



SCHEMAT ORGANIZACYJNY GRUPY KAPITAŁOWEJ NA DZIEŃ 31.12.2016 ROKU

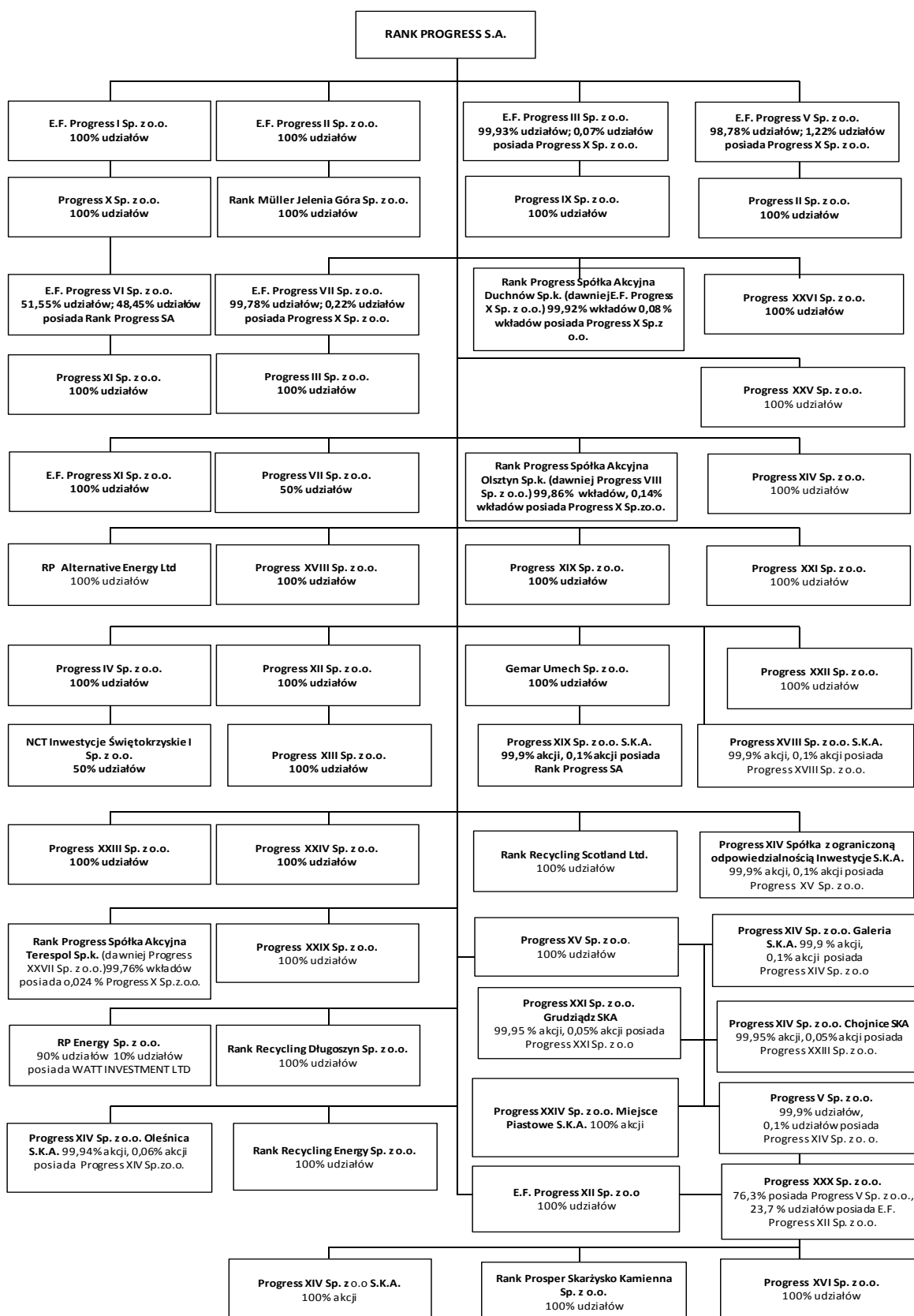



## SPRAWOZDANIE Z DZIAŁALNOŚCI ZA ROK ZAKOŃCZONY 31 GRUDNIA 2016 ROKU

Wykaz spółek wchodzących w skład Grupy Kapitałowej Emitenta wraz z określeniem metody konsolidacji ich sprawozdań finansowych na dzień 31 grudnia 2016 r.:

Lp.	Nazwa jednostki	Siedziba	Udział Grupy na dzień 31.12.2016	Udział Grupy na dzień 31.12.2015
1	E.F. Progress I Sp. z o.o.	Warszawa	100%	100%
2	E.F. Progress II Sp. z o.o.	Legnica	100%	100%
3	E.F. Progress III Sp. z o.o.	Warszawa	100%	100%
4	E.F. Progress V Sp. z o.o.	Warszawa	100%	100%
5	E.F. Progress VI Sp. z o.o.	Warszawa	100%	100%
6	E.F. Progress VII Sp. z o.o.	Warszawa	100%	100%
7	Rank Progress Spółka Akcyjna Duchnow Sp.k. (dawniej: E.F. Progress X Sp. z o.o.)	Legnica	100%	100%
8	E.F. Progress XI Sp. z o.o.	Warszawa	100%	100%
9	E.F. Progress XII Sp. z o.o.	Legnica	100%	100%
10	E.F. Progress XIII Sp. z o.o.	Legnica	-	100%
11	Progress II Sp. z o.o.	Legnica	100%	100%
12	Progress III Sp. z o.o.	Warszawa	100%	100%
13	Progress IV Sp. z o.o.	Legnica	100%	100%
14	Progress V Sp. z o.o.	Warszawa	100%	100%
14	Progress VII Sp. z o.o.	Warszawa	50%(*)	100%
15	Tempo Accesivel LDA Olsztyn Sp.k. (dawniej: Progress VIII Sp. z o.o.)	Warszawa	100%	100%
16	Progress IX Sp. z o.o.	Legnica	100%	100%
17	Progress X Sp. z o.o.	Warszawa	100%	100%
18	Progress XI Sp. z o.o.	Warszawa	100%	100%
19	Progress XII Sp. z o.o.	Warszawa	100%	100%
20	Progress XIII Sp. z o.o.	Warszawa	100%	100%
21	Progress XIV Sp. z o.o.	Warszawa	100%	100%
22	Progress XV Sp. z o.o.	Warszawa	100%	100%
23	Progress XVI Sp. z o.o.	Legnica	100%	100%
24	Progress XVIII Sp. z o.o.	Legnica	100%	100%
25	Progress XIX Sp. z o.o.	Legnica	100%	100%
27	Progress XXI Sp. z o.o.	Legnica	100%	100%
28	Progress XXII Sp. z o.o.	Legnica	100%	100%
29	Progress XXIII Sp. z o.o.	Warszawa	100%	100%
30	Progress XXIV Sp. z o.o.	Legnica	100%	100%
31	Progress XXV Sp. z o.o.	Legnica	100%	100%
32	Progress XXVI Sp. z o.o.	Legnica	100%	100%
33	Rank Progress Spółka Akcyjna Terespol Sp.k. (dawniej: Progress XXVII Sp. z o.o.)	Legnica	100%	100%
34	Progress XXIX Sp. z o.o.	Legnica	100%	100%
35	Progress XXX Sp. z o.o.	Warszawa	100%	-
36	Rank Müller Jelenia Góra Sp. z o.o.	Legnica	100 %	100%
37	Rank Prosper Skarżysko-Kamienna Sp. z o.o.	Legnica	100%	100%
38	Gemar Umech Sp. z o.o.	Legnica	100%	100%
39	Rank Recycling Energy Sp. z o.o.	Legnica	100%	100%
40	Rank Recycling Długoszyn Sp. z o.o.	Legnica	100%	100%
41	Rank Recycling Scotland Limited	Glasgow, Szkocja	100%	100%
42	Progress XIV Sp. z o.o. Oleśnica S.K.A.	Warszawa	100%	100%
43	Progress XIV Sp. z o.o. – S.K.A.	Warszawa	100%	100%
44	Progress XIV Spółka z ograniczoną odpowiedzialnością Inwestycje S.K.A. (dawniej: Progress XV Sp. z o.o. – S.K.A.)	Warszawa	100%	100%
45	Progress XVIII Sp. z o.o. – S.K.A.	Legnica	100%	100%
46	Progress XIX Sp. z o.o. – S.K.A.	Legnica	100%	100%
47	Progress XIV Sp. z o.o. Galeria S.K.A.	Legnica	100%	100%
48	Progress XXI Sp. z o.o. Grudziądz S.K.A.	Warszawa	100%	100%
49	Progress XIV Sp. z o.o. Chojnice SKA	Warszawa	100%	100%
50	Progress XXIV Sp. z o.o. Miejsce Piastowe S.K.A.	Warszawa	100%	100%
51	RP Energy Sp. z o.o.	Warszawa	90%	90%
52	RP Alternative Energy Limited	Cypr	100%	100%

(\*) Spółka Progress VII Sp. z o.o. w dniu 16 grudnia 2016 r. w związku ze sprzedażą 50% udziałów stała się inwestycją we wspólnie przedsięwzięcie i na dzień 31 grudnia 2016 r. nie jest jednostką zależną.



Wszystkie sprawozdania finansowe spółek zależnych, z wyjątkiem E.F. Progress IV Sp. z o.o. w likwidacji, zostały skonsolidowane metodą pełną. Wystąpiły udziały niekontrolujące, które należą do wspólnika spółki RP Energy Sp. z o.o. Ww. udziały niekontrolujące są nieistotne dla Grupy Kapitałowej Rank Progress S.A. Grupa Kapitałowa sprawuje kontrolę nad wszystkimi jednostkami zależnymi na podstawie posiadanych udziałów i głosów w tych jednostkach. Wszystkie spółki zależne, z wyjątkiem RP Energy Sp. z o.o., są w 100%-owym posiadaniu bezpośrednim i pośrednim jednostki dominującej.

Grupa sprawuje także współkontrolę nad dwoma ustaleniami umownymi stanowiącymi wspólne przedsięwzięcia, w których posiada 50% udziałów i głosów: NCT Inwestycje Świętokrzyskie I Sp. z o.o. oraz Progress VII Sp. z o.o., które konsolidowane są metodą praw własności.

W roku 2016 nastąpiły następujące zdarzenia mające wpływ na zmiany w strukturze Grupy Kapitałowej:

- w dniu 21 marca 2016 r. Emitent sprzedał swojej spółce zależnej Progress X Sp. z o.o. jeden udział w E.F. Progress VIII Sp. z o.o. z siedzibą w Warszawie
- w dniu 21 marca 2016 r. Emitent sprzedał swojej spółce zależnej Progress X Sp. z o.o. jeden udział w Progress VIII Sp. z o.o. z siedzibą w Warszawie
- w dniu 14 kwietnia 2016 r. spółka zależna Emitenta E.F. Progress XII Sp. z o.o. sprzedała wszystkie posiadane udziały w spółce Progress XVII Sp. z o.o., które to udziały stanowiły 50% kapitału zakładowego Progress XVII Sp. z o.o.
- W dniu 3 czerwca 2016 r. Emitent sprzedał wszystkie posiadane przez siebie udziały w spółkach zależnych Progress XVI Sp. z o.o. oraz Rank Prosper Skarżysko Kamienna Sp. z o.o. na rzecz jednostki zależnej E.F. Progress XII Sp. z o.o., tym samym jednostki Progress XVI Sp. z o.o. oraz Rank Prosper Skarżysko Kamienna Sp. z o.o. stały się jednostkami pośrednio zależnymi od jednostki dominującej
- w dniu 10 czerwca 2016 r. zostały dokonane przekształcenia spółek z o.o. na spółki komandytowe: Rank Progress Spółka Akcyjna Duchnow Sp.k. oraz Rank Progress Spółka Akcyjna Olsztyn Sp.k., które powstały z przekształcenia jednostek zależnych odpowiednio E.F. Progress X Sp. z o.o. oraz Progress VIII Sp. z o.o., których komandytariuszem jest jednostka zależna Progress X Sp. z o.o., natomiast komplementariuszem jest jednostka dominująca Rank Progress S.A. Zmiany zostały zarejestrowane przez właściwy Sąd w dniach odpowiednio 07 oraz 28 lipca 2016 r.
- w dniu 16 czerwca 2016 r. zostało dokonane przekształcenie Progress XXVII Sp. z o.o. na spółkę komandytową: Rank Progress Spółka Akcyjna Terespol Sp.k. Komandytariuszem ww. spółki jest jednostka zależna Progress X Sp. z o.o., natomiast komplementariuszem jest jednostka dominująca Rank Progress S.A. Zmiana została zarejestrowana przez właściwy Sąd w dniu 25 sierpnia 2016 r.
- w dniu 13 lipca 2016 r. jednostka dominująca Rank Progress S.A. sprzedała wszystkie posiadane przez siebie akcje w spółce zależnej Progress XIV Sp. z o.o. SKA na rzecz jednostki zależnej Progress V Sp. z o.o., tym samym jednostka Progress XIV Sp. z o.o. SKA stała się jednostką pośrednio zależną od jednostki dominującej.
- w dniu 14 lipca 2016 r. została założona spółka Progress XXX Sp. z o.o. z siedzibą w Warszawie, której udziałowcami zostały jednostki zależne E.F. Progress XII Sp. z o.o. oraz Progress V Sp. z o.o. W dniu 14 lipca 2016 r. ww. udziałowcy przenieśli posiadane przez siebie 100% akcji i udziałów spółek pośrednio zależnych Progress XIV Sp. z o.o. SKA, Rank Prosper Skarżysko Kamienna Sp. z o.o. oraz Progress XVI Sp. z o.o. tytułem wkładu niepieniężnego na pokrycie udziałów nowo założonej spółki Progress XXX Sp. z o.o. Spółka Progress XXX Sp. z o.o. została zarejestrowana w KRS w dniu 05 września 2016 roku.
- w dniu 1 grudnia 2016 r. jednostka dominująca sprzedała wszystkie 100% udziałów w jednostce zależnej E.F. Progress XIII Sp. z o. poza Grupę Kapitałową.
- w dniu 1 grudnia 2016 r. w związku ze zmianą komplementariusza spółka Progress XV Sp. z o.o. zmieniła nazwę na Progress XIV Spółka z ograniczoną odpowiedzialnością Inwestycje SKA. Zmiana została zarejestrowana w KRS w dniu 16 stycznia 2017 roku.
- w dniu 16 grudnia 2016 r. jednostka dominująca sprzedała 50% udziałów w jednostce zależnej Progress VII Sp. z o. poza Grupę Kapitałową, spółce „Central Fund of Immovables” Sp. z o.o. W związku z dokonaną transakcją spółka Progress VII Sp. z o. o. nie jest jednostką zależną Grupy na dzień 31 grudnia 2016 roku i stanowi ona wspólne przedsięwzięcie.
- w dniu 14 lutego 2017 r. jednostka dominująca zakupiła 100% udziałów w spółkach prawa portugalskiego Tempo Accesivel LDA z siedzibą w Lizbonie oraz Codigo de Primavera Unipessoal LDA z siedzibą w Lizbonie. Spółki w dniu 16 lutego 2017 r. stały się odpowiednio komplementariuszem oraz komandytariuszem spółki zależnej Tempo Accesivel LDA Olsztyn Sp.k. (dawniej: Progress VIII Sp. z o.o.). Spółka w związku ze zmianą komplementariusza zmieniła nazwę z Rank Progress Spółka Akcyjna Olsztyn Sp.k (dawniej: Progress VIII Sp. z o.o.). Zmiana do dnia sporządzenia niniejszego skonsolidowanego sprawozdania finansowego nie została zarejestrowana w KRS.

Poza zdarzeniami opisanymi powyżej nie wystąpiły jakiegokolwiek inne istotne zdarzenia mające wpływ na strukturę Grupy Kapitałowej w 2016 r.

Dodatkowo po dniu bilansowym w dniu 14 lutego 2017 roku jednostka dominująca zakupiła 100% udziałów w spółkach prawa portugalskiego Tempo Accesivel LDA z siedzibą w Lizbonie oraz Codigo de Primavera Unipessoal LDA z siedzibą w Lizbonie. Spółki w dniu 16 lutego 2017 r. stały się odpowiednio komplementariuszem oraz komandytariuszem spółki zależnej Tempo Accesivel LDA Olsztyn Sp.k. (dawniej: Progress VIII Sp. z o.o.). Spółka w związku ze zmianą komplementariusza zmieniła nazwę



## SPRAWOZDANIE Z DZIAŁALNOŚCI ZA ROK ZAKOŃCZONY 31 GRUDNIA 2016 ROKU

z Rank Progress Spółka Akcyjna Olsztyn Sp.k (dawniej: Progress VIII Sp. z o.o.). Zmiana do dnia sporządzenia niniejszego skonsolidowanego sprawozdania finansowego nie została zarejestrowana w KRS.

Większość inwestycji Spółki sprowadza się do inwestycji w nieruchomości, które są utrzymywane w celu osiągnięcia przez nie wyższej wartości, oraz w instrumenty dłużne i kapitałowe spółek zależnych – w celu finansowania ich działalności operacyjnej i inwestycyjnej. Finansowanie spółek zależnych odbywa się zazwyczaj poprzez objęcie kapitału zakładowego w tych spółkach lub poprzez ich finansowanie pożyczkami długoterminowymi.

Poniżej przedstawiamy podstawowe kategorie inwestycyjne, które Spółka posiadała na koniec 2016 r. w porównaniu z ich stanem na koniec roku 2015 r. (w tys. PLN):

		Wartość księgową	Wartość księgową	
Opis inwestycji	Kategoria bilansowa	31.12.2016	31.12.2015	Opis zmian
Oprogramowanie	Inne wartości niematerialne i prawne	0,0	0,4	Amortyzacja
Prawo wieczystego użytkowania gruntów	Grunty (w tym prawo wieczystego użytkowania gruntów)	90,9	90,9	Zmiany nie wystąpiły
Budynek centrali oraz inwestycje w obcych środkach trwałych - najmowanych lokalach	Budynki, lokale i obiekty inżynierii lądowej wodnej	949,0	1 028,9	Amortyzacja
Głównie urządzenia techniczne	Urządzenia techniczne i maszyny	81,3	101,2	Głównie amortyzacja
Głównie samochody osobowe	Środki transportu	46,0	108,2	Sprzedaż samochodów i amortyzacja
Wyposażenie biur	Inne środki trwałe	26,7	55,5	Amortyzacja
Nieruchomość w Legnicy – Fortepiany	Inwestycje długoterminowe w nieruchomości	9 925,3	9 925,3	Zmiany nie wystąpiły
Nieruchomość w Legnicy - Osiedle Ptasie	Inwestycje długoterminowe w nieruchomości	6 142,8	6 142,8	Zmiany nie wystąpiły
Nieruchomość w Zgorzelcu	Inwestycje długoterminowe w nieruchomości	9 678,3	9 678,3	Zmiany nie wystąpiły
Udziały i akcje w jednostkach zależnych	Inwestycje długoterminowe w udziały i akcje w jednostkach powiązanych	451 075,1	471 390,0	Sprzedaż jednostek zależnych oraz udziałów w jednostkach zależnych, odpisy aktualizujące wartość udziałów
Długoterminowe pożyczki udzielone jednostkom zależnym, współzależnym i pozostałym	Inwestycje długoterminowe w pożyczki udzielone jednostkom powiązanim	85 812,8	78 157,8	Spląty pożyczek, naliczenie odsetek i udzielenie nowych pożyczek
Pożyczki krótkoterminowe udzielone jednostkom zależnym, współzależnym oraz pozostałym jednostkom	Inwestycje krótkoterminowe w pożyczki udzielone pozostałym jednostkom	832,7	766,9	Naliczenie odsetek

### 4.3. ZMIANY W PODSTAWOWYCH ZASADACH ZARZĄDZANIA PRZEDSIĘBIORSTWEM EMITENTA I JEGO GRUPĄ KAPITAŁOWĄ

W roku 2016 nie wystąpiły żadne istotne zmiany w zasadach zarządzania przedsiębiorstwem Emitenta, jak i jego Grupą Kapitałową. Biorąc pod uwagę nieprzerwane pełnienie funkcji Prezesa Zarządu przez pana Jana Mroczkę, Emitent nie spodziewa się istotnych zmian w podstawowych zasadach zarządzania Grupą Kapitałową. W dniu 02 czerwca 2016 roku Rada Nadzorcza podjęła uchwałę o powołaniu pana Jana Mroczki na nową, trzyletnią kadencję Prezesa Zarządu, która rozpoczęła się w dniu 14 czerwca 2016 roku. Do dnia 14 lipca 2016 roku zarząd Emitenta, z uwagi na jednoosobowy skład, czego nie przewidywał Statut Spółki, był zarządem kadłubowym. W opinii Emitenta, pomimo zmniejszonego składu organu Prezes Jan Mroczka posiadał pełną możliwość kierowania Spółką, podejmowania uchwał i reprezentowania Spółki na zewnątrz. Zgodnie z §5 pkt 5.3.1 Statutu Spółki Prezes Zarządu może jednoosobowo (samodzielnie) składać oświadczenia i podpisywać w imieniu Spółki. W związku z tym, że w skład zarządu wchodził w tym okresie tylko Pan Jan Mroczka, który pełnił funkcję Prezesa Zarządu, zarząd Spółki nie spełniał wymogu zawartego w §5 pkt 5.2.1 Statutu Spółki – w opinii Spółki w oparciu o §5





pkt 5.3.1 Statutu Spółki oraz o dostępne opinie prawne, mimo iż zarząd taki był zarządem kadłubowym tj. organem w składzie mniejszym od przewidzianego w statucie, to w dalszym ciągu posiadał uprawnienia tego organu.

W dniu 14 lipca 2016 roku Rada Nadzorcza Spółki podjęła uchwałę o powołaniu pani Małgorzaty Mrocza na stanowisko Wiceprezesa Zarządu na trzyletnią kadencję, która będzie trwać do dnia 14 czerwca 2019 roku.

**4.4. WARTOŚĆ WYNAGRODZEŃ, NAGRÓD LUB KORZYŚCI, W TYM WYNIKAJĄCYCH Z PROGRAMÓW MOTYWACYJNYCH LUB PREMIOWYCH OPARTYCH NA KAPITALE EMITENTA, W TYM PROGRAMÓW OPARTYCH NA OBLIGACJACH Z PRAWEM PIERWSZEŃSTWA, ZAMIENNYCH, WARRANTACH SUBSKRYPCYJNYCH (W PIENIĄDZU, NATURZE LUB JAKIEJKOLWIEK INNEJ FORMIE), WYPŁACONYCH, NALEŻNYCH LUB POTENCJALNIE NALEŻNYCH, ODRĘBNI DLA KAŻDEJ Z OSÓB ZARZĄDZAJĄCYCH I NADZORUJĄCYCH EMITENTA W PRZEDSIĘBIORSTWIE EMITENTA, BEZ WZGLĘDU NA TO, CZY ODPOWIEDNIO BYŁY ONE ZALICZANE W KOSZTY, CZY TEŻ WYNIKAŁY Z PODZIAŁU ZYSKU; W PRZYPADKU GDY EMITENTEM JEST JEDNOSTKA DOMINUJĄCA, WSPÓLNIK JEDNOSTKI WSPÓŁZALEŻNEJ LUB ZNACZĄCY INWESTOR - ODDZIELNIE INFORMACJE O WARTOŚCI WYNAGRODZEŃ I NAGRÓD OTRZYMANYCH Z TYTUŁU PEŁNIENIA FUNKCJI WE WŁADZACH JEDNOSTEK PODPORZĄDKOWANYCH**

Wynagrodzenie wypłacone i należne w 2016 roku Członkom Zarządu oraz Rady Nadzorczej przedstawiało się następująco (w tys. PLN):

Zarząd	Emitent	Jednostki powiązane
Jan Mrocza	1.630	357
Małgorzata Mrocza	166	156
Dariusz Domszy (*)	311	-
Mariusz Kaczmarek (*)	246	-

Rada Nadzorcza	Emitent	Jednostki powiązane
Marcin Gutowski	60	-
Paweł Puterko	48	-
Andrzej Chełchowski	48	-
Piotr Kowalski	48	-
Leszek Stypułkowski	24	-
Mateusz Mrocza	24	-

(\*) w dniu 30 października 2015 r. Pan Dariusz Domszy i Pan Mariusz Kaczmarek złożyli rezygnację ze sprawowania funkcji odpowiednio Wiceprezesa Zarządu oraz Członka Zarządu. Jednakże w roku 2016 przysługiwały im świadczenia z tytułu rozwiązania stosunku pracy.

W dniu 29 czerwca 2016 roku Zwyczajne Walne Zgromadzenie Emitenta wobec upływu kadencji członków Rady Nadzorczej dokonało wyboru nowego składu Rady Nadzorczej w następującym składzie na trzyletnią wspólną kadencję:

Marcin Gutowski – Przewodniczący Rady Nadzorczej  
 Paweł Puterko – Wiceprzewodniczący Rady Nadzorczej  
 Piotr Kowalski – Członek Rady Nadzorczej  
 Andrzej Chełchowski – Członek Rady Nadzorczej  
 Mateusz Mrocza – Członek Rady Nadzorczej

Żaden z Członków Zarządu ani Rady Nadzorczej nie pobierał innych wynagrodzeń, nagród i korzyści z tytułu pełnionych funkcji w przedsiębiorstwie Emitenta i jego spółek zależnych.



**4.5. WSZELKIE UMOWY ZAWARTE MIĘDZY EMITENTEM, A OSOBAMI ZARZĄDZAJĄCYMI, PRZEWIDUJĄCE REKOMPENSATĘ W PRZYPADKU ICH REZYGNACJI LUB ZWOLNIENIA Z ZAJMOWANEGO STANOWISKA BEZ WAŻNEJ PRZYCZYNY LUB GDY ICH ODWOŁANIE LUB ZWOLNIENIE NASTĘPUJE Z POWODU POŁĄCZENIA EMITENTA PRZEZ PRZEJĘCIE**

Od dnia 16 kwietnia 2014 roku z Prezesem Zarządu, panem Janem Mroczka, obowiązuje kontrakt menedżerski, który przewiduje dwunastomiesięczny zakaz prowadzenia działalności konkurencyjnej po rozwiązaniu lub wygaśnięciu wymienionej umowy. W okresie zakazu, Spółka tytułem odszkodowania będzie wypłacać uprawnionemu comiesięczne odszkodowanie w kwocie 100% wynagrodzenia wypłaconego za ostatni miesiąc świadczenia usług menedżerskich. W przypadku rozwiązania umowy przez Spółkę lub w przypadku odwołania pana Jana Mroczka z pełnienia funkcji Członka Zarządu, przysługuje mu odszkodowanie w wysokości dwudziestoczekrotności wynagrodzenia należnego za ostatni miesiąc świadczenia usług menedżerskich.

Poza umowami wymienionymi nie występują inne pomiędzy Spółką, a osobami zarządzającymi, przewidujące rekompensatę w przypadku ich rezygnacji lub zwolnienia z zajmowanego stanowiska bez ważnej przyczyny lub gdy ich odwołanie lub zwolnienie następuje z powodu połączenia Emitenta przez przejęcie.

**4.6. OKREŚLENIE ŁĄCZNEJ LICZBY I WARTOŚCI NOMINALNEJ WSZYSTKICH AKCJI (UDZIAŁÓW) EMITENTA ORAZ AKCJI I UDZIAŁÓW W JEDNOSTKACH POWIĄZANYCH EMITENTA, BĘDĄCYCH W POSIADANIU OSÓB ZARZĄDZAJĄCYCH I NADZORUJĄCYCH (DLA KAŻDEJ OSOBY ODDZIELNIE)**

Na dzień bilansowy zestawienie akcji Emitenta, będących w posiadaniu osób zarządzających i nadzorujących Emitenta przedstawiało się następująco:

Akcjonariusz	Pełniona Funkcja	Liczba posiadanych akcji	Wartość nominalna (zł)	Liczba głosów	Udział % w kapitale	Udział % głosów
<b>Zarząd</b>						
Jan Mroczka	Prezes Zarządu	1 054 514	105 451	2 109 028	2,84%	4,22%
Małgorzata Mroczka	Wiceprezes Zarządu	-	-	-	-	-
<b>Rada Nadzorcza</b>						
Marcin Gutowski	Przewodniczący RN	3 292	329	3 292	0,01%	0,01%
Paweł Puterko	Wiceprzewodniczący RN	-	-	-	-	-
Piotr Kowalski	Członek RN	3 000	300	3 000	0,01%	0,01%
Andrzej Chelchowski	Członek RN	-	-	-	-	-
Mateusz Mroczka	Członek RN	-	-	-	-	-

Pan Jan Mroczka, Prezes Zarządu Rank Progress S.A. jest właścicielem 100% udziałów w spółce Clarriford Limited oraz 100% udziałów w spółce Colin Holdings Limited. Obie spółki mają swoją siedzibę w Nikozji na Cyprze. Ilość głosów z akcji będących w posiadaniu wymienionych spółek na dzień bilansowy i na dzień przekazania sprawozdania została przedstawiona w punkcie 1 sprawozdania.

Po dniu bilansowym ilość akcji Emitenta będących w posiadaniu osób zarządzających i nadzorujących, wg najlepszej wiedzy Spółki, nie zmieniła się.

**4.7. INFORMACJE O ZNANYCH EMITENTOWI UMOWACH (W TYM RÓWNIEŻ ZAWARTYCH PO DNIU BILANSOWYM), W WYNIKU KTÓRYCH MOGĄ W PRZYSZŁOŚCI NASTĄPIĆ ZMIANY W PROPORCJACH POSIADANYCH AKCJI PRZEZ DOTYCHCZASOWYCH AKCJONARIUSZY I OBLIGATARIUSZY**

Emitentowi nie są znane żadne obowiązujące umowy, w tym również zawarte po dniu bilansowym, w wyniku których mogą w przyszłości nastąpić inne zmiany w proporcjach posiadanych akcji przez dotychczasowych akcjonariuszy i obligatariuszy.

**4.8. INFORMACJA O SYSTEMIE KONTROLI PROGRAMÓW AKCJI PRACOWNICZYCH**

W roku 2016 nie funkcjonował i obecnie nie funkcjonuje w Spółce żaden program akcji pracowniczych.



### **4.9. INFORMACJE O NABYCIU UDZIAŁÓW (AKCJI) WŁASNYCH, A W SZCZEGÓLNOŚCI CELU ICH NABYCIA, LICZBIE I WARTOŚCI NOMINALNEJ, ZE WSKAZANIEM, JAKĄ CZĘŚĆ KAPITAŁU ZAKŁADOWEGO REPREZENTUJĄ, CENIE NABYCIA ORAZ CENIE SPRZEDAŻY TYCH UDZIAŁÓW (AKCJI) W PRZYPADKU ICH ZBYCIA**

Na dzień 31 grudnia 2016 r. oraz na dzień przekazania niniejszego raportu Rank Progress S.A. posiadał 25.432 akcji własnych zakupionych w roku 2012 ze środków własnych. Ilość ta nie uległa zmianie w porównaniu do danych przedstawionych w poprzednim rocznym sprawozdaniu z działalności. Akcje własne stanowią 0,0684% kapitału zakładowego Emitenta i dają prawo do wykonania 25.432 głosów na Walnym Zgromadzeniu, co stanowi 0,05093% udziałów w ogólnej liczbie głosów na Walnym Zgromadzeniu. Wartość nominalna jednej akcji wynosi 0,1 zł, a łączna wartość nominalna skupionych akcji wynosi 2.543,20 zł. Średnia jednostkowa cena nabycia akcji wyniosła 8,77 zł. Rada Nadzorcza Emitenta na posiedzeniu w dniu 25 czerwca 2015 r. wyraziła zgodę na zbycie przez Spółkę akcji własnych.

### **4.10. ZASADY SPORZĄDZENIA ROCZNEGO SPRAWOZDANIA FINANSOWEGO.**

Spółka sporządza sprawozdanie finansowe zgodnie z ustawą o rachunkowości oraz wydanej na jej podstawie przepisami wykonawczymi. Skonsolidowane sprawozdanie finansowe Grupy Kapitałowej jest sporządzane zgodnie z Międzynarodowymi Standardami Sprawozdawczości Finansowej ("MSSF") oraz związanymi z nimi interpretacjami ogłoszonymi w formie rozporządzeń wykonawczych Komisji Europejskiej i mającymi zastosowanie do sprawozdawczości finansowej, a w zakresie nie uregulowanym w tych standardach stosownie do wymogów Ustawy o rachunkowości i wydanych na jej podstawie przepisów wykonawczych.

Na dzień zatwierdzenia niniejszego sprawozdania do publikacji, biorąc pod uwagę toczący się w UE proces wprowadzania standardów MSSF oraz prowadzoną przez Grupę Kapitałową działalność, w zakresie stosowanych przez Grupę Kapitałową zasad rachunkowości nie ma różnic między standardami MSSF, które weszły w życie, a standardami MSSF zatwierdzonymi przez UE.

MSSF obejmują standardy i interpretacje zaakceptowane przez Radę Międzynarodowych Standardów Rachunkowości ("RMSR") oraz Komitet ds. Interpretacji Międzynarodowej Sprawozdawczości Finansowej ("KIMSF").







## 5. CHARAKTERYSTYKA DZIAŁALNOŚCI EMITENTA

### 5.1. OMÓWIENIE PODSTAWOWYCH WIELKOŚCI EKONOMICZNO-FINANSOWYCH, UJAWNIONYCH W ROCZNYM SPRAWOZDANIU FINANSOWYM, W SZCZEGÓLNOŚCI OPIS ORAZ OCENA CZYNNIKÓW I ZDARZEŃ, W TYM O NIETYPOWYM CHARAKTERZE, MAJĄCYCH ZNACZĄCY WPŁYW NA DZIAŁALNOŚĆ EMITENTA I OSIĄGNIĘTE PRZEZ NIEGO ZYSKI LUB PONIESIONE STRATY W ROKU OBROTOWYM, A TAKŻE OMÓWIENIE PERSPEKTYW ROZWOJU DZIAŁALNOŚCI EMITENTA PRZYNAJMNIEJ W NAJBLIŻSZYM ROKU OBROTOWYM

Podstawowe wielkości ekonomiczne zostały szerzej omówione w punkcie 6.8 niniejszego sprawozdania. Poniżej Zarząd przedstawia opis oraz ocenę czynników oraz zdarzeń mających wpływ na osiągnięte w raportowanym okresie wyniki finansowe, a także dalsze perspektywy rozwoju.

W roku 2016 przychody netto ze sprzedaży Spółki obniżyły się o 42% do kwoty 9,0 mln PLN. Spadek przychodów wynikał z realizacji mniejszej skali inwestycji, niż w poprzednich latach, co skutkowało praktycznie brakiem wpływów z usług zastępstwa inwestycyjnego oraz znaczącym spadkiem przychodów z tytułu usług doradztwa przy komercjalizacji. Spółka nie odnotowała także przychodów ze sprzedaży towarów i materiałów. Dominującym źródłem przychodów były wynagrodzenia za udzielone poręczenia i gwarancje, które wyniosły 5,5 mln PLN oraz z tytułu usług zarządzania nieruchomościami, które wyniosły 1,5 mln PLN. W roku 2016 jedyną inwestycją realizowaną w ramach Grupy, była budowa centrum handlowego Galeria Aviator w Mielcu. Inwestycja ta zakończyła się sprzedażą obiektu w trakcie budowy do inwestora zewnętrznego dokonaną w dniu 8 lutego 2016 roku.

Rok 2016 był kolejnym rokiem skutecznego obniżania kosztów ogólnego zarządu. Obniżyły się one o 14%, co stanowi kwotę niemal 2 mln PLN. Jednakże większa dynamika spadku przychodów ze sprzedaży spowodowała pogłębienie się straty ze sprzedaży. Na poziomie operacyjnym Spółki, strata była zbliżona do straty na sprzedaży, co było spowodowane znikomą wartością pozostałych przychodów operacyjnych i pozostałych kosztów operacyjnych.

W roku 2016 przychody finansowe obniżyły się o 64% do kwoty 11,5 mln PLN, co było wynikiem braku dywidend wypłacanych w roku poprzednim. Na przychody finansowe składały się z przychodów ze sprzedaży udziałów w kwocie 7,4 mln PLN oraz odsetek od udzielonych pożyczek w kwocie 4,1 mln PLN.

Koszty finansowe spadły o 26% do kwoty 43,0 mln PLN. Za spadek odpowiadała przede wszystkim mniejsza wartość aktualizacji udziałów w jednostkach zależnych. Największy udział w kosztach finansowych stanowiły odsetki od kredytów i pożyczek otrzymanych, które wyniosły 31,8 mln PLN.

Znaczny spadek przychodów finansowych spowodował pogłębienie się straty netto w roku 2016

W przyszłości główne przychody jakie Spółka będzie osiągać będą związane głównie ze świadczeniem usług zastępstwa inwestorskiego, usług doradczych w dziedzinie komercjalizacji, usług zarządzania oraz usług finansowych dla jednostek powiązanych.

#### WYPŁATA DYWIDENDY

Zarząd nie zamierza rekomendować wypłaty dywidendy, ani zaliczki na poczet dywidendy za rok 2016.

#### PERSPEKTYWY ROZWOJU EMITENTA

Działalność Emitenta nie ulegnie w najbliższym czasie istotnym zmianom: nadal prowadzona będzie działalność polegająca na handlu nieruchomościami, wypełnianie zadań z zakresu zarządzania całym holdingiem, świadczenie usług doradczych oraz udzielenie poręczeń dla jednostek zależnych na rzecz banków finansujących poszczególne projekty inwestycyjne, organizowanie finansowania dla poszczególnych projektów inwestycyjnych oraz świadczenie usług nadzoru inwestorskiego oraz doradztwa przy wynajmie obiektów handlowych realizowanych w ramach Grupy Kapitałowej.



## 5.2. INFORMACJE O PODSTAWOWYCH PRODUKTACH, TOWARACH LUB USŁUGACH WRAZ Z ICH OKREŚLENIEM WARTOŚCIOWYM I ILOŚCIOWYM ORAZ UDZIAŁEM POSZCZEGÓLNYCH PRODUKTÓW, TOWARÓW I USŁUG (JEŻELI SĄ ISTOTNE) ALBO ICH GRUP W SPRZEDAŻY EMITENTA OGÓŁEM, A TAKŻE ZMIANACH W TYM ZAKRESIE W DANYM ROKU OBROTOWYM

Strategia Spółki przewiduje dalszy rozwój na rynku nieruchomości z korzyścią dla akcjonariuszy, partnerów biznesowych i społeczności lokalnych. Podstawą tej strategii jest długoterminowe zaufanie w kręgu wszystkich podmiotów zaangażowanych w realizację każdego projektu. W wyniku zdobytej wiedzy i doświadczenia Emitent wyspecjalizował się w projektowaniu i realizacji wielkopowierzchniowych obiektów handlowych i galerii handlowych oraz parków handlowych w miastach średniej wielkości.

Emitent koncentruje swoją obecną i przyszłą działalność na:

- zarządzaniu Grupą Kapitałową, w tym na zarządzaniu projektami inwestycyjnymi prowadzonymi przez jednostki z Grupy;
- prowadzeniu wysoko rentownych krótkoterminowych projektów inwestycyjnych.

W roku 2016, podobnie jak w roku poprzednim dominujący udział w przychodach miały wynagrodzenia z tytułu poręczeń i gwarancji udzielonych na rzecz instytucji finansujących projekty inwestycyjne prowadzone przez podmioty zależne oraz na rzecz podmiotów kupujących gotowe obiekty handlowe. Zapewniły one 61% przychodów ze sprzedaży ogółem.

Przychody ze sprzedaży Rank Progress S.A. przedstawiały się następująco [mln PLN]:

Przychody ze sprzedaży	2016	2015
<b>Przychody ze sprzedaży produktów</b>		
Przychody z usług najmu	0,794	1,077
Usługi zarządzania	1,503	1,454
Usługi doradztwa przy wynajmie powierzchni	0,794	1,339
Usługa zastępstwa inwestycyjnego	0,166	4,750
Wynagrodzenie za udzielone poręczenia / gwarancje	5,490	5,248
Pozostałe usługi	0,219	0,340
Pozostała sprzedaż	-	0,079
<b>Łącznie</b>	<b>8,966</b>	<b>14,287</b>
<b>Przychody ze sprzedaży towarów i materiałów</b>		
Sprzedaż nieruchomości	-	1,272
Sprzedaż towarów	-	-
<b>Łącznie</b>	<b>-</b>	<b>1.272</b>

Ogółem przychody ze sprzedaży spółki Rank Progress S.A. zmniejszyły się w 2016 roku o 42% w porównaniu do roku 2015. Spadek przychodów wynikał z mniejszej skali realizowanych projektów, niż w latach poprzednich.

## 5.3. INFORMACJE O RYNKACH ZBYTU, Z UWZGLĘDNIENIEM PODZIAŁU NA RYNKI KRAJOWE I ZAGRANICZNE, ORAZ INFORMACJE O ŹRÓDŁACH ZAOPATRZENIA W MATERIAŁY DO PRODUKCJI, W TOWARY I USŁUGI, Z OKREŚLENIEM UZALEŻNIENIA OD JEDNEGO LUB WIĘCEJ ODBIORCÓW I DOSTAWCÓW, A W PRZYPADKU GDY UDZIAŁ JEDNEGO ODBIORCY LUB DOSTAWCY OSIĄGA CO NAJMNIEJ 10 % PRZYCHODÓW ZE SPRZEDAŻY OGÓŁEM - NAZWY (FIRMY) DOSTAWCY LUB ODBIORCY, JEGO UDZIAŁ W SPRZEDAŻY LUB ZAOPATRZENIU ORAZ JEGO FORMALNE POWIĄZANIA Z EMITENTEM

Rank Progress S.A. od chwili powstania prowadzi swoją działalność na terytorium Rzeczypospolitej Polskiej i tutaj osiąga całość swoich przychodów ze sprzedaży. W 2016 następujące spółki zależne odpowiadały za ponad 10% przychodów ze sprzedaży Emitenta:

- Progress XXIII Sp. z o.o. – przychody z tytułu udzielonych poręczeń i zabezpieczeń kredytu oraz z tytułu usług zarządzania wyniosły łącznie 2,5 mln PLN
- Progress X Sp. z o.o. – przychody z tytułu udzielonych gwarancji wyniosły 1,6 mln PLN
- Progress XI Sp. z o.o. – przychody z tytułu udzielonych poręczeń i zabezpieczeń kredytu wyniosły łącznie 1,4 mln PLN
- Progress V Sp. z o.o. – przychody z tytułu doradztwa przy komercjalizacji i procesie sprzedaży oraz przychody z usług zastępstwa inwestorskiego wyniosły łącznie 1,2 mln PLN

W omawianym okresie większość przychodów ze sprzedaży stanowiły przychody z tytułu udzielonych gwarancji i poręczeń instytucjom finansującym jednostki zależne. Udzielone poręczenia dotyczyły zaciągniętych przez jednostki zależne kredytów, natomiast udzielone gwarancje dotyczyły zobowiązań ciążących na jednostkach zależnych w związku z zawartymi umowami sprzedaży obiektów handlowych. Dodatkowo Spółka osiągała przychody ze sprzedaży usługi zastępstwa inwestorskiego oraz usług doradztwa przy wynajmie obiektów handlowych. Usługi te dotyczą wyłącznie inwestycji, które prowadzone są przez jednostki zależne i współkontrolowane.

Spółka zaopatruje się w usługi, materiały oraz towary na terenie całej Polski. W 2016 następujący dostawcy zajmowali pozycję dominującą i odpowiadali za dostawy stanowiące ponad 10% przychodów ze sprzedaży:



Progress XXVIII Sp. z o.o. – wartość świadczonych usług księgowych wyniosła 1,6 mln PLN

#### **5.4. INFORMACJE O ZAWARTYCH UMOWACH ZNA CZĄCYCH DLA DZIAŁALNOŚCI EMITENTA, W TYM ZNANYCH EMITENTOWI UMOWACH ZAWARTYCH POMIĘDZY AKCJONARIUSZAMI (WSPÓLNIKAMI), UMOWACH UBEZPIECZENIA, WSPÓŁPRACY LUB KOOPERACJI**

Wszystkie umowy znaczące dla działalności Emitenta zgodnie z obowiązującymi przepisami zostały przekazane raportami bieżącymi, z różnych podstaw prawnych. W poniższym zestawieniu zostały zaprezentowane te, które w ocenie Zarządu należą do mających największy wpływ na działalność Emitenta. Należy zaznaczyć, iż dla działalności Emitenta, ze względu na sposób prowadzenia działalności ważne są także umowy zawarte przez jednostki zależne Emitenta. Zostały opisane one także w sprawozdaniu z działalności Grupy Kapitałowej Rank Progress.

W roku 2016 do umów znaczących dla działalności Emitenta zaliczyć możemy:

##### **UMOWA SPRZEDAŻY NIERUCHOMOŚCI**

W dniu 08 lutego 2016 roku pomiędzy jednostką zależną Emitenta Progress V Sp. z o.o. z siedzibą w Warszawie, a Pergranso Sp. z o.o. z siedzibą w Warszawie zawarto umowę sprzedaży nieruchomości o powierzchni 8,2494 ha (wraz z nakładami), położonej w Mielcu związanej z obiektem handlowo-usługowym w budowie "Aviator" wraz z infrastrukturą techniczną i prawami oraz opracowaniami do dokumentacji projektowej inwestycji za cenę sprzedaży w kwocie 67.335.576,79 PLN netto.

##### **MOŻLIWOŚĆ WCZEŚNIEJSZEGO WYKUPU OBLIGACJI SERII D**

Zgodnie z Warunkami Emisji Obligacji serii D, biorąc pod uwagę fakt sprzedaży nieruchomości w Mielcu, do której doszło w dniu 8 lutego 2016 roku, Emitent przekazał w dniu 9 lutego 2016 r. informację na temat możliwości przedstawienia obligacji serii D do wcześniejszego wykupu. Obligatariusze posiadający obligacje serii D Emitenta, mieli możliwość na warunkach zawartych w WEO przedstawić w terminie 14 dni od daty propozycji, część lub wszystkie posiadane przez siebie obligacje do dobrowolnego ich nabycia przez Emitenta w celu ich umorzenia. Nabycie Obligacji przez Emitenta przedstawionych do dobrowolnego nabycia w celu ich umorzenia nastąpiło w dniu 09 maja 2016 r., zgodnie z WEO.

##### **USTANOWIENIE ZASTAWU NA UDZIAŁACH SPÓŁKI ZALEŻNEJ EMITENTA**

W dniu 10 lutego 2016 roku Emitent powziął informację o postanowieniu Sądu Rejonowego dla Wrocławia Fabrycznej, Wydział VII Gospodarczy - Rejestru Zastawów o zarejestrowaniu dnia 3 lutego 2016 r., zastawu rejestrowego na 220 udziałach stanowiących 100% kapitału zakładowego spółki zależnej Emitenta Progress XXIII Sp. z o.o. z siedzibą w Warszawie, o najwyższej sumie zabezpieczenia do 30.000.000 EUR. Zastaw został ustanowiony w celu zabezpieczenia spłaty wierzytelności Banku BPH S.A. z siedzibą w Gdańsku, wynikających z umowy kredytowej zawartej z Bankiem przez spółkę Progress XXIII.

##### **NABYCIE PAPIERÓW WARTOŚCIOWYCH EMITENTA PRZEZ PODMIOT ZALEŻNY**

- w wyniku zaksięgowania na kontach maklerskich w dniu 29 lutego 2016 roku, podmiot zależny Emitenta Progress XXV Sp. z o.o. nabył 10.190 sztuk obligacji serii D wyemitowanych przez Rank Progress SA za łączną cenę 10.301.689,32 PLN. Sprzedającym był Open Finance Obligacji Przedsiębiorstw Fundusz Inwestycyjny Zamknięty Aktywów Niepublicznych z siedzibą w Warszawie, reprezentowany przez Open Finance Towarzystwo Funduszy Inwestycyjnych SA z siedzibą w Warszawie.
- w wyniku zaksięgowania na kontach maklerskich w dniu 01 marca 2016 roku, podmiot zależny Emitenta Progress XXV Sp. z o.o. nabył 5.720 sztuk obligacji serii D wyemitowanych przez Rank Progress SA za łączną cenę 5.794.700,18 PLN. Sprzedającym był Pioneer Fundusz Inwestycyjny Otwarty z siedzibą w Warszawie, reprezentowany przez Pioneer Pekao Towarzystwo Funduszy Inwestycyjnych SA z siedzibą w Warszawie.
- w wyniku zaksięgowania na kontach maklerskich w dniu 31 marca 2016 roku, podmiot zależny Emitenta Progress XXV Sp. z o.o. nabył 4.381 sztuk obligacji serii D wyemitowanych przez Rank Progress SA za łączną cenę 4.480.799,18 PLN. Sprzedającym był Open Finance Obligacji Przedsiębiorstw Fundusz Inwestycyjny Zamknięty Aktywów Niepublicznych z siedzibą w Warszawie, reprezentowany przez Open Finance Towarzystwo Funduszy Inwestycyjnych SA z siedzibą w Warszawie.
- w wyniku zaksięgowania na kontach maklerskich w dniu 12 kwietnia 2016 roku, podmiot zależny Emitenta Progress XXV Sp. z o.o. nabył 2.477 sztuk obligacji serii D wyemitowanych przez Rank Progress SA za łączną cenę 2.520.000,01 PLN. Sprzedającym był Pioneer Fundusz Inwestycyjny Otwarty z siedzibą w Warszawie, reprezentowany przez Pioneer Pekao Towarzystwo Funduszy Inwestycyjnych SA z siedzibą w Warszawie.
- w wyniku zaksięgowania na kontach maklerskich w dniu 05 maja 2016 roku, podmiot zależny Emitenta Progress XXV Sp. z o.o. nabył 3.972 sztuk obligacji serii D wyemitowanych przez Rank Progress SA za łączną cenę 4.039.626,36 PLN. Sprzedającym był Open Finance Obligacji Przedsiębiorstw Fundusz Inwestycyjny Zamknięty Aktywów Niepublicznych z siedzibą w Warszawie, reprezentowany przez Open Finance Towarzystwo Funduszy Inwestycyjnych SA z siedzibą w Warszawie.



- w wyniku zaksięgowania na kontach maklerskich w dniu 13 maja 2016 roku, podmiot zależny Emitenta Progress XXV Sp. z o.o. nabył 1.600 sztuk obligacji serii D wyemitowanych przez Rank Progress SA za łączną cenę 1.646.733,87 PLN. Sprzedającym był Pioneer Fundusz Inwestycyjny Otwarty z siedzibą w Warszawie, reprezentowany przez Pioneer Pekao Towarzystwo Funduszy Inwestycyjnych SA z siedzibą w Warszawie.
- w wyniku zaksięgowania na kontach maklerskich w dniu 13 maja 2016 roku, podmiot zależny Emitenta Progress XXV Sp. z o.o. nabył 1.592 sztuk obligacji serii D wyemitowanych przez Rank Progress SA za łączną cenę 1.646.334,96 PLN. Sprzedającym był Open Finance Obligacji Przedsiębiorstw Fundusz Inwestycyjny Zamknięty Aktywów Niepublicznych z siedzibą w Warszawie, reprezentowany przez Open Finance Towarzystwo Funduszy Inwestycyjnych SA z siedzibą w Warszawie.

### **SPRZEDAŻ UDZIAŁÓW W SPÓŁCE PROGRESS XVII SP. Z O.O.**

W dniu 14 kwietnia 2016 r. została podpisana umowa sprzedaży Progress XVII Sp. z o.o., wobec czego na dzień bilansowy Progress XVII Sp. z o.o. nie stanowi już inwestycji Grupy Kapitałowej we wspólne przedsięwzięcie. Cena sprzedaży 50% udziałów w spółce wyniosła 4.150 tys. PLN, natomiast 4.350 tys. PLN wyniosła cena sprzedaży wierzytelności dotyczących pożyczek udzielonych spółce Progress XVII Sp. z o.o. o wartości 4.398,1 tys. PLN na dzień 14 kwietnia 2016 r. wraz z naliczonymi odsetkami. Wynik na sprzedaży inwestycji we wspólne przedsięwzięcie wraz z wierzytelnościami wyniósł 3.972 tys. PLN i jest ujęty w sprawozdaniu z zysków lub strat oraz pozostałych dochodów całkowitych niniejszego sprawozdania finansowego w pozycji 'przychody finansowe'.

### **WCZEŚNIEJSZY WYKUP CZĘŚCI OBLIGACJI SERII D**

W dniu 09 maja 2016 roku Emitent dokonał wcześniejszego wykupu 1.997 sztuk obligacji serii D przedstawionych do dobrowolnego nabycia po wypełnieniu obowiązków zawartych w punkcie 10.1.19 i 10.3 Warunków Emisji Obligacji. Łączna cena nabycia obligacji wyniosła 2.055.472,16 PLN. Obligacje zostały wykupione przez Emitenta w celu umorzenia.

### **NABYCIE PRZEZ RANK PROGRESS SA OBLIGACJI SERII D EMITENTA OD PROGRESS XXV SP. Z O.O. W CELU UMORZENIA**

W dniu 20 maja 2016 roku Emitent na podstawie umowy nabycia obligacji w celu umorzenia nabył od jednostki zależnej Progress XXV Sp. z o.o. 29.887 sztuk wyemitowanych przez siebie obligacji serii D za łączną kwotę 30.827.543,89 PLN. W dniu 24 maja 2016 roku Zarząd Emitenta podjął uchwałę w sprawie umorzenia ww. obligacji. W dniu 30 maja 2016 roku Emitent zwrócił się do Krajowego Depozytu Papierów Wartościowych o umorzenie przedmiotowych obligacji. Po przeprowadzeniu umorzenia przez KDPW ilość obligacji serii D pozostała w obiegu wynosiła 98.922 sztuki.

### **ZAWARCIE UMOWY KREDYTOWEJ Z BANKIEM OCHRONY ŚRODKOWISKA SA**

W dniu 08 czerwca 2016 roku Emitent, Progress VIII Sp. z o.o. i Progress IX Sp. z o.o. działający łącznie jako kredytobiorcy zawarli umowę kredytu nieodnawialnego w wysokości 106.365.000 PLN. Kredyt został udzielony w celu sfinansowania wykupu obligacji serii D Emitenta i prowizji przygotowawczej oraz Rezerwy Obsługi Długu. Dniem ostatecznym spłaty kredytu jest 07 czerwca 2019 roku, przy czym kredyt podlega spłatom w trzech równych kwotach w wysokości 35.455.000 PLN w dniach 10 czerwca 2017 r., 10 czerwca 2018 r. i do zakończenia okresu kredytowania.

### **WYKUP OBLIGACJI SERII D**

W dniu 14 czerwca 2016 roku Emitent za pośrednictwem Krajowego Depozytu Papierów Wartościowych dokonał wykupu wszystkich pozostałych 98.922 sztuk obligacji serii D. Obligacje zostały wykupione przez Emitenta po cenie odpowiadającej wartości nominalnej obligacji powiększonej o odsetki należne do dnia wykupu. Obligacje o łącznej wartości nominalnej 98.922.000 PLN zostały wykupione za cenę 102.527.706,90 PLN tj. po cenie 1.036,45 PLN na jedną obligację. W tym samym dniu obligacje zostały również wyrejestrowane z kont uczestników Krajowego Depozytu Papierów Wartościowych.

### **WPISANIE HIPOTEK W ZWIĄZKU Z ZABEZPIECZENIEM KREDYTU UDZIELONEGO PRZEZ BOŚ SA**

W związku z zaciągniętym w dniu 08 czerwca 2016 roku kredytem w Banku Ochrony Środowiska SA nastąpiło wpisanie hipoteki łącznej na kwotę 159.547 tys. PLN na szereg nieruchomości, jako zabezpieczenie ww. kredytu:

- Legnica – hipoteki wpisane w dniu 24 czerwca 2016 r.
- Katowice – hipoteka wpisana w dniu 20 lipca 2016 r.
- Zgorzelec – hipoteka wpisana w dniu 17 sierpnia 2016 r.
- Skarżysko – Kamienna – hipoteka wpisana w dniu 22 sierpnia 2016 r.
- Opole – hipoteka wpisana w dniu 29 sierpnia 2016 r.
- Olsztyn – hipoteka wpisana w dniu 17 października 2016 r.
- Wrocław – hipoteka wpisana w dniu 25 października 2016 r.





### PODPISANIE PRZEDWSTĘPNEJ UMOWY ZAKUPU GRUNTU WE WROCŁAWIU

W dniu 20 grudnia 2016 roku została podpisana przez spółkę zależną Progress VII Sp. z o.o. z siedzibą w Warszawie, w której Rank Progress S.A. posiada 50% udziałów, przedwstępna umowa zakupu zabudowanej nieruchomości. Zgodnie z umową, Bank Zachodni WBK S.A. z siedzibą we Wrocławiu sprzeda spółce Progress VII Sp. z o.o. udział wynoszący 65/100 części w prawie użytkowania wieczystego nieruchomości składającej się z działek gruntu oznaczonych numerami ewidencyjnymi: 5/4, 5/6 i 5/5, położonej przy ulicy Wejherowskiej nr 25-29 i ulicy Białawskiej nr 2-4 we Wrocławiu oraz udział wynoszący 65/100 części we współwłasności posadowionego na tej nieruchomości budynku za cenę w kwocie 25.000.000,00 PLN netto. Przy zawarciu umowy przedwstępnej Progress VII Sp. z o.o. przekazała Sprzedającemu kwotę 2.500.000,00 PLN netto, powiększoną o podatek VAT tytułem zadatku, natomiast reszta ceny sprzedaży w kwocie 22.500.000,00 PLN netto, powiększona o podatek VAT zostanie zapłacona w dniu poprzedzającym dzień zawarcia Umowy Przyrzeczonej. Strony zobowiązały się zawrzeć umowę przyrzeczoną nie później niż w terminie do dnia 31 października 2017 roku. Emitent jest w posiadaniu 35/100 udziału w opisanej Nieruchomości. Emitent wraz z partnerem Spółką "Central Fund of Immovables" sp. z o.o., która w spółce Progress VII Sp. z o.o. nabyła 50% udziałów, planuje uruchomienie projektu deweloperskiego związanego z zabudową mieszkaniową, biurowo-hotelową i usługową pod nazwą "Marina Park".

### PODPISANIE PRZEDWSTĘPNEJ UMOWY SPRZEDAŻY ZORGANIZOWANEJ CZĘŚCI PRZEDSIĘBIORSTWA ZWIĄZANEJ Z CENTRUM HANDLOWYM GALERIA ŚWIDNICKA

W dniu 22 grudnia 2016 r. spółka zależna Emitenta Progress XI Sp. z o.o. podpisała ze spółką Caliope Investments spółka z ograniczoną odpowiedzialnością, przedwstępną umowę sprzedaży Zorganizowanej Części Przedsiębiorstwa, w skład którego wchodzi m.in. prawo użytkowania wieczystego gruntów o łącznym obszarze 3,2234 ha oraz własności budynków pod nazwą "Galeria Świdnicka" o powierzchni zabudowy 19.777 m<sup>2</sup>, powierzchni użytkowej 22.939,37 m<sup>2</sup> i kubaturze 140.359 m<sup>3</sup> oraz powierzchni najmu netto wynoszącej 15.515 m<sup>2</sup> i budowli stanowiących odrębny od gruntu przedmiot własności. Na podstawie zawartej umowy, strony umowy zobowiązały się zawrzeć przyrzeczoną umowę sprzedaży nie później niż w dniu 16 maja 2017 roku. Cena sprzedaży Zorganizowanej Części Przedsiębiorstwa wynosić będzie 26.700.000,00 EUR. Natomiast w przypadku przejścia przez kupującego zadłużenia w banku sprzedającego cena sprzedaży Zorganizowanej Części Przedsiębiorstwa zostanie obliczona w EUR, jako różnica pomiędzy kwotą 26.700.000,00 EUR, a całkowitą kwotą (saldo) zadłużenia sprzedającego wobec banku sprzedającego. Emitent wskazuje jednocześnie, iż zawarcie umowy przyrzeczonej uzależnione jest od spełnienia się szeregu warunków, przy czym warunki te są warunkami rynkowymi.

Emitentowi nie są znane żadne inne istotne umowy dla działalności Emitenta, ani żadne inne istotne umowy zawarte pomiędzy akcjonariuszami (wspólnikami) w tym umowy ubezpieczenia, współpracy lub kooperacji.

### 5.5. INFORMACJE O ISTOTNYCH TRANSAKcjACH ZAWARTYCH PRZEZ EMITENTA LUB JEDNOSTKĘ OD NIEGO ZALĘŻNĄ Z PODMIOTAMI POWIĄZANYMI NA INNYCH WARUNKACH NIŻ RYNKOWE, WRAZ Z ICH KWOTAMI ORAZ INFORMACJAMI OKREŚLAJĄCYMI CHARAKTER TYCH TRANSAKcji - OBOWIĄZEK UZNAJE SIĘ ZA SPEŁNIONY POPRZECZ WSKAZANIE MIEJSCA ZAMIESZCZENIA INFORMACJI W SPRAWOZDANIU FINANSOWYM

Zarówno w roku ubiegłym jak i bieżącym roku sprawozdawczym, jednostka nie zawierała istotnych transakcji ze stronami powiązanyymi na warunkach odbiegających od warunków rynkowych.

### 5.6. INFORMACJE O ZACIĄGNIĘTYCH I WYPOWIEDZIANYCH W DANYM ROKU OBROTOWYM UMOWACH, DOTYCZĄCYCH KREDYTÓW I POŻYCZEK, Z PODANIEM CO NAJMNIEJ ICH KWOTY, RODZAJU I WYSOKOŚCI STOPY PROCENTOWEJ, WALUTY I TERMINU WYMAGALNOŚCI

W roku 2016 Emitent i spółki zależne zaciągnęły następujący kredyt:

- w dniu 08 czerwca 2016 roku Emitent, Progress VIII Sp. z o.o. i Progress IX Sp. z o.o. działający łącznie jako kredytobiorcy zawarli umowę kredytu nieodnawialnego w wysokości 106.365.000 PLN. Kredyt został udzielony w celu sfinansowania wykupu obligacji serii D Emitenta i prowizji przygotowawczej oraz Rezerwy Obsługi Długu. Stopa oprocentowania kredytu wynosi WIBOR 3M + marża banku. Dniem ostatecznym spłaty kredytu jest 07 czerwca 2019 roku, przy czym kredyt podlega spłatom w trzech równych kwotach w wysokości 35.455.000 PLN w dniach 10 czerwca 2017 r., 10 czerwca 2018 r. i do zakończenia okresu kredytowania.

Żadne inne kredyty nie zostały zaciągnięte, jak też wypowiedziane.



## SPRAWOZDANIE Z DZIAŁALNOŚCI ZA ROK ZAKOŃCZONY 31 GRUDNIA 2016 ROKU

W roku 2016 Emitent zaciągnął od jednostek powiązanych następujące pożyczki (dane podano w PLN):

L.p	Data otrzymania pożyczki	Wysokość pożyczki (w dacie otrzymania)	Pożyczkodawca	Data wymagalności
1	2016-01-04	73 000,00	Progress XI	2020-12-31
2	2016-01-05	64 000,00	Progress XIV Chojnice SKA	2020-12-31
3	2016-01-19	30 000,00	Progress XI	2020-12-31
5	2016-02-02	13 500,00	Progress XI	2020-12-31
6	2016-02-08	4 000 000,00	Progress V	2020-12-31
7	2016-02-09	2 716 000,00	Progress V	2020-12-31
8	2016-02-10	645 000,00	Progress V	2020-12-31
9	2016-02-11	203 000,00	Progress V	2020-12-31
10	2016-02-15	240 000,00	Progress V	2020-12-31
11	2016-02-16	152 000,00	Progress V	2020-12-31
12	2016-02-23	100 000,00	Progress V	2020-12-31
13	2016-02-24	150 000,00	Progress V	2020-12-31
14	2016-02-18	63 000,00	Progress V	2020-12-31
15	2016-02-26	41 000,00	Progress V	2020-12-31
16	2016-03-01	150 000,00	Progress V	2020-12-31
18	2016-03-03	222 000,00	Progress V	2020-12-31
19	2016-03-04	951 000,00	Progress V	2020-12-31
20	2016-03-07	270 000,00	Progress V	2020-12-31
21	2016-03-14	410 000,00	Progress V	2020-12-31
22	2016-03-21	204 000,00	Progress V	2020-12-31
23	2016-03-23	3 061 000,00	Progress XIV SKA	2020-12-31
25	2016-03-24	620 000,00	Progress XIV SKA	2020-12-31
26	2016-03-29	122 009,49	Progress XIV SKA	2020-12-31
27	2016-04-05	21 600,00	Progress XV	2020-12-31
28	2016-04-14	50 000,00	Progress XI	2020-12-31
29	2016-04-20	70 000,00	Progress XI	2020-12-31
30	2016-04-28	80 000,00	Progress XI	2020-12-31
32	2016-04-29	100 000,00	Progress XI	2020-12-31
33	2016-05-06	2 054 499,06	E.F. Progress XII	2020-12-31
34	2016-05-11	67 000,00	E.F. Progress XII	2020-12-31
35	2016-05-16	30 000,00	Progress XI	2020-12-31
36	2016-05-19	55 000,00	Progress XI	2020-12-31
37	2016-05-20	735 000,00	Progress XIV Chojnice SKA	2020-12-31
39	2016-05-23	595 000,00	Progress XIV Chojnice SKA	2020-12-31
40	2016-06-02	10 000,00	Progress XI	2020-12-31
42	2016-06-07	55 000,00	Progress XI	2020-12-31
43	2016-06-08	688 000,00	Progress XIV Chojnice SKA	2020-12-31
44	2016-07-05	320 000,00	E.F. Progress II	2020-12-31
45	2016-07-08	467 000,00	E.F. Progress II	2020-12-31
46	2016-07-20	59 000,00	Progress XI	2020-12-31
47	2016-07-25	16 000,00	Progress XI	2020-12-31
48	2016-12-05	368 000,00	Progress XXIX	2020-12-31
49	2016-12-12	2 978 000,00	Progress XXIX	2020-12-31



## SPRAWOZDANIE Z DZIAŁALNOŚCI ZA ROK ZAKOŃCZONY 31 GRUDNIA 2016 ROKU

Wszystkie umowy pożyczek z jednostkami powiązаныmi zostały zawarte w walucie PLN. Oprocentowanie powyższych pożyczek jest oparte o WIBOR 1M powiększony o ustaloną marżę.

Dodatkowo w roku 2016 Emitent zaciągnął od jednostek niepowiązanych następujące pożyczki (dane podano w PLN):

L.p	Data otrzymania pożyczki	Wysokość pożyczki (w dacie otrzymania)	Pożyczkodawca	Data wymagalności	Wysokość oprocentowania
1	2016-01-04	50 000,00	MJM Group SA	2020-12-31	Stałe
2	2016-01-11	100 000,00	MJM Group SA	2020-12-31	Stałe
3	2016-01-25	10 000,00	MJM Group SA	2020-12-31	Stałe
4	2016-04-18	1 000 000,00	MJM Group SA	2020-12-31	Stałe
5	2016-04-25	100 000,00	MJM Group SA	2020-12-31	Stałe
6	2016-04-28	200 000,00	MJM Group SA	2020-12-31	Stałe

Wszystkie umowy pożyczek z jednostkami niepowiązаныmi zostały zawarte w PLN.

Nie wystąpiły sytuacje wypowiedzenia umów pożyczek.

### 5.7. INFORMACJE O UDZIELONYCH W DANYM ROKU OBROTOWYM POŻYCZKACH, ZE SZCZEGÓLNYM UWZGLĘDNIENIEM POŻYCZEK UDZIELONYCH JEDNOSTKOM POWIĄZANYM EMITENTA, Z PODANIEM CO NAJMNIEJ ICH KWOTY, RODZAJU I WYSOKOŚCI STOPY PROCENTOWEJ, WALUTY I TERMINU WYMAGALNOŚCI, A TAKŻE UDZIELONYCH I OTRZYMANÝCH W DANYM ROKU OBROTOWYM PORĘCZENIACH I GWARANCJACH, ZE SZCZEGÓLNYM UWZGLĘDNIENIEM PORĘCZEŃ I GWARANCJI UDZIELONYCH JEDNOSTKOM POWIĄZANYM EMITENTA.

W roku 2016 Emitent udzielił następujących pożyczek jednostkom zależnym i powiązanyim (dane podano w PLN, oprócz pozycji nr 60 podanej w EUR):

L.p	Data udzielenia pożyczki	Wysokość pożyczki (w dacie udzielenia)	Pożyczkobiorca	Data wymagalności
1	2016-01-05	11 700,00	Progress V	pożyczka spłacona
2	2016-01-05	60 500,00	RR Scotland	2020-12-31
3	2016-01-07	30 000,00	Progress XVIII SKA	2020-12-31
4	2016-01-11	3 000,00	Rank Recycling Energy	2020-12-31
5	2016-01-14	3 750,00	RR Scotland	2020-12-31
6	2016-01-14	13 098,75	Progress XVIII SKA	pożyczka spłacona
7	2016-01-21	100,00	Rank Recycling Energy	2020-12-31
8	2016-01-22	30 000,00	Progress XVIII SKA	2020-12-31
9	2016-01-27	4 346,68	Rank Recycling Energy	2020-12-31
10	2016-01-22	2 400,00	Progress XXII	2020-12-31
11	2016-02-02	13 100,00	RR Scotland	2020-12-31
12	2016-02-08	32 668,81	Rank Recycling Energy	2020-12-31
13	2016-02-09	267 151,44	Progress XIII	2020-12-31
14	2016-02-09	59 384,00	Rank Recycling Energy	2020-12-31
15	2016-02-09	1 074 000,00	Progress XVIII SKA	2020-12-31
16	2016-02-09	50 000,00	Progress XXIX	pożyczka spłacona
17	2016-02-09	72 000,00	RR Scotland	2020-12-31
18	2016-02-10	10 000,00	E.F. Progress X	2020-12-31
19	2016-02-10	36 000,00	Progress IV	2020-12-31
20	2016-02-10	10 000,00	Progress VII	2020-12-31
21	2016-02-10	10 000,00	Progress XVIII	2020-12-31
22	2016-02-10	10 000,00	Progress XIX	2020-12-31



## SPRAWOZDANIE Z DZIAŁALNOŚCI ZA ROK ZAKOŃCZONY 31 GRUDNIA 2016 ROKU

23	2016-02-10	60 507,42	Rank Recycling Energy	2020-12-31
24	2016-02-15	11 500,00	Progress XIV	2020-12-31
25	2016-02-15	43 000,00	RR Scotland	2020-12-31
26	2016-02-16	2 257,76	Rank Recycling Energy	2020-12-31
27	2016-02-17	4 000,00	Rank Recycling Długoszyn	2020-12-31
28	2016-02-24	21 000,00	Progress IV	2020-12-31
29	2016-02-24	6 210,60	Progress XIII	2020-12-31
30	2016-02-24	20 000,00	Progress XVIII	2020-12-31
31	2016-02-24	4 000,00	Progress XXI	2020-12-31
32	2016-02-24	4 000,00	RP TERESPOL SK (PXXVII)	2020-12-31
33	2016-02-24	86 000,00	RR Scotland	2020-12-31
34	2016-02-25	14 200,00	RR Scotland	2020-12-31
35	2016-02-26	12 000,00	RR Scotland	2020-12-31
36	2016-02-18	954,76	Progress XXVI	2020-12-31
37	2016-02-24	545,64	Progress XXVI	2020-12-31
38	2016-02-18	43 156,31	Progress XVIII SKA	2020-12-31
39	2016-03-03	192 000,00	RR Scotland	2020-12-31
40	2016-03-03	30 000,00	Progress XVIII SKA	2020-12-31
41	2016-03-04	499 000,00	RR Scotland	2020-12-31
42	2016-03-04	21 131,74	Rank Recycling Energy	2020-12-31
43	2016-03-07	80 000,00	Progress XVIII SKA	2020-12-31
44	2016-03-07	33 465,17	Progress XIII	2020-12-31
45	2016-03-14	125 000,00	Progress II	2020-12-31
46	2016-03-14	30 000,00	Progress XVIII SKA	2020-12-31
47	2016-03-14	57 441,00	Progress XIII	2020-12-31
48	2016-03-18	18 077,49	Rank Recycling Energy	2020-12-31
49	2016-03-21	2 000,00	Progress IV	2020-12-31
50	2016-03-21	64 000,00	RR Scotland	2020-12-31
51	2016-03-24	43 425,44	Progress XIII	2020-12-31
52	2016-03-24	48 500,00	RP Alternative Energy Limited	2020-12-31
53	2016-03-24	134 000,00	E.F. Progress X	2020-12-31
54	2016-03-24	30 000,00	Progress XVIII SKA	2020-12-31
55	2016-03-29	5 133,10	Rank Recycling Energy	2020-12-31
56	2016-03-29	46 000,00	RR Scotland	2020-12-31
57	2016-03-31	30 000,00	Progress XVIII SKA	2020-12-31
58	2016-04-05	30 000,00	Progress XVIII SKA	2020-12-31
59	2016-04-05	3 505,94	Progress XIII	2020-12-31
60	2016-04-05	<u>2 368,00 €</u>	RP Alternative Energy Limited	2020-12-31
61	2016-04-05	1 500,00	Progress XIX	2020-12-31
62	2016-04-06	500,00	Progress XIX	2020-12-31
63	2016-04-06	34 131,49	Progress XIII	2020-12-31
64	2016-04-07	10 000,00	E.F. Progress XII	pożyczka splanowana
65	2016-04-08	500,00	RP TERESPOL SK (PXXVII)	2020-12-31
66	2016-04-08	500,00	E.F. Progress X	2020-12-31
67	2016-04-14	5 000,00	E.F. Progress X	2020-12-31





## SPRAWOZDANIE Z DZIAŁALNOŚCI ZA ROK ZAKOŃCZONY 31 GRUDNIA 2016 ROKU

68	2016-04-14	30 000,00	Progress XVIII SKA	2020-12-31
69	2016-04-15	14 597,02	Rank Recycling Energy	2020-12-31
70	2016-04-18	1 034 161,95	Progress XXV	2020-12-31
71	2016-04-21	30 000,00	Progress XVIII SKA	2020-12-31
72	2016-04-21	5 500,00	Progress XIII	2020-12-31
73	2016-04-21	500,00	E.F. Progress XII	pożyczka sptacona
74	2016-04-21	500,00	Progress IV	2020-12-31
75	2016-04-28	30 000,00	Progress XVIII SKA	2020-12-31
76	2016-04-28	195 300,00	RR Scotland	2020-12-31
77	2016-04-28	14 583,75	Rank Recycling Energy	2020-12-31
78	2016-04-29	17 569,20	Rank Recycling Energy	2020-12-31
79	2016-05-05	35 500,00	E.F. Progress X	2020-12-31
80	2016-05-05	1 200,00	Progress XVIII SKA	2020-12-31
81	2016-05-11	26 629,98	Progress XIII	2020-12-31
82	2016-05-13	7 990,00	Progress XIII	2020-12-31
83	2016-05-19	30 000,00	Progress XVIII SKA	2020-12-31
84	2016-05-19	426,34	Rank Recycling Energy	2020-12-31
85	2016-05-19	100,00	Progress X	2020-12-31
86	2016-05-20	200,00	Progress IV	2020-12-31
87	2016-05-20	35 000,00	Progress XXV	2020-12-31
88	2016-05-20	300,00	Progress XIX	2020-12-31
89	2016-05-30	300,00	RP SA TERESPOL SK (PXXVII)	2020-12-31
90	2016-05-30	1 000,00	Rank Recycling Energy	2020-12-31
91	2016-06-01	14 500,00	E.F. Progress X	2020-12-31
92	2016-06-01	4 500,00	Progress XIII	2020-12-31
93	2016-06-02	3 092,00	Progress XIV SKA	2020-12-31
94	2016-06-03	66,79	E.F. Progress I	2020-12-31
95	2016-06-03	500,00	Progress VII	2020-12-31
96	2016-06-03	600,00	Progress XXVI	2020-12-31

Wszystkie pożyczki zostały udzielone jednostkom zależnym w walucie PLN, poza jedną z pożyczek, udzieloną w dniu 05 kwietnia 2016 roku spółce RP Alternative Energy Limited, którą Emitent udzielił w EUR. Oprocentowanie powyższych pożyczek jest oparte o WIBOR 1M powiększony o ustaloną marżę.

W roku 2016 Emitent udzielił także pożyczki jednostce niepowiązanej (dane podano w PLN):

L.p	Data udzielenia pożyczki	Wysokość pożyczki (w dacie udzielenia)	Pożyczkobiorca	Data wymagalności
1	2016-01-19	33 000,00	Centrum Targowe Sp. z o.o.	pożyczka sptacona

Nie wystąpiły sytuacje wypowiedzenia pożyczek.

### UDZIELONE PRZEZ EMITENTA PORĘCZENIA I GWARANCJE

W 2016 roku Emitent i jednostki od niego zależne nie udzielały żadnych poręczeń, ani gwarancji o wartości, która byłaby znacząca.

### PORĘCZENIA I GWARANCJE UDZIELONE EMITENTOWI

W dniu 08 czerwca 2016 roku Emitent, Progress VIII Sp. z o.o. i Progress IX Sp. z o.o. działający łącznie jako kredytobiorcy zawarli umowę kredytu nieodnawialnego w wysokości 106.365.000 PLN w Banku Ochrony Środowiska SA. Jednym z zabezpieczeń ww. kredytu jest poręczenie wg prawa cywilnego udzielone przez Pana Jana Mroczkę i Panią Małgorzatę



Mroczkę. Poręczenie to jest nieodwołane i ważne bezterminowo, do czasu całkowitej spłaty zobowiązań wobec Banku Ochrony Środowiska SA

W roku 2016 Emitent lub jednostki od niego zależne nie otrzymały żadnych innych poręczeń ani gwarancji o wartości, która byłaby znacząca.

### **5.8. OCENA, WRAZ Z JEJ UZASADNIENIEM, DOTYCZĄCA ZARZĄDZANIA ZASOBAMI FINANSOWYMI, ZE SZCZEGÓLNYM UWZGLĘDNIENIEM ZDOLNOŚCI WYWIĄZYWANIA SIĘ Z ZACIĄGNIĘTYCH ZOBOWIĄZAŃ, ORAZ OKREŚLENIE EWENTUALNYCH ZAGROŻEŃ I DZIAŁAŃ, JAKIE EMITENT PODJĄŁ LUB ZAMIERZA PODJĄĆ W CELU PRZECIWDZIAŁANIA TYM ZAGROŻENIOM;**

Działalność Grupy Kapitałowej polega przede wszystkim na realizacji projektów inwestycyjnych w tym na budowaniu a następnie zarządzaniu przez Grupę nieruchomościami handlowymi przynajmniej przez okres kilku lat od momentu oddania danej inwestycji do użytkowania. W celu finansowania kolejnych projektów inwestycyjnych oraz wywiązywania się przez Emitenta z bieżących zobowiązań, Grupa pozyskuje zasadnicze własne środki finansowe z transakcji sprzedaży poszczególnych projektów inwestycyjnych, w tym przede wszystkim, ze sprzedaży funkcjonujących obiektów handlowych sukcesywnie w stosunku do zapotrzebowania na środki finansowe konieczne do realizacji kolejnych zadań inwestycyjnych przez Grupę. Rank Progress SA. W ramach swoich kompetencji w Grupie, prowadzi odpowiedni rozdział pozyskiwanych środków finansowych pomiędzy poszczególne spółki Grupy w celu zaopatrzenia ich w odpowiedni kapitał obrotowy konieczny do ich bieżącego funkcjonowania oraz kapitał inwestycyjny w celu przeprowadzenia przez nie poszczególnych zadań inwestycyjnych.

Ze względu na małą przewidywalność terminu zakończenia procesu sprzedaży obiektów handlowych przez Grupę, nie da się wykluczyć sytuacji polegających na przejściowych niedoborach środków finansowych i powstania zaległości płatniczych w Grupie. W celu uniknięcia trudności związanych z przejściowym brakiem płynności Spółka oraz jej podmioty zależne umiejętnie wykorzystują zewnętrzne źródła finansowania. W tym celu wykorzystywane są przez Grupę m.in. kredyty obrotowe, pożyczki, w tym pożyczki hipoteczne a także porozumienia z wierzycielami dotyczące prolongaty terminu płatności jak i dodatkowe podwyższenia istniejących kredytów inwestycyjnych (tzw. uwolnienie kapitału kredytu). Wykorzystanie wymienionych dodatkowych instrumentów ma na celu zwiększenie płynności Grupy Kapitałowej do momentu sprzedaży obiektów handlowych. W chwili obecnej Spółka wykorzystuje wymienione instrumenty do momentu zakończenia prowadzeniem trwałego procesu sprzedaży wybranych nieruchomości inwestycyjnych, który powinien zakończyć się w bieżącym roku.

Wskaźniki rentowności, o czym szerzej w dalszej części niniejszego raportu, kształtują się dla Spółki na niesatysfakcjonującym poziomie. Spółka będzie czyniła starania o jak najszybszą poprawę wskaźników m.in. poprzez wypracowanie zysku netto. Zobowiązania stanowią 85% sumy bilansowej, jednak w zdecydowanej większości dotyczą one długoterminowych pożyczek otrzymanych od jednostek zależnych.

W Spółce wystąpiło dodatkowe zapotrzebowanie finansowe związane z koniecznością obsługi bieżących zobowiązań Emitenta oraz stałego zasilania spółki zależnej Rank Müller Jelenia Góra Sp. z o.o. w celu obsługi kredytu zaciągniętego na finansowanie Pasażu Grodzkiego w Jeleniej Górze. Obecnie spółka Rank Müller Jelenia Góra Sp. z o.o. wymaga dodatkowego wsparcia finansowego w wysokości o co najmniej 200 tys. PLN miesięcznie, które jest na bieżąco udzielane w ramach Grupy Kapitałowej.

Jak wskazano powyżej, przyjęty model biznesowy sprawia, że wpływy z posiadanych przez Grupę Kapitałową nieruchomości oraz z usług świadczonych stronom trzecim są niewystarczające do przeprowadzenia planu inwestycyjnego bez uszczerbku dla regulowania bieżących zobowiązań jednostki dominującej, w tym obsługi jej zadłużenia jak i obsługi kredytów zaciągniętych przez Grupę Kapitałową kredytów na finansowanie nieruchomości. W celu terminowego wywiązywania się przez Grupę Kapitałową zarówno z zobowiązań bieżących, kredytowych jak i inwestycyjnych, model zakłada sprzedaż nieruchomości komercyjnych w ciągu kilku lat od wprowadzenia ich do użytkowania, w miarę pojawiania się potrzeb finansowych. W ostatnim okresie taka potrzeba wystąpiła, jednak w planowanym terminie, sprzedaż wybranych nieruchomości nie miała miejsca ze względu na przedłużające się procedury negocjacyjne. W celu utrzymania płynności Emitenta i Grupy Kapitałowej, Zarząd Spółki podjął wszelkie niezbędne kroki w celu pozyskania dodatkowych źródeł finansowania, w tym przede wszystkim kredytu nieodnawialnego zaciągniętego na wykup obligacji serii D Emitenta, a który będzie spłacany w momencie dokonywania transakcji sprzedaży posiadanych obiektów.

Zarząd Spółki ocenia, iż prowadzone obecnie negocjacje w sprawie sprzedaży centrum handlowego Galeria Świdnicka w Świdnicy znajdują się na bardzo wysokim stopniu zaawansowania, co daje podstawę do przekonania, iż sprzedaż obiektu powinna nastąpić w ciągu najbliższych 1-2 miesięcy. W przypadku pozostałych wybranych nieruchomości handlowych, do których należą: Centrum Handlowe Brama Pomorza w Chojnicach, park handlowy Pasaż Wiślany w Grudziądzu, mini-galeria handlowa Pogodne Centrum w Oleśnicy i park handlowy Miejsce Piastowe k. Krosna prowadzone negocjacje powinny doprowadzić do sprzedaży wymienionych obiektów w najbliższych miesiącach. W planach jest także rozpoczęcie inwestycji budowy osiedla mieszkaniowego Marina Park we Wrocławiu. Inwestycja powinna być realizowana wspólnie z partnerem, z którym prowadzone są obecnie negocjacje odnośnie podpisania umowy o współpracy. W przypadku Wrocławia Emitent nie wyklucza jednak sprzedaży części terenu inwestycyjnego. Dodatkowo Zarząd Spółki prowadzi negocjacje w sprawie sprzedaży



udziałów w spółce NCT Inwestycje Świętokrzyskie I Sp. z o.o., która jest właścicielem nieruchomości gruntowych w gminie Miedziana Góra k. Kielc. Wpływy z planowanych transakcji będą na poziomie wystarczającym na realizację planu inwestycyjnego Grupy i na bieżące regulowanie zobowiązań bieżących, jak i kredytowych przynajmniej w ciągu roku od daty publikacji niniejszego sprawozdania. Również spółki zależne wymagające stałego zasilania w środki, w tym wymieniona powyżej Rank Müller Jelenia Góra Sp. z o.o. zostaną w odpowiedni sposób zaopatrzone w środki pozwalające na prowadzenie przez nie działalności w najbliższej przyszłości. Alternatywnie, w przypadku braku sprzedaży nieruchomości w najbliższym okresie, Grupa przewiduje uwolnienie dodatkowych kwot z kredytów zaciągniętych na finansowanie niektórych nieruchomości i szacuje, iż powinno to zapewnić Grupie nieprzerwaną działalność przez okres co najmniej roku od daty niniejszego sprawozdania.

W ciągu następnych kilku lat, Grupa Kapitałowa poprowadzi kilka nowych projektów inwestycyjnych, które będą sukcesywnie sprzedawane w celu pozyskania środków na utrzymanie Grupy Kapitałowej i kontynuowanie planu inwestycyjnego.

### **5.9. OCENA MOŻLIWOŚCI REALIZACJI ZAMIERZEŃ INWESTYCYJNYCH, W TYM INWESTYCJI KAPITAŁOWYCH, W PORÓWNANIU DO WIELKOŚCI POSIADANYCH ŚRODKÓW, Z UWZGLĘDNIENIEM MOŻLIWYCH ZMIAN W STRUKTURZE FINANSOWANIA TEJ DZIAŁALNOŚCI**

Emitent w ramach dostępnych źródeł finansowania wykorzystuje środki własne, pożyczki oraz kredyty w celu realizacji swoich zamierzeń inwestycyjnych. Struktura finansowania dopasowana jest do harmonogramu realizacji poszczególnych projektów w obiekty handlowe. Budowa nowych obiektów odbywa się w ramach spółek celowych, dla których pozyskiwane jest finansowanie zewnętrzne. Finansowanie banku ziemi odbywa się poprzez środki własne, co pozwala szybko podejmować decyzje, zwłaszcza w momencie pojawiania się na rynku atrakcyjnych lokalizacji, co ma kluczowe znaczenie dla opłacalności realizowanych inwestycji w obiekty handlowe.

W okresie najbliższych trzech lat planowane jest rozpoczęcie budowy trzech centrów handlowych w Olsztynie, Terespolu i Duchnowie k. Warszawy. Całkowite nakłady kapitałowe na wymienione obiekty wyniosą około 500 mln PLN, a zapotrzebowanie na środki własne ocenia się na 30% planowanych nakładów. Różnica, tj. ok. 70% nakładów powinna pochodzić ze źródeł zewnętrznych – głównie długoterminowych kredytów bankowych. Dodatkowo w przyszłym roku powinna rozpocząć się inwestycja budowy osiedla mieszkaniowego Marina Park we Wrocławiu, która będzie realizowana najprawdopodobniej z partnerem, z którym obecnie negocjowana jest umowa o współpracy. Należy jednak brać pod uwagę fakt, że realizowane i planowane projekty mogą ulegać zmianom, wobec czego Zarząd szuka również innych możliwości, w tym wsparcia finansowego u potencjalnych partnerów, którzy mogliby zagwarantować odpowiedni kapitał finansowy jako wkład własny w zamian za współkontrolę nad danym projektem.

Realizacja planu inwestycyjnego zależy również od planowanej w najbliższym czasie sprzedaży funkcjonujących obiektów handlowych: Galerii Świdnickiej w Świdnicy, Centrum Handlowego Brama Pomorza w Chojnicach, Pasażu Wiślanego w Grudziądzu, Pogodnego Centrum w Oleśnicy i Parku Handlowego Miejsce Piastowe k. Krosna, a w następnym etapie także innych obiektów, których budowa już się rozpoczęła, lub wkrótce się rozpocznie. W przypadku opóźnienia procesu sprzedaży poszczególnych nieruchomości, Emitent będzie odpowiednio modyfikował i dostosowywał swoje zamierzenia inwestycyjne do możliwości finansowych i możliwości pozyskania finansowania z innych źródeł. Powodzenie planu inwestycyjnego zatem zależy w głównej mierze od dostępności środków finansowych, których termin i wysokość jest uzależniona od powodzenia procesu sprzedaży poszczególnych nieruchomości handlowych lub gruntowych.

### **5.10. W PRZYPADKU EMISJI PAPIERÓW WARTOŚCIOWYCH W OKRESIE OBJĘTYM RAPORTEM - OPIS WYKORZYSTANIA PRZEZ EMITENTA WPŁYWÓW Z EMISJI DO CHWILI SPORZĄDZENIA SPRAWOZDANIA Z DZIAŁALNOŚCI.**

W roku 2016 Emitent nie emitował nowych papierów wartościowych.

### **5.11. OBJAŚNIENIE RÓŻNIC POMIĘDZY WYNIKAMI FINANSOWYMI WYKAZANYMI W RAPORCIE ROCZNYM, A WCZEŚNIEJ PUBLIKOWANYMI PROGNOZAMI WYNIKÓW NA DANY ROK.**

Zarząd Emitenta nie publikował prognoz wyników na 2016 rok.





## 6. POZOSTAŁE INFORMACJE

### 6.1. OPIS ISTOTNYCH CZYNNIKÓW RYZYKA I ZAGROZEŃ, Z OKREŚLENIEM, W JAKIM STOPNIU EMITENT JEST NA NIE NARAŻONY

Emitent oraz Grupa Kapitałowa prowadzi swoją działalność w otoczeniu i warunkach, które niosą ze sobą liczne ryzyka. Ryzyka te są identyfikowane i oceniane w różnych obszarach działalności i podejmowane są decyzje związanych z dalszym postępowaniem.

Do istotnych czynników ryzyka i zagrożeń, na jakie Emitent i jego spółki zależne są narażone należą:

#### RYZYKO ZWIĄZANE Z SYTUACJĄ MAKROEKONOMICZNĄ I POLITYCZNĄ W POLSCE

Całość przychodów Grupy Emitenta jest związana z działalnością na rynku krajowym i z tego też względu jest uzależniona pośrednio od czynników związanych z ogólną sytuacją makroekonomiczną Polski, między innymi takich jak poziom bezrobocia, tempo wzrostu gospodarczego, czy poziom inflacji. Perturbacje na międzynarodowych rynkach finansowych oraz niespokojna sytuacja polityczna w krajach sąsiadujących z Polską wpływają na sytuację gospodarczą w kraju. Zmiany tempa krajowego wzrostu gospodarczego, wzrost stopy bezrobocia, zmiany poziomu popytu konsumenckiego, siła nabywcza konsumentów (średnie wynagrodzenie) czy też zmiany kursu PLN wobec walut obcych, mogą w wpływać na sytuację finansową Grupy Emitenta.

Wszelkie przyszłe niekorzystne zmiany jednego lub kilku z powyższych czynników, w szczególności pogorszenie stanu polskiej gospodarki, kryzys walutowy lub kryzys finansów publicznych, mogą mieć negatywny wpływ na wyniki i sytuację finansową Grupy Emitenta.

#### RYZYKO ZMIAN REGULACJI PRAWNYCH

Pewne zagrożenie mogą stanowić zmiany przepisów prawa lub różne jego interpretacje. Niespójność, brak jednolitej interpretacji przepisów prawa oraz częste nowelizacje pociągają za sobą poważne ryzyko w prowadzeniu działalności gospodarczej, zwłaszcza w zakresie pozyskiwania nieruchomości gruntowych i realizacji inwestycji budowlanych. Ewentualne zmiany, w szczególności przepisów dotyczących działalności przemysłowej, ochrony środowiska, prawa pracy i ubezpieczeń społecznych, prawa handlowego (w tym prawa spółek i prawa regulującego zasady funkcjonowania rynku kapitałowego), mogą zmierzać w kierunku powodującym wystąpienie negatywnych skutków dla działalności Grupy Emitenta. Prawo polskie obecnie znajduje się wciąż w okresie dostosowawczym, związanym z przystąpieniem Polski do Unii Europejskiej. Zmiany przepisów prawa z tym związane mogą mieć wpływ na otoczenie prawne działalności gospodarczej, w tym także Grupę Emitenta.





Jednym ze skutków rozszerzenia Unii Europejskiej jest konieczność harmonizacji polskiego prawa z ustawodawstwem europejskim. Zmianie uległo wiele ustaw i nadal wdrażane są dyrektywy prawa europejskiego, które zmieniają procedury administracyjne, sądowe, a także przepisy regulujące prawo prowadzenia działalności gospodarczej, np. w zakresie stawek podatku od wartości dodanej. Wejście w życie nowych regulacji obrotu gospodarczego może wiązać się z problemami interpretacyjnymi, niekonsekwentnym orzecznictwem sądów, niekorzystnymi interpretacjami przyjmowanymi przez organy administracji publicznej, itp.

Powyższe okoliczności mogą mieć negatywny wpływ na działalność, sytuację finansową lub wyniki Grupy Emitenta.

### **RYZYKO GEOPOLITYCZNE I KONFLIKTÓW MIĘDZYNARODOWYCH**

Zagrożenie może wynikać z nasilających się konfliktów międzynarodowych w pobliżu granic Polski, a także będące ich skutkiem sankcje gospodarcze wprowadzone przez kraje handlujące z Polską. Może to powodować, że rynek Europy Środkowo-Wschodniej zostanie uznany przez inwestorów za zbyt ryzykowny do inwestowania. Mogłoby się to odbić na wzroście kursów walut i wzroście stóp kapitalizacji i dyskontowych, a także spadku liczby transakcji handlowych na rynku nieruchomości handlowych.

### **TENDENCJE KRYZYSOWE W STREFIE EURO**

Tendencje kryzysowe w strefie euro mogą oddziaływać negatywnie na sytuację makroekonomiczną w Polsce. Pakiety pomocowe dla krajów Europy, mogą okazać się bardzo kosztowne. Unia Europejska boryka się z także z kryzysem migracyjnym spowodowanym masowym napływem imigrantów z Azji, Afryki i krajów bałkańskich do bogatych krajów członkowskich Unii Europejskiej i Europejskiego Obszaru Gospodarczego. Wraz z masową imigracją mieszkańców Afryki i Bliskiego Wschodu do Europy w celach zarobkowych napływają również imigranci z nowych państw członkowskich UE, przede wszystkim Rumunii, a także z Kosowa, Albanii, Ukrainy, jak również z Pakistanu, Filipin, i Bangladeszu.

Fundusze inwestycyjne mogą zacząć szukać bezpiecznych inwestycji na dojrzałych rynkach, a omijać kraje takie jak Polska, wciąż postrzegane jako rynek wschodzący, co może przełożyć się zarówno na możliwość sprzedaży gotowych obiektów handlowych jak i stopy kapitalizacji oraz stopy dyskontowe, które odzwierciedlają ich rentowność i ryzyko. Nie do przecenienia są również potencjalne skutki kryzysu na Dalekim Wschodzie, który rozpoczął się wraz z załamaniem na tamtejszych rynkach kapitałowych w sierpniu br. Jego pogłębienie może mieć dalekosiężne skutki na rynek finansowy i inwestycyjny w kraju.

### **RYZYKO KURSOWE**

Działalność Emitenta podlega wpływowi wahań kursów walutowych, a w szczególności kursu euro. Spółka zawiera znaczną część umów, w tym umowy najmu i umowy kredytowe, w euro. Wprawdzie umowy kredytowe są zawierane w euro tylko w przypadku, gdy w ocenie Zarządu stanowią naturalne zabezpieczenie zmienności przychodów z czynszów najmu denominowanych w euro pochodzących z nieruchomości finansowanych tymi kredytami, nie można wykluczyć jednak, że zmiany kursów walut w stosunku do złotego mogą mieć istotny wpływ na wynik Emitenta jak i jego Grupy Kapitałowej. W okresie znacznego wzrostu kursu walut, wzrost ten może mieć pozytywny wpływ na przychody ze sprzedaży, przeszacowanie wartości nieruchomości do wartości godziwej i wyniku Emitenta. W okresie znacznego spadku kursu walut, spadek ten może mieć negatywny wpływ na przychody ze sprzedaży, przeszacowanie wartości nieruchomości do wartości godziwej i wyniki. Taka zmienność wyniku jest ograniczana przez Emitenta w sposób wskazany powyżej, jak również poprzez odpowiednie strategie zabezpieczeń ustalone z instytucjami finansującymi dany projekt.

Zgodnie z wiedzą Emitenta przynajmniej do końca 2016 r. przewidywana zmiana kursów walut nie powinna znacząco wpłynąć na działalność Emitenta.

### **RYZYKO ZWIĄZANE Z NIESTABILNOŚCIĄ SYSTEMU PODATKOWEGO**

Wprowadzone ostatnio zmiany objęły podatkiem dochodowym dochody osiągane przez spółki komandytowo-akcyjne na zasadach identycznych do opodatkowania osób prawnych. Planowane zmiany są o tyle niekorzystne, iż dotychczas spółki te jako spółki osobowe cieszyły się brakiem daniny podatkowej od osiąganych dochodów – ich dochody były opodatkowane u wspólników. Wejście w życie niekorzystnych zmian do przepisów podatkowych dotyczących przede wszystkim opodatkowania spółek komandytowo-akcyjnych może spowodować zmniejszenie zysku netto jaki Grupa mogłaby osiągnąć w roku 2017 i latach następnych.

Dodatkowo cały czas analizowana jest przez rząd możliwość wprowadzenia podatku od sprzedaży detalicznej, którego podatnikami mają być wszystkie sieci handlowe oraz sprzedawcy detaliczni. Przedmiotem opodatkowania będzie miesięczny przychód ze sprzedaży towarów. Kwota wolna od opodatkowania to 1,5 mln zł netto miesięcznie. Podatnicy, którzy nie przekroczą tej kwoty, będą zwolnieni z podatku i nie będą obowiązani do składania deklaracji podatkowych. Można obawiać się, że sprzedawcy przerzucą koszty podatku na klientów. Ewentualne, nieoczekiwane zmiany dotyczące opodatkowania działalności gospodarczej mogą wpłynąć negatywnie na prowadzoną przez Spółkę działalność inwestycyjną i deweloperską. Ponadto istnieje ryzyko, że nowe regulacje podatkowe osłabią skłonność konsumentów i firm do nabywania nieruchomości.

Od lutego 2016 r. m.in. banki, firmy ubezpieczeniowe, SKOK-i i firmy pożyczkowe są obłożone tzw. podatkiem bankowym, wynoszącym rocznie 0,44 proc. wartości ich aktywów, co może przyczynić się do wzrostu kosztów kredytowych.



Charakterystyka zewnętrznych i wewnętrznych czynników istotnych dla rozwoju przedsiębiorstwa Emitenta oraz opis perspektyw rozwoju działalności Emitenta co najmniej do końca roku obrotowego następującego po roku obrotowym, za który sporządzono sprawozdanie finansowe zamieszczone w raporcie rocznym, z uwzględnieniem elementów strategii rynkowej przez niego wypracowanej.

Do najważniejszych czynników związanych z otoczeniem w jakim Emitent prowadzi działalność zaliczyć można:

### NASILENIE KONKURENCJI

Rynek, na którym działa Grupa Emitenta, cechuje wysoki i wciąż rosnący stopień konkurencji. Po wstąpieniu Polski do Unii Europejskiej na polskim rynku rozpoczęły działalność niemal wszystkie znaczące europejskie firmy dewelopersko-inwestycyjne. Zjawisko to zasadniczo wpłynęło na zaostrzenie konkurencji. Grupa Emitenta ogranicza niniejsze ryzyko między innymi poprzez inwestowanie w miastach małych i średniej wielkości, słabo nasyconych nowoczesną powierzchnią handlową oraz rozwój nowych segmentów działalności m.in. związanych z ochroną środowiska.

Dodatkowo Grupa Emitenta może spotkać się z silną konkurencją już na etapie identyfikacji i pozyskiwania gruntów. Fakt ten może spowodować znaczny wzrost cen gruntów, a co za tym idzie negatywnie wpłynąć na rentowność realizowanych przedsięwzięć budowlanych. W celu ograniczenia ryzyka związanego z konkurencją, Grupa Emitenta w trybie ciągłym przeprowadza badania rynku nieruchomości oraz analizy działań konkurencji. Spółka jednocześnie prowadzi politykę pozyskiwania działek zakładającą ich rzetelną i ostrożną ocenę.

### RYZYKO ZWIĄZANE Z DŹWIGNIĄ FINANSOWĄ I ZABEZPIECZENIAMI NA MAJĄTKU GRUPY EMITENTA

W celu finansowania swojej działalności Grupa Emitenta korzysta przede wszystkim z kredytów i pożyczek. Emitent nie może zapewnić, że Grupa Emitenta będzie w stanie spłacać odsetki oraz kapitał lub wywiązywać się z innych zobowiązań wynikających z umów kredytowych i pożyczek. Jeżeli Spółka nie będzie w stanie pozyskać dodatkowego finansowania zgodnie ze swoimi oczekiwaniami, może być zmuszona do zmiany strategii, ograniczenia wzrostu i refinansowania przedmiotowych zobowiązań. Jeżeli Grupa Emitenta nie będzie w stanie zrefinansować takich zobowiązań, spłaty mogą stać się natychmiast wymagalne w całości lub w części i Emitent lub spółki z Grupy Emitenta, mogą być zmuszone w celu zaspokojenia ww. zobowiązań do zbycia części swoich aktywów lub przekazania wybranych aktywów wierzycielom w celu zaspokojenia ich roszczeń. Może to mieć istotny negatywny wpływ na działalność, sytuację majątkową, finansową lub wyniki Grupy Emitenta. W celu ograniczenia powyższego ryzyka Grupa Emitenta na bieżąco monitoruje poziom zadłużenia i możliwości regulowania zobowiązań z tytułu kredytów i pożyczek jak również prowadzi stały proces pozyskania inwestorów, którzy zakupiliby zrealizowane projekty na wypadek konieczności pozyskania większych środków finansowych.

### STOPY PROCENTOWE POŻYCZEK

Spółka w szerokim zakresie korzysta z zewnętrznych źródeł finansowania w postaci pożyczek, kredytów i obligacji, przez co narażona jest na negatywny wpływ wzrostu stóp procentowych.

### RYZYKO PŁYNNOŚCI

Projekty realizowane przez Grupę Kapitałową wiążą się z dużym zaangażowaniem kredytowym, dlatego też Spółka na bieżąco monitoruje stan przepływów pieniężnych, tak aby obsługa zobowiązań kredytowych nie była w żadnym momencie zagrożona.

Grupa Kapitałowa monitoruje ryzyko braku funduszy przy pomocy narzędzia okresowego planowania płynności. Narzędzie to uwzględnia terminy zapadalności zarówno inwestycji jak i aktywów finansowych (np. konta należności, pozostałych aktywów finansowych) oraz prognozowane przepływy pieniężne z działalności operacyjnej. Celem Grupy jest utrzymanie równowagi pomiędzy ciągłością a elastycznością finansowania, poprzez korzystanie z rozmaitych źródeł finansowania, takich jak kredyty inwestycyjne, umowy leasingu finansowego, pożyczki. Dywersyfikacja tych źródeł oraz różne okresy zapadalności finansowania zapewniają utrzymanie płynności.

### PROBLEMY FINANSOWE KONTRAHENTÓW SPÓŁKI

W szczególności ryzyko to dotyczy najemców nieruchomości komercyjnych, a także firm wykonawczych odpowiedzialnych za realizację poszczególnych projektów inwestycyjnych. Najmniejsze nieruchomości należące do Grupy są wynajmowane zaledwie kilku najemcom i w przypadku utraty płynności jednego lub kilku z nich, rentowność takiego projektu spada znacznie szybciej niż rentowność projektów o większej liczbie najemców. Sytuacja taka, oprócz zmniejszonych przychodów z danego projektu, może spowodować również naruszenie warunków umowy kredytowej, na podstawie której dana nieruchomość jest finansowana i w konsekwencji doprowadzić do konieczności szybszej spłaty kredytu.

Grupa starannie dobiera wykonawców generalnych poszczególnych projektów budowlanych starając się w ten sposób zapewnić ciągłość budowy i jej zakończenie w planowanym terminie. Nie da się jednak wykluczyć, że generalny wykonawca może utracić płynność finansową, co może narazić Grupę na szereg roszczeń ze strony podwykonawców, najemców jak i banku finansującego budowę. Mając te ryzyka na uwadze, Grupa pozyskuje dodatkowe zabezpieczenia od generalnego wykonawcy, a także stale wdraża odpowiednie procedury ograniczające zagrożenia związane z całym procesem budowlanym.



### TENDENCJE KRYZYSOWE W BUDOWNICTWIE

W przeciągu ostatnich kilkudziesięciu miesięcy szereg firm budowlanych i deweloperskich, w tym poważnych graczy na rynku polskim, było zmuszonych ogłosić upadłość lub boryka się z kłopotami finansowymi. Dalsza, negatywna tendencja, szczególnie w kontekście planowanego zakończenia szeregu poważnych projektów infrastrukturalnych, może negatywnie wpłynąć na możliwość utrzymania płynności przez generalnych wykonawców oraz ich podwykonawców. W konsekwencji Grupa jest narażona na ryzyko niewywiązania się przez generalnych wykonawców z umów budowlanych, w tym przede wszystkim na ryzyko opóźnienia prac budowlanych mogące z kolei wpłynąć negatywnie na terminy oddania poszczególnych obiektów do użytkowania i w konsekwencji narazić Grupę na ewentualną utratę najemców lub kary.

### POPYT ZE STRONY INWESTORÓW

Utrzymujący się popyt na nieruchomości może umożliwić sprzedaż niektórych aktywów posiadanych przez Spółkę wcześniej niż zaplanowano i z większym zyskiem oraz pozytywnie wpłynąć na stopy kapitalizacji, a co za tym idzie na wyższe zyski z przeszacowania nieruchomości inwestycyjnych. Z drugiej strony, wzmożony popyt może negatywnie wpłynąć na cenę zakupu gruntów, które są skupowane zarówno pod przyszłe inwestycje, jak i do obrotu, oraz na nasilenie działań konkurencji w lokalizacjach zabezpieczonych przez Grupę Kapitałową.

### WZROST INFLACJI

Może to znaleźć odzwierciedlenie w stopach procentowych, których wzrost może negatywnie wpłynąć na poziom kosztów.

### RYZYKO ZWIĄZANE ZE WZROSTEM KOSZTÓW OPERACYJNYCH I INNYCH KOSZTÓW

Koszty operacyjne i inne koszty Grupy Emitenta mogą wzrosnąć przy równoczesnym braku odpowiedniego wzrostu przychodów. Do czynników, które mogą powodować wzrost kosztów operacyjnych i innych kosztów, zaliczyć można:

- inflację,
- wzrost podatków i innych opłat publicznoprawnych,
- zmiany w przepisach prawa (np. dot. ochrony środowiska, bhp, prawa pracy i administracyjnego) lub w polityce rządowej, które zwiększają koszty utrzymania,
- wzrost kosztów finansowania, w tym w szczególności wzrost stóp procentowych, marży banków, kursu walut obcych,
- wzrost innych kosztów finansowych, w tym na skutek zmian kursu walut obcych i strat na finansowych instrumentach zabezpieczających,
- wzrost kosztów usług obcych, w tym w szczególności usług budowlanych,
- siła przetargowa potencjalnych najemców nieruchomości komercyjnych powodująca zwiększenie nakładów na wykończenie ich lokali handlowych lub alternatywnie zwiększenie partycypacji w kosztach wykończenia lokali ponoszonych przez najemców.
- zmiana przepisów prawa związanych z ochroną środowiska w zakresie w jakim może zwiększyć wydatki inwestycyjne i koszty operacyjne projektów polegających na utylizacji odpadów.

Wyżej wymienione czynniki mogą mieć istotny negatywny wpływ na działalność, sytuację majątkową, finansową lub wyniki Emitenta jak i jego Grupy.

W celu ograniczenia ryzyka związanego ze wzrostem kosztów finansowania, Grupa Emitenta na bieżąco monitoruje sytuację rynkową i stosuje instrumenty finansowe zabezpieczające przed niekorzystną zmianą kursu walut obcych oraz oprocentowania kredytów. Ryzyko wzrostu innych kosztów znajdujących się pod kontrolą Spółki w tym usług podwykonawców jest ograniczane m.in. poprzez stosowanie procedur przetargowych. Grupa Emitenta na bieżąco monitoruje swoich odbiorców produktów i usług oraz podejmuje adekwatne działania prowadzące do terminowego regulowania swoich wierzycelności.

### RYZYKO ZWIĄZANE ZE ZMIANĄ KOSZTÓW BUDOWY – RYZYKO POŚREDNIO ZWIĄZANE Z DZIAŁALNOŚCIĄ SPÓŁKI

Spółki zależne zawierają i będą zawierać umowy z wykonawcami robót budowlanych na wykonanie projektów inwestycyjnych i deweloperskich. Ze względu na m.in. wzrost cen materiałów budowlanych, ich deficyt na rynku, wzrost cen generalnego wykonawstwa czy zmianę kursu walut obcych koszty takich projektów mogą ulegać zmianie. W celu ograniczenia ryzyka wzrostu kosztów budowy Spółka na bieżąco monitoruje tendencje rynkowe, a podpisywane umowy mają odpowiednio do sytuacji rynkowej dopasowane parametry, co pozwala na ograniczenie zmienności kosztów budowy.

### RYZYKO POŚREDNIO ZWIĄZANE Z ZALEŻNOŚCIĄ SPÓŁKI OD WYKONAWCÓW ROBÓT BUDOWLANYCH

Spółka realizując swoje inwestycje poprzez jednostki celowe powierza ich wykonanie wyspecjalizowanym firmom budowlanym. Grupa Emitenta sprawuje bieżący nadzór nad wykonywaniem robót budowlanych, jednakże nie jest w stanie zapewnić, że zakontraktowane prace zostaną wykonane przez wykonawców w prawidłowy sposób i w uzgodnionych terminach. Opóźnienia robót i nieprawidłowości w ich wykonaniu mogą spowodować opóźnienie zakończenia inwestycji, a w konsekwencji przyczynić się do wzrostu kosztów ich realizacji. Stosowana przez Grupę Emitenta polityka polega na ograniczaniu ryzyka poprzez zawieranie umów o generalne wykonawstwo wyłącznie z renomowanymi wykonawcami robót budowlanych oraz bieżący nadzór nad pracami budowlanymi.



### **DOSTĘPNOŚĆ ATRAKCYJNIE ZLOKALIZOWANYCH NIERUCHOMOŚCI GRUNTOWYCH POD PRZYSZŁE INWESTYCJE**

Emitent jednocześnie poszukuje gotowych projektów inwestycyjnych, które mogłyby skompensować ewentualne negatywne skutki przesunięcia w czasie planowanych budów, wobec których procedury administracyjne uległy wydłużeniu. W celu ograniczenia powyższego ryzyka Grupa stworzyła bank ziemi pod przyszłe projekty inwestycyjne i deweloperskie oraz rozwinęła wewnętrzny dział ekspansji, zajmujący się pozyskiwaniem nieruchomości. Nie można także wykluczyć, iż w trakcie realizacji projektu Grupa nie natknie się na nieprzewidziane czynniki, które mogą spowodować opóźnienie lub zwiększyć koszt przygotowania gruntu np. wody gruntowe, niestabilność dolnych warstw gruntu i związaną z tym konieczność jego wymiany, ukształtowanie terenu czy znaleziska archeologiczne.

### **RYZYKO UTRATY PŁYNNOŚCI SPÓŁEK ZALEŻNYCH**

Spółki zależne stosują wysokie dźwignie finansowe finansując swoje projekty inwestycyjne kredytami bankowymi na podstawie zawartych umów kredytowych wymagających udzielenia poręczeń przez spółkę holdingową tj. Emitenta. W przypadku braku spełnienia warunków umownych przez spółkę zależną np. w skutek wystąpienia m.in. ryzyk omówionych powyżej, Emitent może zostać wezwany do spełnienia zobowiązań wynikających z umów kredytowych. Realizowane projekty wiążą się z dużym zaangażowaniem kredytowym, dlatego też na bieżąco monitorowany stan przepływów pieniężnych, tak aby obsługa zobowiązań kredytowych nie była w żadnym momencie zagrożona.

### **Wewnętrzne czynniki istotne dla rozwoju Rank Progress S.A.:**

#### **ŚCIŚLE OKREŚLONA STRATEGIA ROZWOJU**

Zarząd Emitenta nie może zapewnić, że cele strategiczne zostaną osiągnięte. Rynki, na których działa Grupa Emitenta, podlegają ciągłym zmianom, których kierunek i natężenie zależne są od wielu czynników. Dlatego przyszła pozycja rynkowa, sytuacja majątkowa oraz przychody i zyski Grupy Emitenta zależne są od zdolności do wypracowania i wdrożenia długoterminowej strategii oraz warunków i trendów otoczenia rynkowego. Podjęcie jakichkolwiek nietrafnych decyzji wynikających z niewłaściwej oceny sytuacji lub niezdolność adaptacji do dynamicznie zmieniających się warunków rynkowych może mieć negatywne skutki dla wyników finansowych Grupy Emitenta. W celu zminimalizowania ww. ryzyka Grupa Emitenta stara się analizować wszystkie czynniki decydujące o wyborze strategii w perspektywie krótko- jak i długoterminowej, tak aby możliwe było maksymalnie precyzyjne określenie kierunku i charakteru zmian otoczenia rynkowego.

#### **DOŚWIADCZENIE KADRY WŁAŚCICIELSKIEJ I ZARZĄDZAJĄCEJ**

Spółka zatrudnia wysokiej rangi specjalistów w zakresie ekspansji, prowadzenia procedur administracyjnych związanych z nieruchomościami, z zakresu nadzorowania budów, pozyskiwania finansowania, komercjalizacji obiektów i kilku innych. Ich odejście może wiązać się z tymczasowym negatywnym wpływem na jej działalność.

W związku z powyższym, Emitent jest zależny od osób pełniących funkcje kierownicze. Prezes Zarządu Spółki posiada szerokie doświadczenie zdobyte na polskim rynku nieruchomości, a także podczas zarządzania Spółką. Odejście Prezesa Emitenta, może negatywnie wpłynąć na zdolność Emitenta i całej Grupy Kapitałowej do prowadzenia działalności, co mogłoby mieć istotny negatywny wpływ na działalność, sytuację finansową czy jej wyniki.

#### **WSPÓŁPRACA Z SILNYMI I STABILNYMI SIECIAMI DETALICZNYMI**

Sieci te dają jedną z podstaw do dalszego rozwoju Spółki i Grupy. Pogorszenie relacji może spowodować, że wysoko rentowne krótkoterminowe projekty przestaną być realizowane i w konsekwencji Grupa może nie pozyskać odpowiedniego finansowania koniecznego na długoterminowe projekty inwestycyjne. Również pogorszenie relacji z sieciami detalicznymi może negatywnie odbić się na rentowności oraz wielkości przychodów osiąganych z projektów inwestycyjnych z kategorii parków, centrów oraz galerii handlowych.

#### **TERMINOWE ROZPOCZĘCIE BUDÓW ZAPLANOWANYCH OBIEKTÓW HANDLOWYCH**

Ewentualne opóźnienia w procedurach administracyjnych w odniesieniu do planowanych obiektów handlowych, skutkują brakiem możliwości rozpoczęcia budowy w zaplanowanym terminie i koniecznością odroczenia rozpoznawania zysków z przeszacowania.

#### **RYZYKO ZWIĄZANE Z PROCEDURAMI ADMINISTRACYJNYMI**

Grupa Emitenta nie może zapewnić, że poszczególne pozwolenia, zezwolenia lub zgody wymagane w związku z obecnymi lub nowymi inwestycjami zostaną uzyskane przez Grupę Emitenta ani, że jakiegokolwiek obecne lub przyszłe pozwolenia, zezwolenia lub zgody nie zostaną wzruszone.

Nieuzyskanie takich zezwoleń, zgód lub pozwoleń lub ich wzruszenie może negatywnie wpłynąć na zdolność prowadzenia lub zakończenia obecnych lub nowych projektów deweloperskich lub inwestycyjnych przez Grupę Emitenta. Może mieć to istotny negatywny wpływ na działalność, sytuację finansową lub wyniki Grupy Emitenta.

#### **PROBLEMY PŁYNNOŚCIOWE KONTRAHENTÓW SPÓŁKI I KONTRAHENTÓW JEJ SPÓŁEK ZALEŻNYCH**

Grupa Emitenta stara się zabezpieczyć swoje obecne jak przyszłe i wierzytelności kontraktowe m.in. poprzez wstępną weryfikację klienta, a na dalszym etapie poprzez uzyskanie kaucji pieniężnej, gwarancji bankowej lub ubezpieczeniowej oraz





odpowiednie zapisy umowne przewidujące kary, możliwość wypowiedzenia umowy itp. Nie można jednak wykluczyć iż wspomniane procedury jak i otrzymane zabezpieczenia wiarygodności mogą okazać się niewystarczające w przypadku niewywiązywania się wierzyciela z warunków kontraktowych jak i jego niewypłacalności.

### PERSPEKTYWY ROZWOJU DZIAŁALNOŚCI EMITENTA

W bieżącym roku, Emitent jako inwestor zastępczy będzie nadzorował budowę obiektu handlowego w Olsztynie, prowadzoną przez spółkę zależną Tempo Accesivel LDA Olsztyn Sp.k. (dawniej: Progress VIII Sp. z o.o.) oraz będzie występował w roli sponsora zapewniającego odpowiednie środki finansowe konieczne do uzupełnienia wkładu własnego wymaganego przez banki kredytujące budowę tego obiektu. Emitent planuje rozpoczęcie inwestycji jeszcze w bieżącym 2017 roku.

W stosunku do pozostałych projektów inwestycyjnych w obiekty handlowe, Grupa prowadzi prace projektowe, pozyskuje odpowiednie decyzje administracyjne lub skupuje i scala grunty. Projekty te obejmują następujące obiekty handlowe:

Obiekt	Planowany termin oddania do użytkowania
Centrum Handlowe w Olsztynie	IV kwartał 2018
Centrum Handlowe w Terespolu	III kwartał 2019
Centrum Handlowe w Duchnowie pod Warszawą	III kwartał 2020

Wszystkie powyżej wymienione obiekty będą wymagały nakładów inwestycyjnych wynoszących ok. 500 mln zł, z czego sfinansowane kredytami zostanie ok. 375 mln zł. Pozostałą kwotę, która wymagana jest jako wkład własny Grupy Emitenta tj. ok. 125 mln zł, Grupa zamierza sfinansować poprzez sprzedaż istniejących jak i przyszłych centrów handlowych.

W latach przyszłych, Grupa Kapitałowa nadal zamierza realizować swoją dotychczasową strategię inwestycyjną. Jednostka dominująca podejmuje działania w celu realizowania wysoko rentownych krótkoterminowych projektów inwestycyjnych wraz ze swoimi klientami biznesowymi, które zapewniają wprawdzie jednorazowe wpływy środków, ale o znacznej wielkości, które będą przeznaczane na dalsze inwestycje prowadzone w ramach spółek celowych jako wkład własny. Natomiast spółki celowe będą realizowały budowy, a następnie zarządzały długoterminowymi inwestycjami w nieruchomości tj. centrami i galeriami handlowymi.

Spore zainteresowanie ze strony partnerów branżowych realizacją nowych inwestycji w centra handlowe, a także rosnące zainteresowanie ze strony funduszy inwestycyjnych przejmowaniem już funkcjonujących obiektów handlowych, daje podstawę do wiary w pełne powodzenie projektów realizowanych przez Spółkę i jej Grupę Kapitałową. Stabilizacja gospodarki sprawia, że Polska pozostaje w czołówce Europy pod względem atrakcyjności inwestycyjnej. Jako jeden z nielicznych krajów uniknęła recesji podczas globalnego kryzysu ekonomicznego, odznaczając się w tym czasie jednym z najwyższych wzrostów gospodarczych w regionie. Gwarancja stabilności i bezpieczeństwa ekonomiczne sprawiają, że Polska jest ważnym partnerem dla wielu inwestorów z całego świata. Prognoza wzrostu PKB Polski na poziomie 3,7% na rok 2017 wg NBP, daje podstawy do umiarkowanego optymizmu.

Wraz z partnerami biznesowymi, jednostka dominująca zamierza powrócić do realizacji wysoko rentownych krótkoterminowych projektów inwestycyjnych, które zapewniają wprawdzie jednorazowe wpływy środków, ale o znacznej wielkości, które będą przeznaczane na dalsze inwestycje prowadzone w ramach spółek celowych jako wkład własny. Natomiast spółki celowe będą realizowały budowy, a następnie zarządzały długoterminowymi inwestycjami w nieruchomości tj. centrami i galeriami handlowymi.

W listopadzie 2012 r. poprzez nabycie podmiotu Rank Recycling Energy Sp. z o.o. działalność Grupy Emitenta powiększyła się o nowy segment działalności związany z inwestowaniem w projekty z zakresu ochrony środowiska i pozyskiwaniem nowych technologii ze szczególnym uwzględnieniem termicznego przekształcenia odpadów komunalnych i przemysłowych.

Grupa prowadzi obecnie prace koncepcyjne i przygotowawcze związane z planami uruchomienia dwóch zakładów termicznego przekształcania odpadów komunalnych i przemysłowych: w miejscowości Dumfries w Szkocji oraz w miejscowości Długoszyn (woj. lubuskie). W obecnej chwili Grupa analizuje możliwe scenariusze pozyskania środków na sfinansowanie przedsięwzięcia. Nakłady inwestycyjne w przeważającej mierze zostaną sfinansowane kredytem bankowym, dofinansowaniem z funduszy unijnych, a także rozważa się możliwość zaangażowania inwestorów zewnętrznych, w tym także zagranicznych.

W ocenie Zarządu Emitenta, trwający proces dostosowania prawa polskiego w zakresie gospodarki odpadami do przepisów unijnych oraz wykorzystanie dotychczasowych doświadczeń Emitenta w zakresie współpracy z lokalną administracją stwarzają możliwość efektywnego rozwoju, stąd decyzja Emitenta o wejściu w ten obszar działalności. Zgodnie z obowiązującymi przepisami prawa następuje proces systematycznego ograniczania składowania odpadów, co w praktyce oznacza konieczność budowy zakładów przekształcania odpadów w całym kraju. Grupa Emitenta zamierza wykorzystać tą szansę w celu dywersyfikacji swojej działalności i zwiększenia przychodów.



Na chwilę obecną, Grupa Kapitałowa nie zamierza zmieniać istotnie dotychczasowej strategii inwestycyjnej obranej zarówno przez siebie, jak i spółki celowe. Działalność w segmencie odzyskiwania energii z odpadów jest w obecnej chwili działalnością marginalną w stosunku do działalności podstawowej.

## 6.2. INFORMACJE O WAŻNIEJSZYCH OSIĄGNIĘCIACH W DZIEDZINIE BADAŃ I ROZWOJU

Spółka nie prowadzi ani nie prowadziła w okresie objętym bieżącym sprawozdaniem działalności w dziedzinie badań i rozwoju.

## 6.3. INFORMACJE DOTYCZĄCE ZAGADNIENI ŚRODOWISKA NATURALNEGO

Zgodnie z polskim prawem, podmioty użytkujące grunty, na których znajdują się substancje niebezpieczne lub inne zanieczyszczenia, mogą zostać zobowiązane do oczyszczenia gruntów lub zapłaty kar z tytułu ich zanieczyszczenia lub w inny sposób zostać pociągnięte do odpowiedzialności. Ocena ryzyka powstania roszczeń odszkodowawczych, obowiązku ponoszenia kosztów rekultywacji i zapłaty kar administracyjnych z tytułu zanieczyszczenia środowiska jest dla Grupy Emitenta ważnym elementem analizy prawnej i technicznej przeprowadzanej w ramach procesu pozyskiwania gruntów pod przyszłe inwestycje. Nie można jednakże wykluczyć możliwości, że w przyszłości Grupa Emitenta będzie zobowiązana do zapłaty odszkodowań, kar administracyjnych czy ponoszenia kosztów rekultywacji wynikających z zanieczyszczenia środowiska na posiadanych przez Spółkę gruntach. Może to mieć istotny negatywny wpływ na działalność, sytuację finansową lub wyniki Grupy Emitenta. W celu minimalizacji powyższego ryzyka Grupa Emitenta przeprowadza analizy techniczne oraz prawne gruntów nabywanych pod przyszłe projekty inwestycyjne i deweloperskie pod kątem potencjalnych ryzyk związanych z odpowiedzialnością z tytułu ochrony środowiska.

Przepisy ochrony środowiska i ich potencjalne zmiany w przyszłości wywierają również istotny wpływ na obecnie rozwijaną działalność Emitenta polegającą na utylizacji odpadów komunalnych i przemysłowych. Zakłady przetwarzające odpady są zobowiązane do przestrzegania odpowiednich przepisów z zakresu ochrony środowiska. Emitent nie może wykluczyć, że technologia termicznego przekształcania odpadów, którą zamierza zastosować w swoich zakładach nie będzie wymagała dalszych nakładów inwestycyjnych w celu dostosowania do zmieniających się przepisów prawnych, nie będzie możliwe uzyskanie odpowiednich decyzji administracyjnych z zakresu ochrony środowiska umożliwiających realizację zakładów w danej lokalizacji jak również iż nie wystąpią w przyszłości zdarzenia ponadnormatywnej emisji substancji szkodliwych do środowiska naturalnego. W efekcie Emitent może być narażony na dodatkowe koszty dostosowania się do nowych przepisów, zarzucenie rozpoczętych projektów, kary, odszkodowania jak i koszty usunięcia zanieczyszczeń środowiska. Może to mieć istotny negatywny wpływ na działalność, sytuację finansową lub wyniki Grupy Emitenta.

Obecne analizy nie wskazują na wystąpienia negatywnych przepływów pieniężnych związanych z zobowiązaniami powstałymi wskutek naruszenia przepisów ochrony środowiska lub związanych z koniecznością rekultywacji gruntów.

## 6.4. INFORMACJE DOTYCZĄCE ZATRUDNIENIA

Zatrudnienie w spółce Rank Progress S.A. na koniec lat 2016 i 2015 przedstawiało się następująco:

Zatrudnienie	Stan na	Stan na
	31.12.2016	31.12.2015
Pracownicy umysłowi	27	35
Pracownicy fizyczni	4	4
Razem	31	39

## 6.5. BIEGŁY REWIDENT

### 6.5.1. DATA ZAWARCIA PRZEZ EMITENTA UMOWY, Z PODMIOTEM UPRAWNIONYM DO BADANIA SPRAWOZDAŃ FINANSOWYCH, O DOKONANIE BADANIA LUB PRZEGLĄDU SPRAWOZDANIA FINANSOWEGO LUB SKONSOLIDOWANEGO SPRAWOZDANIA FINANSOWEGO ORAZ OKRESIE, NA JAKI ZOSTAŁA ZAWARTA TA UMOWA

W dniu 02 sierpnia 2016 roku Zarząd Spółki Rank Progress S.A. zawarł ze spółką B-Think Audit Sp. z o.o. z siedzibą w Poznaniu umowę na badanie jednostkowego sprawozdania finansowego Rank Progress S.A. oraz umowę na badanie skonsolidowanego sprawozdania finansowego Grupy Kapitałowej Rank Progress sporządzonych zgodnie z Ustawą o rachunkowości i Rozporządzeniem Ministra Finansów z dnia 19 lutego 2009 roku w sprawie informacji bieżących i okresowych przekazywanych przez emitentów papierów wartościowych oraz warunków uznawania za równoważne informacji wymaganych przepisami prawa państwa niebędącego państwem członkowskim za okres od 1 stycznia do 31 grudnia 2016 roku oraz wyrażenia o nich opinii oraz sporządzenia raportu z badania. Przedmiotowe prace, zgodnie z umową miały zostać wykonane w terminie do 31 marca 2017 roku.

Jednocześnie w dniu 02 sierpnia 2016 roku Zarząd Spółki Rank Progress S.A. zawarł ze spółką B-Think Audit Sp. z o.o. z siedzibą w Poznaniu umowę na dokonanie przeglądu jednostkowego śródrocznego sprawozdania finansowego Rank Progress S.A. i śródrocznego skonsolidowanego sprawozdania finansowego Grupy Kapitałowej Rank Progress sporządzonego zgodnie z



Ustawą o rachunkowości i Rozporządzeniem Ministra Finansów z dnia 19 lutego 2009 roku w sprawie informacji bieżących i okresowych przekazywanych przez emitentów papierów wartościowych oraz warunków uznawania za równoważne informacji wymaganych przepisami prawa państwa niebędącego państwem członkowskim, za okres od 1 stycznia do 30 czerwca 2016 roku i sporządzenia raportów z przeglądu. Zgodnie z umową przeglądy śródrocznego sprawozdania finansowego Rank Progress S.A. oraz skonsolidowanego śródrocznego skonsolidowanego sprawozdania finansowego Grupy Kapitałowej Rank Progress zostały wykonane do dnia 31 sierpnia 2016 roku.

### **6.5.2. WYNAGRODZENIE PODMIOTU UPRAWNIONEGO DO BADANIA SPRAWOZDAŃ FINANSOWYCH, WYPŁACONE LUB NALEŻNE ZA ROK OBROTOWY**

#### **BADANIE ROCZNEGO SPRAWOZDANIA FINANSOWEGO**

- Audytor zobowiązał się do zbadania jednostkowego sprawozdania finansowego Emitenta za okres od 1 stycznia do 31 grudnia 2016 roku oraz wyrażenia o nim opinii oraz sporządzenia raportu z badania za cenę 28 000,00 PLN powiększoną o podatek od towarów i usług.
- Wynagrodzenie za zbadanie skonsolidowanego sprawozdania finansowego Grupy Kapitałowej za okres od 1 stycznia do 31 grudnia 2016 roku oraz wyrażenia o nim opinii oraz sporządzenia raportu z badania zostało ustalone w wysokości 29.000,00 PLN powiększone o podatek od towarów i usług.

#### **INNE USŁUGI POŚWIADCZAJĄCE, W TYM PRZEGLĄD SPRAWOZDANIA FINANSOWEGO**

- Za dokonanie przeglądu śródrocznego jednostkowego sprawozdania finansowego Emitenta sporządzonego za okres od 1 stycznia do 30 czerwca 2016 roku i sporządzenia raportu z przeglądu Audytor otrzymał wynagrodzenie netto w kwocie 18.000,00 zł powiększone o podatek od towarów i usług.
- Za dokonanie przeglądu skonsolidowanego śródrocznego sprawozdania finansowego Grupy Kapitałowej za okres od 1 stycznia do 30 czerwca 2016 roku i sporządzenia raportu z przeglądu Audytor otrzymał wynagrodzenie netto w kwocie 36.000,00 PLN powiększone o podatek od towarów i usług.
- Za dokonanie badania rocznych sprawozdań finansowych spółek zależnych: Rank Müller Jelenia Góra Sp. z o.o., Progress XXIII Sp. z o.o., Progress XI Sp. z o.o. i Progress XIII Sp. z o.o., Audytor otrzyma łączne wynagrodzenie w wysokości 34.000 PLN netto.

#### **USŁUGI DORADZTWA PODATKOWEGO**

Audytor badający sprawozdania finansowe nie świadczył w roku 2016 ani po jego zakończeniu do dnia publikacji niniejszego sprawozdania usług doradztwa podatkowego.

#### **POZOSTAŁE USŁUGI**

Audytor badający sprawozdania finansowe nie świadczył w roku 2016 ani po jego zakończeniu do dnia publikacji niniejszego sprawozdania innych usług.

### **6.5.3. INFORMACJE DOTYCZĄCE PODMIOTU UPRAWNIONEGO DO BADANIA SPRAWOZDAŃ FINANSOWYCH DLA POPRZEDNIEGO ROKU OBROTOWEGO**

Badanie jednostkowego sprawozdania finansowego oraz skonsolidowanego sprawozdania finansowego za rok 2015 zostało przeprowadzone przez podmiot uprawniony do badania sprawozdań finansowych 4 Audyt Sp. z o.o. z siedzibą w Poznaniu.

W dniu 26 czerwca 2015 r. Zarząd Spółki Rank Progress S.A. zawarł ze spółką 4 Audyt Sp. z o.o. z siedzibą w Poznaniu umowę na badanie jednostkowego sprawozdania finansowego Rank Progress S.A. oraz umowę na badanie skonsolidowanego sprawozdania finansowego Grupy Kapitałowej Rank Progress sporządzonych zgodnie z Ustawą o rachunkowości i Rozporządzeniem Ministra Finansów z dnia 19 lutego 2009 roku w sprawie informacji bieżących i okresowych przekazywanych przez emitentów papierów wartościowych oraz warunków uznawania za równoważne informacji wymaganych przepisami prawa państwa niebędącego państwem członkowskim za okres od 1 stycznia do 31 grudnia 2015 roku oraz wyrażenia o nich opinii oraz sporządzenia raportu z badania. Przedmiotowe prace, zgodnie z umową zostały wykonane w terminie do 17 marca 2016 roku.

Jednocześnie zawarta umowa zawiera zapis, iż spółka 4 Audyt Sp. z o.o. zobowiązuje się do dokonania przeglądu jednostkowego śródrocznego sprawozdania finansowego Rank Progress S.A. i śródrocznego skonsolidowanego sprawozdania finansowego Grupy Kapitałowej Rank Progress sporządzonego zgodnie z Ustawą o rachunkowości i Rozporządzeniem Ministra Finansów z dnia 19 lutego 2009 roku w sprawie informacji bieżących i okresowych przekazywanych przez emitentów papierów wartościowych oraz warunków uznawania za równoważne informacji wymaganych przepisami prawa państwa niebędącego państwem członkowskim, za okres od 1 stycznia do 30 czerwca 2015 roku i sporządzenia raportów z przeglądu. Zgodnie z umową przeglądy śródrocznego sprawozdania finansowego Rank Progress S.A. oraz skonsolidowanego śródrocznego skonsolidowanego sprawozdania finansowego Grupy Kapitałowej Rank Progress zostały wykonane do dnia 29 sierpnia 2015 r.



Wynagrodzenie podmiotu uprawnionego do badania sprawozdań finansowych za poprzedni rok obrotowy wyniosło:

**BADANIE ROCZNEGO SPRAWOZDANIA FINANSOWEGO**

- Audytor zobowiązał się do zbadania jednostkowego sprawozdania finansowego Emitenta za okres od 1 stycznia do 31 grudnia 2015 roku oraz wyrażenia o nim opinii oraz sporządzenia raportu z badania za cenę 28 000,00 PLN powiększoną o podatek od towarów i usług.
- Wynagrodzenie za zbadanie skonsolidowanego sprawozdania finansowego Grupy Kapitałowej za okres od 1 stycznia do 31 grudnia 2015 roku oraz wyrażenia o nim opinii oraz sporządzenia raportu z badania zostało ustalone w wysokości 29.000,00 PLN powiększone o podatek od towarów i usług.

**INNE USŁUGI POŚWIADCZAJĄCE, W TYM PRZEGLĄD SPRAWOZDANIA FINANSOWEGO**

- Za dokonanie przeglądu śródrocznego jednostkowego sprawozdania finansowego Emitenta sporządzonego za okres od 1 stycznia do 30 czerwca 2015 roku i sporządzenia raportu z przeglądu Audytor otrzymał wynagrodzenie netto w kwocie 18.000,00 zł powiększone o podatek od towarów i usług.
- Za dokonanie przeglądu skonsolidowanego śródrocznego sprawozdania finansowego Grupy Kapitałowej za okres od 1 stycznia do 30 czerwca 2015 roku i sporządzenia raportu z przeglądu Audytor otrzymał wynagrodzenie netto w kwocie 36.000,00 PLN powiększone o podatek od towarów i usług.
- Za dokonanie badania rocznych sprawozdań finansowych spółek zależnych: Progress IX Sp. z o.o., Rank Müller Jelenia Góra Sp. z o.o., Progress XXIII Sp. z o.o., Progress XI Sp. z o.o., Progress XIII Sp. z o.o., audytor, spółka 4 Audyt Sp. z o.o., otrzyma łączne wynagrodzenie w wysokości 40.000 PLN netto.

Audytor badający sprawozdania finansowe nie świadczył w roku 2015 usług doradztwa podatkowego.

**6.6. INFORMACJE O POSIADANYCH PRZEZ SPÓŁKĘ ODDZIAŁACH (ZAKŁADACH)**

Spółka nie posiadała oddziałów (zakładów) w okresie objętym sprawozdaniem finansowym.

**6.7. OPIS ZDARZEŃ ISTOTNIE WPŁYWAJĄCYCH NA DZIAŁALNOŚĆ EMITENTA JAKIE NASTĄPIŁY W ROKU OBROTOWYM, A TAKŻE PO JEGO ZAKOŃCZENIU, DO DNIA ZATWIERDZENIA SPRAWOZDANIA FINANSOWEGO**

Wszystkie zdarzenia, które były zdarzeniami istotnymi dla działalności Emitenta zostały opisane w punkcie 5.4. przedmiotowego sprawozdania.

W przypadku przygotowywanej inwestycji budowy centrum handlowego w Olsztynie, Wojewódzki Sąd Administracyjny uchylił pozwolenie na budowę. Emitent po otrzymaniu uzasadnienia wyroku, złożył skargę do Naczelnego Sądu Administracyjnego. W dniu 3 marca 2017 r. został ogłoszony wyrok Naczelnego Sądu Administracyjnego, który utrzymał uchylenie pozwolenia na budowę centrum handlowego w Olsztynie. W chwili obecnej prowadzone są negocjacje z Gminą Olsztyn w celu zmiany miejscowego planu zagospodarowania. Zarząd ocenia, że negocjacje zakończą się pozytywnie dla Grupy Kapitałowej, co będzie skutkowało jeszcze w tym roku otrzymaniem pozwolenia na budowę centrum handlowego w Olsztynie. Tym samym inwestycja budowy centrum handlowego w Olsztynie rozpoczęłaby się jeszcze w bieżącym roku.

Do dnia zatwierdzenia sprawozdania finansowego nie nastąpiły inne istotne zdarzenia mogące mieć wpływ na działalność Emitenta.

**6.8. WSKAŹNIKI FINANSOWE**

Zarząd Spółki Rank Progress na bieżąco analizuje i aktualizuje strukturę finansowania, tak aby zapewnić optymalny i bezpieczny model wykorzystywania zasobów finansowych. Spółka umiejętnie wykorzystuje źródła zewnętrzne do współfinansowania inwestycji. Do tego celu wykorzystuje przede wszystkim kredyty bankowe, pożyczki udzielane przez jednostki zależne oraz dywidendy. Każdy projekt inwestycyjny prowadzony jest w ramach spółki celowej, tak aby zachować przejrzystość i bezpieczeństwo inwestycji.

W 2016 roku działalność Spółki uległa pogorszeniu na wszystkich poziomach rentowności w porównaniu do roku 2015. Wszystkie wskaźniki rentowności zanotowały ujemne wartości. Spadek rentowności wynikał przede wszystkim z mniejszych przychodów ze sprzedaży oraz mniejszych otrzymanych dywidend w porównaniu do poprzedniego roku.

Wskaźniki rentowności przedstawiają się następująco:

Wskaźnik	Opis	2016	2015
Rentowność operacyjna sprzedaży	$\frac{\text{Zysk na działalności operacyjnej}}{\text{Przychody ze sprzedaży}}$	-61,1%	-1,0%



## SPRAWOZDANIE Z DZIAŁALNOŚCI ZA ROK ZAKOŃCZONY 31 GRUDNIA 2016 ROKU

Rentowność netto sprzedaży	$\frac{\text{Zysk netto}}{\text{Przychody ze sprzedaży}}$	-415,8%	-119,2%
Rentowność na kapitale własnym (ROE)	$\frac{\text{Zysk netto}}{\text{Kapitał własny}}$	-34,4%	-12,7%
Rentowność na aktywach (ROA)	$\frac{\text{Zysk netto}}{\text{Suma aktywów}}$	-4,8%	-2,4%

W 2016 roku zanotowano znaczącą poprawę wskaźników płynności. Wskaźnik płynności bieżącej wzrósł do 1,7, który uznawany jest za bezpieczny. Było to spowodowane wykupieniem wyemitowanych obligacji serii D, które w bilansie ujmowane były jako zobowiązania krótkoterminowe i zastąpienie tego źródła finansowania częściowo kredytem długoterminowym. Wskaźnik poziomu płynności szybkiej mimo poprawy, znajduje się na niskim poziomie, lecz jest to jednak charakterystyczne dla branży deweloperskiej, gdzie poziom zapasów ma zazwyczaj wysoki udział w aktywach obrotowych.

Wskaźniki płynności przedstawiają się następująco:

Wskaźnik	Opis	2016	2015
Wskaźnik płynności bieżącej	$\frac{\text{Aktywa obrotowe}}{\text{Zobowiązania krótkoterminowe}}$	1,7	1,0
Wskaźnik płynności szybkiej	$\frac{\text{Aktywa obrotowe} - \text{Zapasy}}{\text{Zobowiązania krótkoterminowe}}$	0,6	0,3

Wskaźnik zadłużenia wzrósł w roku 2016. Obecnie Spółka w 85% finansuje działalność kapitałem obcym, co wydaje się wartością bardzo wysoką, jednakże w strukturze zobowiązań, aż 80% stanowią zobowiązania wobec jednostek powiązanych, głównie z tytułu otrzymanych pożyczek od jednostek zależnych. Strata netto, a tym samym spadek kapitału własnego spowodował obniżkę wskaźnika pokrycia kapitałów własnych. Spółka w dalszym ciągu utrzymuje bezpieczną strukturę zobowiązań, ze znaczącym udziałem zobowiązań długoterminowych w stosunku do krótkoterminowych. W roku 2016, struktura zadłużenia odznaczająca się kilkukrotną przewagą zobowiązań długoterminowych nad krótkoterminowymi jeszcze się poprawiła.

Wskaźniki zadłużenia przedstawiają się następująco:

Wskaźnik	Opis	2016	2015
Wskaźnik zadłużenia ogółem	$\frac{\text{Zobowiązania ogółem}}{\text{Suma aktywów}}$	0,85	0,80
Pokrycie aktywów trwałych kapitałem własnym	$\frac{\text{Kapitał własny}}{\text{Aktywa trwałe}}$	0,18	0,24
Struktura zadłużenia	$\frac{\text{Zobowiązania długoterminowe}}{\text{Zobowiązania krótkoterminowe}}$	5,5	2,7

### 6.9. INFORMACJE O INSTRUMENTACH FINANSOWYCH

Spółka nie zawiera transakcji, które wymagałyby zastosowania rachunkowości zabezpieczeń jak i nie dokonuje zabezpieczeń obecnych jak i przyszłych transakcji za pomocą pochodnych instrumentów finansowych, wobec których zamierzałyby zastosować rachunkowość zabezpieczeń.

Spółka w szerokim zakresie korzysta z finansowania zewnętrznego o zmiennym oprocentowaniu w celu finansowania poszczególnych przedsięwzięć, w tym od jednostek powiązanych, jak i korzysta z możliwości finansowania swoich produktów poprzez przyszłego nabywcę produktu w celu ograniczenia zaangażowania środków własnych jak i osiągnięcia wymiernych korzyści z zastosowania dźwigni finansowej.

Zewnętrzne finansowanie pochodzi głównie ze współpracujących banków i jego oprocentowanie jest oparte w większości o zmienną stopę procentową WIBOR 3M, EURIBOR1M lub EURIBOR 3M w zależności od rodzaju waluty kredytu. Celem Spółki jest zaspokojenie zobowiązań wynikających z kredytu jak i ograniczenie ryzyka wynikającego ze zmiennego kursu złotówki wobec EURO, w którym denominowane są niektóre przychody Spółki. Ryzyko stóp procentowych jest na bieżąco monitorowane.





Klientami Grupy są w większości renomowane firmy, w tym firmy posiadające wieloletnie doświadczenie w branży handlowej na rynku polskim i zagranicznym. Dodatkowo, w celu ograniczenia ryzyka kredytowego, Spółka stosuje na szeroką skalę instrumenty zabezpieczające np. w postaci zadatków, gwarancji bankowych jak i depozytów gwarancyjnych.

Stopy procentowe są regularnie monitorowane przez Spółkę. Grupa zabezpiecza ryzyko odsetkowe przy większości kredytów inwestycyjnych zaciągniętych przez Grupę stosując instrumenty typu IRS (Interest Rate Swap), które zamieniają zmienną stopę na stałą stopę procentową. W przypadku oczekiwanych niekorzystnych zmian stóp procentowych Spółka nadal będzie korzystała z odpowiednich instrumentów w celu zapobieżenia zwiększenia kosztów finansowych i ewentualnego naruszenia zapisów umownych.

Na bieżąco monitorowane są przepływy finansowe. W celu zabezpieczenia środków pieniężnych na planowane inwestycje i wydatki, Spółka projektuje swoje przyszłe przepływy finansowe w celu określenia zapotrzebowania na środki pieniężne w danym momencie i ich zabezpieczenie. Polityka zarządzania przepływami pieniężnymi obejmuje m. in. wykorzystywanie zewnętrznych źródeł finansowania w postaci kredytów krótkoterminowych oraz pożyczek, jak i sterowanie terminami poszczególnych transakcji zakupu i sprzedaży nieruchomości.

#### 6.10. AKTUALNA I PRZEWIDYWANA SYTUACJA FINANSOWA EMITENTA

Poniżej przedstawiono wybrane dane finansowe pochodzące ze sprawozdania finansowego Spółki charakteryzujące sytuację majątkową i finansową jednostki.

Pozycja sprawozdania finansowego	2016	2015	zmiana	zmiana
	tys. PLN	tys. PLN	tys. PLN	%
Przychody ze sprzedaży	8 966	15 559	-6 593	-42,4
Koszty sprzedanych produktów, towarów i materiałów	1 617	2 565	-948	-37,0
Zysk brutto na sprzedaży	7 349	12 994	-5 645	-43,4
Koszty ogólne Zarządu	12 883	14 974	-2 091	-14,0
Zysk/Strata na sprzedaży	-5 534	-1 979	--3 564	-180,1
Pozostałe przychody operacyjne	122	6 796	-6 674	-98,2
Pozostałe koszty operacyjne	64	4 977	-4 913	-98,7
Zysk/Strata na działalności operacyjnej	-5 476	-160	-5 316	-3 322,5
Przychody finansowe	11 513	31 556	-20 043	-63,5
Koszty finansowe	43 020	58 500	-15 480	-26,5
Zysk/Strata netto	-37 278	-18 546	-18 732	-101,0
Zysk/Strata brutto	-36 983	-27 104	-9 879	-36,4

Przychody ze sprzedaży spadły w porównaniu do poprzedniego roku o 42% do kwoty 9,0 mln PLN. Było to spowodowane brakiem przychodów ze sprzedaży towarów i materiałów, praktycznym brakiem przychodów z usług zastępstwa inwestorskiego oraz znaczącym spadkiem przychodów z usług doradztwa przy komercjalizacji obiektów. Obecnie największy udział w przychodach ze sprzedaży stanowiły przychody uzyskiwane z tytułu poręczeń i gwarancji udzielanych w imieniu jednostek zależnych oraz przychody z tytułu zarządzania nieruchomościami. Razem te dwa segmenty odpowiadały za 78% przychodów ze sprzedaży.

Proporcjonalnie do spadku przychodów obniżył się również zysk brutto na sprzedaży, który wyniósł 7,3 mln PLN. Spółce udało się obniżyć koszty ogólnego zarządu o 14% w skali roku. Nie udało się jednak zapobiec pogłębieniu straty na sprzedaży. Mniejsza ilość realizowanych inwestycji w roku 2016 wpłynęła na niedobór pokrycia kosztów stałych funkcjonowania Spółki.

W Spółce praktycznie nie wystąpiły w roku 2016 pozostałe przychody i koszty operacyjne.

Przychody finansowe zmniejszyły się o 63% do kwoty 11,5 mln PLN. Spadek wynikał z braku otrzymanych dywidend i udziałów w zyskach jednostek zależnych.

Koszty finansowe zmniejszyły się o 26% do kwoty 43,0 mln PLN. Spadek wynikał przede wszystkim z mniejszych odpisów aktualizujących wartość udziałów w jednostkach zależnych.

Pozycja sprawozdania finansowego	2016	2015	Zmiana	Zmiana
	tys. zł	tys. zł	tys. zł	%
Rzeczowe aktywa trwałe i wnip	1 194	1 385	-191	-13,8
Inwestycje długoterminowe	562 634	575 294	-12 660	-2,2
Długoterminowe rozliczenia międzyokresowe	42 651	41 995	+656	+1,6
Aktywa obrotowe	173 204	159 820	+13 384	+8,4
Kapitał własny	108 315	145 594	-37 279	-25,6
Rezerwy	8 170	7 169	+1 001	+14,0
Zobowiązania długoterminowe	561 968	457 585	+104 383	+22,8
Zobowiązania krótkoterminowe i RMB	101 453	168 370	-66 917	-39,7
Suma bilansowa	779 906	778 718	+1 188	+0,2



Największą pozycję w strukturze aktywów stanowią inwestycje długoterminowe, których udział w aktywach ogółem wynosi 72%. Podobnie wysoki udział notowany był w latach poprzednich. W wartościach bezwzględnych inwestycje długoterminowe zmniejszyły się jednak o 12,7 mln PLN, czyli o 2,2%. Największymi elementami inwestycji długoterminowych są udziały w jednostkach powiązanych na łączną kwotę 451,1 mln PLN oraz pożyczki udzielone jednostkom powiązanim na łączną kwotę 84,3 mln PLN.

Na długoterminowe rozliczenia międzyokresowe składają się wyłącznie aktywa na podatek odroczony, które to aktywa praktycznie nie zmieniły się w porównaniu do poprzedniego roku.

Dominującym składnikiem aktywów obrotowych są zapasy towarów oraz należności krótkoterminowe. Suma aktywów obrotowych wzrosła w porównaniu do roku 2015 o 8% i wyniosła 173,2 mln PLN. Stan zapasów praktycznie nie uległ zmianie w porównaniu do roku poprzedniego i wynosił 116,6 mln PLN. Wzrosły natomiast należności krótkoterminowe z 43,3 mln PLN do 53,1 mln PLN. Wzrost ten wynikał przede wszystkim ze wzrostu należności z tytułu sprzedaży udziałów w jednostkach powiązanych.

Kapitał własny zmniejszył się w 2016 roku o 37,3 mln PLN, czyli o 26%. Było to spowodowane wystąpieniem straty netto.

Stan rezerw zwiększył się jedynie o 1,0 mln PLN do kwoty 8,2 mln PLN. Wzrost ten wynikał przede wszystkim ze wzrostu rezerwy z tytułu odroczonego podatku dochodowego, która też była dominującym składnikiem stanu rezerw.

Zobowiązania długoterminowe wzrosły o 104,4 mln PLN, czyli o 23% i w dalszym ciągu stanowiły największą pozycję w strukturze pasywów. Ich udział wzrósł do 72% wartości pasywów ogółem. Zobowiązania długoterminowe składały się wyłącznie z pożyczek otrzymanych od jednostek zależnych na łączną kwotę 487,6 mln PLN oraz kredytu nieodnawialnego w kwocie 74,3 mln PLN.

Wartość zobowiązań krótkoterminowych spadła o 40%, czyli o 66,9 mln PLN. Obniżenie się zobowiązań krótkoterminowych spowodowane było wyłącznie wykupieniem wyemitowanych obligacji serii D z uwagi na przypadający w roku 2016 termin ich wykupu. Obecnie największy udział w zobowiązaniach krótkoterminowych mają pożyczki otrzymane od jednostek powiązanych na łączną kwotę 44,4 mln PLN oraz kredyt nieodnawialny w kwocie 35,3 mln PLN.

Wybrane wskaźniki charakteryzujące stan majątkowy oraz działalność jednostki w roku 2016 i 2015:

Wybrane wskaźniki	2016	2015
Zyskowość sprzedaży	-62%	-13%
Zyskowość netto	-416%	-119%
Rentowność kapitału własnego	-35%	-13%
Stopa zadłużenia	85%	80%
Płynność bieżąca	1,7	1,0

Rok 2016 przyniósł pogorszenie wyniku finansowego Spółki. Pojawiła się ujemna rentowność na wszystkich poziomach wyników Spółki. Przychody ze sprzedaży spadły o 42%, co było wynikiem mniejszej skali inwestycji prowadzonych przez Grupę w roku 2016. Na pojawienie się wysokiej straty netto miał wpływ brak dywidend ze spółek zależnych. W przyszłości to właśnie dywidendy otrzymywane ze spółek zależnych, a uzyskiwane po transakcjach sprzedaży wybranych, funkcjonujących obiektów inwestycyjnych, powinny stać się znaczącym źródłem przychodów i zysków. W roku 2017 Emitent nie planuje pozyskania kwot z tytułu dywidend od jednostek zależnych, ale nie wyklucza, że podobne wpływy mogą pojawić się w latach następnych w wyniku dystrybucji zysku osiągniętego w wyniku transakcji sprzedaży nieruchomości przez poszczególne podmioty. Ze względu na mniejszy zakres inwestycji prowadzonych przez jednostki zależne oraz planowane transakcje sprzedaży istniejących obiektów, Emitent również spodziewa się niższych wpływów z tytułu sprzedaży usług do spółek zależnych w roku, aczkolwiek nie wyklucza wyższych wpływów z tego tytułu w latach następnych. Obecna sytuacja płynnościowa została omówiona przez Emitenta w punkcie 5.8 niniejszego sprawozdania, gdzie wskazano, w jaki sposób przedłużający się proces sprzedaży wybranych nieruchomości handlowych należących do Grupy Kapitałowej wpływa na obecną sytuację płynnościową Emitenta jak i Grupy; opisano również w tym punkcie czynności podjęte przez Emitenta w celu jej utrzymania płynności do momentu dokonania sprzedaży nieruchomości. W latach następnych płynność Emitenta będzie w głównej mierze, tak jak dotychczas, zależała od systematyczności i intensywności prowadzenia procesów inwestycyjnych w nowe nieruchomości handlowe, a przede wszystkim od powodzenia procesu sprzedaży tych nieruchomości.

W przyszłości Grupa planuje, że inwestycje mieszkaniowe oraz logistyczne, które mogą stać się jednym z jej istotnych przedmiotów działalności. Przede wszystkim Grupa prowadzi prace przygotowawcze polegające na budowie osiedla mieszkaniowego Marina Park we Wrocławiu. Najprawdopodobniej inwestycja będzie realizowana wspólnie z partnerem, z którym prowadzone są negocjacje warunków umowy o współpracy. Rozpoczęcie inwestycji uzależnione jest od uzyskania pozwolenia na budowę, wg szacunków Emitenta mogłoby nastąpić w I półroczu 2018 roku. Czas realizacji inwestycji podzielonej na kilka etapów będzie obejmował okres około 10 lat. łącznie powstanie ok. 135 tys. m<sup>2</sup> powierzchni użytkowej mieszkań oraz około 17 tys. m<sup>2</sup> powierzchni handlowo-usługowej. Całkowity koszt inwestycji szacowany jest na około 767 mln PLN.



W latach przyszłych, Grupa Kapitałowa nadal zamierza realizować swoją dotychczasową strategię inwestycyjną. Jednostka dominująca podejmuje działania w celu realizowania wysoko rentownych krótkoterminowych projektów inwestycyjnych wraz ze swoimi klientami biznesowymi, które zapewniają wprawdzie jednorazowe wpływy środków, ale o znacznej wielkości, które będą przeznaczane na dalsze inwestycje prowadzone w ramach spółek celowych jako wkład własny. Natomiast spółki celowe będą realizowały budowy, a następnie zarządzały długoterminowymi inwestycjami w nieruchomości tj. centrami i galeriami handlowymi.

Emitent ma nadzieję, że w przyszłości do dalszej współpracy w zakresie realizacji obiektów handlowych oraz innych projektów inwestycyjnych uda mu się pozyskać także nowych partnerów finansowych, dzięki czemu będzie mógł zapewnić dodatkowe środki na zabezpieczenie nieruchomości i jako wkład własny w planowanych inwestycjach w centra i galerie handlowe, które Grupa Kapitałowa zatrzyma we własnym portfelu. Dodatkowo, Emitent w bieżącym roku przede wszystkim skupi się na sprzedaży istniejących obiektów handlowych należących do spółek zależnych, nadzorowaniu inwestycji prowadzonych przez spółki celowe i będzie świadczył im usługi zastępstwa inwestorskiego, doradztwa w zakresie wynajmu powierzchni handlowej oraz inne usługi doradcze. W celu zapewnienia powodzenia planu inwestycyjnego, Zarząd Emitenta czyni usilne starania w celu sprzedania wybranych nieruchomości należących do Grupy Kapitałowej. Ich sprzedaż umożliwi pozyskanie środków finansowych na wkład własny do planowanych inwestycji.

### **6.11. WSKAZANIE POSTĘPOWAŃ TOCZĄCYCH SIĘ PRZED SĄDEM, ORGANEM WŁAŚCIWYM DLA POSTĘPOWANIA ARBITRAŻOWEGO LUB ORGANEM ADMINISTRACJI PUBLICZNEJ**

W zakresie postępowań dotyczących zobowiązań lub wierzytelności Emitenta lub jednostki od niego zależnej, których wartość odrębnie lub łącznie wynosi co najmniej 10% kapitałów własnych Emitenta, na dzień sporządzenia niniejszego sprawozdania toczyły się następujące sprawy:

#### **E.F. Progress V sp. z o.o. – “przewalutowanie”**

W roku 2011 rozliczenia podatku CIT za rok 2009 spółki zależnej od Emitenta E.F. Progress V Sp. z o.o. podlegały kontroli przeprowadzonej przez Urząd Kontroli Skarbowej we Wrocławiu, który stwierdził iż zastąpienie kredytu budowlanego w PLN służącego budowie Galerii Twierdza w Kłodzku przez kredyt inwestycyjny w EUR nastąpiło na podstawie powszechnie rozumianego przewalutowania (tj. zmiany waluty kredytu). Spółka zależna nie zgodziła się ze stanowiskiem UKS, przede wszystkim opierając się na treści umowy z bankiem, gdzie wskazano, że nastąpiła spłata kredytu w PLN (a konsekwencji nie mogło dojść do powszechnie rozumianego przewalutowania) oraz na fakcie zawarcia kontraktu terminowego typu forward na sprzedaż waluty EUR otrzymanej z uzyskanego kredytu inwestycyjnego, w wyniku realizacji którego, spółka otrzymała środki w PLN, które posłużyły spłacie kredytu budowlanego w PLN. Argumenty przedstawione przez spółkę zależną w postępowaniu przed organami skarbowymi zostały wpiery odrzucone przez UKS a następnie przez Dyrektora Izby Skarbowej, wobec czego spółka zależna zaskarżyła w grudniu 2012 r. decyzję Dyrektora Izby Skarbowej do Wojewódzkiego Sądu Administracyjnego we Wrocławiu. W listopadzie 2012 r., po otrzymaniu wykonywalnej decyzji Dyrektora Izby Skarbowej, spółka zależna uregulowała zaległość podatkową za rok 2009 w wysokości 640 tys. PLN plus odsetki.

W dniu 6 listopada 2013 roku WSA we Wrocławiu wydał wyrok, w którym sąd uwzględnił skargę spółki zależnej i uchylił decyzję Izby Skarbowej oraz stwierdził, iż decyzja nie podlega wykonaniu. W ustnym uzasadnieniu motywów rozstrzygnięcia sąd wskazał, iż organ podatkowy w sposób wadliwy przeprowadził postępowanie dowodowe w sprawie. W szczególności sąd wskazał, iż organ nie uwzględnił dowodów składanych przez spółkę zależną, opierając swoje rozstrzygnięcie na wybiórczym materiale dowodowym. Pisemne uzasadnienie wyroku WSA we Wrocławiu spółka zależna otrzymała dnia 14 stycznia 2014 roku. W uzasadnieniu tym sąd powtórzył tezy przywołane w ustnym uzasadnieniu.

Dyrektor Izby Skarbowej złożył, dnia 21 stycznia 2014 roku, skargę kasacyjną. W swojej skardze organ wskazał, że zaskarżony wyrok nie odpowiada prawu, ponieważ WSA we Wrocławiu nieprawidłowo ustalił istotę sporu – WSA wskazał mianowicie, że należy ustalić, czy doszło do sprzedaży waluty, bowiem organ nie udowodnił że nie doszło do sprzedaży waluty, lecz doszło do przewalutowania. Zdaniem zaś organu podatkowego, w sprawie nie doszło do sprzedaży waluty, więc rozważania Sądu, wskazujące, że do sprzedaży mogło dojść, są bezprzedmiotowe. Organ nie odniósł się więc w skardze kasacyjnej do meritum sporu, a stwierdził tylko, że Sąd nie zrozumiał o co chodzi w sprawie.

W dniu 25 sierpnia 2016 roku Naczelny Sąd Administracyjny oddalił złożoną przez Dyrektora Izby Skarbowej we Wrocławiu skargę kasacyjną. W uzasadnieniu wyroku Naczelny Sąd Administracyjny wskazał, że wyrok WSA we Wrocławiu odpowiada prawu, ponieważ w sprawie nie został przez Dyrektora Izby Skarbowej we Wrocławiu wyczerpująco zebrany i rozpatrzony zebrany materiał dowodowy. Zdaniem Naczelnego Sądu Administracyjnego z zebranego materiału dowodowego bynajmniej nie wynika teza stawiana przez Dyrektora Izby Skarbowej we Wrocławiu. Naczelny Sąd Administracyjny wskazał bowiem, że WSA we Wrocławiu zasadnie wskazał w swoim wyroku na uchybienia procesowe Dyrektora Izby Skarbowej we Wrocławiu, ponieważ zgromadzony w sprawie materiał dowodowy jest niepełny, przez co nie pozwala na formułowanie jednoznacznych wniosków co do charakteru prowadzonych operacji finansowych oraz ich prawnopodatkowych skutków. Dlatego też WSA we Wrocławiu, zdaniem Naczelnego Sądu Administracyjnego, dostrzegając ww. wątpliwości, zasadnie nakazał Dyrektorowi Izby Skarbowej we Wrocławiu uzupełnienie materiału dowodowego, poprzez przeprowadzenie uzupełniającego postępowania dowodowego, a następnie dokonanie pełnej oceny zgromadzonego w sprawie materiału dowodowego i wyjaśnienie wszelkich wątpliwości.



Jednocześnie Naczelny Sąd Administracyjny wskazał, że odnoszenie się do meritum sprawy jest przedwczesne, z uwagi na błędy proceduralne prowadzonego przez Dyrektora Izby Skarbowej we Wrocławiu postępowania podatkowego.

W wyniku oddalenia skargi kasacyjnej przez Naczelny Sąd Administracyjny, sprawa Spółki zależnej wróciła do Dyrektora Izby Skarbowej we Wrocławiu, który miał obowiązek przeprowadzenia postępowania podatkowego, a także wzięcia pod uwagę wytycznych WSA we Wrocławiu, tj. miał obowiązek wzięcia pod uwagę dowodów przedstawionych w toku postępowania podatkowego przez Spółkę zależną, a także oparcia swojego rozstrzygnięcia na pełnym materialnie dowodowym. Dyrektor Izby Skarbowej we Wrocławiu w dniu 30 stycznia 2017 roku wydał decyzję, w której uchylił w całości decyzję Dyrektora Urzędu Kontroli Skarbowej we Wrocławiu i przekazał sprawę do ponownego rozpatrzenia przez ten organ. W swojej decyzji Dyrektor Izby Skarbowej we Wrocławiu wskazał, że w sprawie nie został ustalony faktyczny przebieg zdarzeń, jaki miał miejsce w badanym okresie pomiędzy Spółką zależną a Bankiem, stąd w sprawie wymagane jest przeprowadzenie postępowania dowodowego w znacznej części, w szczególności przeprowadzenie dowodu z przesłuchania świadków, czy też powołanie biegłego z zakresu instrumentów finansowych.

Wobec powyższego, Dyrektor Izby Skarbowej we Wrocławiu uznał, że zasadne jest przekazanie sprawy do ponownego rozpatrzenia przez organ podatkowy, ponieważ przeprowadzenie uzupełniającego postępowania dowodowego w całości przez Dyrektora Izby Skarbowej we Wrocławiu naruszałoby zasadę dwuinstancyjności.

Zarząd Emitenta wskazuje, że obecnie sprawa jest ponownie rozpoznawana przez organ podatkowy, który zgodnie z wiedzą Emitenta nie dokonał jeszcze żadnych czynności w ramach prowadzonego postępowania podatkowego.

Wobec pozytywnego zakończenia postępowania sądowo-administracyjnego, a także decyzji Dyrektora Izby Skarbowej, Zarząd Emitenta negatywnie odnosi się do możliwości ponownego wydania przez Dyrektora Urzędu Kontroli Skarbowej we Wrocławiu decyzji, w której Dyrektor Urzędu Kontroli Skarbowej we Wrocławiu ponowiłby swoje wcześniejsze stanowisko w sprawie i uznałby dokonaną przez Spółkę zależną transakcję za przewalutowanie. Zarząd Emitenta wskazuje bowiem, że materiał dowodowy możliwy do zgromadzenia w sprawie, w tym dowody wnioskowane przez Spółkę zależną, których przeprowadzenia odmówił organ podatkowy (a które obecnie powinien przeprowadzić), wyraźnie wskazuje, że w sprawie nie doszło do przewalutowania, a tylko zawarcia kontraktu terminowego typu forward na sprzedaż waluty EUR otrzymanej z uzyskanego kredytu inwestycyjnego.

Jednocześnie, w przedmiotowej sprawie, ryzyko dla spółki zależnej nie występuje, bowiem uiszcza ona już całość potencjalnej zaległości wraz z odsetkami.

### **Rank Progress S.A. – „przewalutowanie”**

Dodatkowo Emitent wskazuje, że podobna transakcja zastąpienia kredytu budowlanego w PLN zaciągniętego przez Emitenta i służącego budowie Galerii Piastów w Legnicy przez kredyt inwestycyjny w EUR przy wykorzystaniu kontraktów terminowych typu forward na sprzedaż waluty EUR miała miejsce w roku 2009. Rozliczenie dla celów podatku CIT transakcji zastąpienia kredytu budowlanego przez kredyt inwestycyjny zostało przeprowadzone tak samo jak w przypadku wyżej wymienionej spółki zależnej.

W grudniu 2012 r. UKS we Wrocławiu wszczął u Emitenta m.in. kontrolę rozliczenia podatku CIT za rok 2009. W lutym 2013 r. Emitent otrzymał protokół z kontroli UKS, który wyrażał stanowisko kontrolujących tożsame do stanowiska wyrażonego w przypadku kontroli wyżej wspomnianej spółki zależnej EF Progress V. Emitent w lutym 2013 r. złożył zastrzeżenia do protokołu UKS. Emitent nie zgodził się ze stanowiskiem UKS, przede wszystkim opierając się na treści umowy z bankiem, gdzie wskazano, że nastąpiła spłata kredytu w PLN (a konsekwencji nie mogło dojść do powszechnie rozumianego przewalutowania) oraz na fakcie zawarcia kontraktu terminowego typu forward na sprzedaż waluty EUR otrzymanej z uzyskanego kredytu inwestycyjnego, w wyniku realizacji którego, spółka otrzymała środki w PLN, które posłużyły spłacie kredytu budowlanego w PLN. Dodatkowo Emitent nie zgodził się ze stanowiskiem organu, który zakwestionował sposób rozliczenia przez Emitenta dofinansowania dla kontrahenta wynajmującego lokal w Galerii Piastów. Organ wskazał bowiem, iż dofinansowanie udzielone Kontrahentowi powinno zwiększać wartość początkową środka trwałego (tj. Galerii), z czym Emitent się nie zgadza. Argumenty przedstawione przez spółkę w postępowaniu przed organami skarbowymi zostały odrzucone przez UKS wobec czego Emitent wniósł odwołanie od tej decyzji w lipcu 2013 roku.

W dniu 20 listopada 2013 roku Dyrektor Izby Skarbowej we Wrocławiu wydał decyzję utrzymującą w mocy decyzję UKS, w której stwierdził, iż uwzględniając materiał dowodowy zgromadzony w postępowaniu, po rozpoznaniu stanu faktycznego i prawnego sprawy, nie znalazł podstaw do zmiany stanowiska i określił zobowiązanie podatkowe w wysokości ok. 5 mln PLN.

Zdaniem organu podatkowego, w sprawie doszło do przewalutowania kredytu, a nie do sprzedaży waluty. Tym samym – w opinii organu podatkowego, UKS zasadnie nie uznał kosztów poniesionych przez Emitenta różnic kursowych z tytułu sprzedaży waluty za koszty uzyskania przychodów. Organ podatkowy stwierdził również, iż wydatki poczynione na dofinansowanie najemcy lokalu w Galerii Piastów powinny zwiększać wartość początkową budynku, mimo iż jak wskazywał Emitent w swoich poprzednich pismach w sprawie, nie można dokładnie wskazać, na co została przeznaczona kwota dofinansowania wypłacona najemcy. Emitent nie zgodził się z rozstrzygnięciem organu podatkowego i wniósł, dnia 7 stycznia 2014 roku, skargę do Wojewódzkiego Sądu Administracyjnego we Wrocławiu.

Jednocześnie, wobec uzyskania przymiotu ostateczności przez decyzję organu podatkowego, Naczelnik Dolnośląskiego Urzędu Skarbowego, działając jako organ egzekucyjny, wszczął u Emitenta egzekucję mającą na celu przymusową zapłatę



podatku. Mianowicie, pod koniec grudnia 2013 roku organ egzekucyjny zawiadomił Emitenta o zablokowaniu jego rachunków bankowych i przeprowadził czynności egzekucyjne, ściągając z rachunku bankowego ponad 408 tysięcy PLN.

Dnia 27 czerwca 2014 roku Wojewódzki Sąd Administracyjny we Wrocławiu wydał wyrok (sygn. akt I SA/Wr 261/14) w którym uchylił decyzję Dyrektora Izby Skarbowej we Wrocławiu i uznał, że ww. decyzja nie podlega wykonaniu. W pisemnym uzasadnieniu motywów rozstrzygnięcia WSA we Wrocławiu wskazał, iż organ podatkowy w sposób wadliwy przeprowadził postępowanie dowodowe w sprawie. W szczególności sąd wskazał, iż organ podatkowy nie przesłuchał świadków, ani nie uwzględnił dowodów składanych przez Emitenta, pomimo, że miał taki obowiązek ze względu na zasadę czynnego udziału strony w postępowaniu. Tym samym organ podatkowy oparł swoje rozstrzygnięcie na wybiórczym materiale dowodowym.

Dyrektor Izby Skarbowej we Wrocławiu wniósł, dnia 12 września 2014 roku, skargę kasacyjną od przedmiotowego wyroku. W swojej skardze Dyrektor Izby Skarbowej we Wrocławiu wskazał, że zaskarżony wyrok nie odpowiada prawu, ponieważ zgromadzony przez organ materiał dowodowy jest kompletny i wyraźnie wskazuje, że w sprawie wystąpiło przewalutowanie udzielonego Emitentowi kredytu.

Należy wskazać, że skarga kasacyjna Dyrektora Izby Skarbowej była co do zasady powtórzeniem argumentów przedstawianych przez Dyrektora Izby Skarbowej w toku postępowania administracyjnego, z tą różnicą, że Dyrektor Izby Skarbowej przedstawił, na potwierdzenie swoich argumentów, nowy dowód w sprawie, co zdaniem Emitenta, na tym etapie postępowania sądowo-administracyjnego, było niedopuszczalne. Emitent również wniósł skargę kasacyjną w przedmiotowej sprawie. W swojej skardze Emitent wniósł o uchylenie zaskarżonego wyroku WSA we Wrocławiu z uwagi na brak jednoznacznego wskazania przez WSA we Wrocławiu wszystkich uchybień Dyrektora Izby Skarbowej, w szczególności tych dotyczących niewłaściwego zakwalifikowania przez Emitenta wydatków poczynionych na dofinansowanie najemcy lokalu w Galerii Piastów (zdaniem Dyrektora Izby Skarbowej we Wrocławiu, powinny one zwiększać wartość początkową budynku, natomiast zdaniem Emitenta powinny być zaliczone bezpośrednio w ciężar kosztów uzyskania przychodów).

W dniu 25 sierpnia 2016 roku Naczelny Sąd Administracyjny oddalił złożone przez Emitenta i Dyrektora Izby Skarbowej we Wrocławiu skargi kasacyjne. W uzasadnieniu wyroku Naczelny Sąd Administracyjny wskazał, że wyrok WSA we Wrocławiu odpowiada prawu, ponieważ w sprawie nie został przez Dyrektora Izby Skarbowej we Wrocławiu wyczerpująco zebrany i rozpatrzony zebrany materiał dowodowy. Zdaniem Naczelnego Sądu Administracyjnego z zebranego materiału dowodowego bynajmniej nie wynika teza stawiana przez Dyrektora Izby Skarbowej we Wrocławiu. Naczelny Sąd Administracyjny wskazał bowiem, że WSA we Wrocławiu zasadnie wskazał w swoim wyroku na uchybienia procesowe Dyrektora Izby Skarbowej we Wrocławiu, ponieważ zgromadzony w sprawie materiał dowodowy jest niepełny, przez co nie pozwala na formułowanie jednoznacznych wniosków co do charakteru prowadzonych operacji finansowych oraz ich prawnopodatkowych skutków. Dlatego też WSA we Wrocławiu, zdaniem Naczelnego Sądu Administracyjnego, dostrzegając ww. wątpliwości, zasadnie nakazał Dyrektorowi Izby Skarbowej we Wrocławiu uzupełnienie materiału dowodowego, poprzez przeprowadzenie uzupełniającego postępowania dowodowego, a następnie dokonanie pełnej oceny zgromadzonego w sprawie materiału dowodowego i wyjaśnienie wszelkich wątpliwości. Jednocześnie Naczelny Sąd Administracyjny wskazał, że odnoszenie się do meritum sprawy jest przedwczesne, z uwagi na błędy proceduralne prowadzonego przez Dyrektora Izby Skarbowej we Wrocławiu postępowania podatkowego.

Dodatkowo, Naczelny Sąd Administracyjny wskazał, że zasadne jest twierdzenie WSA we Wrocławiu dotyczące wydatków na dofinansowanie, ponieważ wydatki te podwyższają wartość początkową Galerii Piastów, co w opinii Naczelnego Sądu Administracyjnego, wynika z treści umowy dotyczącej dofinansowania. Jak bowiem wskazał Naczelny Sąd Administracyjny, z ustaleń organów podatkowych wynika, że najemca prowadził prace wykończeniowe budynku (tj. Galerii Piastów) oraz że wykonane prace dotyczyły instalacji i urządzeń stałych, stanowiących części składowe budynku, a także elementów konstrukcyjnych budynku. Dodatkowo, Naczelny Sąd Administracyjny stwierdził, nakłady poczynione na budynek zostały sprzedane Emitentowi, co dokumentuje faktura VAT wystawiona przez najemcę.

W wyniku oddalenia skarg kasacyjnych przez Naczelny Sąd Administracyjny, sprawa Emitenta wróciła do Dyrektora Izby Skarbowej we Wrocławiu, który miał obowiązek przeprowadzenia postępowania podatkowego i wzięcia pod uwagę wytycznych WSA we Wrocławiu, tj. miał obowiązek wzięcia pod uwagę dowodów przedstawionych w toku postępowania podatkowego przez Emitenta, a także oparcia swojego rozstrzygnięcia na pełnym materiale dowodowym.

Dyrektor Izby Skarbowej we Wrocławiu w dniu 22 grudnia 2016 roku wydał decyzję, w której uchylił w całości decyzję Dyrektora Urzędu Kontroli Skarbowej we Wrocławiu i przekazał sprawę do ponownego rozpatrzenia przez ten organ. W swojej decyzji Dyrektor Izby Skarbowej we Wrocławiu wskazał, że w sprawie nie został ustalony faktyczny przebieg zdarzeń, jaki miał miejsce w badanym okresie pomiędzy Spółką zależną a Bankiem, stąd w sprawie wymagane jest przeprowadzenie postępowania dowodowego w znacznej części, w szczególności przeprowadzenie dowodu z przesłuchania świadków.

Wobec powyższego, Dyrektor Izby Skarbowej we Wrocławiu uznał, że zasadne jest przekazanie sprawy do ponownego rozpatrzenia przez organ podatkowy, ponieważ przeprowadzenie uzupełniającego postępowania dowodowego w całości przez Dyrektora Izby Skarbowej we Wrocławiu naruszałoby zasadę dwuinstancyjności.

Zarząd Emitenta wskazuje, że obecnie sprawa jest ponownie rozpoznawana przez organ podatkowy, który zgodnie z wiedzą Emitenta nie dokonał jeszcze żadnych czynności w ramach prowadzonego postępowania podatkowego.





Wobec pozytywnego zakończenia postępowania sądowo-administracyjnego, Zarząd Emitenta negatywnie odnosi się do możliwości ponownego wydania przez Dyrektora Urzędu Kontroli Skarbowej we Wrocławiu decyzji, w której Dyrektor Urzędu Kontroli Skarbowej we Wrocławiu ponowiłby swoje wcześniejsze stanowisko w sprawie i uznałby dokonaną przez Emitenta transakcję za przewalutowanie. Zarząd Emitenta wskazuje bowiem, że materiał dowodowy możliwy do zgromadzenia w sprawie, w tym dowody wnioskowane przez Emitenta, których przeprowadzenia odmówił organ podatkowy (a które teraz powinien przeprowadzić), wyraźnie wskazuje, że w sprawie nie doszło do przewalutowania, a tylko zawarcia kontraktu terminowego typu forward na sprzedaż waluty EUR otrzymanej z uzyskanego kredytu inwestycyjnego.

Jednocześnie w związku z wyrokiem wydanym przez Naczelną Sąd Administracyjny, Naczelnik Dolnośląskiego Urzędu Skarbowego we Wrocławiu postanowieniem z dnia 13 grudnia 2016 roku, umorzył postępowanie egzekucyjne prowadzone przeciwko Emitentowi z uwagi, na fakt, że zobowiązanie podatkowe Emitenta nie jest wymagalne. W związku z powyższym Emitent zamierza złożyć wniosek do Naczelnika Dolnośląskiego Urzędu Skarbowego we Wrocławiu w przedmiocie umorzenia ww. postępowania. Jednocześnie z wnioskiem o umorzenie postępowania egzekucyjnego Emitent będzie żądał zwrotu zapłaconych przez Emitenta kosztów postępowania egzekucyjnego w kwocie 408 tys. PLN.

Ryzyko związane z przedmiotową sprawą obejmuje kwotę 5 mln PLN, tj. kwotę określonego zobowiązania podatkowego Emitenta, która wraz z kosztami ubocznymi, tj. odsetkami nie powinna przekroczyć kwoty 8,5 mln PLN (odsetki ok. 3,7 tys. PLN). Jednocześnie Emitent wskazuje, że ww. kwota nie została przez Emitenta uiszczona, z uwagi na brak wymagalności zobowiązania podatkowego (brak decyzji wymiarowej w sprawie).

### **Rank Progress S.A. - Podatek od nieruchomości**

W latach 2009-2011 Emitent korzystał z pomocy horyzontalnej Prezydenta Miasta Legnica w postaci zwolnienia z podatku od nieruchomości, przyznanej na podstawie uchwały nr XL/409/05 Rady Miejskiej w Legnicy z dnia 18 listopada 2005 roku (dalej – „Uchwała RM”).

Prezydent Miasta Legnica stwierdzając, iż Emitent w nieprawidłowy sposób deklarował korzystanie ze zwolnienia z podatku od nieruchomości, wszczął postępowania dotyczące określenia wysokości zobowiązania podatkowego Emitenta w podatku od nieruchomości za lata 2009, 2010 i 2011.

Organ podczas postępowania wskazał iż Emitent poprzez wniesienie aportu do spółki PROGRESS XII Sp. z o.o. w postaci nieruchomości przy ulicy Najśw. Marii Panny oraz przy ulicy Grodzkiej oraz przez brak realizacji nowych inwestycji przy ulicy Witelona i przy ulicy Senatorskiej w myśl zapisów § 2 ust. 1 uchwały Nr XL/409/05 Rady Miejskiej Legnicy z dnia 28 listopada 2005 r. w sprawie przyjęcia Programu pomocy horyzontalnej na rozwój małych i średnich przedsiębiorstw na terenie miasta Legnica, Emitent nie dopełnił warunków uprawniających do skorzystania ze zwolnienia z podatku od nieruchomości w ramach Programu pomocy horyzontalnej, tak więc utracił prawo do tego zwolnienia z podatku od nieruchomości.

W dniu 9 kwietnia 2015 roku Samorządowe Kolegium Odwoławcze w Legnicy (dalej – „SKO”) uchyliło obydwie decyzje Organu. Postępowanie dotyczące zobowiązania podatkowego w podatku od nieruchomości za 2009 roku zostało przez SKO umorzone. Sprawa dotycząca lat 2010 i 2011 została przekazana przez SKO do ponownego rozpatrzenia przez Organ.

W swoich decyzjach SKO stwierdziło, że Organ wydając decyzje określające zobowiązanie podatkowe w podatku od nieruchomości za lata 2009 - 2011 naruszył przepisy uchwały Nr XL/409/05 Rady Miejskiej Legnicy dotyczące postępowania w zakresie przyznania i ewentualnej utraty prawa do zwolnienia w podatku od nieruchomości przez Emitenta. Dlatego też, w opinii SKO, ww. decyzje powinny zostać wyeliminowane z obrotu prawnego, jako nieodpowiadające przepisom prawa. Zgodnie bowiem z przepisami Uchwały RM, Organ najpierw miał obowiązek rozpatrzyć wnioski Emitenta o udzielenie pomocy horyzontalnej (złożone w latach 2010 – 2011) i dopiero w sytuacji ewentualnego negatywnego rozpatrzenia ww. wniosków i braku zwrotu przez Emitenta udzielonej pomocy w terminach wynikających z Uchwały RM, Organ mógłby wydać decyzję określającą zobowiązanie podatkowe w podatku od nieruchomości za 2010 i 2011 rok.

W związku z wydaniem przez SKO decyzji umarzającej postępowanie w sprawie, postępowanie dotyczące 2009 roku zostało definitywnie zakończone, natomiast postępowanie dotyczące lat 2010 – 11 wróciło do ponownego rozpatrzenia przez Organ. Organ nie podjął na razie żadnych kroków w sprawie dotyczącej wysokości zobowiązania podatkowego w podatku od nieruchomości za 2010 i 2011 rok (czyli w sprawie która została przekazana do ponownego rozpatrzenia przez SKO).

Organ natomiast, zgodnie z wytycznymi SKO, rozpatrzył złożone przez Emitenta w 2010 i 2011 roku wnioski o zwolnienie w podatku od nieruchomości. Organ w dniu 9 lipca 2015 roku wydał dwie decyzje dotyczące lat 2010 i 2011, w których to decyzjach odmówił Emitentowi zwolnienia z podatku od nieruchomości w 2010 i 2011 roku.

W swoich decyzjach Organ stwierdził, że Emitent nie zachował warunków wynikających z przepisów Uchwały RM, ponieważ zbył dwie z inwestycji realizowanych na nieruchomościach, co do których został złożony wniosek o udzielenie zwolnienia, a na pozostałych dwóch nie jest prowadzona działalność, którą można by zakwalifikować jako nową inwestycję (czyli polegającą na utworzeniu, rozbudowaniu, nabyciu przedsiębiorstwa, lub też na rozpoczęciu działalności obejmującej dokonanie zasadniczych zmian produkcji, produktu lub procesu produkcyjnego) poprzez co utracił prawo do zwolnienia w podatku od nieruchomości za ww. lata. Emitent złożył odwołania od przedmiotowych decyzji.

W dniu 2 grudnia 2015 roku SKO uchyliło obydwie decyzje Organu i przekazało sprawy do ponownego rozpatrzenia przez Organ.



W swoich decyzjach SKO stwierdziło, że Organ dokonał niewłaściwej wykładni przepisów uchwały RM. Zgodnie bowiem z interpretacją SKO, za nową inwestycję należy uważać również zakup nieruchomości. Nakłady na nieruchomości zostały, w opinii SKO, niewątpliwie poczynione w celu rozbudowania przedsiębiorstwa Emitenta. W związku z wydaniem przez SKO ww. decyzji postępowania podatkowe dotyczące lat 2010 – 2011 wróciły do ponownego rozpatrzenia przez Organ.

Zdaniem Emitenta, postępowanie podatkowe dotyczące 2010 roku powinno zostać umorzone przez Organ. Wynika to z faktu, że zobowiązanie podatkowe w podatku od nieruchomości za 2010 rok uległo przedawnieniu w dniu 31 grudnia 2015 roku. Do dnia sporządzenia niniejszego raportu Emitent nie otrzymał jednak decyzji Organu w ww. sprawie.

Natomiast odnośnie postępowania podatkowego dotyczącego 2011 roku, dnia 31 maja 2016 roku Organ wydał nową decyzję. Organ w swojej decyzji uznał, że Emitentowi przysługuje zwolnienie z podatku od nieruchomości za 2011 rok, ale tylko w odniesieniu do nieruchomości objętych wnioskami, zgłaszającymi nowe inwestycje, które nie zostały zbyte przez Emitenta (tj. nieruchomości przy ul. Witelona i Senatorskiej). Co do pozostałych nieruchomości, posiadanych przez Emitenta w 2011 roku, Organ odmówił zwolnienia ich z podatku od nieruchomości. Kwota przyznanego przez Organ zwolnienia w 2011 roku wyniosła 312 455 PLN. Tym samym obecnie wartością sporną jest kwota 851 747 PLN.

Emitent, dnia 4 lipca 2016 roku, złożył odwołanie od ww. decyzji Organu. W swoim odwołaniu Emitent wskazał, że Organ dokonał błędnej wykładni przepisów Uchwały RM, ponieważ zgodnie z literalnym brzmieniem przepisów ww. Uchwały RM wszystkie nieruchomości będące w Emitenta, które były wykorzystywane na prowadzenie działalności gospodarczej powinny podlegać w 2011 roku zwolnieniu z podatku od nieruchomości. Tym samym, skoro Emitent w 2011 roku spełnił wszystkie warunki wskazane w przepisach Uchwały RM, niezbędne do uzyskania zwolnienia z podatku od nieruchomości za 2011 rok (co sam przyznał Organ, częściowo zwalniając nieruchomości będące w posiadaniu Emitenta z podatku od nieruchomości), to nie miał on podstaw do odmowy zwolnienia z podatku od nieruchomości za 2011 rok pozostałej części nieruchomości posiadanych przez Emitenta.

W dniu 13 października 2016 roku SKO wydało decyzję, w której utrzymało w mocy decyzję Organu. W swojej decyzji SKO wskazało, że zwolnienie z podatku od nieruchomości ma charakter wnioskowy, a więc dotyczy tylko i wyłącznie konkretnych nieruchomości wykazanych przez Emitenta w złożonych przez niego wnioskach. Tym samym, w opinii SKO, Emitent niezasadnie żądał zwolnienia z podatku od nieruchomości za 2011 rok wszystkich posiadanych przez siebie, w danym roku, nieruchomości położonych w Legnicy.

Na przedmiotową decyzję SKO Emitent złożył, dnia 14 grudnia 2016 roku, skargę do Wojewódzkiego Sądu Administracyjnego we Wrocławiu. W swojej skardze Emitent wskazał, że SKO niezasadnie wykluczyło ze zwolnienia z podatku od nieruchomości za 2011 roku te nieruchomości, w odniesieniu do których Emitent nie złożył wniosku o udzielenie pomocy horyzontalnej w 2006 roku. W opinii Emitenta, zgodnie z gramatyczną wykładnią przepisów Uchwały RM, zwolnieniu podlegają wszystkie nieruchomości będące w posiadaniu Emitenta (i znajdujące się na terenie Miasta Legnica). Tym samym działanie SKO, które usankcjonowało działanie Organu, polegające na wykluczeniu ze zwolnienia części nieruchomości posiadanych przez Emitenta było działaniem contra legem. Obecnie Emitent oczekuje na wyznaczenie rozprawy przez Wojewódzki Sąd Administracyjny we Wrocławiu.

Należy wskazać, że Zarząd Emitenta pozytywnie ocenia możliwość uchylecia decyzji SKO przez Wojewódzki Sąd Administracyjny we Wrocławiu. Zdaniem Zarządu Emitenta działanie SKO, polegające na usankcjonowaniu działania Organu, polegającego na zwolnieniu z podatku od nieruchomości tylko części nieruchomości należących do Emitenta w 2011 roku nie jest zgodne z przepisami Uchwały RM. Z przepisów tych wyraźnie bowiem wynika, że skoro Emitent spełnił w 2011 roku wszelkie warunki zwolnienia z nieruchomości określone w uchwale RM, to przysługiwało mu zwolnienie z podatku od nieruchomości w stosunku do wszystkich posiadanych przez niego w 2011 roku nieruchomości.

Z przedmiotowym postępowaniem wiąże się ryzyko konieczności zwrotu pomocy horyzontalnej otrzymanej przez Emitenta w 2011 roku, tj. kwoty ok. 850 tys. PLN wraz z odsetkami od zaległości podatkowych (ok. 505 tys.). Łączna kwota ewentualnej zaległości wynosi ok. 1,35 mln PLN. Jednakże biorąc pod uwagę fakt, że ww. zobowiązanie w podatku od nieruchomości uległo przedawnieniu z dniem 31 grudnia 2016 roku, Zarząd Emitenta ocenia ryzyko związane z koniecznością zapłaty ww. należności jako minimalne do teoretycznego.

Jednocześnie, Organ, postanowieniem z dnia 2 listopada 2016 roku wszczął z urzędu postępowanie w sprawie stwierdzenia wygaśnięcia decyzji z dnia 31 maja 2016 roku w części dotyczącej zwolnienia w podatku od nieruchomości za 2011 rok za nieruchomości położone przy ul. Witelona i Senatorskiej. Prezydent Miasta Legnicy uznał bowiem, że Emitent zbył nieruchomości położone przy ul. Witelona i Senatorskiej, a tym samym nie dopełnił warunku prowadzenia działalności gospodarczej związanej z nową inwestycją przez co najmniej 5 lat od dnia jej zakończenia.

W dniu 16 listopada 2016 roku Organ wydał decyzję w sprawie, w której to decyzji stwierdził wygaśnięcie ww. decyzji z dnia 31 maja 2016 roku ze względu na zbycie ww. nieruchomości. W swojej decyzji Organ nie przytoczył żadnej argumentacji, w której potwierdziłby zasadność swojego stanowiska, a sama decyzja była lakoniczna i ograniczała się do stwierdzenia, że nieruchomości przy ul. Witelona i Senatorskiej zostały przez Emitenta zbyte, a więc Emitentowi nie przysługuje zwolnienie z podatku od nieruchomości za 2011 rok.

Emitent, dnia 27 grudnia 2016 roku złożył odwołanie od ww. decyzji, wskazując, że Emitent dalej prowadzi działalność gospodarczą na ww. nieruchomościach, a także realizuje na nich nowe inwestycje, spełnienie której to przesłanki uprawnia



Emitenta do zachowania prawa do zwolnienia z podatku od nieruchomości w 2011 roku. Jednocześnie, Emitent w swoim odwołaniu wskazał, że nie dokonał definitywnego zbycia nieruchomości położonych przy ul. Witelona i Senatorskiej, a jedynie dokonał przewłaszczenia ww. nieruchomości na zabezpieczenie, kredytu bankowego która to czynność nie powoduje ostatecznego zbycia nieruchomości, jak zdaje się na to wskazywać Organ. Jednocześnie, przewłaszczenie na zabezpieczenie nie jest uważane za definitywne zbycie w rozumieniu przepisów prawa podatkowego, ponieważ – pomimo zbycia – Spółka zależna nadal może korzystać z ww. nieruchomości i prowadzić na nich działalność gospodarczą.

Emitent wskazuje, że sprawa została przekazana przez Organ do SKO, obecnie więc Emitent oczekuje na wydanie przez SKO decyzji w sprawie. Jednocześnie Zarząd Emitenta negatywnie ocenia możliwość podtrzymania przez SKO decyzji Organu. Należy bowiem wskazać, że Emitent zarówno w swoim odwołaniu, jak i późniejszych pismach złożonych w toku postępowania odwoławczego, udowodnił, że nadal posiada ekonomiczne władztwo nad ww. nieruchomościami, a więc nadal może prowadzić na ww. nieruchomościach działalność gospodarczą, w tym realizować na nich nowe inwestycje.

Z przedmiotowym postępowaniem wiąże się ryzyko konieczności zwrotu pomocy horyzontalnej otrzymanej przez Emitenta w 2011 roku, tj. kwoty ok. 300 tys. PLN wraz z odsetkami od zaległości podatkowych (ok. 185 tys.). Łączna kwota ewentualnej zaległości wynosi ok. 485 PLN. Jednakże biorąc pod uwagę fakt, że ww. zobowiązanie w podatku od nieruchomości uległo przedawnieniu z dniem 31 grudnia 2016 roku, Zarząd Emitenta ocenia ryzyko związane z koniecznością zapłaty ww. należności jako minimalne do teoretycznego.

### Progress X - CIT

Dyrektor Urzędu Kontroli Skarbowej we Wrocławiu dnia 9 stycznia 2013 roku wszczął w stosunku do spółki Progress X Sp. z o.o. kontrolę podatkową, mającą na celu sprawdzenie rzetelności deklarowanych podstaw opodatkowania oraz prawidłowości obliczania i wpłacania podatku dochodowego od osób prawnych za okres od 1 grudnia 2010 roku do 30 listopada 2011 roku.

W dniu 30 kwietnia 2013 roku Dyrektor Urzędu Kontroli Skarbowej we Wrocławiu wydał decyzję, w której określił zobowiązanie podatkowe Spółki zależnej w podatku dochodowym od osób prawnych za okres od 1 grudnia 2010 roku do 30 listopada 2011 roku w kwocie 113 718 PLN. Powyższa kwota podatku jest efektem zakwestionowania Spółce zależnej kwoty ok. 8 mln PLN kosztów uzyskania przychodu, obejmujących kwoty udzielonego przez Spółkę dofinansowania.

Organ zakwestionował sposób w jaki Spółka zależna dokonywała rozliczenia dofinansowania dla najemców Galerii. Organ wskazał bowiem, iż dofinansowanie stanowi koszt bezpośrednio związany z przychodem z najmu lokalu i powinien być rozliczony w czasie, proporcjonalnie do uzyskiwanych dochodów z najmu. Spółka zależna stoi natomiast na stanowisku, iż dofinansowanie stanowiło koszt pośrednio związany z prowadzoną przez Spółkę zależną działalnością gospodarczą, wobec czego Spółka zależna miała prawo do jednorazowego odliczenia kosztów udzielonego dofinansowania. Spółka w tym zakresie przytoczyła liczne wyroki NSA potwierdzające jej stanowisko, a także przedstawiła obszerną argumentację dotyczącą powiązania ww. kosztów z innymi rodzajami przychodów niż najem lokali.

Spółka zależna wniosła odwołanie od przedmiotowej decyzji. Organ odwoławczy na mocy decyzji z dnia 17 lutego 2014 roku uwzględnił odwołanie i przekazał sprawę do ponownego rozpatrzenia organowi I instancji, ze względu na braki w postępowaniu dowodowym, w szczególności brak określenia kwalifikacji prawnej dofinansowania u otrzymujących to dofinansowanie oraz brak oceny materiału dowodowego w świetle przepisów o cenach transferowych.

Dnia 24 października 2014 roku Dyrektor Urzędu Kontroli Skarbowej we Wrocławiu wydał drugą decyzję w sprawie (znak UKS 0291/W4P1/42/46/12/116/029/3113). W swojej drugiej decyzji Organ uznał, że wydatki poniesione przez Spółkę z tytułu dofinansowania najemców stanowią koszty bezpośrednio związane ze sprzedażą Galerii Tęcza, dlatego też powinny być rozpoznane jednorazowo, w momencie jej sprzedaży. W związku z tym Organ, w drugiej decyzji, doszacował Spółce zobowiązanie podatkowe w wysokości 127 810 PLN.

Jak bowiem wskazał Organ w uzasadnieniu drugiej decyzji, wypaczając argumenty Spółki zależnej zawarte w jej odwołaniu, Spółka zależna, w trakcie postępowania kontrolnego, potwierdziła, że jej celem nie było pozyskanie czynszu od konkretnego najemcy, ale zbudowanie dzięki pozyskaniu tego najemcy określonego portfela najemców, dzięki którym Spółka zależna mogła spełnić warunki określone w zawartej przedwstępnej umowie sprzedaży.

W konsekwencji, Organ uznał, że wydatki poniesione przez Spółkę zależną bezpośrednio przełożyły się na uzyskanie przychodu wyłącznie z tytułu sprzedaży Galerii Tęcza i tym samym uznał, że wydatki na dofinansowanie stanowią koszty bezpośrednio związane ze sprzedażą i powinny być rozpoznane jednorazowo w momencie sprzedaży Galerii Tęcza.

Spółka zależna złożyła, dnia 26 listopada 2014 roku odwołanie od ww. decyzji. W swoim odwołaniu podtrzymała, co do zasady, swoją argumentację przytoczoną w pierwszym odwołaniu wskazując konsekwentnie, że wydatki na dofinansowanie są kosztami związanymi z dwoma kategoriami przychodów (tj. przychodu z najmu i przychodu ze sprzedaży), dlatego też powinny zostać, jako koszty pośrednie zaliczone do kosztów podatkowych w momencie ich poniesienia.

W dniu 26 lutego 2015 roku Dyrektor Izby Skarbowej w Warszawie (dalej – „Organ II instancji”) wydał decyzję, w której zgodził się ze stanowiskiem Organu utrzymując w mocy decyzję określającą Spółce zależnej zobowiązanie w podatku dochodowym od osób prawnych za okres od 1 grudnia 2010 roku do 30 listopada 2011 roku w kwocie 127 810,00 PLN.



W swojej decyzji Organ II instancji podzielił stanowisko Dyrektora Urzędu Kontroli Skarbowej we Wrocławiu, uznając koszty poniesione przez Spółkę na dofinansowanie najemców za koszty bezpośrednie, które powinny zostać rozliczone w momencie uzyskania przychodu ze sprzedaży Galerii Tęcza.

Jednocześnie, wobec uzyskania przymiotu ostateczności przez decyzję organu podatkowego, Naczelnik Pierwszego Mazowieckiego Urzędu Skarbowego w Warszawie, działając jako organ egzekucyjny, wszczął u Spółki zależnej egzekucję mającą na celu przymusową zapłatę podatku. Mianowicie, w marcu 2016 roku organ egzekucyjny zawiadomił Spółkę zależną o zablokowaniu jego rachunków bankowych i przeprowadził czynności egzekucyjne, ściągając z rachunku bankowego ok. 2 tys. PLN.

Spółka zależna złożyła, w dniu 20 kwietnia 2015 roku, skargę do Wojewódzkiego Sądu Administracyjnego w Warszawie, w której zasadniczo powtórzyła swoje argumenty przedstawiane w toku prowadzonego postępowania, że koszty dofinansowania najemców Galerii Twierdza stanowią koszty pośrednie (ponieważ są związane z więcej niż jedną kategorią przychodów) i powinny być rozliczone w momencie ich poniesienia.

W dniu 13 maja 2016 roku Wojewódzki Sąd Administracyjny w Warszawie wydał wyrok, w którym oddalił skargę Spółki zależnej. W uzasadnieniu wyroku Sąd wskazał, że koszty poniesione przez Spółkę na dofinansowanie najemców są kosztami bezpośrednimi, które powinny zostać rozliczone w momencie uzyskania przychodu ze sprzedaży Galerii Tęcza. Sąd wskazał bowiem, że ww. koszty zostały poniesione przez Spółkę zależną tylko i wyłącznie w celu uzyskania przychodu ze sprzedaży. Zdaniem Sądu fakt, że Spółka zależna, przed dokonaniem sprzedaży Galerii Tęcza, uzyskiwała przychody także z innych tytułów, nie ma znaczenia w sytuacji, gdy wydatkom na dofinansowanie można przypisać bezpośredni związek z przychodami ze sprzedaży.

W dniu 21 września 2016 roku Spółka zależna złożyła skargę kasacyjną od ww. wyroku WSA w Warszawie. W swojej skardze kasacyjnej Spółka zależna wniosła o uchylenie w całości wyroku WSA w Warszawie. Spółka zależna wskazała bowiem, że jeżeli uznać koszty najmu za koszty pośrednie – tak jak to wskazał WSA w Warszawie – to koszty najmu nie mogą być przyporządkowane do kilku rodzajów przychodów, muszą one być związane tylko z jednym rodzajem przychodu i jednocześnie musi występować brak związku z pozostałymi przychodami osiągniętymi przez Spółkę zależną. Tymczasem koszty najmu były związane z co najmniej dwoma rodzajami przychodów, co a priori powinno eliminować możliwość zakwalifikowania ww. kosztów jako kosztów bezpośrednich. Jednocześnie, odnosząc się do kosztów dofinansowania PAWO, Spółka zależna w swojej skardze kasacyjnej wskazała, że nie mogą one – jak na to wskazuje WSA w Warszawie – podwyższać wartości środka trwałego jakim jest Galeria Tęcza, ponieważ Galeria nie stanowiła środka trwałego Spółki zależnej. Tym samym ww. wydatki nigdy nie mogłyby zostać przez Spółkę zależną rozpoznane.

Zarząd Emitenta pozytywnie ocenia możliwość uchylenia wyroku wydanego przez WSA w Warszawie z uwagi na rozbieżność tez przedstawionych w wyroku, związanych z kwalifikacją kosztów dofinansowania najemców z ugruntowaną linią orzecznictwem NSA, a także niekonsekwencją WSA w Warszawie w kwalifikacji dofinansowania PAWO (WSA w Warszawie nakazuje bowiem zwiększyć wartość środka trwałego, którego Spółka zależna nie posiadała).

Ryzyko związane z przedmiotową sprawą obejmuje kwotę 127 810 PLN, tj. kwotę określonego zobowiązania podatkowego Spółki zależnej, która wraz z kosztami ubocznymi (tj. odsetkami i kosztami egzekucyjnymi) nie powinna przekroczyć kwoty 205 tys. PLN (odsetki ok. 64 tys. PLN, koszty postępowania egzekucyjnego ok. 10 tys. PLN). Zdaniem Zarządu Emitenta istnieje szansa na wzruszenie ww. wyroku z uwagi na szerokie orzecznictwo Naczelnego Sądu Administracyjnego, które przeczy teżom wskazanym przez Wojewódzki Sąd Administracyjny w Warszawie w jego wyroku.

Zarząd wskazuje, że ww. zobowiązanie podatkowe nie zostało, do dnia dzisiejszego, zapłacone przez Spółkę zależną, dlatego też występuje ryzyko wszczęcia – w stosunku do Spółki zależnej - postępowania egzekucyjnego, mającego na celu przymusowe ściągnięcie zaległości podatkowej przez organ egzekucyjny.

### **Tempo Accesivel LDA Olsztyn Sp.k. (dawniej: Progress VIII Sp. z o.o.)– użytkowanie wieczyste**

Spółka zależna od emitenta Rank Progress Olsztyn Spółka Akcyjna Sp. k. jest użytkownikiem wieczystym gruntu położonego w Olsztynie przy ul. Jarockiej.

W dniu 2 lutego 2015 roku, Gmina Olsztyn złożyła przeciwko spółce zależnej pozew w postępowaniu upominawczym o zapłatę kwoty 1 223 859,00 PLN wraz z ustawowymi odsetkami od dnia wniesienia pozwu, tytułem zaległej opłaty rocznej za użytkowanie wieczyste za 2014 rok (na którą to kwotę składa się kwota 1 108 980,32 PLN, odpowiadająca opłacie rocznej oraz skapitalizowane odsetki liczone od dnia 1 kwietnia 2014 roku do dnia wniesienia pozwu).

Gmina Olsztyn w pozwie wskazała, że spółce zależnej przysługuje prawo użytkowania wieczystego nieruchomości Gminy położonych w Olsztynie. W dniu 9 maja 2013 roku Gmina dokonała wypowiedzenia wysokości dotychczasowej opłaty rocznej z tytułu użytkowania wieczystego gruntu i zaproponowała nową wysokość opłaty rocznej. W związku z tym, w opinii Gminy, Progress VIII Sp. z o. o. powinna opłacić do dnia 31 marca 2014 roku kwotę 1 108 980,32 PLN.

W dniu 18 lutego 2015 roku Sąd Okręgowy w Olsztynie wydał nakaz zapłaty w postępowaniu upominawczym, w którym nakazał spółce zależnej zapłatę kwoty 1 223 858 PLN 53 gr wraz z ustawowymi odsetkami od dnia 3 lutego 2015 roku.



Spółka zależna, nie zgadzając się z treścią nakazu zapłaty, wniosła w dniu 9 marca 2015 roku sprzeciw od przedmiotowego nakazu zapłaty, wskazując w nim iż:

- roszczenie Gminy względem spółki zależnej nie jest wymagalne,
- roszczenie Gminy nie powstało z uwagi na wadliwy tryb administracyjny i w konsekwencji nieskuteczność dokonania aktualizacji opłaty rocznej,
- Gmina Olsztyn nie wykonuje świadczenia wzajemnego na rzecz Progress VIII, gdyż uporczywie uniemożliwia korzystanie z prawa użytkowania wieczystego poprzez uniemożliwianie realizacji inwestycji, a w konsekwencji spółka zależna jest uprawniona do wstrzymania się od świadczenia na rzecz Gminy Olsztyn, tj. uiszczania opłaty za użytkowanie wieczyste, dopóki Gmina Olsztyn nie spełni świadczenia wzajemnego,
- roszczenie Gminy nie korzysta z ochrony prawnej, bowiem stanowi nadużycie prawa.

W dniu 21 lipca 2015 roku Sąd Okręgowy wydał wyrok, w którym uwzględnił w całości roszczenie Gminy Olsztyn. Sąd w uzasadnieniu wyroku wskazał, że żądanie Gminy jest zasadne z uwagi na fakt, iż stosunek użytkowania wieczystego jest stosunkiem prawnym odpłatnym, a w konsekwencji Gmina ma prawo dochodzenia zapłaty. Jednocześnie Sąd w uzasadnieniu wyroku bardzo lakonicznie lub w ogóle nie odniósł się do ww. argumentów Spółki zależnej, podnoszonych w trakcie postępowania sądowego.

Wobec powyższego Spółka zależna dnia 10 września 2015 roku wniosła apelację od ww. wyroku. Jednocześnie, dnia 15 października 2015 roku Spółka zależna złożyła wniosek o zwolnienie z kosztów sądowych. W dniu 23 grudnia 2015 roku Sąd Apelacyjny w Białymstoku zwolnił Spółkę zależną w części od kosztów sądowych, a mianowicie od opłaty od apelacji ponad kwotę 5.000,00 PLN. W dniu 23 lutego 2016 roku Spółka zależna uiszczyła opłatę od apelacji w wysokości wskazanej przez Sąd. Sprawa po uiszczeniu opłaty została przekazana do Sądu Apelacyjnego w Białymstoku.

Spółka zależna na etapie postępowania apelacyjnego zgłosiła zarzut potrącenia ewentualnego wierzytelności dochodzonej przez Gminę Olsztyn z wierzytelnością Spółki zależnej z tytułu odszkodowania za szkodę wyrządzoną niezgodnym z prawem działaniem Gminy Olsztyn w postępowaniach dotyczących wydania decyzji środowiskowej oraz decyzji zatwierdzającej projekt budowlany oraz udzielającej pozwolenia na budowę. W odpowiedzi na zgłoszony zarzut potrącenia ewentualnego Gmina Olsztyn wskazała, iż kwestionuje zasadność roszczenia Spółki zależnej z tytułu odszkodowania za szkodę wyrządzoną niezgodnym z prawem działaniem Gminy Olsztyn. W sprawie odbyły już się dwie rozprawy, planowane jest przeprowadzenie jeszcze jednej rozprawy.

Zarząd Emitenta ocenia, że w sprawie istnieją szanse na zmianę wyroku Sądu Okręgowego z uwagi na brak odniesienia się Sądu do ponoszonych przez Spółkę zależną argumentów dotyczących przysługującego Gminie roszczenia i ich merytorycznego uzasadnienia.

W dniu 4 listopada 2015 roku Gmina Olsztyn złożyła przeciwko Spółce zależnej pozew o zapłatę kwoty 1 108 980,32 PLN wraz z ustawowymi odsetkami od dnia 1 kwietnia 2015 roku, tytułem zaległej opłaty rocznej za użytkowanie wieczyste za 2015 rok.

Gmina Olsztyn w pozwie ponownie wskazała, że Spółce zależnej przysługuje prawo użytkowania wieczystego nieruchomości Gminy położonych w Olsztynie. W związku z tym, w opinii Gminy, Progress VIII Sp. z o. o. powinna zapłacić do dnia 31 marca 2015 roku kwotę 1 108 980,32 PLN.

Spółka zależna, nie zgadzając się z żądaniem Gminy Olsztyn, w dniu 12 lutego 2016 roku złożyła odpowiedź na pozew, wskazując w nim, iż roszczenie jest niezasadne ze względu na okoliczności, które zostały wskazane w sprzeciwie do nakazu zapłaty oraz apelacji dotyczącej opłaty za użytkowanie wieczyste za 2014 roku. Ponadto Spółka zależna zgłosiła zarzut potrącenia ewentualnego wierzytelności dochodzonej przez Gminę Olsztyn z wierzytelnością Spółki zależnej z tytułu odszkodowania za szkodę wyrządzoną niezgodnym z prawem działaniem Gminy Olsztyn w postępowaniach dotyczących wydania decyzji środowiskowej oraz decyzji zatwierdzającej projekt budowlany oraz udzielającej pozwolenia na budowę.

W sprawie odbyło się szereg posiedzeń, na których m.in. przeprowadzono dowód z przesłuchania świadka. W dniu 22 listopada 2016 roku Sąd Okręgowy w Olsztynie wydał wyrok, w którym oddalił powództwo Gminy Olsztyn oraz zasądził od Gminy Olsztyn na rzecz Spółki zależnej zwrot kosztów procesu. Sąd w uzasadnieniu wyroku wskazał, iż opłata za użytkowanie wieczyste na rzecz Gminy Olsztyn jest nienależna, bowiem Gmina Olsztyn uniemożliwiała Spółce zależnej korzystanie z przysługującego jej prawa użytkowania wieczystego, dlatego też Sąd uznał, iż roszczenie Gminy Olsztyn, zgodnie z art. 5 kodeksu cywilnego, nie może podlegać ochronie. Sąd ponadto wskazał, iż Gmina Olsztyn nie wykazała wysokości zgłoszonego roszczenia, bowiem wypowiedzenie opłaty za użytkowanie wieczyste, na które się powoływała Gmina Olsztyn, należy uznać za nieskuteczne ze względu na doręczenie wypowiedzenia nieumocowanemu pełnomocnikowi.

W dniu 30 grudnia 2016 roku Gmina Olsztyn wniosła apelację od wyroku Sądu Okręgowego. Spółka zależna w dniu 24 lutego 2017 roku wniosła do Sądu Apelacyjnego w Białymstoku odpowiedź na apelację Gminy Olsztyn. Spółka zależna oczekuje obecnie na wyznaczenie terminu rozprawy.

Zarząd Emitenta ocenia, że w sprawie istnieją szanse na oddalenie apelacji Gminy Olsztyn z uwagi na jej bezzasadność. Alternatywnie w chwili obecnej prowadzone są również negocjacje z Gminą Olsztyn w celu zmiany miejscowego planu zagospodarowania. Zarząd ocenia, że negocjacje zakończą się pozytywnie dla Grupy Kapitałowej, co będzie skutkowało w niedalekiej przyszłości otrzymaniem pozwolenia na budowę centrum handlowego w Olsztynie i rozwiązaniem polubownym ww. sprawy sądowej dotyczącej użytkowania wieczystego.





### Rank Progress Spółka Akcyjna Duchnów Sp.k. – wynagrodzenie za udostępnienie na cele budowlane

Spółka zależna Rank Progress Spółka Akcyjna Duchnów Sp.k. w dniu 18 marca 2011 roku zawarła z Universal Technology Sp. z o.o. warunkową umowę przedwstępną sprzedaży w formie aktu notarialnego sporządzonego przez Roberta Błaszczaka, notariusza w Warszawie, za Rep. A Nr 4769/2011, na mocy której strony zobowiązały się zawrzeć umowę sprzedaży własności działek gruntu 43/5, 43/6 i 43/7 położonych w miejscowości Duchnów.

Zgodnie z w/w umową przedwstępną Universal Technology Sp. z o.o. zobowiązała się udostępnić Spółce zależnej nieruchomość na cele budowlane, do czasu zawarcia umowy przyrzeczonej, za kwotę 500 000 PLN netto, tj. 615 000 PLN brutto rocznie.

W dniu 6 października 2015 roku Universal Technology Sp. z o.o. wniosła przeciwko Spółce zależnej powództwo o zapłatę kwoty 615 000 PLN tytułem udostępnienia nieruchomości. W pozwie Universal Technology Sp. z o.o. wskazała, iż Spółka zależna zobowiązana jest do uiszczenia na rzecz Universal Technology Sp. z o.o. wynagrodzenia z tytułu udostępnienia Spółce zależnej nieruchomości na cele budowlane. W związku z tym, w opinii Universal Technology Sp. z o.o., Spółka zależna powinna opłacić w 2014 roku kwotę 615 000 PLN.

W wyniku złożonego pozwu, Sąd Okręgowy w Warszawie, XXVI Wydział Gospodarczy, wydał w dniu 26 lutego 2016 roku nakaz zapłaty w postępowaniu upominawczym w sprawie o sygn. XXVI GNC 943/15, zobowiązując Spółkę zależną do zapłaty na rzecz Universal Technology Sp. z o.o. dochodzonej kwoty 615.000 PLN wraz z odsetkami od 11 lutego 2015 roku oraz zwrot kosztów procesu w kwocie 14.905,00 PLN.

Spółka zależna, nie zgadzając się z treścią nakazu zapłaty, wniosła w dniu 30 marca 2016 roku sprzeciw od przedmiotowego nakazu zapłaty, wskazując w nim, iż:

1. roszczenie Universal Technology Sp. z o.o. jest nienależne, ponieważ postanowienie umowne dotyczące obowiązku zapłaty kwoty 615 000 PLN brutto rocznie jest nieważne z mocy prawa, gdyż brak jest przedmiotu świadczenia, za które Universal Technology Sp. z o.o. żąda zapłaty. Udostępnienie nieruchomości na cele budowlane związane z budową przez Spółkę zależną centrum handlowego było bowiem niemożliwe, ze względu na brak miejscowego planu zagospodarowania lub też obowiązującej decyzji o warunkach zabudowy. Nieruchomość stanowi więc nadal grunt rolny. W konsekwencji, nie było możliwe uzyskanie pozwolenia na budowę i realizacja na nieruchomości inwestycji w postaci centrum handlowego;
2. nawet gdyby przyjąć, iż świadczenie, za które Universal Technology Sp. z o.o. żąda zapłaty było możliwe do wykonania, to – zdaniem Spółki zależnej - należało przyjąć, iż oświadczenia dotyczące zobowiązania się do tego świadczenia przez Universal Technology Sp. z o.o. oraz płatności wynagrodzenia przez Spółkę zależną zostało złożone przez strony tej umowy dla pozorów; strony nie chciały bowiem wywołać żadnych skutków prawnych tej czynności, a zatem należy je uznać za nieważne, a w efekcie opierające się na nim roszczenie Universal Technology Sp. z o.o. – za bezpodstawne;
3. z ostrożności procesowej, w przypadku gdyby Sąd uznał, iż roszczenie Universal Technology Sp. z o.o. zasługuje na uwzględnienie, Spółka zależna zgłosiła zarzut potrącenia ewentualnego części przysługującej mu wobec Universal Technology Sp. z o.o. wierzytelności w wysokości 1 mln PLN z tytułu zwrotu zadatku, wpłaconego przez Spółkę zależną z tytułu zawartej umowy, ewentualnie wierzytelności w wysokości 2 mln PLN z tytułu zwrotu tego zadatku w podwójnej wysokości, z należnością dochodzoną przez Universal Technology Sp. z o.o.

Niniejsza sprawa została skierowana przez Sąd Okręgowy do mediacji. Obecnie toczy się postępowanie mediacyjne.

Zarząd Emitenta ocenia, że w sprawie istnieją znaczne szanse na oddalenie powództwa Universal Technology Sp. z o.o. ze względu na wyżej przedstawione argumenty.

### Transakcje sprzedaży nieruchomości w ramach Grupy.

W ramach działań restrukturyzacyjnych, w listopadzie 2014 r. miały miejsce dwie transakcje sprzedaży nieruchomości w ramach spółek należących do Grupy Kapitałowej. Spółka Progress XIV Sp. z o.o. Oleśnica S.K.A. (dawniej: E.F. Progress XI Sp. z o.o. S.K.A.) zbyła centrum handlowe Pogodne Centrum w Oleśnicy na rzecz E.F. Progress XI Sp. z o.o., natomiast Progress XIV Sp. z o.o. Chojnice S.K.A. zbyła centrum handlowe Bramę Pomorza w Chojnicach na rzecz Progress XXIII Sp. z o.o. W styczniu 2015 r. u obu kupujących Dolnośląski Urząd Skarbowy wszczął kontrolę podatkową w związku ze złożonym wnioskiem o zwrot VAT od zakupionych nieruchomości. W dniu 20 marca 2015 r. obie spółki otrzymały protokół z kontroli podatkowej, który przedstawiał stanowisko kontrolujących dotyczące klasyfikacji transakcji sprzedaży obu nieruchomości jako sprzedaż zorganizowanej części przedsiębiorstwa. Z takim stanowiskiem nie zgadza się Zarząd Grupy, który uważa, że transakcje sprzedaży dotyczyły nieruchomości, a nie zorganizowanej części przedsiębiorstwa, tym bardziej, że nie ma orzecznictwa niekorzystnego dla Grupy, a interpretacje podatkowe uzyskiwane przez Grupę przy okazji innych transakcji sprzedaży podobnych nieruchomości były zawsze pozytywne. Zostały złożone zastrzeżenia do protokołu kontroli, jednakże organ odmówił ich uwzględnienia.

W celu odzyskania podatku VAT uiszczonego do urzędu skarbowego przez spółki, które dokonały sprzedaży, tj. ograniczenia kosztu pieniądza w czasie, podjęta została decyzja o skorygowaniu faktur sprzedaży. Spółki sprzedające skorygowały obrót w



podatku VAT o kwotę podatku VAT należnego od transakcji sprzedaży nieruchomości (tj. w sumie 42 mln PLN) w deklaracjach złożonych w kwietniu 2015 r. i otrzymały zwrot tej kwoty z urzędu.

Istnieje ryzyko, że stanowisko zajęte przez kontrolujących powodować może konieczność zapłaty podatku PCC od obu transakcji w wysokości 4,46 mln PLN wraz z odsetkami.

W dniu 8 lutego 2016 r. wobec obu spółek wydane zostały decyzje Naczelnika Dolnośląskiego Urzędu Skarbowego we Wrocławiu w przedmiocie określenia zobowiązania podatkowego w podatku od towarów i usług za listopad 2014 r. W decyzjach organ podatkowy wskazał, iż Spółka nie miała prawa do odliczenia VAT naliczonego z faktur dokumentujących nabycie galerii handlowych w Chojnicach i w Oleśnicy w związku z kwalifikacją transakcji sprzedaży jako zorganizowanej części przedsiębiorstwa. Od decyzji tych obie spółki złożyły odwołania. W dniach odpowiednio 16 maja oraz 19 maja 2016 r. wydane zostały decyzje Dyrektora Izby Skarbowej we Wrocławiu, w których organ utrzymał w mocy decyzje organu I instancji. W dniach odpowiednio 23 oraz 28 czerwca 2016 r. spółki złożyły do Wojewódzkiego Sądu Administracyjnego we Wrocławiu skargi na ww. decyzje Dyrektora Izby Skarbowej we Wrocławiu. Postępowanie wobec kupujących na gruncie podatku VAT nie zakończyło się więc jeszcze prawomocnymi decyzjami. Postępowanie w podatku od czynności cywilnoprawnych nie zostało wszczęte, wobec kupujących nie zostały wydane żadne decyzje określające wysokość zobowiązania podatkowego w podatku od czynności cywilnoprawnych i Zarząd nie jest w stanie przewidzieć, czy i kiedy decyzje takie zostaną wydane.

Jak wskazano powyżej, Zarząd Emitenta nie zgadza się z wynikami obu kontroli podatkowych i stoi na stanowisku, że transakcje sprzedaży nieruchomości podlegały podatkowi VAT, dlatego też podjął działania w kierunku zabezpieczenia się przed negatywnymi konsekwencjami wynikającymi z zaległości podatkowych, które powstałyby, gdyby ostatecznie okazało się, że stanowisko Zarządu zostało uwzględnione przez organy wyższej instancji. Obie spółki sprzedające uzyskały pozytywne interpretacje indywidualne, potwierdzające, że w przypadku, gdyby w konsekwencji dalszego postępowania zobowiązane były ponownie uiścić do urzędu skarbowego podatek VAT od transakcji sprzedaży nieruchomości, kwoty te nie byłyby traktowane jako zaległości podatkowe, od których nalicza się odsetki. Mając na uwadze, iż sytuacja sprzedających została tym samym zabezpieczona, Zarząd podejmuje działania w kierunku podważenia stanowiska zajmowanego przez organ podatkowy wobec kupujących.

Z ostrożności, Zarząd podjął jednak decyzję o ujęciu zobowiązania z tytułu podatku PCC od obu transakcji wraz z odsetkami od zaległości jako rezerwę na przyszłe potencjalne zobowiązania.

### **Odstąpienie od umowy nabycia gruntów w Rudzie Śląskiej**

W dniu 19 lutego 2013 r. między jednostką zależną Emitenta spółką Rank Recycling Energy Sp. z o.o. z siedzibą w Legnicy, jako Kupującym, a spółką Drogopol Invest Sp. z o.o. z siedzibą w Katowicach, jako Sprzedającym, została zawarta przedwstępna umowa sprzedaży nieruchomości gruntowej w Rudzie Śląskiej o obszarze 14,89 ha, nabywanej w celu realizacji budowy zakładu termicznej utylizacji odpadów komunalnych oraz składowiska na odpady komunalne i przemysłowe. Cena sprzedaży przedmiotowej nieruchomości miała wynieść 20.845.860,00 PLN netto. Termin zawarcia umowy przyrzeczonej był ustalony na dzień 28 lutego 2014 r. W dniu 7 lipca 2014 r. spółka zależna Emitenta, Rank Recycling Energy Sp. z o.o. otrzymała od spółki Drogopol Invest Sp. z o.o. oświadczenie o odstąpieniu od przedwstępnej umowy sprzedaży przedmiotowej nieruchomości. Sprzedający w uzasadnieniu wskazał, iż Rank Recycling Energy Sp. z o.o. z siedzibą w Legnicy nie wzywała Sprzedającego do zawarcia umowy przyrzeczonej, a także we wskazanym przez Drogopol Invest Sp. z o.o. terminie Kupujący nie stawił się do zawarcia umowy przyrzeczonej.

Zgodnie z zapisami Umowy Przedwstępnej z dnia 19 lutego 2013 r. oraz na podstawie art. 394 § 1 k.c., Sprzedającemu przysługuje prawo do odstąpienia od umowy i zachowania otrzymanego zadatku. Korzystając z tego prawa Sprzedający w całości zachował zadatek w wysokości 4.000.000 PLN netto od Rank Recycling Energy Sp. z o.o. Ponadto Sprzedający wskazał, iż zgodnie z zapisami Umowy Przedwstępnej rozważa możliwość zasadności dochodzenia od Rank Recycling Energy Sp. z o.o. dodatkowo zapłaty kary umownej w wysokości 2.000.000 PLN.

Rank Recycling Energy Sp. z o.o. nie zgodził się z twierdzeniami Sprzedającego i uznając oświadczenie o odstąpieniu za bezskuteczne, w dniu 10 lipca 2014 r. przesała spółce Drogopol Invest Sp. z o.o. własne Oświadczenie o odstąpieniu od przedwstępnej umowy sprzedaży. Rank Recycling Energy Sp. z o.o. w Oświadczeniu wskazała, iż odstąpienie od Umowy Przedwstępnej nastąpiło z przyczyn wyłącznie leżących po stronie Drogopol Invest Sp. z o.o. W ocenie Emitenta, Sprzedający nie wywiązał się ze zobowiązania do prawnego zabezpieczenia strumienia odpadów dla planowanej na nieruchomości inwestycji, w postaci regionalnej instalacji przetwarzania odpadów komunalnych, czyli tzw. RIPOK. Pomimo przyjętego na siebie zobowiązania Sprzedający nie podjął żadnych działań mających na celu uzyskanie umów na dostawę odpadów, przez co uniemożliwił Kupującemu przygotowanie i rozpoczęcie realizacji inwestycji. Brak podjęcia stosownych działań ze strony Drogopol spowodował, że warunek, od którego Kupujący uzależnił zawarcie umowy przyrzeczonej nie ziścił się w terminie do dnia 28 lutego 2014 r. Kupujący ponadto wskazał, iż Drogopol dopuścił się nierzetelnego działania wobec Kupującego, mogącego wywołać w majątku Spółki znaczną szkodę, poprzez złożenie z naruszeniem przepisów prawa wniosku o dokonanie wpisu do Wojewódzkiego Planu Gospodarki Odpadami Województwa Śląskiego o uzyskanie statusu RIPOK na przedmiotowej nieruchomości, bez wymaganej prawem decyzji o środowiskowych uwarunkowaniach na realizację przedsięwzięcia. W Oświadczeniu Kupujący na podstawie art. 394 § 1 Kodeksu cywilnego wezwał Sprzedającego do zwrotu na rzecz Rank Recycling Energy Sp. z o.o. kwoty 8.000.000 PLN stanowiącej podwójną wysokość przekazanego przez Rank Recycling Energy Sp. z o.o. na rzecz Drogopol zadatku, w nieprzekraczalnym terminie 7 dni od dnia otrzymania Oświadczenia. Po bezskutecznym upływie tego terminu Spółka złożyła pozew o zapłatę. W dniu 18 marca 2015 r. wniesiona została odpowiedź



na pozew, natomiast w dniu 22 kwietnia 2015 r. złożona została replika na odpowiedź na pozew. W dniu 10 czerwca, 15 lipca 2015 r., 7 października i 30 listopada 2015 r. odbyły się kolejne rozprawy, Sąd postanowił dopuścić dowód z opinii biegłego. Biegły sporządził opinię. W dniu 20 lutego 2017 r. złożone zostały w imieniu powoda uwagi do opinii biegłego. Zarząd ocenia pozytywnie szanse wygrania przedmiotowej sprawy i spodziewa się odzyskania przynajmniej kwoty zadatku.

W dniu 29 lipca 2014 r. na wniosek spółki zależnej Sąd nadał klauzulę wykonalności aktowi z dnia 13 lutego 2013 r. otwierając tym samym możliwość dochodzenia wierzytelności z tytułu kary w drodze egzekucji komorniczej. Zarząd Emitenta jest przekonany, iż spółka zależna jest w stanie odzyskać swoją wierzytelność w kwocie co najmniej wpłaconego zadatku. W dniu 13 kwietnia 2015 r. Sąd Okręgowy w Legnicy wydał postanowienie o udzieleniu Rank Recycling Energy Sp. z o.o. zabezpieczenia roszczenia o pozbawienie wykonalności tytułu wykonawczego poprzez zawieszenie postępowania egzekucyjnego prowadzonego przeciwko Spółce. W dniu 21 kwietnia 2015 r. został złożony do komornika wniosek o zawieszenie postępowania egzekucyjnego, które zostało zawieszono przez komornika w dniu 24 kwietnia 2015 r. Wydane przez Sąd Okręgowy w Legnicy postanowienie w przedmiocie zabezpieczenia zostało zaskarżone przez Drogopol zażaleniem z dnia 23 kwietnia 2015 r., w dniu 18 maja 2015 r. złożona została odpowiedź na zażalenie. Został wniesiony przez Spółkę pozew o pozbawienie wykonalności tytułu wykonawczego na rzecz Drogopolu. Postanowieniem z dnia 6 maja 2015 r. Sąd Okręgowy w Legnicy uznał się za niewłaściwy w sprawie i przekazał sprawę do Sądu Okręgowego w Katowicach. Postanowieniem z dnia 3 sierpnia 2015 r. komornik na wniosek Drogopol podjął zawieszono postępowanie. W dniu 27 sierpnia 2015 r. Rank Recycling Energy Sp. z o.o. złożył skargę na czynności komornika. W dniu 7 października 2015 r. komornik zajął wierzytelności RRE. W dniu 25 kwietnia 2016 r. została złożona skarga na czynności komornika. Postępowanie toczy się.

W drodze powództwa Drogopol dochodzi przeciwko Rank Recycling Energy Sp. z o.o. pozbawienia wykonalności tytułu wykonawczego uzyskanego przez Rank Recycling Energy Sp. z o.o. Sąd udzielił Drogopolowi zabezpieczenia powództwa poprzez zawieszenie postępowania egzekucyjnego prowadzonego z wniosku Spółki przeciwko Drogopol. Na wniosek Rank Recycling Energy Sp. z o.o. postanowieniem z dnia 18 stycznia 2016 r. Sąd zawiesił postępowanie z powództwa Drogopol o pozbawienie wykonalności tytułu wykonawczego do czasu prawomocnego rozstrzygnięcia postępowania z powództwa Rank Recycling Energy Sp. z o.o.

### **Rank Progress SA – podatek CIT.**

Wobec Spółki wydana została decyzja Dyrektora Izby Skarbowej we Wrocławiu z dnia 27 czerwca 2016 r. uchylająca decyzję Dyrektora Urzędu Kontroli Skarbowej we Wrocławiu z dnia 24 marca 2016 r. w przedmiocie określenia wysokości straty w podatku dochodowym za rok 2012 w Spółce, w której organ zajął stanowisko, iż Spółka zaniżyła przychody z tytułu udzielenia poręczeń i gwarancji spółkom powiązanim o łączną kwotę 9.228.158,43 zł. Organ II instancji przekazał sprawę do ponownego rozpoznania Dyrektorowi Urzędu Kontroli Skarbowej we Wrocławiu, wskazując, iż wydana przez niego decyzja jest na tym etapie postępowania nieuzasadniona.

Zarząd Spółki wskazuje, iż nawet, gdyby Dyrektor Urzędu Kontroli Skarbowej ponownie zajął stanowisko, iż Spółka powinna zwiększyć przychód w 2012 r., nadal będzie miała stratę w 2012 r. i nie wzrośnie jej zobowiązanie podatkowe za ten rok.

### **POSTĘPOWANIA INNE**

#### **Postępowanie w sprawie powództwa D. Obuchowicza o zapłatę**

Powód – Dariusz Obuchowicz wystąpił w roku 2011 z zezwoleniem do próby ugodowej, która rozpatrywana jest przez Sąd Rejonowy w Legnicy oraz w roku 2012 z powództwem o zapłatę (m.in. tytułem odszkodowania) przed Sadem Okręgowym w Zamościu. Powód domagał się pierwotnie kwoty 15 mln. PLN. Powództwo zostało następnie rozszerzone do kwoty 19 mln PLN. W ocenie Zarządu Emitenta roszczenia powoda są w pełni bezzasadne, wysokość dochodzonego odszkodowania całkowicie oderwana od realiów oraz jakichkolwiek podstaw prawnych i faktycznych. Ponadto w toku postępowania przed Sądem Okręgowym w Zamościu pozwany wytoczył powództwo wzajemne o zapłatę kwoty 242.187 PLN. Tytułem niezapłaconego czynszu najmu. W dniu 10 kwietnia 2014 r. Sąd postanowił przekazać sprawę do Sądu Okręgowego w Lublinie według właściwości, postanowieniem z dnia 18 września 2014 r. Sąd Apelacyjny w Lublinie uchylił postanowienie o przekazaniu sprawy. W dniu 8 grudnia 2014 r. odbyła się rozprawa. Pełnomocnik powoda złożyła wnioski o przeprowadzenie dowodów z opinii biegłych. W dniu 23 lutego 2015 r. Sąd Okręgowy w Zamościu wydał wyrok, w ramach którego w ramach powództwa głównego zasądził od Rank Progress S.A. na rzecz Dariusz Obuchowicza kwotę 500 tys. PLN wraz z odsetkami ustawowymi od dnia 4 kwietnia 2012 r. i oddalił powództwo główne w pozostałej części. Ponadto Sąd zasądził od Dariusza Obuchowicza na rzecz każdego z pozwanych po 7,2 tys. PLN tytułem kosztów procesu i z powództwa wzajemnego zasądził od Dariusza Obuchowicza na rzecz Rank Progress S.A. kwotę 242.187 PLN wraz z ustawowymi odsetkami liczonymi od każdej z kwot częściowych począwszy od dnia wymagalności do dnia zapłaty. W dniu 27 marca 2015 r. złożona została apelacja w imieniu Rank Progress S.A., wskutek wezwania Sądu w dniu 17 kwietnia 2015 r. złożony został wniosek o zwolnienie od kosztów apelacji. W dniu 9 kwietnia 2015 r. wpłynęła apelacja złożona w imieniu Dariusza Obuchowicza. Powód został zwolniony w całości z opłaty od apelacji. Wniosek Rank Progress S.A. o zwolnienie od kosztów został oddalony postanowieniem z dnia 4 sierpnia 2015 r. Ww. postanowienie zostało zaskarżone w dniu 25 sierpnia 2015 r. W dniu 21 grudnia 2015 r. zostało przedłużone potwierdzenie uiszczenia opłaty od apelacji. Wyrokiem z dnia 7 września 2016 r. Sąd Apelacyjny w Lublinie zmienił zaskarżony wyrok w ten sposób, że zmienił zaskarżony wyrok w punkcie I w ten sposób, że oddalił powództwo główne także w części dotyczącej żądania zasądzenia kwoty 500.000 PLN wraz z odsetkami. Apelacja Dariusza Obuchowicza została oddalona w całości. Sąd zasądził od Dariusza Obuchowicza na rzecz Rank Progress S.A. kwotę



30.400 PLN oraz na rzecz A.Bartnickiego kwotę 5.400 PLN tytułem zwrotu kosztów procesu w instancji odwoławczej. Dariusz Obuchowicz złożył skargę kasacyjną, w dniu 14 lutego 2017 r., złożona została odpowiedź na skargę kasacyjną. Równolegle zainicjowane zostało postępowanie egzekucyjne przeciwko Dariuszowi Obuchowiczowi. Zarząd uważa, że sprawa może zakończy się pozytywnie dla jednostki dominującej.

### **Postępowanie w sprawie zwrotu pożyczek**

Postępowanie w sprawie powództwa o zapłatę Progress IV Sp. z o.o. i Rank Progress S.A. przeciwko NCT Inwestycje Świętokrzyskie I Sp. z o.o. – pozew o zwrot pożyczek (24.252.000 PLN - co do Progress IV Sp. z o.o., 675.000 PLN - co do Rank Progress S.A.). Pozew o zapłatę w postępowaniu nakazowym złożony w dniu 30 kwietnia 2014 roku do Sądu Okręgowego w Legnicy, sprawa przeniesiona do trybu zwykłego, sygn. akt VI GC 180/14. W dniu 6 czerwca 2014 r. Sąd wydał dwa postanowienia o zabezpieczeniu roszczeń powodów poprzez ustanowienie hipotek przymusowych na nieruchomościach w Miedzianej Górze. Strona pozwana złożyła zażalenie, które zostało odrzucone z powodu braku wykazania umocowania pełnomocnika strony pozwanej. Pozwany złożył odpowiedź na pozew, w imieniu spółek powodowych złożony został wniosek na złożenie pisma przygotowawczego, a przy tym został podniesiona kwestia braku umocowania Tomasz Nalepy do udzielenia pełnomocnictwa procesowego pełnomocnikowi NCT Inwestycje Świętokrzyskie I Sp. z o.o. Pozwany zaskarżył postanowienia o udzieleniu zabezpieczenia – bezskutecznie. Tomasz Nalepa w dniu 9 lutego 2015 r. zgłosił interwencję uboczną po stronie pozwanej, wobec której zgłoszona została opozycja. W dniu 20 kwietnia 2015 r. odbyło się posiedzenie Sądu – Sąd wydał postanowienie o uwzględnieniu opozycji wobec zgłoszonej interwencji ubocznej oraz postanowienie o zawieszeniu postępowania. W dniu 18 maja 2015 r. złożone zostały przez powodowe spółki dwa zażalenia na postanowienie o zawieszeniu postępowania. Sąd Apelacyjny we Wrocławiu uchylił zaskarżone postanowienie w wyniku czego w sprawie zostały wyznaczone dwa owe terminy na dzień 14 oraz 15 marca 2016 r., na terminy rozpraw zostali wezwani wszyscy zawnioskowani przez strony świadkowie. Zarząd ocenia pozytywnie szanse wygrania przedmiotowej sprawy. Sprawozdanie NCT Inwestycje Świętokrzyskie I Sp. z o.o. za rok 2014 nie zostało zatwierdzone, nie podjęto też uchwał o kontynuacji działania spółki. W dniach 14 i 15 marca oraz 9 maja 2016 r., odbyły się rozprawy. Zostali przesłuchani świadkowie, Sąd oddalił wniosek interwenienta ubocznego, Tomasz Nalepy, o przesłuchanie 3 świadków. Termin publikacji wyroku został wyznaczony na dzień 23 maja 2016 r. W dniu 23 maja 2016 r. Tomasz Nalepa złożył wniosek o otwarcie rozprawy. Sąd ogłosił wyrok uwzględniający powództwo. W dniu 2 sierpnia 2016 r. Tomasz Nalepa złożył apelację. Trwa oczekiwanie na wezwanie Tomasza Nalepy na uiszczenie opłaty od apelacji.

### **Postępowanie w sprawie przeniesienia udziałów**

Przed Sądem Rejonowym Poznań Stare Miasto toczy się postępowanie w sprawie powództwa Nalepa Capital Trust Sp. z o.o. z siedzibą w Poznaniu o przeniesienie udziałów w spółce NCT Inwestycje Świętokrzyskie I Sp. z o.o. posiadanych przez Progress IV Sp. z o.o. – jednostkę zależną Emitenta. Nalepa Capital Trust Sp. z o.o. posiada 50% udziałów w podmiocie NCT Inwestycje Świętokrzyskie I Sp. z o.o.; drugie 50% posiada Progress IV Sp. z o.o. W dniu 11 sierpnia 2015 r. odbyła się pierwsza rozprawa, na której przesłuchany został świadek Mariusz Kaczmarek, wezwany świadek Łukasz Kudas nie został przesłuchany. Sąd postanowił o przekazaniu sprawy zgodnie z właściwością do Sądu Okręgowego w Poznaniu. W dniu 31 sierpnia 2015 r. została wniesiona odpowiedź na pozew wzajemny. W dniu 22 października 2015 r. Sąd Okręgowy w Poznaniu wydał postanowienie stwierdzające swoją niewłaściwość rzeczową i przekazujące sprawę do Sądu Rejonowego Poznań Stare Miasto. W dniu 6 października 2016 r. oraz 19 grudnia 2016 r. odbyła się rozprawa, termin następnej rozprawy jest wyznaczony na dzień 24 kwietnia 2017 r. oraz 11 maja 2017 r.

### **Zawezwania do próby ugodowej**

W 2015 r. zostały rozpoczęte sprawy o zawezwanie do próby ugodowej w zakresie zapłaty łącznej kwoty 44.500 tys. PLN przez MARCPOL S.A. na rzecz jednostek zależnych jako odszkodowania w związku z samowolnym i bezprawnym opuszczeniem lokali w Parku Handlowym Pasaż Wiślany w Grudziądzu oraz w Galerii Handlowej Brama Pomorza w Chojnicach. W dniach 1 lipca 2015 r. oraz 3 listopada 2015 r. odbyły się rozprawy, do zawarcia ugody nie doszło. Z końcem kwietnia 2015 r. przygotowano pozew wraz z wnioskiem o udzieleniu zabezpieczenia roszczenia pieniężnego o zapłatę kwoty 2.700 tys. EUR i kwoty 2.519,7 tys. PLN. Progress XXI Sp. z o.o. Grudziądz S.K.A. domaga się zapłaty odszkodowania w związku z samowolnym i bezprawnym opuszczeniem lokalu w Pasażu Wiślany w Grudziądzu. Na dochodzoną kwotę związaną z bezprawnym i sprzecznym z umową działaniem MARCPOL II S.A. składają się: odszkodowanie za utratę wartości indywidualnej nieruchomości gruntowej zabudowanej budynkiem „Pasaż Wiślany” oraz odszkodowanie stanowiące równowartość kosztów, jakie Progress XXI Sp. z o.o. Grudziądz S.K.A. musiał ponieść na adaptację lokalu MARCPOL S.A. zgodnie ze standardami wynikającymi z umowy najmu z dnia 24 września 2012 r. oraz szczegółowymi wytycznymi i indywidualnymi standardami pozwanego tj. spółki MARCPOL II S.A. Progress XXI Sp. z o.o. Grudziądz S.K.A. dysponuje opiniami biegłych rzeczoznawców uzasadniającymi i potwierdzającymi wysokość dochodzonego roszczenia odszkodowawczego. W wyniku dokonanych uzgodnień w dniu 29 maja 2015 r. przed złożeniem powództwa w sprawie złożono wniosek o zabezpieczenie roszczenia pieniężnego w kwocie 2.700 tys. EUR i kwoty 2.519,7 tys. PLN. Postanowieniem z dnia 3 czerwca 2015 r. Sąd Okręgowy w Toruniu wniosek o zabezpieczenie oddalił. W dniu 30 czerwca 2015 r. złożono zażalenie na ww. postanowienie. Postanowieniem z dnia 26 sierpnia 2015 r. Sąd Apelacyjny w Gdańsku oddalił zażalenie. Wobec ogłoszenia upadłości Marcpol S.A. w dniu 13 lipca 2016 r. zostało wystosowane zgłoszenie wierzytelności na kwotę 14.473.990,05 PLN. Postępowanie upadłościowe toczy się. Emitent jak i jego spółki zależne są stroną w sporach z najemcami oraz byłymi najemcami o zapłatę czynszu najmu lokali w centrach i galeriach handlowych. Łączna wartość dochodzonych



należności przez Grupę Kapitałową z tego tytułu, to kwota ok. 4,1 mln PLN (w roku 2015 4,7 mln PLN). Zarząd żywi przekonanie, że rozstrzygnięcie spraw będzie korzystne dla jednostek zależnych.

Poza powyżej wymienionymi sprawami zarówno Rank Progress S.A. jak i żadna z jej spółek zależnych nie prowadzi postępowań spełniających wymagane warunki.







## 7. INFORMACJA O ZASADACH ŁADU KORPORACYJNEGO

Zbiór zasad ładu korporacyjnego, któremu podlega Emitent oraz miejsce, gdzie tekst zbioru jest publicznie dostępny.

Emitent podlega zasadom ładu korporacyjnego zawartych w dokumencie „Dobre Praktyki Spółek Notowanych na GPW” przyjętych przez Radę Giełdy w dniu 4 lipca 2007 r. (wraz z późniejszymi zmianami).

Zbiór zasad „Dobrych Praktyk Spółek Notowanych na GPW 2016” dostępny jest publicznie pod adresem: [http://www.gpw.pl/dobre\\_praktyki\\_spolek\\_regulacje](http://www.gpw.pl/dobre_praktyki_spolek_regulacje)

Postanowienia oraz wyjaśnienie przyczyn w zakresie, w jakim Emitent odstąpił od postanowień zbioru zasad ładu korporacyjnego.

Emitent stosuje większość zasad zawartych w „Dobrych Praktykach Spółek Notowanych na GPW” z wyjątkiem tych opisanych poniżej:

### **I.R.2.**

*„Jeżeli spółka prowadzi działalność sponsoringową, charytatywną lub inną o zbliżonym charakterze, zamieszcza w rocznym sprawozdaniu z działalności informację na temat prowadzonej polityki w tym zakresie”.*

Wyjaśnienie:

Spółka wspiera incydentalnie działalność w wymienionym zakresie, niemniej jednak nie uznaje, aby stanowiła ona element misji biznesowej i strategii rozwoju mający wpływ na innowacyjność przedsiębiorstwa i jego konkurencyjność.

### **I.Z.1.3.**

*„Schemat podziału zadań i odpowiedzialności pomiędzy członków zarządu, sporządzony zgodnie z zasadą II.Z.1”*

Wyjaśnienie:

Spółka stoi na stanowisku, iż niewielki stopień skomplikowania struktury korporacyjnej Emitenta, nie wymaga tworzenia schematu wewnętrznego podziału odpowiedzialności i zadań pomiędzy Członków Zarządu.

### **I.Z.1.11.**

*„informacja o treści obowiązującej w spółce reguły dotyczącej zmieniania podmiotu uprawnionego do badania sprawozdań finansowych, bądź też o braku takiej reguły”*

Wyjaśnienie:

Wybór podmiotu uprawnionego do badania sprawozdania finansowego jak i zmiana takiego podmiotu należy do kompetencji Rady Nadzorczej Spółki, która w swoich decyzjach nie stosuje stałej zasady wyboru i zmiany ww. podmiotu.



### I.Z.1.15.

*„Informacja zawierająca opis stosowanej przez spółkę polityki różnorodności w odniesieniu do władz spółki oraz jej kluczowych menedżerów; opis powinien uwzględniać takie elementy polityki różnorodności, jak płeć, kierunek wykształcenia, wiek, doświadczenie zawodowe, a także wskazywać cele stosowanej polityki różnorodności i sposób jej realizacji w danym okresie sprawozdawczym; jeżeli spółka nie opracowała i nie realizuje polityki różnorodności, zamieszcza na swojej stronie internetowej wyjaśnienie takiej decyzji.*

Wyjaśnienie:

Spółka nie stosuje powyższej zasady - przy wyborze osób sprawujących funkcje zarządcze i nadzorcze decydujące znaczenie mają wiedza, kompetencje i doświadczenie poszczególnych kandydatów. Spółka nie posiada opisanej w zasadzie I.Z.1.15. polityki różnorodności w odniesieniu do zatrudnianych osób.

### I.Z.1.16.

*„Informację na temat planowanej transmisji obrad walnego zgromadzenia - nie później niż w terminie 7 dni przed datą walnego zgromadzenia”,*

Wyjaśnienie:

Spółka nie stosuje powyższej zasady - spółka nie transmituje obrad Walnego Zgromadzenia

### I.Z.1.19.

*„Pytania akcjonariuszy skierowane do zarządu w trybie art. 428 § 1 lub § 6 Kodeksu spółek handlowych, wraz z odpowiedziami zarządu na zadane pytania, bądź też szczegółowe wskazanie przyczyn nieudzielenia odpowiedzi, zgodnie z zasadą IV.Z.13”,*

Wyjaśnienie:

Spółka nie stosuje powyższej zasady, gdyż w opinii Rank Progress S.A. publikacja pytań mogłaby naruszyć interesy Akcjonariuszy.

### I.Z.1.20.

*„Zapis przebiegu obrad walnego zgromadzenia, w formie audio lub wideo”*

Wyjaśnienie:

Spółka nie stosuje powyższej zasady - ze względu na fakt, że realizacja powyższej zasady wiąże się z przygotowaniem określonego zaplecza technicznego oraz organizacyjnego, Emitent będzie dążyć do przestrzegania powyższej zasady w przyszłości.

### II.Z.1.

*„Wewnętrzny podział odpowiedzialności za poszczególne obszary działalności spółki pomiędzy członków zarządu powinien być sformułowany w sposób jednoznaczny i przejrzysty, a schemat podziału dostępny na stronie internetowej spółki”.*

Wyjaśnienie:

Zgodnie z przedstawionym stanowiskiem w punkcie I.Z.1.3. spółka nie publikuje schematu podziału na stronie internetowej spółki.

### II.Z.2.

*„Zasiadanie członków zarządu spółki w zarządach lub radach nadzorczych spółek spoza grupy kapitałowej spółki wymaga zgody rady nadzorczej”.*

Wyjaśnienie:

Spółka nie stosuje powyższej zasady - zgody Rady Nadzorczej Spółki na zasiadanie członków zarządu Emitenta w zarządach lub radach nadzorczych spółek spoza grupy kapitałowej Spółki wymaga działalność konkurencyjna.



### II.Z.11.

*„Rada nadzorcza rozpatruje i opiniuje sprawy mające być przedmiotem uchwał walnego zgromadzenia”.*

Wyjaśnienie:

Spółka nie stosuje powyższej zasady - Rada Nadzorcza rozpatruje i opiniuje sprawy mające być przedmiotem uchwał walnego zgromadzenia, których opiniowanie wymagane jest przez Statut Spółki lub inne dokumenty korporacyjne Spółki. Regulamin działania Rady Nadzorczej nie przewiduje obowiązku opiniowania spraw mających być przedmiotem Walnego Zgromadzenia.

### III.Z.2.

*„Z zastrzeżeniem zasady III.Z.3, osoby odpowiedzialne za zarządzanie ryzykiem, audyt wewnętrzny i compliance podlegają bezpośrednio prezesowi lub innemu członkowi zarządu, a także mają zapewnioną możliwość raportowania bezpośrednio do rady nadzorczej lub komitetu audytu”.*

Wyjaśnienie:

Spółka nie stosuje powyższej zasady - Spółka ze względu na rozmiar prowadzonej działalności, nie wyodrębnia w swojej strukturze komórek odpowiedzialnych za realizację zadań w poszczególnych systemach lub funkcjach.

### III.Z.3.

*„W odniesieniu do osoby kierującej funkcją audytu wewnętrznego i innych osób odpowiedzialnych za realizację jej zadań zastosowanie mają zasady niezależności określone w powszechnie uznanych, międzynarodowych standardach praktyki zawodowej audytu wewnętrznego”.*

Wyjaśnienie:

Spółka nie stosuje powyższej zasady - Spółka ze względu na rozmiar prowadzonej działalności, nie wyodrębnia w swojej strukturze komórek odpowiedzialnych za realizację zadań w poszczególnych systemach lub funkcjach.

### IV.Z.2.

*„Jeżeli jest to uzasadnione z uwagi na strukturę akcjonariatu spółki, spółka zapewnia powszechnie dostępną transmisję obrad walnego zgromadzenia w czasie rzeczywistym”.*

Wyjaśnienie:

Spółka nie stosuje powyższej zasady - Spółka nie będzie stosowała tej zasady w związku ze stosunkowo wysokimi kosztami zapewnienia transmisji obrad w czasie rzeczywistym.

### IV.Z.11.

*„Członkowie zarządu i rady nadzorczej uczestniczą w obradach walnego zgromadzenia w składzie umożliwiającym udzielenie merytorycznej odpowiedzi na pytania zadawane w trakcie walnego zgromadzenia”.*

Wyjaśnienie:

W opinii Spółki obecność wszystkich Członków Rady Nadzorczej nie jest obligatoryjna ponieważ na pytania Akcjonariuszy w sposób kompetentny odpowiada zarówno Zarząd i jak i każdy z członków Rady Nadzorczej z osobna. Jednocześnie Zarząd spółki oświadcza, iż w obradach walnego zgromadzenia uczestniczą zawsze Przewodniczący i Wiceprzewodniczący Rady Nadzorczej oraz Prezes Zarządu.

### V.Z.6.

*„Spółka określa w regulacjach wewnętrznych kryteria i okoliczności, w których może dojść w spółce do konfliktu interesów, a także zasady postępowania w obliczu konfliktu interesów lub możliwości jego zaistnienia. Regulacje wewnętrzne spółki uwzględniają między innymi sposoby zapobiegania, identyfikacji i rozwiązywania konfliktów interesów, a także zasady wyłączenia członka zarządu lub rady nadzorczej od udziału w rozpatrywaniu sprawy objętej lub zagrożonej konfliktem interesów”.*



Wyjaśnienie:

Spółka nie stosuje powyższej zasady - Zarząd Spółki i Rada Nadzorcza na bieżąco analizują potencjalne sytuacje mogące nosić znamiona konfliktu interesów i podejmują odpowiednie decyzje w najlepszym interesie Spółki i Akcjonariuszy. Regulamin Zarządu i Rady Nadzorczej Spółki określa zasady postępowania w przypadku zaistnienia konfliktu interesów.

#### VI.Z.4.

„Spółka w sprawozdaniu z działalności przedstawia raport na temat polityki wynagrodzeń, zawierający co najmniej:

- 1) ogólną informację na temat przyjętego w spółce systemu wynagrodzeń,
- 2) informacje na temat warunków i wysokości wynagrodzenia każdego z członków zarządu, w podziale na stałe i zmienne składniki wynagrodzenia, ze wskazaniem kluczowych parametrów ustalania zmiennych składników wynagrodzenia i zasad wypłaty odpraw oraz innych płatności z tytułu rozwiązania stosunku pracy, zlecenia lub innego stosunku prawnego o podobnym charakterze – oddzielnie dla spółki i każdej jednostki wchodzącej w skład grupy kapitałowej,
- 3) informacje na temat przysługujących poszczególnym członkom zarządu i kluczowym menedżerom pozafinansowych składników wynagrodzenia,
- 4) wskazanie istotnych zmian, które w ciągu ostatniego roku obrotowego nastąpiły w polityce wynagrodzeń, lub informację o ich braku,
- 5) ocenę funkcjonowania polityki wynagrodzeń z punktu widzenia realizacji jej celów, w szczególności długoterminowego wzrostu wartości dla akcjonariuszy i stabilności funkcjonowania przedsiębiorstwa”.

Wyjaśnienie:

Spółka nie stosuje powyższej zasady - Wynagrodzenia członków organów zarządzających i nadzorujących Spółki są określane odpowiednio do zakresu zadań, odpowiedzialności z pełnionej funkcji oraz wyników ekonomicznych Spółki. Spółka nie zamierza wprowadzać polityki wynagrodzeń z zastosowaniem zaleceń Komisji Europejskiej, chcąc zachować w tym zakresie większą swobodę decyzyjną. Spółka w sprawozdaniu z działalności podaje informacje dotyczące wynagrodzenia stałego i premii członków zarządu Emitenta oraz innych składników wynagrodzenia, a także informacje dotyczące ewentualnych odpraw dla osób zarządzających.

d) wskazanie akcjonariuszy posiadających bezpośrednio lub pośrednio znaczne pakiety akcji wraz ze wskazaniem liczby posiadanych przez te podmioty akcji, ich procentowego udziału w kapitale zakładowym, liczby głosów z nich wynikających i ich procentowego udziału w ogólnej liczbie głosów na walnym zgromadzeniu;

Na dzień 31 grudnia 2016 roku oraz na dzień przekazania niniejszego sprawozdania do publicznej wiadomości struktura akcjonariatu przedstawia się następująco:

Akcjonariusz	Liczba posiadanych akcji	Wartość nominalna akcji (zł)	Liczba głosów na WZA	Udział % w kapitale	Udział % głosów
Jan Mrocza bezpośrednio i pośrednio, w tym:	11 925 043	1 192 504	20 350 086	32,07%	40,75%
<i>Jan Mrocza - bezpośrednio</i>	1 054 514	105 451	2 109 028	2,84%	4,22%
<i>Clarriford Limited</i>	8 746 103	874 610	16 116 632	23,52%	32,28%
<i>Colin Holdings Limited</i>	2 124 426	212 443	2 124 426	5,71%	4,25%
Silver Coast Investment Sp. z o.o. SKA	4 325 917	432 592	8 651 834	11,63%	17,33%
Pozostali	20 932 590	2 093 259	20 392 590	56,30%	41,92%
<b>Razem</b>	<b>37 183 550</b>	<b>3 718 355</b>	<b>49 934 510</b>	<b>100,00%</b>	<b>100,00%</b>

Pan Jan Mrocza, Prezes Zarządu Rank Progress S.A. jest właścicielem 100% udziałów w spółce Clarriford Limited oraz 100% udziałów w spółce Colin Holdings Limited. Obie spółki mają swoją siedzibę w Nikozji na Cyprze.

Powyższe zestawienie zostało opracowane w oparciu o informacje przekazane Emitentowi przez poszczególnych Akcjonariuszy w trybie przewidzianym ustawą o ofercie publicznej i warunkach wprowadzania instrumentów finansowych do zorganizowanego systemu obrotu oraz o spółkach publicznych z dnia 29 lipca 2005 r.



e) wskazanie posiadaczy wszelkich papierów wartościowych, które dają specjalne uprawnienia kontrolne, wraz z opisem tych uprawnień;

Kapitał zakładowy Emitenta dzieli się na 37.183.550 sztuk akcji, z czego 12.750.960 sztuk stanowią akcje imienne serii A1, które są uprzywilejowane co do głosu na walnym zgromadzeniu akcjonariuszy w stosunku 2:1. Posiadaczami akcji uprzywilejowanych są:

- Jan Mrocza – 1.054.514 sztuk
- spółka Clarriford Limited, w której jedynym udziałowcem jest Pan Jan Mrocza – 7.370.529 sztuk
- Silver Coast Investment – 4.325.917 sztuk

f) wskazanie wszelkich ograniczeń odnośnie do wykonywania prawa głosu, takich jak ograniczenie wykonywania prawa głosu przez posiadaczy określonej części lub liczby głosów, ograniczenia czasowe dotyczące wykonywania prawa głosu lub zapisy, zgodnie z którymi, przy współpracy spółki, prawa kapitałowe związane z papierami wartościowymi są oddzielone od posiadania papierów wartościowych,

Na dzień złożenia niniejszego raportu rocznego nie występują jakiegokolwiek ograniczenia dotyczące wykonywania prawa głosu.

g) wskazanie wszelkich ograniczeń dotyczących przenoszenia prawa własności papierów wartościowych Emitenta;

Emitentowi nie są znane żadne inne ograniczenia dotyczące przenoszenia prawa własności papierów wartościowych wyemitowanych przez Emitenta.

h) opis zasad dotyczących powoływania i odwoływania osób zarządzających oraz ich uprawnień, w szczególności prawo do podjęcia decyzji o emisji lub wykupie akcji;

Zgodnie ze Statutem, Zarząd spółki Rank Progress S.A. liczy od 2 do 5 członków, w tym Prezesa, powoływanych przez Radę Nadzorczą bezwzględną większością głosów. Liczbę członków Zarządu ustala Rada Nadzorcza. Członkowie Zarządu powoływani są na wspólną 3-letnią kadencję i mogą być powoływani na kolejne kadencje. Członek Zarządu, który złożył rezygnację jest zobowiązany pisemnie poinformować o tym Radę Nadzorczą.

Zarząd reprezentuje Spółkę w sądzie i poza sądem. Do składania oświadczeń i podpisywania w imieniu Spółki wymagane jest współdziałanie: Prezesa Zarządu jednoosobowo (samodzielnie), lub Dwóch Członków Zarządu łącznie lub też Członka Zarządu łącznie z prokurentem.

Zarząd jest organem wykonawczym Spółki, kieruje jej bieżącą działalnością i reprezentuje ją na zewnątrz. Zarząd podejmuje decyzje we wszystkich sprawach Spółki niezastrzeżonych do kompetencji Walnego Zgromadzenia i Rady Nadzorczej przepisami prawa, Statutem Spółki lub uchwałą Walnego Zgromadzenia. Szczegółowe zasady działania Zarządu określone są w Regulaminie Zarządu, uchwalonym przez Zarząd i zatwierdzonym przez Radę Nadzorczą.

Zarząd Spółki Rank Progress S.A. nie jest upoważniony do podwyższania kapitału w drodze emisji nowych akcji. Uprawnienie to przysługuje Walnemu Zgromadzeniu. Nie jest również uprawniony do wyrażania zgody na emisję przez Spółkę warrantów subskrypcyjnych. Uprawnienie to przysługuje Radzie Nadzorczej.

Zarząd nie jest upoważniony do podejmowania decyzji o wykupie akcji w celu umorzenia. Nabycie akcji własnych przez Spółkę w celu umorzenia wymaga zgody Rady Nadzorczej, a samo umorzenie akcji wymaga uchwały Walnego Zgromadzenia (z zastrzeżeniem art. 363 § 5 k.s.h.).

Zarząd udziela zgody na zamianę akcji imiennych na akcje na okaziciela. Akcje na okaziciela nie mogą być zamieniane na akcje imienne.

i) opis zasad zmiany statutu lub umowy spółki Emitenta;

Zasady zmiany Statutu Spółki są zgodne z tymi zawartymi w k.s.h. Statut Emitenta nie przewiduje w tym zakresie żadnych odmiennych uregulowań od tych zawartych w w/w akcie prawnym.

j) sposób działania walnego zgromadzenia i jego zasadnicze uprawnienia oraz opis praw akcjonariuszy i sposobu ich wykonywania, w szczególności zasady wynikające z regulaminu walnego zgromadzenia, jeżeli taki regulamin został uchwalony, o ile informacje w tym zakresie nie wynikają wprost z przepisów prawa;

Walne Zgromadzenie działa i obraduje w oparciu o ustawę z dnia 15 września 2000 roku Kodeks Spółek Handlowych (Dz.U. nr 94, poz. 1037 z późn. zmianami), Statut Spółki Rank Progress S.A. z dnia 26 czerwca 2015 roku oraz Regulamin Walnego Zgromadzenia Rank Progress S.A. uchwalony uchwałą nr 2 Walnego Zgromadzenia z dnia 19 października 2007 r. (z późn. zm.)

Walne Zgromadzenie obraduje jako Zwyczajne Walne Zgromadzenie albo Nadzwyczajne Walne Zgromadzenie. Walne Zgromadzenia odbywają się w Legnicy lub w Warszawie. Walne Zgromadzenie zwołuje Zarząd lub inne organy spółki, które to prawo przyznają przepisy k.s.h.





Zwyczajne Walne Zgromadzenie zwoływane jest przez Zarząd i odbywa się w terminie 6 miesięcy po upływie każdego roku obrotowego. Rada Nadzorcza może zwołać Zwyczajne Walne Zgromadzenie, jeżeli Zarząd nie zwoła go w terminie określonym w art. 395 k.s.h.

Nadzwyczajne Walne Zgromadzenie zwołuje Zarząd lub Rada Nadzorcza w drodze podjęcia uchwały o zwołaniu Zgromadzenia, jeżeli zwołanie go uzna za zasadne.

Akcjonariusze reprezentujący co najmniej połowę kapitału zakładowego lub co najmniej połowę ogólnej liczby głosów mogą zwołać Nadzwyczajne Walne Zgromadzenie. Akcjonariusze wyznaczają również przewodniczącego tego Zgromadzenia.

Akcjonariusze reprezentujący co najmniej jedną dwudziestą kapitału zakładowego mogą żądać zwołania Nadzwyczajnego Walnego Zgromadzenia i umieszczenia określonych spraw w porządku obrad tego Zgromadzenia. Żądanie zwołania Nadzwyczajnego Walnego Zgromadzenia należy złożyć Zarządowi na piśmie lub w postaci elektronicznej. Jeżeli w ciągu dwóch tygodni od dnia przedstawienia żądania Zarządowi Nadzwyczajne Walne Zgromadzenie nie zostanie zwołane, sąd rejestrowy może upoważnić akcjonariuszy występujących z tym żądaniem do zwołania Nadzwyczajnego Walnego Zgromadzenia akcjonariuszy występujących z tym żądaniem.

Projekty Uchwał proponowanych przez Zarząd, do przyjęcia przez Zgromadzenie oraz inne istotne materiały powinny być przedstawiane Akcjonariuszom wraz z uzasadnieniem i opinią Rady Nadzorczej przed Zgromadzeniem na stronie internetowej Spółki oraz w siedzibie Spółki, nie później niż w terminie 26 dni przed dniem Walnego Zgromadzenia, tak, aby Akcjonariusze mieli możliwość zapoznania się z nimi i ich oceny. Projekty Uchwał zgłaszane przez Akcjonariuszy powinny być niezwłocznie ogłaszane na stronie internetowej Spółki z podaniem daty ich otrzymania i danymi Akcjonariusza, który dany projekt uchwały przygotował, nie później niż na 18 dni przed wyznaczonym terminem Walnego Zgromadzenia.

Uprawniony do uczestnictwa w Walnym Zgromadzeniu może uczestniczyć w Walnym Zgromadzeniu oraz wykonywać prawo głosu osobiście lub przez Przedstawiciela. Prawo uczestniczenia w Walnym Zgromadzeniu Spółki mają tylko osoby będące akcjonariuszami Spółki na szesnaście dni przed datą Walnego Zgromadzenia (dzień rejestracji uczestnictwa w Walnym Zgromadzeniu). Lista uprawnionych do udziału w Walnym Zgromadzeniu zostanie sporządzona na podstawie wykazu udostępnionego przez Krajowy Depozyt Papierów Wartościowych i wyłożona w siedzibie Spółki przez 3 dni powszednie przypadające bezpośrednio przed odbyciem Walnego Zgromadzenia, w godzinach 9.00-16.00. Akcjonariusz Spółki może żądać przysłania mu listy uprawnionych do udziału w Walnym Zgromadzeniu nieodpłatnie pocztą elektroniczną, podając adres na który lista powinna być wysłana.

Członkowie Zarządu i Rady Nadzorczej powinni brać udział w Zgromadzeniu bez potrzeby otrzymania zaproszeń. Nieobecność członka Zarządu lub członka Rady Nadzorczej na Zgromadzeniu wymaga wyjaśnienia, które powinno być wyjaśnione na Zgromadzeniu. Każdy Uczestnik Zgromadzenia może zaprosić na Walne Zgromadzenie nie więcej niż dwie osoby mające mu służyć pomocą (np. tłumacza, prawnika).

Walne Zgromadzenie otwiera Przewodniczący Rady Nadzorczej lub inny członek tej Rady, a w przypadku ich nieobecności członek Zarządu. Otwierający Zgromadzenie może podejmować wszelkie decyzje porządkowe niezbędne do rozpoczęcia obrad. Powinien także doprowadzić do niezwłocznego wyboru Przewodniczącego Walnego Zgromadzenia. Każdy uprawniony do uczestnictwa w Walnym Zgromadzeniu ma prawo kandydować na Przewodniczącego, jak również zgłosić do protokołu kandydata na to stanowisko. Przewodniczący niezwłocznie po wyborze, podpisuje listę obecności zawierającą spis Uczestników Zgromadzenia z wyszczególnieniem akcji, jaką każdy z nich posiada oraz ilości głosów im przysługujących.

Po podpisaniu listy obecności i jej sprawdzeniu Przewodniczący poddaje pod głosowanie porządek obrad. Zgromadzenie może przyjąć proponowany porządek obrad bez zmian, zmienić kolejność spraw objętych porządkiem obrad bądź podjąć uchwałę o usunięciu z porządku obrad poszczególnych spraw. Powyższe decyzje mogą zostać podjęte także w trakcie Zgromadzenia. Uchwała o skreśleniu z porządku obrad sprawy w nim umieszczonej może zapaść jedynie w przypadku, gdy przemawiają za nią istotne i rzeczowe powody. Wniosek w takiej sprawie powinien zostać szczególnie umotywowany. Zgromadzenie nie może podjąć uchwały o usunięciu z porządku obrad, bądź o zaniechaniu rozpatrywania sprawy umieszczonej w porządku obrad na wniosek Akcjonariuszy. Po przedstawieniu każdej sprawy zamieszczonej w porządku obrad Przewodniczący sporządza listę osób zgłaszających się do dyskusji, udzielając głosu w kolejności zgłaszających się mówców. Głos można zabierać wyłączenie w sprawach objętych porządkiem obrad w zakresie aktualnie rozpatrywanego punktu tego porządku.

Każdy Akcjonariusz ma prawo wnoszenia podczas obrad Walnego Zgromadzenia propozycji zmian i uzupełnień do projektów uchwał objętych porządkiem obrad Zgromadzenia oraz prawo do wnoszenia własnych projektów uchwał dotyczących spraw objętych porządkiem obrad Walnego Zgromadzenia – do czasu zamknięcia dyskusji nad punktem porządku obrad obejmującym projekt uchwały, której taka propozycja dotyczy. Uchwały Walnego Zgromadzenia powinny być formułowane w sposób jasny i rzeczowy. Głosowanie nad uchwałami następuje po odczytaniu ich projektów przez Przewodniczącego lub osobę przez niego wskazaną. Po podjęciu każdej uchwały Przewodniczący ogłasza wyniki głosowania i stwierdza, czy uchwała została przyjęta.

Po wyczerpaniu porządku obrad Przewodniczący zamyka Zgromadzenie. Z tą chwilą przestaje ono funkcjonować jako organ Spółki, zaś obecni Uczestnicy Zgromadzenia nie mogą ważnie podejmować uchwał.



k) skład osobowy i zmiany, które w nim zaszły w ciągu ostatniego roku obrotowego oraz opis działania organów zarządzających, nadzorujących lub administrujących Emitenta oraz ich komitetów;

Na dzień bilansowy 31 grudnia 2016 r. oraz na dzień sporządzenia niniejszego sprawozdania z działalności Zarząd Emitenta składał się z dwóch osób. Pan Jan Mroczka pełni funkcję Prezesa Zarządu oraz Pani Małgorzata Mroczka pełni funkcję Wiceprezesa Zarządu

W dniu 02 czerwca 2016 roku Rada Nadzorcza podjęła uchwałę o powołaniu pana Jana Mroczki na nową, trzyletnią kadencję Prezesa Zarządu, która rozpoczęła się w dniu 14 czerwca 2016 roku. W dniu 14 lipca 2016 roku Rada Nadzorcza Spółki podjęła uchwałę o powołaniu pani Małgorzaty Mroczka na stanowisko Wiceprezesa Zarządu na trzyletnią kadencję, która będzie trwać do dnia 14 czerwca 2019 roku.

Zarząd Spółki działa na podstawie: przepisów kodeksu spółek handlowych, Statutu Spółki, uchwał Walnego Zgromadzenia, uchwał Rady Nadzorczej. Natomiast szczegółowe zasady działania Zarządu określa regulamin Zarządu, uchwalony przez Zarząd zaakceptowany przez Radę Nadzorczą.

Zgodnie ze Statutem spółki Rank Progress S.A. Zarząd może liczyć od 2 do 5 członków, w tym Prezesa, powoływanych przez Radę Nadzorczą bezwzględną większością głosów na wspólną 3-letnią kadencję. Członkowie Zarządu mogą być powoływani na kolejne kadencje.

Członkowie Zarządu mogą być zatrudniani przez Spółkę na podstawie umowy o pracę lub mogą zawierać ze Spółką umowy inne niż umowy o pracę, a dotyczące świadczonych przez nich usług. W każdym przypadku zatrudnienie następuje na podstawie uchwały Rady Nadzorczej, która jednocześnie określa wynagrodzenie danego członka Zarządu.

Zarząd jest organem zarządzająco-wykonawczym Spółki, prowadzi sprawy Spółki oraz kieruje całokształtem jej działalności, zarządza przedsiębiorstwem prowadzonym przez Spółkę oraz reprezentuje ją na zewnątrz. Prawo do reprezentacji rozciąga się na wszystkie sprawy sądowe i pozasądowe, z wyjątkiem tych, które na mocy przepisów szczególnych zostały zastrzeżone do wyłącznej kompetencji innych organów Spółki.

Do praw i obowiązków Zarządu należy w szczególności:

- ustalanie terminu, porządku obrad i zwoływanie Walnego Zgromadzenia Akcjonariuszy;
- składanie Walnemu Zgromadzeniu wniosków, wraz z opinią Rady Nadzorczej, w sprawach objętych porządkiem jego obrad;
- przedstawianie organom nadzorczym sprawozdania finansowego i pisemnego sprawozdania Zarządu z działalności w okresie obrachunkowym oraz wniosku w sprawie podziału zysku lub pokrycia strat;
- uchwalanie Regulaminu Organizacyjnego Spółki oraz innych aktów wewnętrznych Spółki regulujących tok pracy przedsiębiorstwa Spółki, o ile uprawnienia te nie przysługują innym organom Spółki;
- opracowywanie i uchwalanie planów rocznych, wieloletnich i strategicznych Spółki;
- przygotowywanie raz na kwartał Planu Inwestycyjnego;
- wystawianie pełnomocnictw i prokury;
- ustalanie terminów wypłat dywidendy i ich ogłaszanie;
- występowanie do Rady Nadzorczej z wnioskiem o zwołanie jej posiedzenia;
- występowanie do Rady Nadzorczej z wnioskami o zatwierdzenie: Regulaminu Zarządu, Regulaminu Organizacyjnego Spółki, planów rocznych, wieloletnich i strategicznych Spółki.

Każdy członek zarządu ma prawo i obowiązek prowadzenia bez uprzedniej uchwały Zarządu spraw, które nie przekraczają zakresu zwykłych czynności Spółki i pozostają w granicach kompetencji przyznanых danemu członkowi Zarządu.

Posiedzenia Zarządu odbywają się w terminach uzależnionych od bieżących potrzeb. Posiedzenia zwyczajowo odbywają się w siedzibie Spółki, jednak z ważnego powodu posiedzenie może odbyć się w innym miejscu kraju. Posiedzenie Zarządu zwołuje Prezes Zarządu albo zastępujący go członek Zarządu z własnej inicjatywy albo na pisemne żądanie choćby jednego członka Zarządu lub Przewodniczącego Rady Nadzorczej.

Skład Rady Nadzorczej na dzień bilansowy 31 grudnia 2016 r. oraz na dzień sporządzenia niniejszego sprawozdania z działalności przedstawiał się następująco:

Rada Nadzorcza:

- Marcin Gutowski - przewodniczący,
- Paweł Puterko - wiceprzewodniczący,
- Andrzej Chełchowski - członek rady,
- Piotr Kowalski - członek rady,
- Mateusz Mroczka - członek rady

W dniu 29 czerwca 2016 roku Zwyczajne Walne Zgromadzenie Emitenta wobec upływu kadencji członków Rady Nadzorczej dokonało wyboru nowego składu Rady Nadzorczej w powyższym składzie na trzyletnią wspólną kadencję.

Skład powołanej Rady Nadzorczej nie uległ zmianie po dniu bilansowym do dnia zatwierdzenia sprawozdania przedmiotowego sprawozdania.



Zgodnie ze Statutem Spółki Rada Nadzorcza składa się z 5 do 9 członków, w tym Przewodniczącego i Wiceprzewodniczącego. Członków Rad Nadzorczych powołuje Walne Zgromadzenie na wspólną trzyletnią kadencję. Rada Nadzorcza na swym pierwszym posiedzeniu wybiera Przewodniczącego i Wiceprzewodniczącego Rady Nadzorczej, chyba że uczyni to Walne Zgromadzenie w uchwale powołującej członków Rady Nadzorczej. Członkowie Rady Nadzorczej mogą być powoływani na kolejne kadencje.

Rada Nadzorcza sprawuje stały nadzór nad działalnością Spółki we wszystkich dziedzinach jej działalności. Rada działa na podstawie Kodeksu spółek handlowych, innych obowiązujących przepisów, Statutu Spółki Rank Progress S.A. oraz Regulaminu Rady Nadzorczej Rank Progress S.A.

Rada Nadzorcza podejmuje decyzje w formie uchwał na posiedzeniach zwoływanych przez Przewodniczącego Rady Nadzorczej albo, w razie niemożności zwołania posiedzenia przez Przewodniczącego, przez Wiceprzewodniczącego Rady Nadzorczej. Uprawniony zwołuje posiedzenie Rady Nadzorczej z własnej inicjatywy lub w terminie dwóch tygodni od dnia otrzymania wniosku Zarządu lub członka Rady Nadzorczej. Posiedzenia Rady Nadzorczej odbywają się w miarę potrzeb, nie rzadziej jednak niż raz w miesiącu. Każdy członek Rady Nadzorczej ma prawo i obowiązek uczestniczenia w jej posiedzeniach. Na posiedzenia Rady Nadzorczej mogą być zapraszani członkowie Zarządu, z wyłączeniem posiedzeń bezpośrednio dotyczących tych członków Zarządu, w szczególności ich odwołania, odpowiedzialności i ustalenia wynagrodzenia. Uchwały Rady Nadzorczej mogą być powzięte jeśli na posiedzeniu jest obecna co najmniej połowa jej członków. Uchwały Rady zapadają bezwzględłą większością głosów, a w przypadku równości rozstrzyga głos Przewodniczącego Rady Nadzorczej.

Do kompetencji Rady Nadzorczej należy w szczególności:

- ocena sprawozdań finansowych Spółki i sprawozdania Zarządu, a także wniosków Zarządu dotyczących podziału zysku albo pokrycia straty oraz składanie Walnemu Zgromadzeniu corocznego pisemnego sprawozdania z wyników tej oceny,
- reprezentowanie Spółki w umowach i sporach z członkami Zarządu,
- zawieszanie w czynnościach, z ważnych powodów, poszczególnych członków Zarządu oraz delegowanie członków Rady Nadzorczej do czasowego wykonywania czynności członków Zarządu nie mogących sprawować swoich czynności,
- zatwierdzanie regulaminu Zarządu,
- podejmowanie uchwał, o których mowa w § 5.8.4 Statutu Spółki,
- wyrażanie zgody na zawarcie umowy lub większej ilości powiązanych ze sobą umów powodujących przyjęcie przez Spółkę zobowiązań o wartości przekraczającej 5.000.000 PLN (słownie: pięć milionów złotych),
- wyrażanie zgody na nabycie oraz na zbycie składników majątku trwałego tj.; wartości niematerialnych i prawnych, o wartości przekraczającej 5.000.000 PLN (słownie: pięć milionów złotych),
- nabycie i zbycie nieruchomości, prawa użytkowania wieczystego lub udziału w nieruchomości, o wartości powyżej 5.000.000 PLN (słownie: pięć milionów złotych),
- wyrażanie zgody na wypłatę akcjonariuszom Spółki zaliczki na poczet przewidywanej dywidendy,
- wyznaczanie oraz zmiana biegłych rewidentów badających sprawozdania finansowe Spółki,
- wyrażanie zgody na nabycie akcji własnych przez Spółkę w celu ich umorzenia,
- wyrażanie zgody na zawarcie przez członka Zarządu jakiegokolwiek umowy lub uzyskanie jakiegokolwiek świadczenia od Spółki i jakiegokolwiek podmiotu powiązanego ze Spółką,
- wyrażenie zgody na zawarcie przez spółkę istotnej umowy z podmiotem powiązaniem ze Spółką, członkiem Rady Nadzorczej albo Zarządu oraz podmiotami z nimi powiązanymi,
- wyrażenie zgody na zawarcie przez Spółkę umów o subemisję akcji,
- wyrażenie zgody na powołanie przez Zarząd prokurenta,
- ustalanie wysokości wynagrodzenia członków Zarządu,
- wyrażanie zgody na zatrudnianie osób pełniących funkcje kierownicze,

wyrażenie zgody na wyemitowanie przez Spółkę warrantów subskrypcyjnych. W celu wykonania powyższych czynności Rada Nadzorcza może badać wszystkie dokumenty, żądać od Zarządu i pracowników Spółki sprawozdań i wyjaśnień oraz dokonywać rewizji majątku Spółki.

Wynagrodzenie członków Rady Nadzorczej ustala Walne Zgromadzenie. Każdy członek Rady Nadzorczej może być odwołany przez upływem kadencji przez Walne Zgromadzenie.

W dniu 1 sierpnia 2013 roku Rada Nadzorcza Emitenta powołała Komitet Audytu w następującym składzie:



- Marcin Gutowski – Przewodniczący Komitetu Audytu
- Tomasz Janicki – Członek Komitetu Audytu
- Paweł Puterko – Członek Komitetu Audytu

W dniu 26 czerwca 2015 roku Walne Zgromadzenie Akcjonariuszy Emitenta odwołało członka Rady Nadzorczej pana Tomasza Janickiego i od tego czasu Komitet Audytu funkcjonuje w dwuosobowym składzie.

Członkiem Komitetu Audytu spełniającym warunki niezależności i posiadającym kwalifikacje w dziedzinie rachunkowości, przewidziane w Ustawie jest Pan Marcin Gutowski.



Legnica, dnia 31 marca 2017 r.

 ..... Jan Mrocza Prezes Zarządu	 ..... Małgorzata Mrocza Wiceprezes Zarządu
--	--

