

VOTUM SA

SKONSOLIDOWANY RAPORT ŚRÓDROCZNY GRUPY KAPITAŁOWEJ VOTUM ZA III KWARTAŁ 2016

SKONSOLIDOWANY RAPORT ZAWIERA:

- SKRÓCONE ŚRÓDROCZNE SKONSOLIDOWANE SPRAWOZDANIE FINANSOWE
- SKRÓCONE ŚRÓDROCZNE JEDNOSTKOWE SPRAWOZDANIE FINANSOWE

Wrocław, 14 listopada 2016

Spis treści	
1	INFORMACJE OGÓLNE.....4
1.1	Dane jednostki dominującej6
1.2	Czas trwania Grupy Kapitałowej6
1.3	Okresy prezentowane.....6
1.4	Skład organów jednostki dominującej według stanu na dzień 30 września 2016 roku6
1.5	Znaczący akcjonariusze jednostki dominującej.....7
1.6	Spółki powiązane i zależne11
1.7	Graficzna prezentacja Grupy Kapitałowej.....12
1.8	Oświadczenie Zarządu dotyczące podstawy prawnej sporządzenia Raportu12
1.9	Zatwierdzenie Sprawozdania Finansowego13
2	ŚRÓDROCZNE SKRÓCONE SKONSOLIDOWANE SPRAWOZDANIE FINANSOWE GRUPY KAPITAŁOWEJ VOTUM14
3	INFORMACJE OBJAŚNIAJĄCE DO ŚRÓDROCZNEGO SKRÓCONEGO SKONSOLIDOWANEGO SPRAWOZDANIA FINANSOWEGO24
3.1	Zgodność z Międzynarodowymi Standardami Sprawozdawczości Finansowej.24
3.2	Podstawa sporządzenia skróconego skonsolidowanego sprawozdania finansowego.....26
3.3	Założenie kontynuacji działalności gospodarczej i porównywalność sprawozdań finansowych27
3.4	Zasady konsolidacji27
3.5	Opis przyjętych zasad (polityki) rachunkowości28
3.6	Zmiany zasad (polityki) rachunkowości28
3.7	Informacje dotyczące sezonowości działalności lub cykliczności działalności29
3.8	Waluta funkcjonalna i waluta prezentacji.....29
3.9	Istotne wartości oparte na profesjonalnym osądzie i szacunkach.....29
3.10	Opis pozycji wpływających na aktywa, pasywa, kapitał, wynik finansowy netto oraz przepływy środków pieniężnych, które są nietypowe ze względu na ich rodzaj, wielkość lub wywierany wpływ.....30
3.11	Opis korekty błędów poprzednich okresów30
3.12	Segmenty operacyjne42
3.13	Emisja, wykup i spłata dłużnych i kapitałowych papierów wartościowych.....42
3.14	Wypłacona (lub zadeklarowana) dywidenda.....43
3.15	Transakcje z podmiotami powiązаныmi objętymi i nieobjętymi konsolidacją44
3.16	Niespłacone pożyczki lub naruszenie postanowień umowy pożyczkowej, w sprawie których nie podjęto żadnych działań naprawczych ani przed dniem bilansowym, ani w tym dniu.....45
3.17	Zmiana zobowiązań warunkowych lub aktywów warunkowych, które nastąpiły od czasu zakończenia ostatniego roku obrotowego47
3.18	Rozliczenia z tytułu spraw sądowych.....47
3.19	Zdarzenia po dniu bilansowym48
3.20	Instrumenty finansowe.....49
4	ŚRÓDROCZNE SKRÓCONE JEDNOSTKOWE SPRAWOZDANIE FINANSOWE VOTUM S.A.50
5	INFORMACJE OBJAŚNIAJĄCE DO ŚRÓDROCZNEGO SKRÓCONEGO JEDNOSTKOWEGO SPRAWOZDANIA FINANSOWEGO 60
5.1	Zgodność z Międzynarodowymi Standardami Sprawozdawczości Finansowej.60
5.2	Podstawa sporządzenia skróconego jednostkowego sprawozdania finansowego60
5.3	Założenie kontynuacji działalności gospodarczej i porównywalność sprawozdań finansowych60
5.4	Opis przyjętych zasad (polityki) rachunkowości60
5.5	Zmiany zasad (polityki) rachunkowości60

5.6	Informacje dotyczące sezonowości działalności lub cykliczności działalności	60
5.7	Waluta funkcjonalna i waluta prezentacji.....	60
5.8	Istotne wartości oparte na profesjonalnym osądzie i szacunkach	60
5.9	Waluta funkcjonalna i waluta prezentacji.....	60
5.10	W Opis pozycji wpływających na aktywa, pasywa, kapitał, wynik finansowy netto oraz przepływy środków pieniężnych, które są nietypowe ze względu na ich rodzaj, wielkość lub wywierany wpływ	60
5.11	Opis korekty błędów poprzednich okresów	60
5.12	Rozliczenia z tytułu spraw sądowych	60
5.13	Informacje objaśniające	61
5.14	Segmenty operacyjne	68
5.15	Emisja, wykup i spłata dłużnych i kapitałowych papierów wartościowych.....	68
5.16	Wypłacona (lub zadeklarowana) dywidenda	69
5.17	Transakcje z podmiotami powiązanymi objętymi i nieobjętymi konsolidacją	70
5.18	Niespłacone pożyczki lub naruszenie postanowień umowy pożyczkowej, w sprawie których nie podjęto żadnych działań naprawczych ani przed dniem bilansowym, ani w tym dniu.....	73
5.19	Zmiana zobowiązań warunkowych lub aktywów warunkowych, które nastąpiły od czasu zakończenia ostatniego roku obrotowego	75
5.20	Instrumenty finansowe.....	75
5.21	Zdarzenia po dacie bilansu.....	76
6	POZOSTAŁE INFORMACJE	77
6.1	Zmiany w strukturze Grupy Kapitałowej i jednostek gospodarczych wchodzących w jej skład 2016	77
6.2	Rozliczenia podatkowe	77
6.3	Wskazanie postępowań toczących się przed sądem, organem właściwym dla postępowania arbitrażowego lub organem administracji publicznej, gdzie wartość sporu stanowi co najmniej 10% wartości kapitałów własnych Emitenta, dwu lub więcej postępowań dotyczących zobowiązań lub wierzycelności Emitenta lub jednostki od niego zależnej	77
6.4	Informacje o udzieleniu przez Emitenta lub przez jednostkę od niego zależną poręczeń kredytu lub pożyczki lub udzieleniu gwarancji łącznie jednemu podmiotowi lub jednostce zależnej od tego podmiotu stanowiącej równowartość co najmniej 10% kapitałów własnych Emitenta	77
6.5	Zwięzły opis istotnych dokonań lub niepowodzeń Emitenta w okresie, którego dotyczy raport, wraz z wykazem najważniejszych zdarzeń ich dotyczących	77
6.6	Opis czynników i zdarzeń, w szczególności o nietypowym charakterze, mających znaczący wpływ na osiągnięte wyniki finansowe.....	82
6.7	Informacje o zawarciu przez Emitenta lub jednostkę od niego zależną jednej lub wielu transakcji z podmiotami powiązanymi na warunkach innych niż rynkowe	83
6.8	Stanowisko Zarządu odnośnie do możliwości zrealizowania wcześniej publikowanych prognoz wyników na dany rok, w świetle wyników zaprezentowanych w raporcie półrocznym w stosunku do wyników prognozowanych	83
6.9	Opis istotnych dokonań i niepowodzeń w okresie III kwartału 2016r. a także inne informacje, które są istotne dla oceny sytuacji kadrowej, majątkowej, finansowej VOTUM S.A. oraz Grupy Kapitałowej, w tym o zdarzeniach, które miały miejsce do dnia publikacji niniejszego raportu	83
6.10	Komentarz do wyników Grupy Kapitałowej VOTUM S.A.	84
6.11	Czynniki, które będą miały wpływ na osiągnięte przez VOTUM S.A. i jej Grupę Kapitałową wyniki w perspektywie co najmniej kolejnego kwartału	88

1 INFORMACJE OGÓLNE

Wybrane dane finansowe – Grupa Kapitałowa VOTUM

Grupa Kapitałowa VOTUM	PLN	PLN	EUR	EUR
Rachunek zysków i strat	01.01.2016- 30.09.2016	01.01.2015- 30.09.2015	01.01.2016- 30.09.2016	01.01.2015- 30.09.2015
Przychody ze sprzedaży	70 950	66 774	16 240	16 057
Koszty działalności operacyjnej	58 983	52 512	13 501	12 628
Zysk (strata) na działalności operacyjnej	11 529	13 997	2 639	3 366
Zysk (strata) brutto	11 366	13 865	2 602	3 334
Zysk (strata) netto	9 258	11 070	2 119	2 662
Zysk (strata) netto przypisany akcjonariuszom niekontrolującym	68	22	16	5
Zysk (strata) netto podmiotu dominującego	9 190	11 048	2 104	2 657
Liczba udziałów/akcji w sztukach	12 000 000	12 000 000	12 000 000	12 000 000
Zysk (strata) netto na akcję zwykłą (zł/euro)	0,77	0,92	0,18	0,22

Grupa Kapitałowa VOTUM	PLN	PLN	EUR	EUR
Bilans	30.09.2016	31.12.2015	30.09.2016	31.12.2015
Aktywa razem	65 553	49 972	15 202	11 726
Zobowiązania razem	37 184	25 282	8 623	5 933
w tym zobowiązania krótkoterminowe	25 032	20 393	5 805	4 785
Kapitał własny	28 369	24 690	6 579	5 794
Kapitał podstawowy	1 200	1 200	278	282
Wartość księgowa na akcję (zł/euro)	2,36	2,06	0,55	0,48

Grupa Kapitałowa VOTUM	PLN	PLN	EUR	EUR
Rachunek przepływów pieniężnych	01.01.2016- 30.09.2016	01.01.2015- 30.09.2015	01.01.2016- 30.09.2016	01.01.2015- 30.09.2015
Przepływy pieniężne netto z działalności operacyjnej	6 706	8 916	1 535	2 144
Przepływy pieniężne netto z działalności inwestycyjnej	-12 811	-1 350	-2 932	-325
Przepływy pieniężne netto z działalności finansowej	5 873	-9 282	1 344	-2 232
Przepływy pieniężne netto razem	-232	-1 716	-53	-413

SKONSOLIDOWANY RAPORT KWARTALNY GRUPY KAPITAŁOWEJ VOTUM ZA III KWARTAŁ 2016 ROKU
(wszystkie kwoty w tys. PLN, o ile nie podano inaczej)

Wybrane dane finansowe – VOTUM S.A.

Votum S.A.	PLN	PLN	EUR	EUR
Rachunek zysków i strat	01.01.2016- 30.09.2016	01.01.2015- 30.09.2015	01.01.2016- 30.09.2016	01.01.2015- 30.09.2015
Przychody ze sprzedaży	55 892	55 544	12 793	13 357
Koszty działalności operacyjnej	50 791	44 446	11 626	10 688
Zysk (strata) na działalności operacyjnej	4 786	11 007	1 095	2 647
Zysk (strata) brutto	9 355	13 483	2 141	3 242
Zysk (strata) netto	7 375	10 590	1 688	2 547
Liczba udziałów/akcji w sztukach	12 000 000	12 000 000	12 000 000	12 000 000
Zysk (strata) netto na akcję zwykłą (zł/euro)	0,61	0,88	0,14	0,21

Votum S.A.	PLN	PLN	EUR	EUR
Bilans	30.09.2016	31.12.2015	30.09.2016	31.12.2015
Aktywa razem	58 426	41 231	13 550	9 675
Zobowiązania razem	32 580	17 239	7 556	4 045
w tym zobowiązania krótkoterminowe	22 979	15 484	5 329	3 633
Kapitał własny	25 846	23 992	5 994	5 630
Kapitał podstawowy	1 200	1 200	278	282
Wartość księgową na akcję (zł/euro)	2,15	2,00	0,50	0,47

Votum S.A.	PLN	PLN	EUR	EUR
rachunek przepływów pieniężnych	01.01.2016- 30.09.2016	01.01.2015- 30.09.2015	01.01.2016- 30.09.2016	01.01.2015- 30.09.2015
Przepływy pieniężne netto z działalności operacyjnej	3 677	5 659	842	1 361
Przepływy pieniężne netto z działalności inwestycyjnej	-9 196	488	-2 105	117
Przepływy pieniężne netto z działalności finansowej	6 687	-8 593	1 531	-2 066
Przepływy pieniężne netto razem	1 168	-2 446	267	-588

średnioważony kurs EURO za okres 01.01.2016 - 30.09.2016	4,3688
bilansowy kurs EURO na 30.09.2016	4,3120
średnioważony kurs EURO za okres 01.01.2015 - 30.09.2015	4,1585
bilansowy kurs EURO na 31.12.2015	4,2615

Do przeliczenia danych bilansowych użyto kursu średniego NBP na dzień bilansowy.

Do przeliczenia pozycji rachunku zysków i strat oraz rachunku przepływów pieniężnych użyto kursu będącego średnią arytmetyczną kursów NBP obowiązujących na ostatni dzień poszczególnych miesięcy danego roku.

1.1 Dane jednostki dominującej

Nazwa:	VOTUM S.A
Forma prawna:	spółka akcyjna
Siedziba:	Wrocław, ul. Wyścigowa 56i
Kraj rejestracji:	Polska
Podstawowy przedmiot działalności:	Pomoc poszkodowanym w wypadkach komunikacyjnych w pozyskaniu odszkodowań od firm ubezpieczeniowych
Organ prowadzący rejestr:	Krajowy Rejestr Sądowy, Sąd Rejonowy VI Wydział Gospodarczy, nr 0000243252
Numer statystyczny REGON:	020136043

1.2 Czas trwania Grupy Kapitałowej

Spółka dominująca VOTUM S.A. i pozostałe jednostki Grupy Kapitałowej zostały utworzone na czas nieoznaczony.

1.3 Okresy prezentowane

Kwartalne skrócone skonsolidowane sprawozdanie finansowe zawiera dane za okres od 1 stycznia 2016 roku do 30 września 2016 roku. Dane porównawcze prezentowane są według stanu na dzień 31 grudnia 2015 roku dla skonsolidowanego sprawozdania z sytuacji finansowej, za okres od 1 stycznia 2015 roku do 30 września 2015 roku dla skonsolidowanego sprawozdania z całkowitych dochodów, skonsolidowanego sprawozdania z przepływów pieniężnych oraz sprawozdania ze zmian w skonsolidowanym kapitale własnym.

1.4 Skład organów jednostki dominującej według stanu na dzień 30 września 2016 roku

Zarząd na dzień sporządzania sprawozdania:

Dariusz Czyż	- Prezes Zarządu
Bartłomiej Krupa	- Wiceprezes Zarządu
Elżbieta Kupiec	- Członek Zarządu
Mirosław Greber	- Członek Zarządu

Zmiany w składzie Zarządu Spółki:

W dniu 07.04.2016 roku Rada Nadzorcza Spółki podjęła uchwałę w przedmiocie powołania Pana Mirosława Grebera – Członka Rady Nadzorczej VOTUM S.A. na funkcję Członka Zarządu Spółki. Powołanie uwarunkowane było złożeniem rezygnacji przez Pana Grebera z funkcji Członka Rady Nadzorczej. Stosowna rezygnacja została złożona tego samego dnia, tak więc zgodnie z treścią uchwały Pan Mirosław Greber objął stanowisko Członka Zarządu od dnia następnego po dniu złożenia rezygnacji, tj. od 08.04.2016 roku.

Dnia 9 czerwca 2016 r. Rada Nadzorcza Spółki, działając na podstawie art. 385 § 2 KSH, § 13 pkt 4 Statutu Spółki oraz § 2 ust. 4 Regulaminu Rady Nadzorczej Votum S.A., podjęła uchwałę w przedmiocie ustalenia liczebności Zarządu Spółki VI kadencji, zgodnie z którą Zarząd Spółki VI kadencji składać się będzie z 4 członków. Jednocześnie Rada Nadzorcza powołała Zarząd Spółki VI kadencji w składzie:

1. Dariusz Czyż – Prezes Zarządu
2. Bartłomiej Krupa – Wiceprezes Zarządu
3. Elżbieta Kupiec – Członek Zarządu
4. Mirosław Greber – Członek Zarządu

Uchwała weszła w życie z dniem odbycia Zwyczajnego Walnego Zgromadzenia Akcjonariuszy VOTUM S.A. zatwierdzającego sprawozdanie finansowe Spółki za rok obrotowy 2015. Skład Zarządu VI Kadencji stanowi kontynuację Zarządu V Kadencji.

Rada Nadzorcza na dzień sporządzenia sprawozdania:

Andrzej Dadeńko	- Przewodniczący Rady Nadzorczej
Andrzej Łebek	- Wiceprzewodniczący Rady Nadzorczej
Jerzy Krawczyk	- Członek Rady Nadzorczej
Mirosław Greber	- Członek Rady Nadzorczej do 7 kwietnia 2016r.

Anna Ludwig	-	Członek Rady Nadzorczej
Marek Stokłosa	-	Członek Rady Nadzorczej
Joanna Wilczyńska	-	Członek Rady Nadzorczej

➤ **Zmiany w składzie Rady Nadzorczej Spółki:**

W dniu 7 kwietnia 2016r. p. Mirosław Greber zrezygnował ze stanowiska Członka Rady Nadzorczej i jednocześnie został powołany na stanowisko Członka Zarządu. W dniu 27 kwietnia 2016 Rada nadzorcza podjęła uchwałę o powołaniu p. Marka Stokłosa na stanowisko członka Rady Nadzorczej IV kadencji w związku z rezygnacją ze stanowiska p. Mirosława Grebera.

Dnia 14 czerwca 2016 r., z uwagi na fakt wygaśnięcia mandatów członków Rady Nadzorczej IV kadencji, Zwyczajne Walne Zgromadzenie VOTUM S.A. dokonało wyboru Rady Nadzorczej V kadencji w następującym składzie:

Andrzej Dadełto – przewodniczący Rady Nadzorczej
Andrzej Łebek – wiceprzewodniczący Rady Nadzorczej
Jerzy Krawczyk – członek Rady Nadzorczej
Anna Ludwig – członek Rady Nadzorczej
Marek Stokłosa – członek Rady Nadzorczej
Joanna Wilczyńska – członek Rady Nadzorczej

1.5 Znaczący akcjonariusze jednostki dominującej

1.5.1 Akcjonariusze posiadający ponad 5% głosów na Walnym Zgromadzeniu Akcjonariuszy

Według stanu na dzień 1 stycznia 2016 roku akcjonariuszami jednostki dominującej posiadającymi co najmniej 5% głosów na Walnym Zgromadzeniu byli:

Struktura akcjonariatu na 1 stycznia 2016 roku

Akcjonariusz	Liczba akcji (szt.)	Wartość akcji (w zł)	Udział w kapitale zakładowym%	Liczba głosów	Udział w ogólnej liczbie głosów na WZ (%)
Andrzej Dadełto (łącznie)	6 369 700	636 970,00	53,08%	6 369 700	53,08%
Andrzej Dadełto – bezpośrednio	700 000	70 000,00	5,89%	700 000	5,89%
DSA Financial Group SA	5 662 700	566 270,00	47,19%	5 662 700	47,19%
Adam Gilowski (łącznie)	964 106	94 410,60	8,03%	964 106	8,03%
Crewland Ltd	964 106	96 410,60	8,03%	964 106	8,03%
Dariusz Czyż	1 008 531	100 853,10	8,40%	1 008 531	8,40%
Dariusz Czyż - bezpośrednio	303 829	30 382,90	2,53%	303 829	2,53%
Nolmanier Limited	704 702	70 470,20	5,87%	704 702	5,87%
Quercus TFI S.A.	1 073 587	107 358,70	8,95%	1 073 587	8,95%
Fundusz Quercus Parasolowy SFIO	566 739	56 673,90	4,72%	566 739	4,72%
Fundusz Quercus Absolute Return FIZ	506 848	50 684,80	4,22%	506 848	4,22%
Pozostali akcjonariusze	2 591 076	259 107,60	21,59%	2 591 076	21,59%

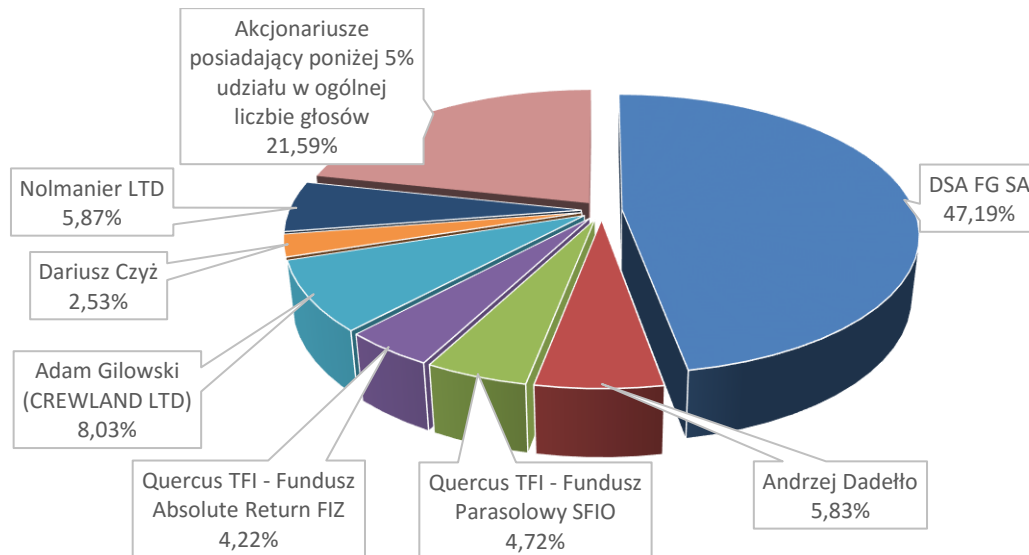

Struktura akcjonariatu na dzień 01.01.2016

W okresie od 1 stycznia 2016 roku do 30 września 2016 roku nastąpiły następujące zmiany w strukturze akcjonariatu:

- Nabycie udziałów przez Pana Dariusza Czyża
- Nabycie udziałów przez DSA Financial Group S.A.
- Zbycie udziałów przez CREWLAND LTD

W wyniku tych wydarzeń na dzień 30 września 2016 roku struktura akcjonariatu wygląda następująco:

Struktura akcjonariatu na dzień 30 września 2016 roku

Akcjonariusz	Liczba akcji (szt.)	Wartość akcji (w zł)	Udział w kapitale zakładowym%	Liczba głosów	Udział w ogólnej liczbie głosów na WZ (%)
Andrzej Dadełło (łącznie)	6 406 000	640 600,00	53,38%	6 406 000	53,38%
Andrzej Dadełło – bezpośrednio	700 000	70 000,00	5,83%	700 000	5,83%
DSA Financial Group SA	5 706 000	570 600,00	47,55%	5 706 000	47,55%
Dariusz Czyż	1 008 931	100 893,10	8,41%	1 008 931	8,41%
Dariusz Czyż - bezpośrednio	304 229	30 422,90	2,54%	304 229	2,54%
Nolmanier Limited	704 702	70 470,20	5,87%	704 702	5,87%
Quercus TFI S.A.	1 211 580	121 158,00	10,10%	1 211 158	10,10%
Pozostali akcjonariusze	3 372 906	337 290,60	28,11%	3 372 906	28,11%

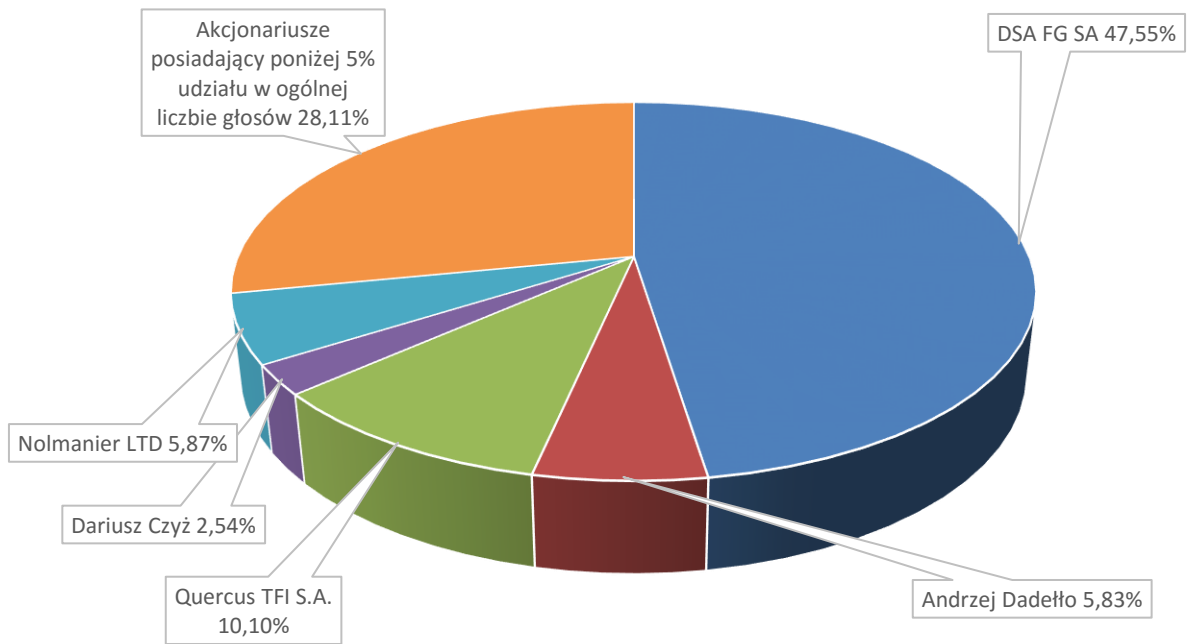

Struktura akcjonariatu na dzień 30 września 2016 roku

W okresie od 1 lipca 2016 roku do dnia publikacji niniejszego sprawozdania nastąpiły następujące zmiany w strukturze akcjonariatu:

- Nabycie udziałów przez Pana Dariusza Czyża
- Nabycie udziałów przez DSA Financial Group S.A.

W wyniku tych wydarzeń na dzień publikacji niniejszego sprawozdania struktura akcjonariatu wygląda następująco:

Struktura akcjonariatu na dzień publikacji niniejszego sprawozdania

Akcjonariusz	Liczba akcji (szt.)	Wartość akcji (w zł)	Udział w kapitale zakładowym%	Liczba głosów	Udział w ogólnej liczbie głosów na WZ (%)
Andrzej Dadełło (łącznie)	6 410 000	641 000,00	53,42%	6 410 000	53,42%
Andrzej Dadełło – bezpośrednio	700 000	70 000,00	5,83%	700 000	5,83%
DSA Financial Group SA	5 710 000	571 000,00	47,58%	5 710 000	47,58%
Dariusz Czyż	1 009 514	100 951,40	8,41%	1 009 514	8,41%
Dariusz Czyż - bezpośrednio	304 812	30 481,20	2,54%	304 812	2,54%
Nolmanier Limited	704 702	70 470,20	5,87%	704 702	5,87%
Quercus TFI S.A.	1 211 580	121 158,00	10,10%	1 211 158	10,10%
Pozostali akcjonariusze	3 368 906	336 890,60	28,07%	3 368 906	28,07%

1.5.2 Zmiana stanu posiadania liczby akcji przez akcjonariuszy posiadających ponad 5% głosów na Walnym Zgromadzeniu Akcjonariuszy

	dzień publikacji ostatniego sprawozdania finansowego	zwiększenie	zmniejszenie	Liczba akcji na dzień przekazania raportu
Andrzej Dadełto (łącznie)	6 406 000	4 000	-	6 410 000
Andrzej Dadełto – bezpośrednio	700 000	-	-	700 000
DSA Financial Group SA	5 706 000	4 000	-	5 710 000
Adam Gilowski (łącznie)	964 106	-	880 501	83 605
Crewland Ltd	964 106	-	880 501	83 605
Dariusz Czyż (łącznie)	1 008 331	-	-	1 008 331
Dariusz Czyż - bezpośrednio	304 229	-	-	304 229
Nolmanier Limited	704 702	-	-	704 702
Quercus TFI S.A. (łącznie)	1 073 587	-	-	1 073 587
Fundusz Quercus Absolute Return FIZ	506 848	-	-	506 848
Fundusz Quercus Parasolowy SFIO	566 739	-	-	566 739

Źródło: Zawiadomienia w trybie Art. 69 Ustawy o ofercie i Oświadczenia członków Zarządu i Rady Nadzorczej

1.5.3 Liczba akcji będąca w posiadaniu osób zarządzających i nadzorujących

Osoby zarządzające lub nadzorujące	liczba akcji ostatniego sprawozdania finansowego	dzień publikacji sprawozdania	zwiększenie	zmniejszenie	Liczba akcji na dzień przekazania raportu
ZARZĄD					
Dariusz Czyż	304 229	-	-	-	304 229
Elżbieta Kupiec	924	-	-	-	924
Bartłomiej Krupa	70 775	-	-	-	70 775
Mirosław Greber	-	-	-	-	-
Andrzej Dadełto - bezpośrednio	700 000	-	-	-	700 000
Andrzej Dadełto – pośrednio (DSA FG SA)	5 706 000	4 000	-	-	5 710 000
Andrzej Łebek	-	-	-	-	-
Jerzy Krawczyk	-	-	-	-	-
Marek Stokłosa	-	-	-	-	-
Anna Ludwig	22 911	-	-	-	22 911
Joanna Wilczyńska	-	-	-	-	-

Źródło: Oświadczenia członków Zarządu i Rady Nadzorczej

1.6 Spółki powiązane i zależne

Na dzień 30.09.2016

Nazwa spółki	Siedziba	Dane rejestrowe	Przedmiot działalności	Kapitał podstawowy w zł	Udział procentowy w kapitale	Udział procentowy w prawach głosu
VOTUM Centrum Odškodnění, a.s.	Rooseveltova 593/10, Brno, Czechy	DIC:CZ29193877	Usługi odszkodowawcze	829 800	100%	100%
Kancelaria Adwokatów i Radców Prawnych A. Łebek i Wspólnicy sp. k. ¹	Wyścigowa 56i, Wrocław, Polska	KRS 0000262469, NIP 899-25-79-696, REGON 020356170	Usługi prawnicze i odszkodowawcze	67 000	98% VOTUM S.A., 2% osoby fizyczne	98% VOTUM S.A., 2% osoby fizyczne
PCRF VOTUM S.A.	Golikówka 6, Kraków, Polska	KRS 0000290430, NIP 679-294-28-95, REGON 120501999	Usługi rehabilitacyjne, najem i obsługa nieruchomości	5 000 000	96% VOTUM S.A., 4% osoby fizyczne	96% VOTUM S.A., 4% osoby fizyczne
PCRF VOTUM S.A. sp.k. ¹	Golikówka 6, Kraków, Polska	KRS 0000443718, NIP 679-308-73-34, REGON 122736710	Usługi rehabilitacyjne	100 000	1% VOTUM S.A., 99% PCRF VOTUM S.A.	1% VOTUM S.A., 99% PCRF VOTUM S.A.
VOTUM Connect S.A.	Brukowa 7a, Kamień, Polska	KRS: 0000468212 NIP: 798-14-76-727 Regon: 146760982	Usługi marketingowe	100 000	60% VOTUM S.A., 40% osoby fizyczne	60% VOTUM S.A., 40% osoby fizyczne
VIDSHKODUVANNYA sp. z o.o.	Pl. Soborna 12a/24, Lwów, Ukraina	Nr Rejestru 38142410	Usługi odszkodowawcze	4 574,40	90% VOTUM S.A., 10% osoby fizyczne	90% VOTUM S.A., 10% osoby fizyczne
Biuro Ogólnopolskich Badań Ankieterów Terenowych sp. z o.o.	Os. Niepodległości 9 / 38, Słupca, Polska	KRS NIP 6671766643 REGON 360809688	Usługi marketingowe	83 300	64% VOTUM S.A., 36% osoby fizyczne	64% VOTUM S.A., 36% osoby fizyczne
Biuro Ekspertyz Procesowych sp. z o.o.	ul.A. Wiśniowa 47, Wrocław Polska	KRS 0000565095 NIP 8992769617 REGON 361924010	Ekspertyzy specjalistyczne	50 000	85% VOTUM S.A., 15% osoby fizyczne	85% VOTUM S.A., 15% osoby fizyczne
Ukraińsko Polskie Centrum Rehabilitacji Votum sp. z o.o.	Ul. Szewczenki 34A/4, Iwanofrankowsk, Ukraina	Nr Rejestru 39955514	Usługi rehabilitacyjne	848,50	75% PCRF VOTUM S.A., 25% osoby fizyczne	75% PCRF VOTUM S.A., 25% osoby fizyczne
Protecta sp. z o.o. (poprzednio Protecta Finanse sp. z o.o.)	Kościuszki 16B/14-15, Włocławek, Polska	KRS 0000168270 NIP 8971684241 REGON 932923329	Usługi brokerskie	1 000 000	36% VOTUM S.A., 38,5% DSA FG S.A., 25,5% osoby fizyczne	36% VOTUM S.A., 38,5% DSA FG S.A., 25,5% osoby fizyczne
Łebek & Czyż Kancelaria Adwokatów i Radców Prawnych sp.k. ^{1,2}	Ul. Dmowskiego 22/12 58-300 Wałbrzych	KRS 0000637457 NIP 8862993807 REGON 365430261	Usługi prawnicze	50 000	98% Kancelaria Adwokatów i Radców Prawnych A. Łebek i Wspólnicy sp. k., 2% osoby fizyczne	98% Kancelaria Adwokatów i Radców Prawnych A. Łebek i Wspólnicy sp. k., 2% osoby fizyczne

¹ udział w zyskach i stratach

² powołana w dniu 31.08.2016r.

1.7 Graficzna prezentacja Grupy Kapitałowej

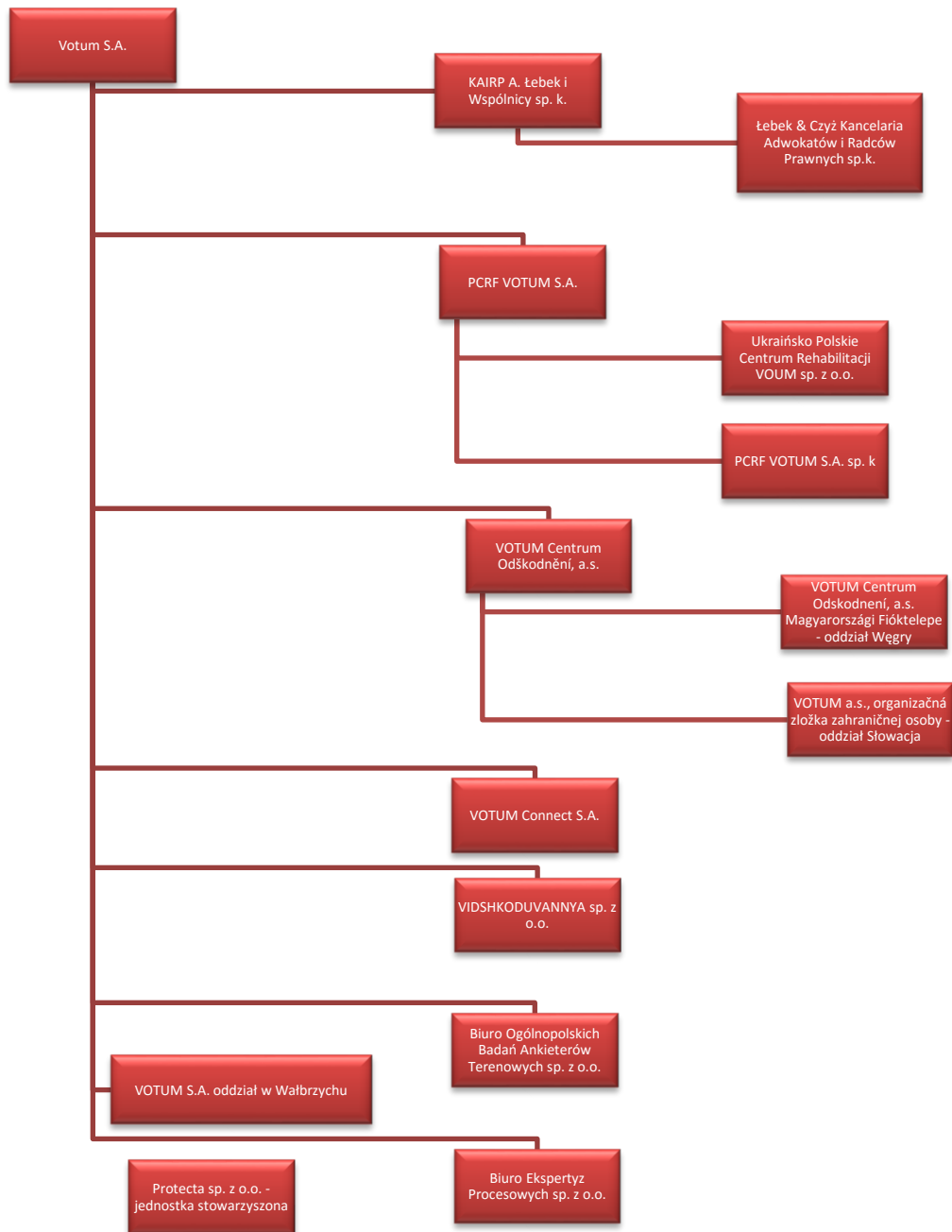

1.8 Oświadczenie Zarządu dotyczące podstawy prawnej sporządzenia Raportu

Na podstawie rozporządzenia Ministra Finansów z dnia 19 lutego 2009 roku w sprawie informacji bieżących i okresowych przekazywanych przez emitentów papierów wartościowych (tj. Dz. U. z 2014 poz. 133, z późn. zm.), Zarząd Spółki oświadcza, że wedle swojej najlepszej wiedzy, niniejsze śródroczne skrócone skonsolidowane sprawozdanie finansowe i dane porównywalne sporządzone zostały zgodnie z obowiązującymi Spółkę zasadami rachunkowości oraz że odzwierciedlają w sposób prawdziwy, rzetelny i jasny sytuację majątkową i finansową Spółki oraz jej wynik finansowy.

Niniejsze śródroczne skrócone skonsolidowane sprawozdanie finansowe zostało przygotowane przy zastosowaniu zasad rachunkowości, zgodnie z Międzynarodowymi Standardami Sprawozdawczości Finansowej, które zostały zatwierdzone przez Unię Europejską oraz w zakresie wymaganym przez rozporządzenie Ministra Finansów z dnia 19 lutego 2009 roku w sprawie informacji bieżących i okresowych przekazywanych przez emitentów papierów wartościowych (tj. Dz. U. z 2014 poz. 133, z późn. zm.). Sprawozdanie to obejmuje okres od 1 stycznia do 30 września 2016 roku.

1.9 Zatwierdzenie Sprawozdania Finansowego

Niniejszy skonsolidowany raport kwartalny został zatwierdzony do publikacji przez Zarząd w dniu 14 listopada 2016 roku.

2 ŚRÓDROCZNE SKRÓCONE SKONSOLIDOWANE SPRAWOZDANIE FINANSOWE GRUPY KAPITAŁOWEJ VOTUM

Skonsolidowany rachunek zysków i strat

	01.01.2016- 30.09.2016	01.07.2016- 30.09.2016	01.01.2015- 30.09.2015	01.07.2015- 30.09.2015
Przychody ze sprzedaży	70 950	22 207	66 774	22 157
Przychody ze sprzedaży produktów	-	-	-	-
Przychody ze sprzedaży usług	70 950	22 207	66 774	22 157
Przychody ze sprzedaży towarów i materiałów	-	-	-	-
Koszty działalności operacyjnej	58 983	19 424	52 512	17 760
Amortyzacja	1 608	571	1 288	462
Zużycie materiałów i energii	1 568	521	1 312	375
Usługi obce	33 038	10 752	29 809	10 092
Podatki i opłaty	2 629	1 034	1 473	538
Wynagrodzenia	16 286	5 277	15 205	5 079
Ubezpieczenia społeczne i inne świadczenia	2 794	892	2 454	869
Pozostałe	1 060	377	971	345
Wartość sprzedanych towarów i materiałów	-	-	-	-
Zysk (strata) ze sprzedaży	11 967	2 783	14 262	4 397
Pozostałe przychody operacyjne	202	98	214	98
Zysk ze zbycia niefinansowych aktywów trwałych	46	28	24	-
Dotacje	35	12	35	12
Inne przychody operacyjne	121	58	155	86
Pozostałe koszty operacyjne	640	338	479	134
Strata ze zbycia niefinansowych aktywów trwałych	-	-	1	-
Aktualizacja wartości aktywów niefinansowych	-	-	-	-
Inne koszty operacyjne	640	338	478	134
Zysk (strata) na działalności operacyjnej	11 529	2 543	13 997	4 361
Przychody finansowe	244	90	316	80
Dywidenda	-	-	-	-
Odsetki	145	46	174	41
Aktualizacja aktywów finansowych	48	21	75	-
Pozostałe	51	23	67	39
Koszty finansowe	455	179	432	135
Odsetki	426	163	230	80
Aktualizacja aktywów finansowych	-	-	24	24
Pozostałe	29	16	178	31
Udział w zyskach (stratach) netto jednostek rozliczanych metodą praw własności	48	-62	-16	-7
Zysk (strata) przed opodatkowaniem	11 366	2 392	13 865	4 299
Podatek dochodowy	2 108	515	2 795	900
Zysk (strata) netto z działalności kontynuowanej	9 258	1 877	11 070	3 399
Zysk (strata) z działalności zaniechanej	-	-	-	-
Zysk (strata) netto	9 258	1 877	11 070	3 399
Zysk (strata) przypisana akcjonariuszom niekontrolującym	68	43	22	28
Zysk (strata) netto podmiotu dominującego	9 190	1 834	11 048	3 371
Zysk (strata) netto na jedną akcję (w zł)	0,77	0,15	0,92	0,28
Podstawowy za okres obrotowy	0,77	0,15	0,92	0,28
Rozwodniony za okres obrotowy	-	-	-	-
Zysk (strata) netto na jedną akcję z działalności kontynuowanej (w zł)	0,77	0,15	0,92	0,28
Podstawowy za okres obrotowy	0,77	0,15	0,92	0,28
Rozwodniony za okres obrotowy	-	-	-	-
Zysk (strata) netto na jedną akcję z działalności zaniechanej (w zł)	-	-	-	-

Wrocław, dnia 14 listopada 2016 r.

Podpisy Członków Zarządu:

.....
Dariusz Czyż – Prezes Zarządu

.....
Bartłomiej Krupa – Wiceprezes Zarządu

.....
Elżbieta Kupiec – Członek Zarządu

.....
Mirosław Greber – Członek Zarządu

Podpis osoby sporządzającej sprawozdanie:

.....
Marcin Wenzel – Menedżer ds. sprawozdawczości
i audytu wewnętrznego Grupy Kapitałowej

SKONSOLIDOWANY RAPORT KWARTALNY GRUPY KAPITAŁOWEJ VOTUM ZA III KWARTAŁ 2016 ROKU
(wszystkie kwoty w tys. PLN, o ile nie podano inaczej)

Skonsolidowane sprawozdanie z całkowitych dochodów

	01.01.2016	01.07.2016	01.01.2015	01.07.2015
	30.09.2016	30.09.2016	30.09.2015	30.09.2015
Zysk (strata) netto	9 258	1 877	11 070	3 399
Zmiany w nadwyżce z przeszacowania	-	-	-	-
Zyski (straty) z tytułu przeszacowania składników aktywów z tyt. zwiększenia udziałów w spółce zależnej	-	-	-	-
Efektywna część zysków i strat związanych z instrumentami zabezpieczającymi przepływy środków pieniężnych	-	-	-	-
Zyski (straty) aktuarialne z programów określonych świadczeń emerytalnych	-	-	-	-
Różnice kursowe z wyceny jednostek działających za granicą	33	11	24	21
Udział w dochodach całkowitych jednostek stowarzyszonych*	-	-	-	-
Podatek dochodowy związany z elementami pozostałych całkowitych dochodów	-	-	-	-
Suma dochodów całkowitych	9 291	1 888	11 094	3 420
Zyski (straty) z tytułu przeszacowania składników aktywów z tyt. zwiększenia udziałów w spółce zależnej	-	-	-	-
Zysk (strata) netto przyporządkowana udziałowcom niesprawującym kontroli	68	43	22	28
Suma dochodów całkowitych przypisana akcjonariuszom niekontrolującym	68	43	22	28
Suma dochodów całkowitych przypadająca na podmiot dominujący	9 223	1 845	11 072	3 392

Wrocław, dnia 14 listopada 2016 r.

Podpisy Członków Zarządu:

.....
Dariusz Czyż – Prezes Zarządu

.....
Bartłomiej Krupa – Wiceprezes Zarządu

.....
Elżbieta Kupiec – Członek Zarządu

.....
Mirosław Greber – Członek Zarządu

Podpis osoby sporządzającej sprawozdanie:

.....
Marcin Wenzel – Menedżer ds. sprawozdawczości
i audytu wewnętrznego Grupy Kapitałowej

SKONSOLIDOWANY RAPORT KWARTALNY GRUPY KAPITAŁOWEJ VOTUM ZA III KWARTAŁ 2016 ROKU
(wszystkie kwoty w tys. PLN, o ile nie podano inaczej)

Skonsolidowane sprawozdanie z sytuacji finansowej

AKTYWA	30.09.2016	31.12.2015	30.09.2015
Aktywa trwałe	33 872	22 045	21 755
Rzeczowe aktywa trwałe	26 551	15 868	15 563
Wartości niematerialne	893	979	1 036
Wartość firmy	3 515	3 515	3 515
Nieruchomości inwestycyjne	-	-	-
Inwestycje w jednostkach powiązanych wycenianych metodą praw własności	123	75	110
Akcje i udziały w jednostkach podporządkowanych nie objętych konsolidacją	-	-	-
Aktywa finansowe dostępne do sprzedaży	-	-	-
Pozostałe aktywa finansowe	1 498	302	318
Aktywa z tytułu podatku odroczonego	1 174	1 209	1 126
Pozostałe aktywa trwałe	118	97	87
Aktywa obrotowe	31 681	27 927	26 715
Zapasy	6	-	-
Należności handlowe	12 005	9 925	9 664
Należności z tytułu bieżącego podatku dochodowego	-	-	-
Pozostałe należności	1 867	1 620	1 722
Aktywa finansowe dostępne do sprzedaży	250	60	-
Aktywa finansowe wycenione w wartości godziwej przez wynik finansowy	-	-	-
Pozostałe aktywa finansowe	871	768	639
Rozliczenia międzyokresowe	5 685	4 323	2 933
Środki pieniężne i ich ekwiwalenty	10 997	11 231	11 757
Aktywa zaklasyfikowane jako przeznaczone do sprzedaży		-	-
AKTYWA RAZEM	65 553	49 972	48 470

SKONSOLIDOWANY RAPORT KWARTALNY GRUPY KAPITAŁOWEJ VOTUM ZA III KWARTAŁ 2016 ROKU
(wszystkie kwoty w tys. PLN, o ile nie podano inaczej)

PASywa	30.09.2016	31.12.2015	30.09.2015
Kapitał własny	28 369	24 690	24 954
Kapitały własne akcjonariuszy jednostki dominującej	28 224	24 524	24 796
Kapitał zakładowy	1 200	1 200	1 200
Należne wpłaty na kapitał zakładowy	-	-	-
Kapitały zapasowy	17 271	13 726	13 726
Pozostałe kapitały	-	-	-
Różnice kursowe z przeliczenia	320	287	303
Wyplacona zaliczka na poczet dywidendy	-	- 3 840	-
Niepodzielony wynik finansowy	243	- 1 481	- 1 481
Wynik finansowy bieżącego okresu	9 190	14 632	11 048
Kapitał akcjonariuszy niekontrolujących	145	166	158
Zobowiązanie długoterminowe	12 152	4 889	4 767
Kredyty i pożyczki	10 097	2 601	2 621
Pozostałe zobowiązania finansowe	908	1 134	1 064
Inne zobowiązania długoterminowe	2	2	181
Rezerwy z tytułu odroczonego podatku dochodowego	948	951	651
Rozliczenia międzyokresowe przychodów	162	166	215
Rezerwa na świadczenia emerytalne i podobne	35	35	35
Pozostałe rezerwy	-	-	-
Zobowiązania krótkoterminowe	25 032	20 393	18 749
Kredyty i pożyczki	2 946	651	617
Pozostałe zobowiązania finansowe	859	744	662
Zobowiązania handlowe	12 555	13 151	12 973
Zobowiązania z tytułu bieżącego podatku dochodowego	121	327	310
Pozostałe zobowiązania	5 806	3 398	2 467
Rozliczenia międzyokresowe przychodów	203	187	75
Rezerwa na świadczenia emerytalne i podobne	161	299	82
Pozostałe rezerwy	2 381	1 636	1 563
Zobowiązania bezpośrednio związane z aktywami klasyfikowanymi jako przeznaczone do sprzedaży	-	-	-
PASYWA RAZEM	65 553	49 972	48 470

Wrocław, dnia 14 listopada 2016 r.

Podpisy Członków Zarządu:

.....
Dariusz Czyż – Prezes Zarządu

.....
Bartłomiej Krupa – Wiceprezes Zarządu

.....
Elżbieta Kupiec – Członek Zarządu

.....
Mirosław Greber – Członek Zarządu

Podpis osoby sporządzającej sprawozdanie:

.....
Marcin Wenzel – Menedżer ds. sprawozdawczości
i audytu wewnętrznego Grupy Kapitałowej

SKONSOLIDOWANY RAPORT KWARTALNY GRUPY KAPITAŁOWEJ VOTUM ZA III KWARTAŁ 2016 ROKU
(wszystkie kwoty w tys. PLN, o ile nie podano inaczej)

Sprawozdanie ze zmian w skonsolidowanym kapitale własnym

	Kapitał zakładowy	Należne wpłaty na kapitał podstawowy	Kapitały zapasowy ze sprzedaży akcji powyżej ceny nominalnej	Pozostałe kapitały	Różnice kursowe z przeliczenia	Niepodzielony wynik finansowy	Wyplacona zaliczka na poczet dywidendy w bieżącym okresie	Wynik finansowy bieżącego okresu	Kapitał własny akcjonariuszy jednostki dominującej	Kapitał akcjonariuszy niekontrolujących	Razem kapitał własny	
Kapitał własny na dzień 01.01.2016 roku	1 200	-	13 726	-	287	13 151	-	3 840	-	24 524	166	24 690
Zmiany zasad rachunkowości	-	-	-	-	-	-	-	-	-	-	-	-
Korekty z tyt. błędów podstawowych	-	-	-	-	-	-	-	-	-	-	-	-
Kapitał własny po korektach	1 200	-	13 726	-	287	13 151	-	3 840	-	24 524	166	24 690
Emisja akcji	-	-	-	-	-	-	-	-	-	-	-	-
Wniesiony kapitał	-	-	-	-	-	-	-	-	-	-	-	-
Zysk(strata) z tyt. podwyższenia kapitału	-	-	-	-	-	-	-	-	-	-	-	-
zysk (strata) z tyt. zwiększenia udziału w jednostce zależnej	-	-	-	-	-	-	-	-	-	-22	-22	-
Nabycie udziałów w podmiotach zależnych	-	-	-	-	-	-	-	-	-	-	-	-
Płatności w formie akcji własnych	-	-	-	-	-	-	-	-	-	-	-	-
Podział zysku netto	-	-	3 545	-	-	-	-	-	3 545	-	-	3 545
Wypłata dywidendy	-	-	-	-	-	-12 908	3 840	-	-9 068	-67	-9 135	-
Zysk netto/dochód całkowity	-	-	-	-	33	-	-	9 190	9 223	68	9 291	-
Kapitał własny na dzień 30.09.2016 roku	1 200	-	17 271	-	320	243	-	9 190	28 224	145	28 369	-

SKONSOLIDOWANY RAPORT KWARTALNY GRUPY KAPITAŁOWEJ VOTUM ZA III KWARTAŁ 2016 ROKU
(wszystkie kwoty w tys. PLN, o ile nie podano inaczej)

	Kapitał zakładowy	Należne wpłaty na kapitał podstawowy	Kapitały zapasowy ze sprzedaży akcji powyżej ceny nominalnej	Pozostałe kapitały	Różnice kursowe z przeliczenia	Niepodzielony wynik finansowy	Wyplacona zaliczka na poczet dywidendy w bieżącym okresie	Wynik finansowy bieżącego okresu	Kapitał własny akcjonariuszy jednostki dominującej	Kapitał akcjonariuszy niekontrolujących	Razem kapitał własny
Kapitał własny na dzień 1 stycznia 2015	1 200	-	11 595	-	279	8 681	-	-	21 755	137	21 892
Zmiany zasad rachunkowości	-	-	-	-	-	-	-	-	-	-	-
Korekty z tyt. błędów podstawowych	-	-	-	-	-	-	-	-	-	-	-
Kapitał własny po korektach	1 200	-	11 595	-	279	8 681	-	-	21 755	137	21 892
Wniesiony kapitał	-	-	-	-	-	-	-	-	-	-	-
zysk (strata) z tyt. zwiększenia udziału w jednostce zależnej	-	-	-	-	-	-	-	-	-	-	-
zysk (strata) z tyt. zwiększenia udziału w jednostce zależnej	-	-	-	-	-	-	-	-	-	-	-
Nabycie udziałów w podmiotach zależnych	-	-	-	-	-	- 21	-	-	- 21	34	13
Płatności w formie akcji własnych	-	-	-	-	-	30	-	-	30	-	30
Podwyższenie kapitału zakładowego	-	-	-	-	-	-	-	-	-	-	-
Podział zysku netto	-	-	2 131	-	-	- 2 131	-	-	-	-	-
Wypłata dywidendy	-	-	-	-	-	- 8 040	-	-	- 8 040	- 23	- 8 063
Wypłata zaliczki na poczet dywidendy	-	-	-	-	-	-	- 3 840	-	- 3 840	-	- 3 840
Zysk netto/dochód całkowity	-	-	-	-	8	-	-	14 632	14 640	18	14 658
Kapitał własny na dzień 31 grudnia 2015	1 200	-	13 726	-	287	- 1 481	- 3 840	14 632	24 524	166	24 690

SKONSOLIDOWANY RAPORT KWARTALNY GRUPY KAPITAŁOWEJ VOTUM ZA III KWARTAŁ 2016 ROKU
(wszystkie kwoty w tys. PLN, o ile nie podano inaczej)

	Kapitał zakładowy	Należne wpłaty na kapitał podstawowy	Kapitały zapasowy ze sprzedaży akcji powyżej ceny nominalnej	Pozostałe kapitały	Różnice kursowe z przeliczenia	Niepodzielony wynik finansowy	Wynik finansowy bieżącego okresu	Kapitał własny akcjonariuszy jednostki dominującej	Kapitał akcjonariuszy niekontrolujących	Razem kapitał własny
Kapitał własny na dzień 01.01.2015 roku	1 200	-	11 595	-	279	8 681	-	21 755	137	21 892
Zmiany zasad rachunkowości	-	-	-	-	-	-	-	-	-	-
Korekty z tyt. błędów podstawowych	-	-	-	-	-	-	-	-	-	-
Kapitał własny po korektach	1 200	-	11 595	-	279	8 681	-	21 755	137	21 892
Zysk strata z tyt. podwyższenia kapitału	-	-	-	-	-	-	-	-	1	1
zysk (strata) z tyt. podwyższenia kapitału w jednostce zależnej	-	-	-	-	-	-21	-	-21	21	-
Nabycie udziałów w podmiotach zależnych	-	-	-	-	-	30	-	30	-	30
Płatności w formie akcji własnych	-	-	-	-	-	-	-	-	-	-
Podwyższenie kapitału zakładowego	-	-	-	-	-	-	-	-	-	-
Podział zysku netto	-	-	2 131	-	-	-2 131	-	-	-	-
Wypłata dywidendy	-	-	-	-	-	-8 040	-	-8 040	-23	-8 063
Zysk netto/dochód całkowity	-	-	-	-	24	-	11 048	11 072	22	11 094
Kapitał własny na dzień 30.09.2015 roku	1 200	-	13 726	-	303	- 1 481	11 048	24 796	158	24 954

Wrocław, dnia 14 listopada 2016 r.

Podpisy Członków Zarządu:

.....
Dariusz Czyż – Prezes Zarządu

.....
Bartłomiej Krupa – Wiceprezes Zarządu

.....
Elżbieta Kupiec – Członek Zarządu

.....
Mirosław Greber – Członek Zarządu

Podpis osoby sporządzającej sprawozdanie:

.....
Marcin Wenzel – Menedżer ds. sprawozdawczości
i audytu wewnętrznego Grupy Kapitałowej

SKONSOLIDOWANY RAPORT KWARTALNY GRUPY KAPITAŁOWEJ VOTUM ZA III KWARTAŁ 2016 ROKU
(wszystkie kwoty w tys. PLN, o ile nie podano inaczej)

Skonsolidowane sprawozdanie z przepływów pieniężnych

	01.01.2016- 30.09.2016	01.01.2015- 30.09.2015
DZIAŁALNOŚĆ OPERACYJNA		
Zysk (strata) przed opodatkowaniem	11 366	13 865
Korekty razem	-2 475	-1 760
Amortyzacja	1 608	1 288
Zyski (straty) z tytułu różnic kursowych	2	48
Odsetki i udziały w zyskach (dywidendy)	319	156
Zysk (strata) z działalności inwestycyjnej	-139	-54
Zmiana stanu rezerw	624	58
Zmiana stanu zapasów	-	-3
Zmiana stanu należności	-3 877	-935
Zmiana stanu zobowiązań, z wyjątkiem pożyczek i kredytów	378	337
Zmiana stanu pozostałych aktywów	-1 390	-2 655
Inne korekty z działalności operacyjnej	-	-
Gotówka z działalności operacyjnej	8 891	12 105
Podatek dochodowy (zapłacony) / zwrócony	-2 185	-3 189
Przepływy pieniężne netto z działalności operacyjnej	6 706	8 916
DZIAŁALNOŚĆ INWESTYCYJNA		
Wpływy	603	488
Zbycie wartości niematerialnych oraz rzeczowych aktywów trwałych	78	81
Zbycie inwestycji w nieruchomości	-	-
Zbycie aktywów finansowych	-	-
Otrzymane dywidendy	-	-
Inne wpływy inwestycyjne	525	407
Spłata udzielonych pożyczek długoterminowych	-	-
Wydatki	13 414	1 838
Nabycie wartości niematerialnych oraz rzeczowych aktywów trwałych	11 633	1 029
Nabycie inwestycji w nieruchomości	-	-
Wydatki na aktywa finansowe	-	219
Inne wydatki inwestycyjne	1 781	590
Przepływy pieniężne netto z działalności inwestycyjnej	-12 811	-1 350

SKONSOLIDOWANY RAPORT KWARTALNY GRUPY KAPITAŁOWEJ VOTUM ZA III KWARTAŁ 2016 ROKU
(wszystkie kwoty w tys. PLN, o ile nie podano inaczej)

	01.01.2016- 30.09.2016	01.01.2015- 30.09.2015
DZIAŁALNOŚĆ FINANSOWA		
Wpływy	13 530	46
Wpływ netto z wydania udziałów (emisji akcji) i innych instrumentów kapitałowych oraz dopłat do kapitału	-	-
Kredyty i pożyczki	13 530	-
Emisja dłużnych papierów wartościowych	-	-
Inne wpływy finansowe	-	46
Wydatki	7 657	9 328
Nabycie udziałów (akcji) własnych	-	-
Dywidendy i inne wypłaty na rzecz właścicieli	2 828	8 064
Inne, niż wypłaty na rzecz właścicieli, wydatki z tytułu podziału zysku	-	-
Spląty kredytów i pożyczek	3 718	463
Wykup dłużnych papierów wartościowych	-	-
Z tytułu innych zobowiązań finansowych	-	-
Płatności zobowiązań z tytułu umów leasingu finansowego	698	580
Odsetki	413	221
Inne wydatki finansowe	-	-
Przepływy pieniężne netto z działalności finansowej	5 873	-9 282
Przepływy pieniężne netto razem	-232	-1 716
Bilansowa zmiana stanu środków pieniężnych, w tym:	-234	-1 723
– zmiana stanu środków pieniężnych z tytułu różnic kursowych	2	7
Środki pieniężne na początek okresu	11 265	13 481
Środki pieniężne na koniec okresu	11 033	11 765
<i>o ograniczonej możliwości dysponowania</i>	-	-

Wrocław, dnia 14 listopada 2016 r.

Podpisy Członków Zarządu:

.....
Dariusz Czyż – Prezes Zarządu

.....
Bartłomiej Krupa – Wiceprezes Zarządu

.....
Elżbieta Kupiec – Członek Zarządu

.....
Mirosław Greber – Członek Zarządu

Podpis osoby sporządzającej sprawozdanie:

.....
Marcin Wenzel – Menedżer ds. sprawozdawczości
i audytu wewnętrznego Grupy Kapitałowej

3 INFORMACJE OBJAŚNIAJĄCE DO ŚRÓDROCZNEGO SKRÓCONEGO SKONSOLIDOWANEGO SPRAWOZDANIA FINANSOWEGO

3.1 Zgodność z Międzynarodowymi Standardami Sprawozdawczości Finansowej.

Niniejsze śródroczne skrócone skonsolidowane sprawozdanie finansowe zostało sporządzone zgodnie z Międzynarodowym Standardem Rachunkowości nr 34 „Śródroczna sprawozdawczość finansowa” oraz zgodnie z odpowiednimi Międzynarodowymi Standardami Sprawozdawczości Finansowej (MSSF), mającymi zastosowanie do śródrocznej sprawozdawczości finansowej, zaakceptowanymi przez Radę Międzynarodowych Standardów Rachunkowości (RMSR) i Komitet ds. Interpretacji Międzynarodowych Standardów Rachunkowości, w kształcie zatwierdzonym przez Unię Europejską i obowiązującym na dzień 30 września 2016 roku.

Porównywalne dane finansowe za okres 9 miesięcy kończący się 30 września 2016 zostały przygotowane w oparciu o te same podstawy sporządzenia sprawozdania finansowego.

Sporządzając śródroczne skonsolidowane sprawozdanie finansowe jednostka stosuje takie same zasady rachunkowości jak przy sporządzaniu rocznego skonsolidowanego sprawozdania finansowego, z wyjątkiem zmian do standardów i nowych standardów i interpretacji zatwierdzonych przez Unię Europejską, które obowiązują dla okresów sprawozdawczych rozpoczynających się w dniu lub po 1 stycznia 2016 roku:

- a) Poprawka do MSR 16 Rzeczowe aktywa trwałe i MSR 41 Rolnictwo : *Rośliny produkcyjne* – obowiązująca w odniesieniu do okresów sprawozdawczych rozpoczynających się w dniu lub po 1 stycznia 2016

Zmiana wnosi, aby rośliny produkcyjne, obecnie w zakresie standardu MSR 41 Rolnictwo, ujmowane były w oparciu o zapisy MSR 16 Rzeczowe aktywa trwałe, tj. przy zastosowaniu modelu ceny nabycia (kosztu wytworzenia) bądź modelu opartego na wartości przeszacowanej. Zgodnie z MSR 41 wszelkie aktywa biologiczne wykorzystywane w działalności rolniczej wycenia się w wartości godziwej pomniejszonej o szacunkowe koszty związane ze sprzedażą.

- b) Poprawka do MSR 16 Rzeczowe aktywa trwałe i MSR 38 Wartości niematerialne: *Wyjaśnienia dotyczące akceptowanych metod amortyzacji (rzeczowych aktywów trwałych i wartości niematerialnych)* – obowiązująca w odniesieniu do okresów sprawozdawczych rozpoczynających się w dniu lub po 1 stycznia 2016

W odniesieniu do amortyzacji środków trwałych przypomniano, że metoda amortyzacja powinna odzwierciedlać tryb konsumowania przez jednostkę gospodarczą korzyści ekonomicznych ze składnika aktywów. W zmianie do MSR 16 dodano jednak, iż metoda oparta na przychodach (odpisy amortyzacyjne dokonywane proporcjonalnie do przychodów generowanych przez jednostkę z tytułu działalności, w której wykorzystywane są określone składniki aktywów trwałych) nie jest właściwa. RMSR wskazała, że wpływ na wysokość przychodów ma szereg innych czynników, w tym takich jak np. inflacja, która nie ma absolutnie nic wspólnego ze sposobem konsumowania korzyści ekonomicznych ze składników rzeczowych aktywów trwałych.

W odniesieniu do składników aktywów niematerialnych (czyli w ramach poprawki do MSR 38) uznano jednak, że w pewnych okolicznościach można uznać, iż zastosowanie metody amortyzacji opartej na przychodach będzie właściwe. Sytuacja taka wystąpi, jeżeli jednostka wykaze, że istnieje ścisły związek między przychodami a konsumpcją korzyści ekonomicznych ze składnika aktywów niematerialnych oraz dany składnik aktywów niematerialnych jest wyrażony jako prawo do uzyskania określonej kwoty przychodów (kiedy jednostka osiągnie określoną kwotę przychodów dany składnik aktywów niematerialnych wygaśnie) – przykład może stanowić prawo do wydobywania złota ze złoża, aż osiągnięty zostanie określony przychód.

- c) Poprawka do MSSF 11 Wspólne ustalenia umowne: *Ujmowanie udziałów we wspólnych działaniach* – obowiązująca w odniesieniu do okresów sprawozdawczych rozpoczynających się w dniu lub po 1 stycznia 2016

Poprawka wprowadza dodatkowe wytyczne dla transakcji nabycia (przejęcia) udziałów we wspólnym działaniu, które stanowi przedsięwzięcie zgodnie z definicją MSSF 3.

MSSF 11 wskazuje zatem obecnie, że w takiej sytuacji jednostka powinna, w zakresie wynikającym ze swojego udziału we wspólnym działaniu, zastosować zasady wynikające z MSSF 3 Połączenia przedsięwzięć (jak również inne MSSF niestojące w sprzeczności z wytycznymi MSSF 11) oraz ujawnić informacje, które są wymagane w odniesieniu do połączeń. W części B standardu przedstawiono bardziej szczegółowe wskazówki dotyczące sposobu ujęcia m.in. wartości firmy, testów na utratę wartości

- d) Zmiany do MSR 1 Prezentacja sprawozdań finansowych : *Inicjatywa w zakresie ujawniania informacji* - obowiązujące w odniesieniu do okresów sprawozdawczych rozpoczynających się w dniu lub po 1 stycznia 2016 roku,

Zmiany mają na celu zachęcenie jednostek do zastosowania profesjonalnego osądu w celu określenia, jakie informacje podlegają ujawnieniu w sprawozdaniu finansowym jednostki oraz gdzie i w jakiej kolejności zaprezentować ujawnienia w sprawozdaniu finansowym.

- e) Zmiany do MSR 27 Jednostkowe sprawozdania finansowe : *Metoda praw własności w jednostkowym sprawozdaniu finansowym* - obowiązujące w odniesieniu do okresów sprawozdawczych rozpoczynających się w dniu lub po 1 stycznia 2016 roku.

Zmiany dotyczą zastosowania metody praw własności w jednostkowych sprawozdaniach finansowych. Mają na celu przywrócenie tej metody jako dodatkowej opcji rozliczania inwestycji w jednostkach zależnych, wspólnych przedsięwzięciach i jednostkach stowarzyszonych.

- f) Poprawki do MSSF (2012-2014) - zmiany w ramach procedury wprowadzania corocznych poprawek do MSSF – obowiązujące w odniesieniu do okresów sprawozdawczych rozpoczynających się w dniu lub po 1 stycznia 2016 roku.

- MSSF 5 Aktywa trwałe przeznaczone do sprzedaży oraz działalność zaniechana – zmiany w metodach zbycia,

Wprowadzenie specjalnych wytycznych dotyczących przypadku reklasyfikacji składnika aktywów (lub grupy aktywów przeznaczonych do zbycia) z przeznaczonych do sprzedaży na przeznaczone do dystrybucji (lub odwrotnie), lub w przypadku zaniechania ich klasyfikacji jako przeznaczonych do dystrybucji. Tego typu reklasyfikacja nie będzie stanowiła zmiany planu sprzedaży lub dystrybucji, wobec czego dotychczasowe wymogi dotyczącej klasyfikacji, prezentacji i wyceny nie ulegną zmianie. Aktywa, które przestały spełniać kryterium przeznaczonych do dystrybucji (i nie spełniają kryteriów przeznaczonych do sprzedaży) należy traktować tak samo, jak aktywa, które przestały kwalifikować się jako przeznaczone do sprzedaży. Proponuje się, by poprawki miały zastosowanie prospektywne.

- MSSF 7 Instrumenty finansowe: ujawnienia – obsługa kontraktów; zastosowanie zmian do MSSF 7 przy kompensacie danych ujawnianych w skróconych śródrocznych sprawozdaniach finansowych,

Dodanie wytycznych precyzujących, czy dany kontrakt usługowy stanowi kontynuację zaangażowania w przekazywany składnik aktywów dla celów ujawnienia informacji wymaganych w odniesieniu do przekazywanych składników aktywów. Paragraf 42C(c) MSSF 7 stanowi, że

przekazanie umów zgodnie z kontraktem usługowym nie oznacza samo w sobie ciągłości zaangażowania związanej z obowiązkiem ujawniania informacji o ich przekazaniu. W praktyce jednak większość kontraktów usługowych zawiera dodatkowe klauzule, skutkujące utrzymaniem ciągłości zaangażowania w dany składnik aktywów, np. jeżeli kwota i/lub termin wypłaty opłat za usługi zależy od kwoty i/lub terminu otrzymania wpływów pieniężnych. Proponowane poprawki przyczyniłyby się do wyjaśnienia tej kwestii. Proponowane poprawki do MSSF 7 eliminują wątpliwości dotyczące uwzględniania wymogów ujawniania kompensaty aktywów i zobowiązań finansowych w skróconych śródrocznych sprawozdaniach finansowych. Proponuje się sprecyzowanie, że ujawnienia dotyczące kompensaty nie są wymagane w stosunku do wszystkich okresów śródrocznych.

- MSR 19 Świadczenia pracownicze – stopa dyskonta: emisje na rynkach regionalnych,
Proponuje się wprowadzenie poprawek do MSR 19 w celu wyjaśnienia, że wysoko oceniane obligacje przedsiębiorstw wykorzystywane do szacowania stopy dyskonta świadczeń po okresie zatrudnienia powinny być emitowane w tej samej walucie, co te zobowiązania. Proponowane poprawki umożliwią ocenę wielkości rynku takich obligacji na poziomie waluty. Propozycje obowiązywałyby retrospektywnie.

- MSR 34 Śródroczna sprawozdawczość finansowa – ujawnianie informacji „w innym miejscu śródrocznego raportu finansowego”.
Proponuje się wyjaśnienie, czy informacje wymagane w MSR 34 przedstawione są w ramach śródrocznego raportu finansowego, ale poza śródrocznym sprawozdaniem finansowym. Zgodnie z propozycją, informacje takie musiałyby być włączone do sprawozdania śródrocznego przez odniesienie do innej części raportu śródrocznego dostępnego dla użytkowników na tych samych warunkach i w tym samym czasie, co śródroczne sprawozdanie finansowe.

W 2016 roku Grupa przyjęła wszystkie nowe i zatwierdzone standardy i interpretacje wydane przez Radę Międzynarodowych Standardów Rachunkowości i Komitet ds. Interpretacji Międzynarodowych Standardów Rachunkowości i zatwierdzone do stosowania w UE, mające zastosowanie do prowadzonej przez nią działalności i obowiązujące w okresach sprawozdawczych od 1 stycznia 2016r.

Standardy i interpretacje przyjęte przez RMSR, które nie zostały jeszcze zatwierdzone przez UE do stosowania:

- a) MSSF 9 „Instrumenty finansowe” (z 24 lutego 2015 r.) – obowiązujący z odniesieniem do okresów sprawozdawczych rozpoczynających się w dniu lub po 1 stycznia 2018

Nowy standard zastępuje wytyczne zawarte w MSR 39 Instrumenty Finansowe: ujmowanie i wycena, na temat klasyfikacji oraz wyceny aktywów finansowych. Standard eliminuje istniejące w MSR 39 kategorie utrzymywane do terminu wymagalności, dostępne do sprzedaży oraz pożyczki i należności. W momencie początkowego ujęcia aktywa finansowe będą klasyfikowane do jednej z dwóch kategorii:

- aktywa finansowe wyceniane według zamortyzowanego kosztu; lub
- aktywa finansowe wyceniane w wartości godziwej.

Składnik aktywów finansowych jest wyceniany według zamortyzowanego kosztu jeżeli spełnione są następujące dwa warunki: aktywa utrzymywane są w ramach modelu biznesowego, którego celem jest utrzymywanie aktywów w celu uzyskiwania przepływów wynikających z kontraktu; oraz, jego warunki umowne powodują powstanie w określonych momentach przepływów pieniężnych stanowiących wyłącznie spłatę kapitału oraz odsetek od niespłaconej części kapitału.

Zyski i straty z wyceny aktywów finansowych wycenianych w wartości godziwej ujmowane są w wyniku finansowym bieżącego okresu, z wyjątkiem sytuacji, gdy inwestycja w instrument kapitałowy nie jest przeznaczona do obrotu. MSSF 9 daje możliwość decyzji o wycenie takich instrumentów finansowych, w momencie ich początkowego ujęcia, w wartości godziwej przez inne całkowite dochody. Decyzja taka jest nieodwracalna. Wyboru takiego można dokonać dla każdego instrumentu osobno. Wartości ujęte w innych całkowitych dochodach nie mogą w późniejszych okresach zostać przekwalifikowane do rachunku zysków i strat.

- b) MSSF 14: Działalność objęta regulacją cen; salda pozycji odroczone – obowiązujący w odniesieniu do okresów sprawozdawczych rozpoczynających się w dniu lub po 1 stycznia 2016 roku

Standard ten został opublikowany w ramach większego projektu Działalność o regulowanych cenach, poświęconego porównywalności sprawozdań finansowych jednostek działających w obszarach, w których ceny podlegają regulacji przez określone organy regulacyjne bądź nadzorcze (w zależności od jurysdykcji do takich obszarów należą często dystrybucja energii elektrycznej i ciepła, sprzedaż energii i gazu, usługi telekomunikacyjne itp.).

MSSF 14 nie odnosi się w szerszym zakresie do zasad rachunkowości dla działalności o regulowanych cenach, a jedynie określa zasady wykazywania pozycji stanowiących przychody bądź koszty kwalifikujące do ujęcia ich w wyniku obowiązujących przepisów w zakresie regulacji cen, a które w świetle innych MSSF nie spełniają warunków ujęcia jako składniki aktywów lub zobowiązań.

Zastosowanie MSSF 14 jest dozwolone wtedy, gdy jednostka prowadzi działalność objętą regulacjami cen i w sprawozdaniach finansowych sporządzanych zgodnie z wcześniej stosowanymi zasadami rachunkowości ujmowała kwoty kwalifikujące się do uznania za „saldo pozycji odroczone”.

Zgodnie z opublikowanym MSSF 14 takie pozycje powinny natomiast podlegać prezentacji w odrębnej pozycji sprawozdania z pozycji finansowej (bilansu) odpowiednio w aktywach oraz w pasywach. Pozycje te nie podlegają podziałowi na obrotowe i trwałe i nie są określane mianem aktywów czy zobowiązań. Dlatego „pozycje odroczone” wykazywane w ramach aktywów są określane jako „saldo debetowe pozycji odroczone”, natomiast te, które są wykazywane w ramach pasywów – jako „saldo kredytowe pozycji odroczone”.

W sprawozdaniu z zysków lub strat i innych całkowitych dochodów jednostki powinny wykazywać zmiany netto w „pozycjach odroczonej” odpowiednio w sekcji pozostałych dochodów całkowitych oraz w sekcji zysków lub strat (lub w jednostkowym sprawozdaniu z zysków lub strat).

Standard ten, jako standard przejściowy, zgodnie z decyzją Komisji Europejskiej, nie będzie podlegał procesowi przyjęcia

- c) MSSF 15 „Przychody z umów z kontrahentami” – obowiązujący w odniesieniu do okresów sprawozdawczych rozpoczynających się w dniu lub po 1 stycznia 2018 roku

MSSF 15 określa, w jaki sposób i kiedy należy rozpoznawać przychody, jak również wymaga od podmiotów stosujących MSSF istotnych ujawnień. Standard wprowadza jednolity model pięciu kroków, oparty na zasadach, który ma być stosowany dla wszystkich umów z klientami przy rozpoznawaniu przychodu.

- d) MSSF 16 Leasing – obowiązujący w odniesieniu do okresów sprawozdawczych rozpoczynających się w dniu lub po 1 stycznia 2019 roku

MSSF 16 zastępuje obowiązujące dotychczas rozwiązania w zakresie leasingu obejmujące MSR 17, KIMS 4, SKI 15 i SKI 27. MSSF wprowadza jeden model ujmowania leasingu u leasingobiorcy wymagający ujęcia aktywa i zobowiązania, chyba że okres leasingu wynosi 12 miesięcy i mniej lub składnik aktywów ma niską wartość. Podejście od strony leasingodawcy pozostaje zasadniczo niezmienione w stosunku do rozwiązań z MSR 17 - nadal wymagana jest klasyfikacja leasingu jako operacyjnego lub finansowego.

e) Zmiany do MSSF 10 Skonsolidowane sprawozdania finansowe, MSSF 12 Ujawnienia na temat udziałów w innych jednostkach i MSR 28 Inwestycje w jednostkach stowarzyszonych i wspólnych przedsięwzięciach : *Jednostki inwestycyjne – zastosowanie wyjątku od konsolidacji* - obowiązujące w odniesieniu do okresów sprawozdawczych rozpoczynających się w dniu lub po 1 stycznia 2016 roku, Zmiany dotyczą jednostek inwestycyjnych: zastosowanie zwolnienia z konsolidacji. Wprowadzają także wyjaśnienia w odniesieniu do rozliczania jednostek inwestycyjnych.

f) Zmiany do MSSF 10 Skonsolidowane sprawozdania finansowe i MSR 28 Inwestycje w jednostkach stowarzyszonych i wspólnych przedsięwzięciach: *Transakcje sprzedaży lub wniesienia aktywów pomiędzy inwestorem a jego jednostką stowarzyszoną lub wspólnym przedsięwzięciem* – odroczenie stosowania na czas nieokreślony
Zmiany dotyczą sprzedaży lub wniesienia aktywów pomiędzy inwestorem a jego jednostką stowarzyszoną lub wspólnym przedsięwzięciem oraz wyjaśniają, że ujęcie zysku lub straty w transakcjach z udziałem jednostki stowarzyszonej lub wspólnego przedsięwzięcia zależy od tego, czy sprzedane lub wniesione aktywa stanowią przedsięwzięcie.

Proces wdrożenia tych zmian została odłożony.

g) Zmiany do MSR 12 Podatek dochodowy: *Rozpoznanie aktywa z tytułu odroczonego podatku dochodowego na niezrealizowane straty*- obowiązujące w odniesieniu do okresów sprawozdawczych rozpoczynających się w dniu lub po 1 stycznia 2017 roku, Celem proponowanych zmian jest doprecyzowanie, że niezrealizowane straty na instrumentach dłużnych wycenianych w wartości godziwej, a dla celów podatkowych według ceny nabycia, mogą powodować powstanie ujemnych różnic przejściowych.

Proponowane poprawki będą również stanowić, że wartość bilansowa danego składnika aktywów nie ogranicza szacunków wartości przyszłych dochodów do opodatkowania. Ponadto, w przypadku porównania ujemnych różnic przejściowych do przyszłych dochodów do opodatkowania, przyszłe dochody do opodatkowania nie będą obejmować odliczeń podatkowych wynikających z odwrócenia tych ujemnych różnic przejściowych.

h) Zmiany do MSR 7 Rachunek przepływów pieniężnych: *Inicjatywa dotycząca ujawniania informacji*- obowiązujące w odniesieniu do okresów sprawozdawczych rozpoczynających się w dniu lub po 1 stycznia 2017 roku, Zmiana ma na celu podniesienie jakości informacji dotyczących działalności finansowej i płynności jednostki sprawozdawczej przekazywanych użytkownikom sprawozdań finansowych. Wprowadza się wymóg:

- a. uzgadniania sald otwarcia i zamknięcia w sprawozdaniu z sytuacji finansowej dla wszystkich pozycji, generujących przepływy pieniężne, które kwalifikują się jako działalność finansowa, z wyjątkiem pozycji kapitału własnego;
- b. ujawniania informacji dotyczących kwestii ułatwiających analizę płynności jednostki, takich jak ograniczenia stosowane przy podejmowaniu decyzji dotyczących wykorzystania środków pieniężnych i ich ekwiwalentów.

i) Wyjaśnienia dotyczące MSSF 15 Przychody z umów z kontrahentami - obowiązujące w odniesieniu do okresów sprawozdawczych rozpoczynających się w dniu lub po 1 stycznia 2018 roku,

Zmiany doprecyzowują w jaki sposób:

- a. dokonać identyfikacji zobowiązania do realizacji świadczeń,
- b. ustalić czy w danej umowie jednostka działa jako zleceniodawca lub agent,
- c. ustalić sposób rozpoznawania przychodów z tytułu udzielonych licencji (jednorazowo lub rozliczać w czasie)

Zmiany te wprowadzają 2 dodatkowe zwolnienia mające na celu obniżenie kosztów i zawichości dla jednostek przy wdrażaniu standardu.

j) Zmiany dotyczące MSSF 2 Płatności oparte na akcjach - obowiązujące w odniesieniu do okresów sprawozdawczych rozpoczynających się w dniu lub po 1 stycznia 2018 roku,

Zmiany doprecyzowują w jaki sposób ujmować niektóre typy płatności w formie akcji.

Zmiany te wprowadzają wymogi dotyczące ujmowania:

- a. transakcji płatności w formie akcji rozliczanych w środkach pieniężnych, zawierających warunek osiągnięcia przez jednostkę określonych wyników gospodarczych,
- b. transakcji płatności w formie akcji rozliczanych po potrąceniu podatku,
- c. zmian transakcji płatności na bazie akcji z rozliczanych w środkach pieniężnych na rozliczane w instrumentach kapitałowych.

Według szacunków Grupy, wymienione wyżej standardy, interpretacje i zmiany do standardów nie miałyby istotnego wpływu na sprawozdanie finansowe, jeżeli zostałyby zastosowane przez Grupę na koniec okresu sprawozdawczego.

3.2 Podstawa sporządzenia skróconego skonsolidowanego sprawozdania finansowego

Dane w niniejszym skróconym śródrocznym skonsolidowanym sprawozdaniu finansowym zostały podane w złotych polskich (PLN), które są walutą funkcjonalną i prezentacji Spółki, po zaokrągleniu do pełnych tysięcy. Sprawozdanie finansowe zostało sporządzone w oparciu o zasadę kosztu historycznego, za wyjątkiem kapitałów własnych, które zostały przeszacowane zgodnie z MSR 29 oraz za wyjątkiem aktywów i zobowiązań wycenianych według wartości godziwej: instrumentów pochodnych, instrumentów finansowych dostępnych do sprzedaży, instrumentów finansowych wycenianych w wartości godziwej z odniesieniem wpływu na wynik finansowy.

Śródroczne skrócone skonsolidowane sprawozdanie finansowe nie obejmuje wszystkich informacji oraz ujawnień wymaganych w rocznym skonsolidowanym sprawozdaniu finansowym i należy je czytać łącznie z rocznym skonsolidowanym sprawozdaniem finansowym Grupy za 2015 r. obejmującym noty, za okres 12 miesięcy zakończony 31 grudnia 2015 roku sporządzonym według MSSF zatwierdzonych przez UE.

Niniejsze skrócone śródroczne skonsolidowane sprawozdanie finansowe nie podlegało badaniu przez niezależnego biegłego rewidenta.

Ostatnie skonsolidowane sprawozdanie finansowe, które podlegało badaniu przez niezależnego biegłego rewidenta to skonsolidowane sprawozdanie finansowe za 2015 rok.

Niniejsze skrócone śródroczne skonsolidowane sprawozdanie finansowe podlegało przeglądowi. Raport z przeglądu publikowany jest wraz z niniejszym sprawozdaniem.

3.3 Założenie kontynuacji działalności gospodarczej i porównywalność sprawozdań finansowych

Skrócone śródroczne skonsolidowane sprawozdanie finansowe zostało sporządzone przy założeniu kontynuowania działalności gospodarczej przez Spółki Grupy w dającej się przewidzieć przyszłości. Na dzień zatwierdzenia niniejszego sprawozdania finansowego nie stwierdza się istnienia okoliczności wskazujących na zagrożenie kontynuowania działalności przez Spółki Grupy.

3.4 Zasady konsolidacji

a) Jednostki zależne

Jednostki zależne to wszelkie jednostki, w odniesieniu do których Grupa ma zdolność kierowania ich polityką finansową i operacyjną, co zwykle towarzyszy posiadaniu większości ogólnej liczby głosów w organach stanowiących. Przy dokonywaniu oceny, czy Grupa kontroluje daną jednostkę, uwzględnia się istnienie i wpływ potencjalnych praw głosu, które w danej chwili można zrealizować lub zamienić.

Jednostki zależne podlegają pełnej konsolidacji od dnia przejęcia nad nimi kontroli przez Grupę. Przystaje się je konsolidować z dniem ustania kontroli. Przejęcie jednostek zależnych przez Grupę rozlicza się metodą nabycia. Koszt przejęcia ustala się jako wartość godziwą przekazanych aktywów, wyemitowanych instrumentów kapitałowych oraz zobowiązań zaciągniętych lub przejętych na dzień wymiany, powiększoną o koszty bezpośrednio związane z przejęciem. Możliwe do zidentyfikowania aktywa nabyte oraz zobowiązania i zobowiązania warunkowe przejęte w ramach połączenia jednostek gospodarczych wycenia się początkowo według ich wartości godziwej na dzień przejęcia, niezależnie od wielkości ewentualnych udziałów mniejszości. Nadwyżkę kosztu przejęcia nad wartością godziwą udziału Grupy w możliwych do zidentyfikowania przejętych aktywach netto ujmuje się jako wartość firmy. Jeżeli koszt przejęcia jest niższy od wartości godziwej aktywów netto przejętej jednostki zależnej, różnicę ujmuje się bezpośrednio w rachunku zysków i strat.

Przychody i koszty, rozrachunki i niezrealizowane zyski na transakcjach pomiędzy spółkami Grupy są eliminowane. Niezrealizowane straty również podlegają eliminacji chyba że transakcja dostarcza dowodów na utratę wartości przez przekazany składnik aktywów. Zasady rachunkowości stosowane przez jednostki zależne zostały zmienione tam, gdzie było to konieczne dla zapewnienia zgodności z zasadami rachunkowości stosowanymi przez Grupę.

b) Udziały mniejszości oraz transakcje z udziałowcami mniejszościowymi

Udziały mniejszości obejmują nienależące do Grupy udziały w spółkach objętych konsolidacją. Kapitały mniejszości ustala się jako wartość aktywów netto jednostki powiązanej przypadających na dzień nabycia akcjonariuszom spoza Grupy Kapitałowej. Wartość tę zmniejsza/zwiększa się o przypadające na kapitał mniejszości zwiększenia/zmniejszenia, z tym, że straty mogą być przyporządkowane kapitałowi mniejszości tylko do wysokości kwot gwarantujących ich pokrycie przez mniejszość. Nadwyżka strat podlega rozliczeniu z kapitałem własnym Grupy Kapitałowej. Grupa zastosowała zasadę traktowania transakcji z udziałowcami mniejszościowymi jako transakcje z podmiotami trzecimi niepowiązanymi z Grupą.

c) Jednostki stowarzyszone

Jednostki stowarzyszone to jednostki, na które Grupa wywiera znaczący wpływ, lecz których nie kontroluje, co zwykle towarzyszy posiadaniu od 20% do 50% ogólnej liczby głosów w organach stanowiących. Inwestycje w jednostkach stowarzyszonych są rozliczane metodą praw własności, a ujęcie początkowe następuje według kosztu.

Udział Grupy w wyniku finansowym jednostki stowarzyszonej od dnia nabycia ujmuje się w rachunku zysków i strat, zaś jej udział w zmianach stanu innych kapitałów od dnia nabycia – w pozostałych kapitałach. O łączne zmiany stanu od dnia nabycia koryguje się wartość bilansową inwestycji.

d) Spółki objęte skonsolidowanym sprawozdaniem finansowym

Niniejsze skonsolidowane sprawozdania finansowe za okresy kończące się 30 września 2016 roku i 31 grudnia 2015 roku obejmują następujące jednostki wchodzące w skład Grupy:

Wyszczególnienie	Udział VOTUM S.A. w ogólnej liczbie głosów (w %)		
	30.09.2016	31.12.2015	30.09.2015
VOTUM S.A.	Jednostka dominująca		
Kancelaria Adwokatów i Radców Prawnych A. Łebek i Wspólnicy sp. k. ¹	98%	98%	98%
VOTUM Centrum Odškodnieni, a.s.	100%	100%	100%
PCRF VOTUM S.A.	96%	96%	96%
PCRF VOTUM S.A. sp.k. ^{1 2}	1%	1%	1%
VOTUM Connect S.A.	60%	60%	60%
VIDSHKODUVANNYA sp. z o.o.	90%	90%	90%
Protecta sp. z o.o.	36%	36%	36%
Biuro Ogólnopolskich Badań Ankieterów Terenowych sp. z o.o.	64%	64%	64%
Biuro Ekspertyz Procesowych sp. z o.o.	85%	85%	85%
Ukraińsko Polskie Centrum Rehabilitacji sp. z o.o. ^{1 2}	75%	75%	75%
Łebek & Czyż Kancelaria Adwokatów i Radców Prawnych sp.k. ¹ i 2	98%	-	-

SKONSOLIDOWANY RAPORT KWARTALNY GRUPY KAPITAŁOWEJ VOTUM ZA III KWARTAŁ 2016 ROKU
(wszystkie kwoty w tys. PLN, o ile nie podano inaczej)

¹ udział w zyskach i stratach

² spółki zależne pośrednio

Spółki zależne pośrednio :

Wyszczególnienie	Udział PCRf VOTUM S.A. w ogólnej liczbie głosów (w %)		
	30.09.2016	31.12.2015	30.09.2015
PCRf VOTUM S.A.	Jednostka dominująca		
PCRf VOTUM S.A. sp.k. ¹	99%	99%	99%
Ukraińsko Polskie Centrum Rehabilitacji sp. z o.o.	75%	75%	75%

¹ udział w zyskach i stratach

Wyszczególnienie	Udział Kancelarii Adwokatów i Radców Prawnych A. Łebek i Wspólnicy sp. k. w ogólnej liczbie głosów (w %)		
	30.09.2016	31.12.2015	30.09.2015
Kancelaria Adwokatów i Radców Prawnych A. Łebek i Wspólnicy sp. k.¹	Jednostka dominująca		
Łebek & Czyż Kancelaria Adwokatów i Radców Prawnych sp.k. ¹	98%	-	-

¹ udział w zyskach i stratach

Wyszczególnienie	Metoda konsolidacji		
	30.09.2016	31.12.2015	30.09.2015
VOTUM S.A.	Jednostka dominująca		
Kancelaria Adwokatów i Radców Prawnych A. Łebek i Wspólnicy sp. k.	metoda pełna	metoda pełna	metoda pełna
VOTUM Centrum Odškodnění, a.s.	metoda pełna	metoda pełna	metoda pełna
PCRf VOTUM S.A.	metoda pełna	metoda pełna	metoda pełna
PCRf VOTUM S.A. sp.k.	metoda pełna	metoda pełna	metoda pełna
VOTUM Connect S.A.	metoda pełna	metoda pełna	metoda pełna
VIDSHKODUVANNYA sp. z o.o.	metoda pełna	metoda pełna	metoda pełna
Protecta sp. z o.o.	metoda praw własności	metoda praw własności	metoda praw własności
Biuro Ogólnopolskich Badań Ankieterów Terenowych sp. z o.o.	metoda pełna	metoda pełna	metoda pełna
Biuro Ekspertyz Procesowych sp. z o.o.	metoda pełna	metoda pełna	metoda pełna
Ukraińsko Polskie Centrum Rehabilitacji sp. z o.o.	metoda pełna	metoda pełna	metoda pełna
Łebek & Czyż Kancelaria Adwokatów i Radców Prawnych sp.k.	metoda pełna	-	-

e) Spółki nie objęte skonsolidowanym sprawozdaniem finansowym

W Grupie Kapitałowej wszystkie spółki podlegają konsolidacji na dzień bilansowy.

3.5 Opis przyjętych zasad (polityki) rachunkowości

Zasady (polityka) rachunkowości zastosowane do sporządzenia śródrocznego skonsolidowanego sprawozdania finansowego są spójne z tymi, które zastosowano przy sporządzaniu rocznego skonsolidowanego sprawozdania finansowego Grupy za rok zakończony 31 grudnia 2015 roku, z wyjątkiem zastosowania następujących zmian do standardów oraz nowych standardów i interpretacji obowiązujących dla okresów rozpoczynających się w dniu 1 stycznia 2016 roku.

3.6 Zmiany zasad (polityki) rachunkowości

W prezentowanym okresie sprawozdawczym nie dokonywano zmian w polityce rachunkowości.

3.7 Informacje dotyczące sezonowości działalności lub cykliczności działalności

Przychody spółek z Grupy Kapitałowej nie podlegają sezonowości sprzedaży.

3.8 Waluta funkcjonalna i waluta prezentacji

a) Waluta funkcjonalna i waluta prezentacji

Pozycje zawarte w sprawozdaniu finansowym wycenia się w walucie podstawowego środowiska gospodarczego, w którym Spółka prowadzi działalność („waluta funkcjonalna”). Sprawozdanie finansowe prezentowane jest w złotych polskich (PLN), który jest walutą funkcjonalną i walutą prezentacji Grupy.

b) Transakcje i salda

Transakcje wyrażone w walutach obcych przelicza się na walutę funkcjonalną według kursu obowiązującego w dniu transakcji. Zyski i straty kursowe z rozliczenia tych transakcji oraz wyceny bilansowej aktywów i zobowiązań pieniężnych wyrażonych w walutach obcych ujmuje się w rachunku zysków i strat, o ile nie odracza się ich w kapitale własnym, gdy kwalifikują się do uznania za zabezpieczenie przepływów pieniężnych i zabezpieczenie udziałów w aktywach netto.

3.9 Istotne wartości oparte na profesjonalnym osądzie i szacunkach

Sporządzenie skonsolidowanego sprawozdania finansowego zgodnie z MSR 34 wymaga dokonania przez Zarząd jednostki dominującej określonych szacunków i założeń, które wpływają na wielkości wykazane w sprawozdaniu finansowym. Większość szacunków oparta jest na analizach i jak najlepszej wiedzy Zarządu jednostki dominującej. Jakkolwiek przyjęte założenia i szacunki opierają się na najlepszej wiedzy Zarządu na temat bieżących działań i zdarzeń, rzeczywiste wyniki mogą się różnić od przewidywanych. Szacunki i związane z nimi założenia podlegają weryfikacji. Zmiana szacunków księgowych jest ujęta w okresie, w którym dokonano zmiany szacunku lub w okresach bieżącym i przyszłych, jeżeli dokonana zmiana szacunku dotyczy zarówno okresu bieżącego, jak i okresów przyszłych. Oceny dokonywane przez Zarząd jednostki dominującej przy zastosowaniu MSR 34, które mają istotny wpływ na skonsolidowane sprawozdanie finansowe, a także szacunki obciążone znaczącym ryzykiem zmian w przyszłych latach zostały przedstawione w śródrocznym skonsolidowanym sprawozdaniu finansowym.

Profesjonalny osąd

W procesie stosowania zasad (polityki) rachunkowości wobec zagadnień podanych poniżej największe znaczenie, oprócz szacunków księgowych, miał profesjonalny osąd kierownictwa.

Klasyfikacja umów leasingowych

Grupa dokonuje klasyfikacji leasingu jako operacyjnego lub finansowego w oparciu o ocenę, w jakim zakresie ryzyko i pożytki z tytułu posiadania przedmiotu leasingu przypadają w udziale leasingodawcy, a w jakim leasingobiorcy. Ocena ta opiera się na treści ekonomicznej każdej transakcji.

Spółka nie rozpoznała umów, w których występowałaby jako leasingodawca.

Niepewność szacunków

Poniżej omówiono podstawowe założenia dotyczące przyszłości i inne kluczowe źródła niepewności występujące na dzień bilansowy, z którymi związane jest istotne ryzyko znaczącej korekty wartości bilansowych aktywów i zobowiązań w następnym roku finansowym.

Wartość firmy

Grupa zgodnie z MSR 36.10.b przynajmniej raz w roku wykonuje test na utratę wartości firmy. Wymaga to oszacowania „wartości odzyskiwalnej” ośrodków wypracowujących środki pieniężne, do których alokowana jest wartość firmy. Wartość odzyskiwalna określana jest poprzez oszacowanie wartości użytkowej metodą zdyskontowanych przepływów pieniężnych. Stopę procentową szacuje się metodą WACC (średnioważonego kosztu kapitału). Na różnicę pomiędzy wartością odzyskiwalną a wartością firmy, w przypadku gdy wartość firmy będzie wyższa od wartości odzyskiwalnej dokonuje się odpisu aktualizującego.

Utrata wartości aktywów

Grupa na bieżąco kontroluje przydatność aktywów trwałych dla prowadzenia działalności. W przypadku gdy zaistnieją przesłanki do utraty wartości przez środek trwały, przeprowadza się test na utratę wartości środków trwałych.

Wycena rezerw

Rezerwy zostały oszacowane przez zarządy poszczególnych spółek na podstawie posiadanych informacji kadrowych i finansowo-księgowych. Rezerwy na koszty niewykorzystanych urlopów wyliczane są na koniec roku obrotowego na podstawie faktycznej liczby dni niewykorzystanych urlopów w bieżącym okresie oraz powiększonej o liczbę dni niewykorzystanych urlopów z okresów poprzednich. Otrzymana w ten sposób liczba dni w poszczególnych grupach zawodowych mnożona jest przez średnią stawkę dzienną dla danej grupy zawodowej pracowników w oparciu o średnie wynagrodzenie przyjęte do ustalenia wynagrodzenia za czas urlopu.

Rezerwy na niewykorzystane urlopy wyliczane są na koniec każdego kwartału, tzn. korekta rezerw o faktycznie poniesione koszty urlopów wykorzystanych dokonywana jest bieżąco na koniec każdego kwartału. Rezerwę na niewykorzystane urlopy Spółka prezentuje w sprawozdaniu finansowym w pozycji rezerw krótkoterminowych.

Kwotę rezerwy do odniesienia w koszty na koniec każdego przyjętego okresu rozliczeniowego ustala się poprzez podzielenie oszacowanej na dany moment kwoty rezerwy, pomniejszonej o rezerwy, jakie obciążały koszt w poprzednich okresach rozliczeniowych przez liczbę okresów rozliczeniowych w roku pomniejszoną o liczbę okresów obciążonych dotychczas rezerwą.

Spółka na każdy dzień bilansowy szacuje wartość rezerwy na odprawy emerytalne, nie ujmuje jej jednak w rachunku zysków i strat do momentu przekroczenia progu wartości ustalonej jako istotna.

Składnik aktywów z tytułu podatku odroczonego

Grupa rozpoznaje składnik aktywów z tytułu podatku odroczonego bazując na założeniu, że w przyszłości zostanie osiągnięty zysk podatkowy pozwalający na jego wykorzystanie. Pogorszenie uzyskiwanych wyników podatkowych w przyszłości mogłoby spowodować, że założenie to stałoby się nieuzasadnione.

Wartość godziwa instrumentów finansowych

Wartość godziwą instrumentów finansowych, dla których nie istnieje aktywny rynek, wycenia się wykorzystując odpowiednie techniki wyceny. Przy wyborze odpowiednich metod i założeń Grupa kieruje się profesjonalnym osądem.

Ujmowanie przychodów

Grupa nie posiada struktury sprzedażowej usług, w której musiałaby stosować metodę procentowego zaawansowania prac przy ujmowaniu przychodów.

Przychody ze sprzedaży usług odszkodowawczych oraz prawnych ujmowane są w dacie prawomocnego wyroku lub decyzji określającej wysokość przyznanego odszkodowania.

Przychody ze sprzedaży usługi, jaką stanowią turnusy rehabilitacyjne, ujmowane są proporcjonalnie w czasie trwania turnusu.

Ujmowanie kosztów

Grupa ujmuje koszty memoriałowo - adekwatnie do przychodów.

Stawki amortyzacyjne

Wysokość stawek amortyzacyjnych ustalana jest na podstawie przewidywanego okresu ekonomicznej użyteczności składników rzeczowego majątku trwałego oraz wartości niematerialnych. Grupa corocznie dokonuje weryfikacji przyjętych okresów ekonomicznej użyteczności na podstawie bieżących szacunków. Dotyczy to zarówno własnych środków trwałych, jak i będących przedmiotem leasingu.

3.10 Opis pozycji wpływających na aktywa, pasywa, kapitał, wynik finansowy netto oraz przepływy środków pieniężnych, które są nietypowe ze względu na ich rodzaj, wielkość lub wywierany wpływ

W okresie od 01.01.2016r. do 30.09.2016 nie wystąpiły nietypowe pozycje gospodarcze, które miałyby znaczący wpływ na pozycje aktywów, pasywów, kapitału wyniku netto oraz przepływów środków pieniężnych.

3.11 Opis korekty błędów poprzednich okresów

W bieżącym okresie w Grupie Kapitałowej ani w jednostce dominującej nie dokonywano korekt błędów poprzednich okresów.

SKONSOLIDOWANY RAPORT KWARTALNY GRUPY KAPITAŁOWEJ VOTUM ZA III KWARTAŁ 2016 ROKU
(wszystkie kwoty w tys. PLN, o ile nie podano inaczej)

Zmiany rzeczowych aktywów trwałych (wg grup rodzajowych) oraz odpisów aktualizujących z tytułu trwałej utraty wartości – za okres 01.01.2016 - 30.09.2016r.

Wyszczególnienie	Grunty	Budynki i budowle	Maszyny i urządzenia	Środki transportu	Pozostałe środki trwałe	Środki trwałe w budowie	Razem
Wartość bilansowa brutto na dzień 01.01.2016	897	13 416	3 578	3 470	2 063	-	23 424
Zwiększenia, z tytułu:	582	10 446	352	613	62	8	12 063
- nabycia środków trwałych	582	10 446	307	72	61	-	11 468
- połączenia jednostek gospodarczych	-	-	-	-	-	-	-
- zawartych umów leasingu	-	-	45	541	-	-	586
- inne	-	-	-	-	1	8	9
Zmniejszenia, z tytułu:	-	-	1	91	43	-	135
- zbycia	-	-	-	91	43	-	134
- likwidacji	-	-	-	-	-	-	-
- inne	-	-	1	-	-	-	1
Wartość bilansowa brutto na dzień 30.09.2016 roku	1 479	23 862	3 929	3 992	2 082	8	35 352
Umorzenie na dzień 01.01.2016 roku	-	1 861	2 544	1 396	1 796	-	7 597
Zwiększenia, z tytułu:	-	205	512	525	87	-	1 329
- amortyzacji	-	205	512	525	86	-	1 328
- inne	-	-	-	-	1	-	1
Zmniejszenia, z tytułu:	-	-	1	59	33	-	93
- likwidacji	-	-	-	20	-	-	20
- sprzedaży	-	-	-	39	33	-	72
- inne	-	-	1	-	-	-	1
Umorzenie na dzień 30.09.2016 roku	-	2 066	3 055	1 862	1 850	-	8 833
Odpisy aktualizujące na 01.01.2016 roku	-	-	-	-	-	-	-
Zwiększenia, z tytułu:	-	-	-	-	-	-	-
- utraty wartości	-	-	-	-	-	-	-
- inne	-	-	-	-	-	-	-
Zmniejszenia, z tytułu:	-	-	-	-	-	-	-
- odwrócenie odpisów aktualizujących	-	-	-	-	-	-	-
- likwidacji lub sprzedaży	-	-	-	-	-	-	-
- inne	-	-	-	-	-	-	-
Odpisy aktualizujące na dzień 30.09.2016 roku	-	-	-	-	-	-	-
Różnice kursowe z przeliczenia sprawozdania spółek zagranicznych	-	-	-	50	- 18	-	32
Wartość bilansowa netto na dzień 30.09.2016 roku	1 479	21 796	874	2 180	214	8	26 551

SKONSOLIDOWANY RAPORT KWARTALNY GRUPY KAPITAŁOWEJ VOTUM ZA III KWARTAŁ 2016 ROKU
(wszystkie kwoty w tys. PLN, o ile nie podano inaczej)

Wartość umorzenia rzeczowych aktywów trwałych

Środki trwałe	Wartość brutto	30.09.2016		31.12.2015	
		Umorzenie	Wartość netto	Umorzenie	Wartość netto
Grunty	1 479	-	1 479	897	897
Budynki i budowle	23 862	2 066	21 796	13 416	11 555
Maszyny i urządzenia	3 929	3 055	874	3 578	1 034
Środki transportu	3 992	1 812	2 180	3 470	2 117
Pozostałe środki trwałe	2 082	1 868	214	2 063	265
środki trwałe w budowie	8	-	8	-	-
Razem	35 352	8 801	26 551	23 424	15 868

Środki trwałe w budowie

Obecnie w Grupie Kapitałowej nie występują środki trwałe w budowie.

Istotne transakcje nabycia i sprzedaży rzeczowych aktywów trwałych

W okresie sprawozdawczym w Grupie Kapitałowej dokonano istotnej transakcji nabycia rzeczowych aktywów trwałych w postaci użytkowania wieczystego gruntu wraz z posadowionym na tym gruncie budynkiem przy ul. Wyścigowej 56i we Wrocławiu, w którym mieści się biuro spółki VOTUM S.A. Wartość transakcji nabycia nieruchomości wyniosła 13.530.000 PLN.

SKONSOLIDOWANY RAPORT KWARTALNY GRUPY KAPITAŁOWEJ VOTUM ZA III KWARTAŁ 2016 ROKU
(wszystkie kwoty w tys. PLN, o ile nie podano inaczej)

Odpisy aktualizujące z tytułu utraty wartości w okresie od 01.01.2016 – 30.09.2016r.

Wyszczególnienie	Grunty	Budynki i budowle	Maszyny i urządzenia	Środki transportu	Pozostałe środki trwałe	Środki trwałe w budowie	Razem
Wartość odpisów aktualizujących na dzień 01.01.2016 roku	-	-	-	-	-	-	-
Odpisy aktualizujące z tytułu utraty wartości ujęte w ciągu okresu w rachunku zysków i strat	-	-	-	-	-	-	-
Odpisy aktualizujące z tytułu utraty wartości ujęte w ciągu okresu bezpośrednio w kapitale własnym	-	-	-	-	-	-	-
Kwota odwrócenia odpisów aktualizujących z tytułu utraty wartości ujętych w rachunku zysków i strat w ciągu okresu (-)	-	-	-	-	-	-	-
Kwota odwrócenia odpisów aktualizujących z tytułu utraty wartości odniesionych bezpośrednio na kapitał własny w ciągu okresu (-)	-	-	-	-	-	-	-
Różnice kursowe netto z przeliczenia sprawozdania finansowego na walutę prezentacji	-	-	-	-	-	-	-
Wartość odpisów aktualizujących 30.09.2016 roku	-	-	-	-	-	-	-

Poczynione nakłady inwestycyjne rzeczowych aktywów trwałych

Stan na 01.01.2016	Poniesione nakłady w roku obrotowym	Rozliczenie nakładów				Odpisy aktualizujące na BZ	Stan na 30.09.2016
		Budynki, lokale i obiekty inżynierii lądowej i wodnej	Urządzenia techniczne i maszyny	Środki transportu	Inne środki trwałe		
-	-	-	-	-	-	-	-

Kwoty zobowiązań poczynionych na rzecz dokonanych zakupów rzeczowych aktywów trwałych

W okresie sprawozdawczym w Grupie Kapitałowej zostały poczynione zobowiązania w związku z nabyciem rzeczowych aktywów trwałych o łącznej wartości 13 530 000 PLN. Na nabycie nieruchomości przez VOTUM S.A. zaciągnięto następujące kredyty:

- Kredyt inwestycyjny na kwotę 9 350 000 PLN. Oprocentowanie kredytu oparte jest o stawkę WIBOR dla trzymiesięcznych depozytów międzybankowych powiększone o marżę Banku w wysokości 2%. Kredyt został udzielony na okres do dnia 5 marca 2026 roku.
- Kredyt obrotowy na kwotę 4 180 000 PLN. Oprocentowanie kredytu oparte jest o stawkę WIBOR dla trzymiesięcznych depozytów międzybankowych powiększone o marżę Banku w wysokości 1,5%. Kredyt został udzielony na okres do dnia 5 grudnia 2016 roku.

Jako zabezpieczenie powyższych zobowiązań została przyjęta hipoteka umowna do kwoty 16 500 000 PLN na nabywanej nieruchomości wraz z budynkiem na niej posadowionym oraz cesja na rzecz banku praw z polisy ubezpieczeniowej przedmiotu zabezpieczenia

SKONSOLIDOWANY RAPORT KWARTALNY GRUPY KAPITAŁOWEJ VOTUM ZA III KWARTAŁ 2016 ROKU
(wszystkie kwoty w tys. PLN, o ile nie podano inaczej)

Zmiany wartości niematerialnych (wg grup rodzajowych) oraz odpisów aktualizujących z tytułu trwałej utraty wartości – za okres 01.01.2016-30.09.2016r.

Wyszczególnienie	Koszty prac rozwojowych (1)	Znaki towarowe (2)	Patenty i licencje (2)	Oprogramowanie komputerowe (2)	Inne (2)	Wartości niematerialne w budowie	Ogółem
Wartość bilansowa brutto na dzień 01.01.2016	-	-	33	1 999	6	120	2 158
Zwiększenia, z tytułu:	-	-	-	328	-	-	328
- nabycia	-	-	-	208	-	-	208
- przeszacowania	-	-	-	-	-	-	-
- inne	-	-	-	120	-	-	120
Zmniejszenia, z tytułu:	-	-	-	-	-	120	120
- zbycia	-	-	-	-	-	-	-
- likwidacji	-	-	-	-	-	-	-
- przeszacowania	-	-	-	-	-	-	-
- inne	-	-	-	-	-	120	120
Wartość bilansowa brutto na dzień 30.09.2016 roku	-	-	33	2 327	6	-	2 366
Umorzenie na dzień 01.01.2016 roku	-	-	12	1 176	6	10	1 204
Zwiększenia, z tytułu:	-	-	7	273	-	-	280
- amortyzacji	-	-	7	273	-	-	280
- przeszacowania	-	-	-	-	-	-	-
- inne	-	-	-	-	-	-	-
Zmniejszenia, z tytułu:	-	-	-	-	-	-	-
- likwidacji	-	-	-	-	-	-	-
- sprzedaży	-	-	-	-	-	-	-
- przeszacowania	-	-	-	-	-	-	-
- inne	-	-	-	-	-	-	-
Umorzenie na dzień 30.09.2016 roku	-	-	19	1 449	6	-	1 474
Odpisy aktualizujące na 01.01.2016 roku	-	-	-	-	-	-	-
Zwiększenia, z tytułu:	-	-	-	-	-	-	-
- utraty wartości	-	-	-	-	-	-	-
- inne	-	-	-	-	-	-	-
Zmniejszenia, z tytułu:	-	-	-	-	-	-	-
- likwidacji lub sprzedaży	-	-	-	-	-	-	-
- inne	-	-	-	-	-	-	-
Odpisy aktualizujące na dzień 30.09.2016 roku	-	-	-	-	-	-	-
- różnice kursowe netto z przeliczenia sprawozdania finansowego na walutę prezentacji	-	-	-	1	-	-	1
Wartość bilansowa netto na dzień 30.09.2016 roku	-	-	14	879	-	-	893

¹ Wytworzone we własnym zakresie, ² Zakupione/powstałe w wyniku połączenia jednostek gospodarczych

SKONSOLIDOWANY RAPORT KWARTALNY GRUPY KAPITAŁOWEJ VOTUM ZA III KWARTAŁ 2016 ROKU
(wszystkie kwoty w tys. PLN, o ile nie podano inaczej)

Odpisy aktualizujące z tytułu utraty wartości w okresie od 01.01.2016 – 30.09.2016r.

Wyszczególnienie	Koszty rozwojowych	prac (1)	Znaki towarowe (2)	Patenty i licencje (2)	Oprogramowanie komputerowe (2)	Inne (2)	Wartości niematerialne w budowie	Ogółem
Wartość odpisów aktualizujących na dzień 01.01.2016 roku	-	-	-	-	-	-	-	-
Odpisy aktualizujące z tytułu utraty wartości ujęte w ciągu okresu w rachunku zysków i strat	-	-	-	-	-	-	-	-
Odpisy aktualizujące z tytułu utraty wartości ujęte w ciągu okresu bezpośrednio w kapitale własnym	-	-	-	-	-	-	-	-
Kwota odwrócenia odpisów aktualizujących z tytułu utraty wartości ujętych w rachunku zysków i strat w ciągu okresu (-)	-	-	-	-	-	-	-	-
Kwota odwrócenia odpisów aktualizujących z tyt. utraty wartości odniesionych bezpośrednio na kapitał własny w ciągu okresu (-)	-	-	-	-	-	-	-	-
Różnice kursowe netto z przeliczenia sprawozdania finansowego na walutę prezentacji	-	-	-	-	-	-	-	-
Wartość odpisów aktualizujących na dzień 30.09.2016 roku	-	-	-	-	-	-	-	-

¹ Wytworzone we własnym zakresie, ² Zakupione/powstałe w wyniku połączenia jednostek gospodarczych

Główną pozycją w oprogramowaniu komputerowym stanowi zintegrowany system Python Case Expert. System ten obsługuje w Grupie obszary działalności: CMS¹ i CRM². Kwoty zobowiązań poczynionych na rzecz dokonanych zakupów wartości niematerialnych Nie dotyczy.

¹ System zarządzania treścią CMS (ang. Content Management System) jest to aplikacja internetowa pozwalająca na łatwe utworzenie serwisu WWW oraz jego późniejszą aktualizację i rozbudowę przez redakcyjny personel nietechniczny.

² Zarządzanie relacjami z klientami CRM (ang. Customer Relationship Management)

SKONSOLIDOWANY RAPORT KWARTALNY GRUPY KAPITAŁOWEJ VOTUM ZA III KWARTAŁ 2016 ROKU
(wszystkie kwoty w tys. PLN, o ile nie podano inaczej)

Zmiany szacunkowe wartości firmy

Wyszczególnienie	30.09.2016	31.12.2015
Kancelaria Adwokatów i Radców Prawnych A. Łebek i Wspólnicy sp.k.	3 495	3 495
A&S Studio Paweł Adamkiewicz	-	-
VIDSHKODUVANNYA sp. z o.o.	-	-
Biuro Ogólnopolskich Badania Ankieterów Terenowych sp. z o.o.	20	20
Wartość firmy (netto)	3 515	3 515

Zmiany stanu wartości firmy z konsolidacji

Wyszczególnienie	30.09.2016	31.12.2015
Wartość bilansowa brutto na początek okresu	3 894	3 894
Zwiększenia, z tytułu:	-	-
Zwiększenie stanu z tytułu przejęcia jednostki	-	-
Zwiększenia stanu z tytułu korekt wynikających z późniejszego ujęcia	-	-
Różnice kursowe netto z przeliczenia sprawozdania finansowego na walutę prezentacji	-	-
Inne zmiany wartości bilansowej	-	-
Zmniejszenia, z tytułu:	-	-
Zmniejszenie stanu z tytułu sprzedaży spółki zależnej	-	-
Zmniejszenie stanu z tytułu korekt wynikających z późniejszego ujęcia	-	-
Zmniejszenia stanu z tytułu spadku udziału wskutek rozwodnienia	-	-
Różnice kursowe netto z przeliczenia sprawozdania finansowego na walutę prezentacji	-	-
Inne zmiany wartości bilansowej	-	-
Wartość bilansowa brutto na koniec okresu	3 894	3 894
Odpisy aktualizujące z tytułu utraty wartości na początek okresu	379	379
Odpisy aktualizujące z tytułu utraty wartości ujęte w trakcie okresu	-	-
Pozostałe zmiany	-	-
Odpisy aktualizujące z tytułu utraty wartości na koniec okresu	379	379
Wartość firmy (netto)	3 515	3 515

Inwestycje w jednostkach podporządkowanych nie objętych konsolidacją na dzień 30 września 2016r.

Grupa Kapitałowa nie posiada inwestycji w jednostkach podporządkowanych nie objętych konsolidacją.

Zmiana wartości szacunkowych zapasów

Wyszczególnienie	30.09.2016	31.12.2015
Materiały	6	-
Półprodukty i produkty w toku	25	141
Produkty gotowe	-	-
Towary	-	-
Zapasy brutto	31	141
Odpis aktualizujący stan zapasów	25	141
Zapasy netto	6	-

SKONSOLIDOWANY RAPORT KWARTALNY GRUPY KAPITAŁOWEJ VOTUM ZA III KWARTAŁ 2016 ROKU
(wszystkie kwoty w tys. PLN, o ile nie podano inaczej)

Zmiana stanu odpisów aktualizujących zapasy.

Wyszczególnienie	Odpisy aktualizujące materiały	Odpisy aktualizujące półprodukty i produkty w toku	Odpisy aktualizujące produkty gotowe	Odpisy aktualizujące towary	Razem odpisy aktualizujące zapasy
Stan na dzień 31.12.2015 roku	-	30	-	-	-
Zwiększenia w tym:	-	1	-	-	-
- utworzenie odpisów aktualizujących w korespondencji z pozostałymi kosztami operacyjnymi	-	1	-	-	-
- przemieszczenia	-	-	-	-	-
- inne	-	-	-	-	-
Zmniejszenia w tym:	-	6	-	-	-
- rozwiązanie odpisów aktualizujących w korespondencji z pozostałymi przychodami operacyjnymi	-	6	-	-	-
- wykorzystanie odpisów	-	-	-	-	-
- przemieszczenia	-	-	-	-	-
Stan na dzień 30.09.2016 roku	-	25	-	-	-

Odpis aktualizujący stan zapasów dotyczy projektu związanego z sieciami przesyłowymi. W związku z pojawiającymi się negatywnymi wyrokami sądowymi w prowadzonych sprawach Grupa podjęła decyzję o dokonaniu odpisu aktualizującego na tym projekcie. Na koszty odniesiono całość aktywowanych wydatków w tym projekcie.

Zmiana stanu odpisów aktualizujących

Zmiana stanu odpisów aktualizujących	01.01.2016-30.09.2016	01.01.2015-31.12.2015
Stan odpisów aktualizujących wartość należności handlowych i pozostałych na początek okresu	1 448	774
Zwiększenia, w tym:	214	680
- dokonanie odpisów na należności przeterminowane i sporne	214	680
- dowiązanie odpisów w związku z umorzeniem układu	-	-
Zmniejszenia w tym:	22	6
- wykorzystanie odpisów aktualizujących	11	-
- rozwiązanie odpisów aktualizujących w związku ze spłatą należności	11	3
- zakończenie postępowań	-	4
Stan odpisów aktualizujących wartość należności handlowych i pozostałych na koniec okresu	1 640	1 448
Stan odpisów aktualizujących wartość aktywów finansowych na początek okresu	43	38
Zwiększenia, w tym:	-	13
- dokonanie odpisów na należności przeterminowane i sporne	-	13
- dowiązanie odpisów w związku z umorzeniem układu	-	-
Zmniejszenia w tym:	7	8

SKONSOLIDOWANY RAPORT KWARTALNY GRUPY KAPITAŁOWEJ VOTUM ZA III KWARTAŁ 2016 ROKU
(wszystkie kwoty w tys. PLN, o ile nie podano inaczej)

- wykorzystanie odpisów aktualizujących	7	8
- rozwiązanie odpisów aktualizujących w związku ze spłatą należności	-	-
- zakończenie postępowań	-	-
Stan odpisów aktualizujących wartość aktywów finansowych na koniec okresu	36	43
Stan odpisów aktualizujących wartość aktywów trwałych na początek okresu	-	-
Zwiększenia, w tym:	-	-
- dokonanie odpisów na należności przeterminowane i sporne	-	-
- dowiązanie odpisów w związku z umorzeniem układu	-	-
Zmniejszenia w tym:	-	-
- wykorzystanie odpisów aktualizujących	-	-
- rozwiązanie odpisów aktualizujących w związku ze spłatą należności	-	-
- zakończenie postępowań	-	-
Stan odpisów aktualizujących wartość aktywów trwałych na koniec okresu	-	-
Stan odpisów aktualizujących na koniec okresu	1 676	1 491

Zmiana wartości szacunkowych należności

Wyszczególnienie	30.09.2016	31.12.2015
Należności handlowe	12 005	9 925
- od jednostek powiązanych nie objętych konsolidacją	17	50
- od pozostałych jednostek	11 988	9 875
Odpisy aktualizujące (wartość dodatnia)	1 640	1 448
Należności handlowe brutto	13 645	11 373

Zmiana stanu odpisów aktualizujących	Należności handlowe	Pozostałe należności i pożyczki
Jednostki powiązane niekonsolidowane		
Stan odpisów aktualizujących wartość należności na 01.01.2016 r.	-	-
Zwiększenia, w tym:	-	-
- dokonanie odpisów na należności przeterminowane i sporne	-	-
- dowiązanie odpisów w związku z umorzeniem układu	-	-
Zmniejszenia w tym:	-	-
- wykorzystanie odpisów aktualizujących	-	-
- rozwiązanie odpisów aktualizujących w związku ze spłatą należności	-	-
- zakończenie postępowań	-	-
Stan odpisów aktualizujących wartość należności na 30.09.2016 r.	-	-
Jednostki pozostałe		
Stan odpisów aktualizujących wartość należności na 01.01.2016 r.	1 448	43
Zwiększenia, w tym:	214	-
- dokonanie odpisów na należności przeterminowane i sporne	214	-
- dowiązanie odpisów w związku z umorzeniem układu	-	-

SKONSOLIDOWANY RAPORT KWARTALNY GRUPY KAPITAŁOWEJ VOTUM ZA III KWARTAŁ 2016 ROKU
(wszystkie kwoty w tys. PLN, o ile nie podano inaczej)

Zmniejszenia w tym:	22	7
- wykorzystanie odpisów aktualizujących	11	7
- rozwiązanie odpisów aktualizujących w związku ze spłatą należności	11	-
- zakończenie postępowań	-	-
Stan odpisów aktualizujących wartość należności na 30.09.2016 r.	1 640	36
Stan odpisów aktualizujących wartość należności powiązanych i pozostałych na 30.09.2016r.	1 640	36

Odroczony podatek dochodowy

Ujemne różnice przejściowe będące podstawą do tworzenia aktywa z tytułu podatku odroczonego	31.12.2015	zwiększenia	wykorzystanie	zmniejszenia	30.09.2016
Rezerwa na nagrody jubileuszowe i odprawy emerytalne	35	-	-	-	35
Rezerwa na pozostałe świadczenia pracownicze	-	3	1	-	2
Rezerwa na niewykorzystane urlopy	261	98	207	3	149
Ujemne różnice kursowe	-	-	-	-	-
Wynagrodzenia i ubezpieczenia społeczne płatne w następnych okresach	937	653	956	1	633
Straty możliwe do odliczenia od przyszłych dochodów do opodatkowania	2 806	151	1 880	-	1 077
Odpis aktualizujący wartość opcji	159	62	-	48	173
Odpisy aktualizujące zapasy	30	1	-	5	26
Odpisy aktualizujące należności	1 369	65	5	13	1 416
rezerwy na zobowiązania handlowe	1 637	16 060	14 340	942	2 415
Pozostałe rezerwy	254	3	5	-	252
Suma ujemnych różnic przejściowych	7 487	17 096	17 394	1 012	6 178
stawka podatkowa	19%	19%	19%	19%	19%
Aktywa z tytułu odroczonego podatku	1 423	3 248	3 305	192	1 174
Podstawa odpisu na aktywo z tytułu odroczonego podatku	1 126				-
wartość odpisu na aktywo z tytułu odroczonego podatku	214				-
Aktywa z tytułu odroczonego podatku po uwzględnieniu odpisu	1 209				1 174

Dodatnie różnice przejściowe będące podstawą do tworzenia rezerwy z tytułu podatku odroczonego	31.12.2015	zwiększenia	wykorzystanie	zmniejszenia	30.09.2016
Przyspieszona amortyzacja podatkowa	1 365	718	9	643	1 431
Inne wydatki rozliczane w bieżącym roku	-	-	-	-	-
Przeszacowanie aktywów finansowych dostępnych do sprzedaży do wartości godziwej	-	-	-	-	-
Dodatnie różnice kursowe	7	2	-	9	-
odsetki od udzielonych pożyczek wycena bilansowa	84	697	-	688	93
różnica w amortyzacji leasingów	552	534	-	470	616
Przychody na przełomie okresu	2 997	3 266	3 411	-	2 852
Suma dodatnich różnic przejściowych	5 005	5 217	3 420	1 810	4 992
stawka podatkowa	19%	19%	19%	19%	19%
Rezerwa z tytułu podatku odroczonego na koniec okresu:	951	991	649	344	948

SKONSOLIDOWANY RAPORT KWARTALNY GRUPY KAPITAŁOWEJ VOTUM ZA III KWARTAŁ 2016 ROKU
(wszystkie kwoty w tys. PLN, o ile nie podano inaczej)

Wyszczególnienie	31.12.2015	zwiększenia	wykorzystanie	zmniejszenia	30.09.2016
Aktywo z tytułu podatku odroczonego	1 209	3 248	3 305	- 22	1 174
Rezerwa z tytułu podatku odroczonego – działalność kontynuowana	951	991	650	344	948
Rezerwa z tytułu podatku odroczonego – działalność zaniechana	-	-	-	-	-
Aktywa/Rezerwa netto z tytułu podatku odroczonego	258	2 257	2 655	- 366	226

Rezerwa na świadczenia emerytalne i podobne

Wyszczególnienie	30.09.2016	31.12.2015
Rezerwy na odprawy emerytalne i rentowe	35	35
Rezerwy na nagrody, premie	-	10
Rezerwy na urlopy wypoczynkowe	161	289
Rezerwy na pozostałe świadczenia pozostałe	-	-
Razem, w tym:	196	334
- długoterminowe	35	35
- krótkoterminowe	161	299

Zmiana stanu rezerw na świadczenia pracownicze

	Rezerwy na odprawy emerytalne i rentowe	Rezerwy na nagrody, premie	Rezerwy na urlopy wypoczynkowe	Rezerwy na pozostałe świadczenia	pozostałe	Ogółem
Stan na 01.01.2016	35	10	289	-	-	334
Utworzenie rezerwy	-	29	140	-	-	169
Koszty wypłaconych świadczeń	-	39	166	-	-	205
Rozwiązanie rezerwy	-	-	102	-	-	102
Stan na 30.09.2016, w tym	35	-	161	-	-	196
- długoterminowe	35	-	-	-	-	35
- krótkoterminowe	-	-	161	-	-	161

Rezerwy na odprawy emerytalne i rentowe

Grupa oszacowała kwoty odpraw emerytalnych.

Rezerwy na nagrody, premie

Grupa oszacowała rezerwy na nagrody i premie na podstawie planów premiowych.

Rezerwy na urlopy wypoczynkowe

Grupa oszacowała rezerwę na urlopy wypoczynkowe, uwzględniając liczbę dni niewykorzystanych urlopów.

Rezerwy pozostałe

Tworzone są na inne niż wymienione wyżej rezerwy.

W Grupie nie wdrażano planów restrukturyzacyjnych w związku z tym nie tworzone rezerwy na restrukturyzację.

SKONSOLIDOWANY RAPORT KWARTALNY GRUPY KAPITAŁOWEJ VOTUM ZA III KWARTAŁ 2016 ROKU
(wszystkie kwoty w tys. PLN, o ile nie podano inaczej)

Pozostałe rezerwy

Wyszczególnienie	30.09.2016	31.12.2015
Rezerwy na naprawy gwarancyjne oraz zwroty	-	-
Rezerwy na zobowiązania handlowe	2 283	1 602
Premie	-	-
pozostałe	98	34
Razem, w tym:	2 381	1 636
- długoterminowe	-	-
- krótkoterminowe	2 381	1 636

Zmiana stanu rezerw

Wyszczególnienie	Rezerwy na naprawy gwarancyjne oraz zwroty	Rezerwy na zobowiązania handlowe	Premie	(inne podać jakie)	pozostałe	Ogółem
Stan na 01.01.2016	-	1 602	-	-	34	1 636
Utworzone w ciągu roku obrotowego	-	15 923	-	-	125	16 048
Wykorzystane	-	14 299	-	-	61	14 360
Rozwiązane	-	943	-	-	-	943
Korekta z tytułu różnic kursowych	-	-	-	-	-	-
Korekta stopy dyskontowej	-	-	-	-	-	-
Stan na 30.09.2016, w tym	-	2 283	-	-	98	2 381
- długoterminowe	-	-	-	-	-	-
- krótkoterminowe	-	2 283	-	-	98	2 381

Rezerwa na naprawy gwarancyjne oraz zwroty

Wykonywane usługi przez spółki z Grupy Kapitałowej nie wymagają tworzenia rezerw na naprawy gwarancyjne oraz na zwroty.

Rezerwy na zobowiązania handlowe

Związane są głównie z oszacowanymi zobowiązaniami handlowymi płatnymi w następnym okresie. Termin ich w przeważającej części nie przekracza jednego miesiąca.

Rezerwy na premie

Rezerwy na premie zostały oszacowane na podstawie planów premiowych.

Rezerwy pozostałe

Rezerwy tworzone na inne niż wyżej wymienione pozycje.

3.12 Segmenty operacyjne

Rozpoznane segmenty operacyjne

Ogólne informacje o segmentach operacyjnych:

a) Czynniki przyjęte do określania segmentów sprawozdawczych jednostki z uwzględnieniem informacji, czy segmenty podlegały łączeniu oraz podstawę, na jakiej opiera wycenę ujawnionych kwot.

Decydującym czynnikiem, który określa podział segmentów sprawozdawczych, jest charakter przychodu, jaki osiąga Grupa Kapitałowa. Podstawą do wyceny segmentów są jednostkowe dane finansowe spółek, które prowadzą jednorodne usługi ściśle powiązane z wyodrębnionymi segmentami. Niniejsze segmenty nie podlegały wcześniejszym łączeniom bądź podziałom.

b) Rodzaj produktów i usług, z tytułu, których każdy segment sprawozdawczy osiąga swoje przychody.

Prezentowane segmenty operacyjne podzielone są zgodnie z rodzajem sprzedaży usług w Grupie Kapitałowej. Zostały one podzielone w następujący sposób:

- Segment pierwszy - usługi związane z pośrednictwem w dochodzeniu odszkodowań w związku ze zdarzeniem wypadkowym od towarzystw ubezpieczeniowych i innych podmiotów zobowiązanych w zakresie odpowiedzialności cywilnej sprawcy wypadku na rzecz klientów poszkodowanych w tych wypadkach. Do tej grupy zaliczane są spółki VOTUM S.A., Votum Centrum Odškodnění, a.s., Kancelaria Adwokatów i Radców Prawnych A. Łebek i Wspólnicy spółka komandytowa, VIDSHKODUVANNYA sp. z o.o., Łebek & Czyż Kancelaria Adwokatów i Radców Prawnych” Spółka komandytowa
- Segment drugi – usługi rehabilitacyjne, w segmencie tym znajduje się podmiot świadczący usługi rehabilitacji funkcjonalnej. Do tego segmentu zaliczana jest spółka Polskie Centrum Rehabilitacji Funkcjonalnej Votum S.A. sp.k., Ukraińsko Polskie Centrum Rehabilitacji Votum sp. z o.o.
- Segment trzeci – usługi pozostałe, usługi najmu i usługi wspierające core biznes. Do tego segmentu zaliczamy PCRf Votum s.a. oraz Votum Connect s.a., Protecta sp. z o.o., Biuro Ogólnopolskich Badań Ankieterów Terenowych sp. z o.o., Biuro Ekspertyz Procesowych sp. z o.o.

Informacje o poszczególnych segmentach operacyjnych występujących w okresie 01.01.2016– 30.09.2016r.

01.01.2016-30.09.2016	Działalność kontynuowana			Działalność zaniechana	Korekty*	Wyłączenia konsolidacyjne	Ogółem
	odszkodowania	rehabilitacja	pozostały				
Przychody segmentu	79 157	4 199	2 700	-	-	15 106	70 950
Sprzedaż na zewnątrz	66 520	4 181	249	-	-	-	70 950
Sprzedaż między segmentami	12 637	18	2 451	-	-	15 106	-
Koszty segmentu	67 326	4 281	2 483	-	-	15 107	58 983
Koszty sprzedaży zewnętrznej	53 365	3 239	2 379	-	-	-	58 983
Koszty sprzedaży między segmentami	13 961	1 042	104	-	-	15 107	-
Zysk/ (strata) segmentu na sprzedaży	11 831	-82	217	-	-	-1	11 967
Pozostałe przychody operacyjne	119	14	70	-	-	1	202
Pozostałe koszty operacyjne	629	-	16	-	-	20	665
Zysk/ (strata) segmentu na działalności operacyjnej	11 321	-68	271	-	-	20	11 504
Przychody finansowe	267	-	50	-	-	73	244
Koszty finansowe	347	6	254	-	-	151	455
Udział w zyskach (stratach) netto jednostek rozliczanych metodą praw własności	-	-	48	-	-	-	48
Zysk/(strata) przed opodatkowaniem	11 241	-74	115	-	-	-59	11 341
Podatek dochodowy	2 279	-	-227	-	-	56	2 108
Zysk/ (strata) netto	8 962	-74	342	-	-	-3	9 233
Aktywa ogółem	69 745	491	13 573	-	-	18 256	65 553

Opis różnic w zakresie podstawy wyodrębnienia segmentów lub wyceny zysku lub straty segmentu w porównaniu z ostatnim rocznym skonsolidowanym sprawozdaniem finansowym

Nie nastąpiły różnice w podstawie wyceny zysku lub straty w porównaniu z ostatnim rocznym skonsolidowanym sprawozdaniem finansowym. Prezentacyjnie została wprowadzona zmiana przedstawiająca wynik na sprzedaży

Uzgodnienie łącznej sumy zysków lub straty segmentu sprawozdawczego z zyskiem lub stratą Grupy przed uwzględnieniem kosztu podatkowego i działalności zaniechanej

Zysk/strata każdego z segmentów obliczana jest na podstawie wyników poszczególnych spółek w oparciu o sprawozdania jednostkowe.

3.13 Emisja, wykup i spłata dłużnych i kapitałowych papierów wartościowych

Emisja dłużnych papierów wartościowych

Grupa Kapitałowa nie emitowała dłużnych papierów wartościowych w bieżącym okresie sprawozdawczym.

Emisja kapitałowych papierów wartościowych

Wszystkie wyemitowane akcje posiadają wartość nominalną wynoszącą 0,10 PLN i zostały w pełni opłacone.

Konwersja obligacji na akcje

Nie dotyczy.

3.14 Wyplacona (lub zadeklarowana) dywidenda

Polityka wypłaty dywidendy z zysku za lata 2014-2015 przewiduje wypłatę 100% jednostkowego zysku spółki VOTUM S.A. w przypadku osiągnięcia przez Spółkę zysku do 6 mln PLN oraz 50% nadwyżki powyżej zysku wynoszącego 6 mln PLN, ale rekomendowana wartość dywidendy nie może być wyższa od zysku netto Grupy Kapitałowej VOTUM przyporządkowanemu podmiotowi dominującemu. W dniu 21 września 2015 roku Zarząd Spółki podjął uchwałę w sprawie wypłaty na rzecz akcjonariuszy zaliczki na poczet przewidywanej dywidendy z zysku za rok 2015. Zarząd Spółki po uzyskaniu zgody Rady Nadzorczej podjął decyzję o wypłacie akcjonariuszom zaliczki na poczet przewidywanej dywidendy z zysku za rok obrotowy 2015 w łącznej kwocie 3 840 tys. zł. Dzień wypłaty zaliczki na poczet dywidendy ustalono na dzień 22 października 2015 r. W dniu 14 czerwca 2016r. Walne Zgromadzenie akcjonariuszy podjęło uchwałę o podziale zysku z 2015r. Akcjonariusze podzielili zysk zgodnie z polityką dywidendy i przeznaczyli 9 360 tys. zł do wypłaty w formie dywidendy, a pozostałą kwotę 3 546 tys. zł przeznaczyli na podwyższenie kapitału zapasowego.

	Dywidenda z akcji zwykłych			Zaliczka na dywidendę		
	Data wypłaty	wartość w zł	Wartość na 1 akcję	Data wypłaty	wartość w zł	Wartość na 1 akcję
wynik roku 2015	w II transzach: 12.07.2016 wypłata 0,23zł i 12.10.2016 wypłata 0,23zł	5 520 000	0,51 zł	22.10.2015	3 840 000	0,32 zł
wynik roku 2014	30.06.2015	8 040 000	0,67 zł	-	-	-

Liczba uprawnionych akcji do dywidendy 12 000 000 sztuk.

SKONSOLIDOWANY RAPORT KWARTALNY GRUPY KAPITAŁOWEJ VOTUM ZA III KWARTAŁ 2016 ROKU
(wszystkie kwoty w tys. PLN, o ile nie podano inaczej)

3.15 Transakcje z podmiotami powiązаныmi objętymi i nieobjętymi konsolidacją

Łączne kwoty transakcji zawartych z podmiotami powiązаныmi za bieżący i poprzedni rok obrotowy

Podmiot powiązany	Sprzedaż na rzecz podmiotów powiązanych		Zakupy od podmiotów powiązanych		Należności od podmiotów powiązanych		w tym przeterminowane		Zobowiązania wobec podmiotów powiązanych		w tym zaległe, po upływie terminu płatności	
	30.09.2016	30.09.2015	30.09.2016	30.09.2015	30.09.2016	30.09.2015	30.09.2016	30.09.2015	30.09.2016	30.09.2015	30.09.2016	30.09.2015
Jednostka dominująca												
VOTUM S.A.	5 581	3 253	13 390	10 206	8 245	7 940	-	-	3 328	1 099	-	-
Jednostki zależne:	14 263	11 379	2 001	2 107	3 484	1 271	-	-	8 268	8 490	-	-
Kancelaria Adwokatów i Radców Prawnych A. Łebek i Wspólnicy sp. k.	11 794	9 497	615	604	3 377	1 202	-	-	142	104	-	-
VOTUM Centrum Odškodnění, a.s.	-	-	107	59	-	-	-	-	1 006	2 237	-	-
PCRF VOTUM S.A.	1 003	1 167	131	194	-	20	-	-	6 283	6 133	-	-
PCRF VOTUM S.A. s.k.	18	15	1 048	1 214	2	9	-	-	218	-	-	-
Votum Connect S.A.	943	700	32	32	38	40	-	-	183	15	-	-
VIDSHKODUVANNYA sp. z o.o.	-	-	8	1	-	-	-	-	270	1	-	-
Biuro Ogólnopolskich Badań Ankieterów Terenowych sp. z o.o.	33	-	8	3	1	-	-	-	6	-	-	-
Biuro Ekspertyz Procesowych sp. z o.o.	472	-	49	-	66	-	-	-	7	-	-	-
Ukraińsko Polskie Centrum Rehabilitacji sp. z o.o.	-	-	3	-	-	-	-	-	153	-	-	-
Jednostki stowarzyszone	-	-	-	-	-	-	-	-	-	-	-	-
Podmiot dominujący	113	6	-	20	1 263	-	-	-	-	8	-	-
Jednostki zależne od podmiotu dominującego	-	-	10	-	-	-	-	-	-	-	-	-
Wspólne przedsięwzięcia, w których jednostka dominująca jest współnikiem:	262	191	11 569	1 188	17	21	-	-	-	37	-	-
Transakcje z pozostałymi podmiotami powiązаныmi	-	-	-	-	-	-	-	-	-	-	-	-
Zarząd jednostki dominującej	-	-	-	-	-	-	-	-	-	-	-	-
Dariusz Czyż	-	-	-	-	-	-	-	-	-	-	-	-
Elżbieta Kupiec	-	-	-	-	-	-	-	-	-	-	-	-
Bartłomiej Krupa	-	-	-	-	-	-	-	-	-	-	-	-
Mirosław Greber	-	-	-	-	-	-	-	-	-	-	-	-
Transakcje z udziałem innych członków głównej kadry kierowniczej	-	-	-	-	-	-	-	-	-	-	-	-

niniejszej tabeli dokonano zmian prezentacyjnych, za przychody, należności, koszty, zobowiązania uznano transakcje handlowe, finansowe łącznie transakcjami kapitałowymi (dywidendy).

SKONSOLIDOWANY RAPORT KWARTALNY GRUPY KAPITAŁOWEJ VOTUM ZA III KWARTAŁ 2016 ROKU
(wszystkie kwoty w tys. PLN, o ile nie podano inaczej)

Wynagrodzenia i świadczenia wypłacane dla Zarządu, Rady Nadzorczej i kluczowego kierownictwa Grupy Kapitałowej

funkcja	01.01.2016- 30.09.2016	01.01.2015- 30.09.2015	
Wynagrodzenie Członków Zarządu jednostki dominującej			
Dariusz Czyż	Prezes Zarządu	762	774
Bartłomiej Krupa	Wiceprezes Zarządu - Dyrektor Departamentu Prawnego	459	504
Elżbieta Kupiec	Członek Zarządu - Dyrektor Finansowy	352	296
Mirosław Greber	Członek Zarządu	150	-
RAZEM	1 723	1 574	
Wynagrodzenia członków Zarządów pozostałych spółek w Grupie Kapitałowej oraz kluczowej kadry kierowniczej			
	3 611	2 919	
Wynagrodzenia członków Rady Nadzorczej			
Andrzej Dadełto	Przewodniczący Rady Nadzorczej	113	86
Andrzej Łebek	Wiceprzewodniczący Rady Nadzorczej	25	10
Mirosław Greber	Członek Rady Nadzorczej	2	8
Anna Ludwig	Członek Rady Nadzorczej	15	5
Jerzy Krawczyk	Członek Rady Nadzorczej	15	-
Marek Stokłosa	Członek Rady Nadzorczej	11	-
Joanna Wilczyńska	Członek Rady Nadzorczej	5	-
RAZEM	186	109	

Warunki transakcji z podmiotami powiązаныmi

Transakcje z podmiotami powiązаныmi odbywają się na warunkach rynkowych. Cena transakcji ustalana jest na zasadach rynkowych w taki sposób, jakby podmioty uczestniczące w transakcji stanowiły odrębne, niepowiązane podmioty funkcjonujące na rynku.

Pożyczki udzielane członkom Zarządu

Transakcje pomiędzy podmiotami powiązаныmi odbyły się na warunkach równorzędnych z tymi, które obowiązują w transakcjach zawartych na warunkach rynkowych.

Inne transakcje z udziałem członków Zarządu

Transakcje z podmiotami powiązаныmi odbywają się na warunkach rynkowych. Cena transakcji ustalana jest na zasadach rynkowych w taki sposób, jakby podmioty uczestniczące w transakcji stanowiły odrębne, niepowiązane podmioty funkcjonujące na rynku.

3.16 Niespłacone pożyczki lub naruszenie postanowień umowy pożyczkowej, w sprawie których nie podjęto żadnych działań naprawczych ani przed dniem bilansowym, ani w tym dniu

Udzielone pożyczki wg stanu na 30 września 2016r., w tym dla Zarządu

W bieżącym okresie sprawozdawczym w Grupie Kapitałowej wartość netto udzielonych pożyczek członkom zarządów spółek Grupy Kapitałowej wynosiła 633 tys. PLN.

	30.09.2016	31.12.2015
Udzielone pożyczki brutto, w tym:	2 407	1 114
- dla Zarządu i Rady Nadzorczej (wraz z zarządzającymi spółek zależnych)	633	545
Odpisy aktualizujące z tytułu utraty wartości	38	44
Suma netto udzielonych pożyczek	2 369	1 070
- długoterminowe	1 499	302
- krótkoterminowe	870	768

SKONSOLIDOWANY RAPORT KWARTALNY GRUPY KAPITAŁOWEJ VOTUM ZA III KWARTAŁ 2016 ROKU
(wszystkie kwoty w tys. PLN, o ile nie podano inaczej)

Pożyczkobiorca	Wartość wg umowy	Wartość bilansowa netto	Odpis aktualizujący	Termin spłaty	Efektywna stopa procentowa	Zabezpieczenia
osoba fizyczna	2	-	-	2016-11-30	WIBOR + 2%	
Bartoszewicz Piotr	200	133	-	2017-01-05	WIBOR + 2%	zabezpieczenie na akcjach
osoba fizyczna	20	11	-	2016-12-31	WIBOR + 2%	
osoba fizyczna	10	-	5	2014-12-31	WIBOR + 1%	weksel in blanco
osoba fizyczna	4	-	1	2012-04-30	WIBOR + 1%	
osoba fizyczna	1	-	1	1900-01-00	WIBOR + 1%	
Concierge sp. z o.o.	98	149	-	2016-12-31	WIBOR + 2%	
osoba fizyczna	6	4	-	2016-12-31	WIBOR + 2%	
osoba fizyczna	7	1	-	2016-11-30	WIBOR + 2%	
osoba fizyczna	3	-	2	2015-10-31	WIBOR + 2%	
Jedynak Michał	20	-	7	2013-07-31	WIBOR + 1%	weksel in blanco
osoba fizyczna	200	100	-	2020-09-30	WIBOR + 2%	
osoba fizyczna	1	1	-	2016-03-31	WIBOR + 2%	
osoba fizyczna	6	-	-	2016-09-30	WIBOR + 2%	
osoba fizyczna	13	4	-	2017-03-31	WIBOR + 2%	
osoba fizyczna	7	4	-	2016-08-31	WIBOR + 2%	
osoba fizyczna	10	-	12	2012-02-29	WIBOR + 1%	
osoba fizyczna	20	5	-	2017-01-31	WIBOR + 2%	
osoba fizyczna	35	15	-	2017-12-31	WIBOR + 2%	
osoba fizyczna	2	-	2	2014-02-28	WIBOR + 1%	
osoba fizyczna	5	1	-	2015-12-31	WIBOR + 2%	
osoba fizyczna	2	-	-	2016-09-30	WIBOR + 2%	
Protecta Broker sp. z o.o.	35	36	-	2016-12-31	WIBOR + 2%	
Protecta sp. z o.o.	1220	1 210	-	2023-01-10	WIBOR + 2%	Hipoteka na nieruchomościach
osoba fizyczna	5	2	-	2016-09-30	WIBOR + 2%	
Samul Dariusz	145	38	-	2017-05-31	WIBOR + 2%	Hipoteka na nieruchomościach
osoba fizyczna	6	-	5	2013-06-30	WIBOR + 1%	
osoba fizyczna	12	10	-	2018-04-30	WIBOR + 2%	
osoba fizyczna	50	5	-	2016-09-30	WIBOR + 2%	

SKONSOLIDOWANY RAPORT KWARTALNY GRUPY KAPITAŁOWEJ VOTUM ZA III KWARTAŁ 2016 ROKU
(wszystkie kwoty w tys. PLN, o ile nie podano inaczej)

osoba fizyczna	140	78	-	2015-12-31	WIBOR + 2%	weksel in blanco
osoba fizyczna	3	1	-	2016-10-31	WIBOR + 2%	
osoba fizyczna	10	3	-	2017-01-31	WIBOR + 2%	
osoba fizyczna	15	6	-	2017-03-31	WIBOR + 2%	
osoba fizyczna	8	-	3	2013-04-30	WIBOR + 1%	weksel in blanco
osoba fizyczna	13	4	-	2016-12-31	WIBOR + 2%	
osoba fizyczna	100	13	-	2016-11-30	WIBOR + 2%	
Krupa Bartłomiej	577	432	-	2023-03-31	WIBOR + 2%	weksel in blanco
Aniela Łebek	30	30	-	2017-06-30	WIBOR + 2%	
osoba fizyczna	16	6	-	2018-01-31	WIBOR + 2%	
osoba fizyczna	47	47	-	-	5%	
osoba fizyczna	10	10	-	2016-06-30	8%	
osoba fizyczna	10	10	-	2016-06-30	8%	
Razem Pożyczki	3 124	2 369	38			

Znacząca część udzielonych pożyczek udzielana jest pracownikom oraz współpracownikom spółek w Grupie Kapitałowej.

Otrzymane pożyczki i kredyty wg stanu na 30 września 2016.

Nazwa banku/ pożyczkodawcy i rodzaj kredytu/ pożyczki	Kwota kredytu/ pożyczki wg umowy [tys. PLN]	Kwota pozostała do spłaty [tys. PLN]	Efektywna stopa procentowa %	Termin spłaty	Zabezpieczenia
ING Bank Śląski S.A. kredyt na finansowanie inwestycji	4 400	2 621	WIBOR 1M+0,9%	31.12.2020	Hipoteka kaucyjna na nieruchomości
ING Bank Śląski S.A. kredyt na finansowanie inwestycji	9 350	8 882	WIBOR 1M+0,9%	05.03.2026	Hipoteka kaucyjna na nieruchomości
ING Bank Śląski S.A. kredyt obrotowy	4 180	1 393	WIBOR 1M+0,9%	31.12.2016	Hipoteka kaucyjna na nieruchomości
SkoFIN	234	147		03.06.2018	-
ING Bank Śląski S.A. kredyt w rachunku bieżącym	1 000	-	WIBOR 1M+1,2%	-	-
Razem	19 164	13 043	-	-	-

¹Kredyt udzielono PCR F VOTUM S.A.

²Kredyt udzielono VOTUM S.A.

³Kredyt udzielono Votum Centrum Odszkodzeni A.S. z siedzibą w Brnie

3.17 Zmiana zobowiązań warunkowych lub aktywów warunkowych, które nastąpiły od czasu zakończenia ostatniego roku obrotowego

W Grupie Kapitałowej nie występują zobowiązania oraz należności warunkowe.

3.18 Rozliczenia z tytułu spraw sądowych

Na dzień sporządzenia sprawozdania grupy kapitałowej nie prowadzono spraw sądowych, których wartość sporu stanowiłaby co najmniej 10% kapitałów własnych Spółki Votum S.A.

3.19 Zdarzenia po dniu bilansowym

W Grupie Kapitałowej nie wystąpiły istotne zdarzenia po dniu bilansowym.

3.20 Instrumenty finansowe

W Grupie kapitałowej przeważają aktywa finansowe związane z pożyczkami i należnościami handlowymi. Natomiast wśród zobowiązań finansowych głównymi pozycjami są bieżące zobowiązania handlowe i pozostałe, kredyt inwestycyjny wraz ze swapem stopy procentowej IRS.

1) Opcja na swap stopy procentowej (IRS) zabezpieczająca przepływy pieniężne zobowiązania kredytowego w Polskim Centrum Rehabilitacji Funkcjonalnej S.A.

Celem zawarcia umowy na opcję IRS jest zabezpieczenie przyszłych zmian stopy procentowej w spółce zależnej (PCRF S.A.) w związku z podpisaniem przez spółkę umowy kredytowej o wartości 4 mln. PLN z ING Bank Śląski S.A.. Oprocentowanie kredytu oparte jest o stawkę WIBOR 1M i marżę Banku. Zawarta opcja IRS miała na celu ograniczenie wpływu fluktuacji stawki WIBOR 1M na przyszłe wyniki i przepływy pieniężne wynikające z zobowiązań finansowych wobec Banku ING. Okres zabezpieczenia przepływów pieniężnych obowiązuje do 16.11.2020r. i jest zbliżony do okresu trwania umowy kredytowej (kończącej się 31.12.2020r.). Ustalona stawka to 4,16%. Efektywność zabezpieczenia przepływów pieniężnych weryfikowana jest co kwartał przez porównanie wartości przyszłych potencjalnych zobowiązań finansowych wynikających z kredytu a wyceną przyszłych przepływów pieniężnych wynikających z rozliczenia opcji. Obecna wartość opcji wynosi 135 tys. PLN (30.09.2016). Opcja ta wpłynęła na wynik podwyższając go o kwotę 22 tys. PLN. W bieżącym okresie nie nastąpiły zmiany w sposobie (metodzie) ustalania instrumentów finansowych wycenianych w wartości godziwej.

2) Dnia 3 listopada 2015r. , 25 stycznia 2016r. oraz 18 kwietnia 2016 spółka Votum S.A. nabywała opcje na udziały w spółce Concierge sp. z o.o. z siedzibą w Warszawie. Obecna wartość opcji wynosi 250 tys. PLN, cena nabycia opcji 250tys. PLN. Termin realizacji opcji przez Votum S.A. trwa do 31.12.2016r.

4 ŚRÓDROCZNE SKRÓCONE JEDNOSTKOWE SPRAWOZDANIE FINANSOWE VOTUM S.A.

Jednostkowy rachunek zysków i strat

	01.01.2016- 30.09.2016	01.07.2016- 30.09.2016	01.01.2015- 30.09.2015	01.07.2015- 30.09.2015
Przychody ze sprzedaży	55 892	17 211	55 544	18 063
Przychody ze sprzedaży produktów				
Przychody ze sprzedaży usług	55 892	17 211	55 544	18 063
Przychody ze sprzedaży towarów i materiałów				
Koszty działalności operacyjnej	50 791	16 630	44 446	14 774
Amortyzacja	1 033	365	692	254
Zużycie materiałów i energii	868	288	694	215
Usługi obce	33 274	10 574	29 560	9 725
Podatki i opłaty	2 130	871	953	370
Wynagrodzenia	10 972	3 673	10 413	3 478
Ubezpieczenia społeczne i inne świadczenia	1 565	517	1 301	463
Pozostałe	949	342	833	269
Wartość sprzedanych towarów i materiałów	-	-	-	-
Zysk (strata) ze sprzedaży	5 101	581	11 098	3 289
Pozostałe przychody operacyjne	90	162	150	84
Zysk ze zbycia niefinansowych aktywów trwałych	4	4	23	-
Dotacje	35	12	35	12
Inne przychody operacyjne	51	17	92	72
Pozostałe koszty operacyjne	405	245	241	83
Strata ze zbycia niefinansowych aktywów trwałych	-	-	-	-
Aktualizacja wartości aktywów niefinansowych	-	-	-	-
Inne koszty operacyjne	405	245	241	83
Zysk (strata) na działalności operacyjnej	4 786	498	11 007	3 290
Przychody finansowe	4 840	85	2 676	92
Dywidenda	4 568	-	2 340	-
Odsetki	243	82	307	87
Aktualizacja aktywów finansowych	-	-	-	-
Pozostałe	29	3	29	5
Koszty finansowe	271	121	200	30
Odsetki	271	119	53	20
Aktualizacja aktywów finansowych	-	-	-	-
pozostałe	-	2	147	10
Zysk (strata) przed opodatkowaniem	9 355	462	13 483	3 352
Podatek dochodowy	1 980	441	2 893	889
Zysk (strata) netto z działalności kontynuowanej	7 375	12 906	10 590	5 627
Zysk (strata) z działalności zaniechanej	-	-	-	-
Zysk (strata) netto	7 375	21	10 590	2 463
Zysk (strata) netto na jedną akcję (w zł)	0,61	-0,01	0,88	0,21
Podstawowy za okres obrotowy	0,61	-0,01	0,88	0,21
Rozwodniony za okres obrotowy	-	-	-	-
Zysk (strata) netto na jedną akcję z działalności kontynuowanej (w zł)	0,61	-0,01	0,88	0,21
Podstawowy za okres obrotowy	0,61	-0,01	0,88	0,21
Rozwodniony za okres obrotowy	-	-	-	-
Zysk (strata) netto na jedną akcję z działalności zaniechanej (w zł)	-	-	-	-

Wrocław, dnia 14 listopada 2016 r.

Podpisy Członków Zarządu:

.....
Dariusz Czyż – Prezes Zarządu

.....
Bartłomiej Krupa – Wiceprezes Zarządu

.....
Elżbieta Kupiec – Członek Zarządu

.....
Mirosław Greber – Członek Zarządu

Podpis osoby sporządzającej sprawozdanie:

.....
Anna Sulima-Kułatka – Główny Księgowy

SKONSOLIDOWANY RAPORT KWARTALNY GRUPY KAPITAŁOWEJ VOTUM ZA III KWARTAŁ 2016 ROKU
(wszystkie kwoty w tys. PLN, o ile nie podano inaczej)

Jednostkowe sprawozdanie z całkowitych dochodów

	01.01.2016- 30.09.2016	01.07.2016- 30.09.2016	01.01.2015- 30.09.2015	01.07.2015- 30.09.2015
Zysk (strata) netto	7 375	21	10 590	2 463
Zmiany w nadwyżce z przeszacowania	-	-	-	-
Zyski (straty) z tytułu przeszacowania składników aktywów finansowych dostępnych do sprzedaży	-	-	-	-
Efektywna część zysków i strat związanych z instrumentami zabezpieczającymi przepływy środków pieniężnych	-	-	-	-
Zyski (straty) aktuarialne z programów określonych świadczeń emerytalnych	-	-	-	-
Różnice kursowe z wyceny jednostek działających za granicą	-	-	-	-
Udział w dochodach całkowitych jednostek stowarzyszonych*	-	-	-	-
Podatek dochodowy związany z elementami pozostałych całkowitych dochodów	-	-	-	-
Suma dochodów całkowitych	7 375	21	10 590	2 463
Suma dochodów całkowitych przypisana akcjonariuszom niekontrolującym	-	-	-	-
Suma dochodów całkowitych przypadająca na podmiot dominujący	7 375	21	10 590	2 463

Wrocław, dnia 14 listopada 2016 r.

Podpisy Członków Zarządu:

.....
Dariusz Czyż – Prezes Zarządu

.....
Bartłomiej Krupa – Wiceprezes Zarządu

.....
Elżbieta Kupiec – Członek Zarządu

.....
Mirosław Greber – Członek Zarządu

Podpis osoby sporządzającej sprawozdanie:

.....
Anna Sulima-Kułatka – Główny Księgowy

SKONSOLIDOWANY RAPORT KWARTALNY GRUPY KAPITAŁOWEJ VOTUM ZA III KWARTAŁ 2016 ROKU
(wszystkie kwoty w tys. PLN, o ile nie podano inaczej)

Jednostkowe sprawozdanie z sytuacji finansowej

AKTYWA	30.09.2016	31.12.2015	30.09.2015
Aktywa trwałe	32 222	20 200	19 750
Rzeczowe aktywa trwałe	13 229	2 276	1 965
Wartości niematerialne	724	800	865
Wartość firmy	-	-	-
Nieruchomości inwestycyjne	-	-	-
Inwestycje w jednostkach powiązanych wycenianych metodą praw własności	9 799	9 799	9 799
Akcje i udziały w jednostkach podporządkowanych nie objętych konsolidacją	-	-	-
Aktywa finansowe dostępne do sprzedaży	-	-	-
Pozostałe aktywa finansowe	7 654	6 571	6 562
Aktywa z tytułu podatku odroczonego	762	718	533
Pozostałe aktywa trwałe	54	36	26
Aktywa obrotowe	26 204	21 031	22 517
Zapasy	-	-	-
Należności handlowe	10 269	8 420	7 982
Należności z tytułu bieżącego podatku dochodowego	-	-	-
Pozostałe należności	1 558	1 078	916
Aktywa finansowe dostępne do sprzedaży	264	60	-
Aktywa finansowe wycenione w wartości godziwej przez wynik finansowy	-	-	-
Pozostałe aktywa finansowe	2 426	2 298	2 148
Rozliczenia międzyokresowe	5 605	4 259	2 856
Środki pieniężne i ich ekwiwalenty	6 082	4 916	8 615
<i>Aktywa zaklasyfikowane jako przeznaczone do sprzedaży</i>	-	-	-
AKTYWA RAZEM	58 426	41 231	42 267

SKONSOLIDOWANY RAPORT KWARTALNY GRUPY KAPITAŁOWEJ VOTUM ZA III KWARTAŁ 2016 ROKU
(wszystkie kwoty w tys. PLN, o ile nie podano inaczej)

PASywa	30.09.2016	31.12.2015	30.09.2015
Kapitał własny	25 846	23 992	25 516
Kapitał zakładowy	1 200	1 200	1 200
Należne wpłaty na kapitał zakładowy	-	-	-
Kapitały zapasowy	17 271	13 726	13 726
Pozostałe kapitały	-	-	-
Różnice kursowe z przeliczenia	-	-	-
Wypłacona zaliczka na poczet dywidendy	-	3 840	-
Niepodzielony wynik finansowy	-	-	-
Wynik finansowy bieżącego okresu	7 375	12 906	10 590
Kapitał akcjonariuszy niekontrolujących			-
Zobowiązanie długoterminowe	9 601	1 755	1404
Kredyty i pożyczki	7 946	-	-
Pozostałe zobowiązania finansowe	620	733	601
Inne zobowiązania długoterminowe	-	-	-
Rezerwy z tytułu odroczonego podatku dochodowego	843	830	564
Rozliczenia międzyokresowe przychodów	157	157	204
Rezerwa na świadczenia emerytalne i podobne	35	35	35
Pozostałe rezerwy	-	-	-
Zobowiązania krótkoterminowe	22 979	15 484	15 347
Kredyty i pożyczki	2 329	-	-
Pozostałe zobowiązania finansowe	692	617	527
Zobowiązania handlowe	12 526	10 366	11 121
Zobowiązania z tytułu bieżącego podatku dochodowego	121	292	292
Pozostałe zobowiązania	4 864	2 367	1810
Rozliczenia międzyokresowe przychodów	12	47	12
Rezerwa na świadczenia emerytalne i podobne	86	187	22
Pozostałe rezerwy	2 349	1 608	1563
Zobowiązania bezpośrednio związane z aktywami klasyfikowanymi jako przeznaczone do sprzedaży			-
PASywa RAZEM	58 426	41 231	42 267

Wrocław, dnia 14 listopada 2016 r.

Podpisy Członków Zarządu:

.....
Dariusz Czyż – Prezes Zarządu

.....
Bartłomiej Krupa – Wiceprezes Zarządu

.....
Elżbieta Kupiec – Członek Zarządu

.....
Miroslaw Greber – Członek Zarządu

Podpis osoby sporządzającej sprawozdanie:

.....
Anna Sulima-Kułatka – Główny Księgowy

SKONSOLIDOWANY RAPORT KWARTALNY GRUPY KAPITAŁOWEJ VOTUM ZA III KWARTAŁ 2016 ROKU
(wszystkie kwoty w tys. PLN, o ile nie podano inaczej)

Sprawozdanie ze zmian w jednostkowym kapitale własnym

	Kapitał zakładowy	Należne wpłaty na kapitał podstawowy	Kapitały zapasowy	Pozostałe kapitały	Niepodzielony wynik finansowy	Wynik finansowy bieżącego okresu	Zaliczka na poczet dywidendy	Razem kapitał własny	kapitał
Kapitał własny na dzień 1 stycznia 2016	1 200	-	13 726	-	12 906	-	-3 840	23 992	
Zmiany zasad rachunkowości	-	-	-	-	-	-	-	-	-
Korekty z tyt. błędów podstawowych	-	-	-	-	-	-	-	-	-
Kapitał własny po korektach	1 200	-	13 726	-	12 906	-	- 3 840	23 992	
Emisja akcji	-	-	-	-	-	-	-	-	-
Koszt emisji akcji	-	-	-	-	-	-	-	-	-
Płatności w formie akcji własnych	-	-	-	-	-	-	-	-	-
Podwyższenie kapitału zakładowego	-	-	-	-	-	-	-	-	-
Podział zysku netto	-	-	3 546	-	3 546	-	-	-	-
Wypłata dywidendy	-	-	-	-	9 360	-	3 840	-	- 5 520
Zysk netto/dochód całkowity	-	-	-	-	-	7 375	-	-	7 375
Kapitał własny na dzień 30 września 2016	1 200	-	17 271	-	-	7 375	-	25 846	

	Kapitał zakładowy	Należne wpłaty na kapitał podstawowy	Kapitały zapasowy	Pozostałe kapitały	Niepodzielony wynik finansowy	Wynik finansowy bieżącego okresu	Zaliczka na poczet dywidendy	Razem kapitał własny	kapitał
Kapitał własny na dzień 1 stycznia 2015	1 200	-	11 595	-	10 171	-	-	22 966	
Zmiany zasad rachunkowości	-	-	-	-	-	-	-	-	-
Korekty z tyt. błędów podstawowych	-	-	-	-	-	-	-	-	-
Kapitał własny po korektach	1 200	-	11 595	-	10 171	-	-	22 966	
Emisja akcji	-	-	-	-	-	-	-	-	-

SKONSOLIDOWANY RAPORT KWARTALNY GRUPY KAPITAŁOWEJ VOTUM ZA III KWARTAŁ 2016 ROKU
(wszystkie kwoty w tys. PLN, o ile nie podano inaczej)

Koszt emisji akcji	-	-	-	-	-	-	-	-
Płatności w formie akcji własnych	-	-	-	-	-	-	-	-
Podwyższenie kapitału zakładowego	-	-	-	-	-	-	-	-
Podział zysku netto	-	-	2 131	-	-2 131	-	-	-
Wypłata dywidendy	-	-	-	-	- 8 040	-	- 3 840	- 11 880
Zysk netto/dochód całkowity	-	-	-	-	-	12 906	-	12 906
Kapitał własny na dzień 31 grudnia 2015	1 200	-	13 726	-	-	12 906	- 3 840	23 992

	Kapitał zakładowy	Należne wpłaty na kapitał podstawowy	Kapitały zapasowy	Pozostałe kapitały	Niepodzielony wynik finansowy	Wynik finansowy bieżącego okresu	Zaliczka na poczet dywidendy	Razem kapitał własny
Kapitał własny na dzień 1 stycznia 2015	1 200	-	11 595	-	10 171	-	-	22 966
Zmiany zasad rachunkowości	-	-	-	-	-	-	-	-
Korekty z tyt. błędów podstawowych	-	-	-	-	-	-	-	-
Kapitał własny po korektach	1 200	-	11 595	-	10 171	-	-	22 966
Emisja akcji	-	-	-	-	-	-	-	-
Koszt emisji akcji	-	-	-	-	-	-	-	-
Płatności w formie akcji własnych	-	-	-	-	-	-	-	-
Podwyższenie kapitału zakładowego	-	-	-	-	-	-	-	-
Podział zysku netto	-	-	2 131	-	-2131	-	-	-
Wypłata dywidendy	-	-	-	-	- 8 040	-	-	- 8 040
Zysk netto/dochód całkowity	-	-	-	-	-	10 590	-	10 590
Kapitał własny na dzień 30 września 2015	1 200	-	13 726	-	-	10 590	-	25 516

Wrocław, dnia 14 listopada 2016 r.

Podpisy Członków Zarządu:

.....
Dariusz Czyż – Prezes Zarządu

.....
Bartłomiej Krupa – Wiceprezes Zarządu

.....
Elżbieta Kupiec – Członek Zarządu

.....
Mirosław Greber – Członek Zarządu

Podpis osoby sporządzającej sprawozdanie:

.....
Anna Sulima-Kułatka – Główny Księgowy

SKONSOLIDOWANY RAPORT KWARTALNY GRUPY KAPITAŁOWEJ VOTUM ZA III KWARTAŁ 2016 ROKU
(wszystkie kwoty w tys. PLN, o ile nie podano inaczej)

Jednostkowe sprawozdanie z przepływów pieniężnych

	01.01.2016- 30.09.2016	01.01.2015- 30.09.2015
DZIAŁALNOŚĆ OPERACYJNA		
Zysk (strata) przed opodatkowaniem	9 355	13 483
Korekty razem	-3 496	-4 635
Amortyzacja	1 033	694
Zyski (straty) z tytułu różnic kursowych	4	5
Odsetki i udziały w zyskach (dywidendy)	-4 490	-2 461
Zysk (strata) z działalności inwestycyjnej	-1	83
Zmiana stanu rezerw	640	160
Zmiana stanu zapasów	-	-
Zmiana stanu należności	-2 533	-1 303
Zmiana stanu zobowiązań, z wyjątkiem pożyczek i kredytów	3 253	808
Zmiana stanu pozostałych aktywów	-1 402	-2 621
Inne korekty z działalności operacyjnej	-	-
Gotówka z działalności operacyjnej	5 859	8 848
Podatek dochodowy (zapłacony) / zwrócony	-2 182	-3 189
Przepływy pieniężne netto z działalności operacyjnej	3 677	5 659
DZIAŁALNOŚĆ INWESTYCYJNA		
Wpływy	3 932	2 741
Zbycie wartości niematerialnych oraz rzeczowych aktywów trwałych	-	81
Zbycie inwestycji w nieruchomości	-	-
Zbycie aktywów finansowych	-	-
Otrzymana dywidenda	3 211	2 339
Inne wpływy inwestycyjne	721	321
Splata udzielonych pożyczek długoterminowych	-	-
Wydatki	13 128	2 253
Nabycie wartości niematerialnych oraz rzeczowych aktywów trwałych	11 374	582
Nabycie inwestycji w nieruchomości	-	-
Wydatki na aktywa finansowe	-	417
Inne wydatki inwestycyjne	1 754	1 254
Przepływy pieniężne netto z działalności inwestycyjnej	-9 196	488

SKONSOLIDOWANY RAPORT KWARTALNY GRUPY KAPITAŁOWEJ VOTUM ZA III KWARTAŁ 2016 ROKU
(wszystkie kwoty w tys. PLN, o ile nie podano inaczej)

	01.01.2016- 30.09.2016	01.01.2015- 30.09.2015
DZIAŁALNOŚĆ FINANSOWA		
Wpływy	13	-
Wpływ netto z wydania udziałów (emisji akcji) i innych instrumentów kapitałowych oraz dopłat do kapitału	530	-
Kredyty i pożyczki	13	-
Emisja dłużnych papierów wartościowych	530	-
Inne wpływy finansowe	-	-
Wydatki	6 843	8
Nabycie udziałów (akcji) własnych	-	593
Dywidendy i inne wypłaty na rzecz właścicieli	2	8
Inne, niż wypłaty na rzecz właścicieli, wydatki z tytułu podziału zysku	760	040
Spląty kredytów i pożyczek	3	-
Wykup dłużnych papierów wartościowych	255	-
Z tytułu innych zobowiązań finansowych	-	-
Płatności zobowiązań z tytułu umów leasingu finansowego	570	509
Odsetki	258	44
Inne wydatki finansowe	-	-
Przepływy pieniężne netto z działalności finansowej	6 687	-8 593
Przepływy pieniężne netto razem	1 168	-2 446
Bilansowa zmiana stanu środków pieniężnych, w tym:	1 166	-2 452
– zmiana stanu środków pieniężnych z tytułu różnic kursowych	4	5
Środki pieniężne na początek okresu	4 906	11 043
Środki pieniężne na koniec okresu	6 074	8 598

Wrocław, dnia 14 listopada 2016 r.

Podpisy Członków Zarządu:

.....
Dariusz Czyż – Prezes Zarządu

.....
Bartłomiej Krupa – Wiceprezes Zarządu

.....
Elżbieta Kupiec – Członek Zarządu

.....
Mirosław Greber – Członek Zarządu

Podpis osoby sporządzającej sprawozdanie:

.....
Anna Sulima-Kułatka – Główny Księgowy

5 INFORMACJE OBJAŚNIAJĄCE DO ŚRÓDROCZNEGO SKRÓCONEGO JEDNOSTKOWEGO SPRAWOZDANIA FINANSOWEGO

5.1 Zgodność z Międzynarodowymi Standardami Sprawozdawczości Finansowej.

Informacja została opisana w punkcie 3.1. Zasady sporządzania i zgodności z MSSF sprawozdania są tożsame z zasadami Grupy Kapitałowej Votum S.A.

5.2 Podstawa sporządzenia skróconego jednostkowego sprawozdania finansowego

Informacja została opisana w punkcie 3.2.

5.3 Założenie kontynuacji działalności gospodarczej i porównywalność sprawozdań finansowych

Informacja zawarta w punkcie 3.3 również odnosi się do jednostkowego sprawozdania VOTUM S.A.

5.4 Opis przyjętych zasad (polityki) rachunkowości

Informacja zawarta w punkcie 3.5 również odnosi się do jednostkowego sprawozdania VOTUM S.A.

5.5 Zmiany zasad (polityki) rachunkowości

W prezentowanym okresie sprawozdawczym nie dokonywano zmian w polityce rachunkowości.

5.6 Informacje dotyczące sezonowości działalności lub cykliczności działalności

Przychody spółki nie podlegają sezonowości sprzedaży.

5.7 Waluta funkcjonalna i waluta prezentacji

Informacja zawarta w punkcie 3.8 również odnosi się do jednostkowego sprawozdania VOTUM S.A.

5.8 Istotne wartości oparte na profesjonalnym osądzie i szacunkach

Informacja zawarta w punkcie 3.9 również odnosi się do jednostkowego sprawozdania VOTUM S.A.

5.9 Waluta funkcjonalna i waluta prezentacji

Informacja zawarta w punkcie 3.8 również odnosi się do jednostkowego sprawozdania VOTUM S.A.

5.10 W Opis pozycji wpływających na aktywa, pasywa, kapitał, wynik finansowy netto oraz przepływy środków pieniężnych, które są nietypowe ze względu na ich rodzaj, wielkość lub wywierany wpływ

W okresie od 01.01.2016r. do 30.09.2016 nie wystąpiły nietypowe pozycje gospodarcze, które miałyby znaczący wpływ na pozycje aktywów, pasywów, kapitału wyniku netto oraz przepływów środków pieniężnych.

5.11 Opis korekty błędów poprzednich okresów

Informacja została opisana w punkcie 3.11.

5.12 Rozliczenia z tytułu spraw sądowych

Na dzień sporządzenia sprawozdania nie prowadzono spraw sądowych, których wartość sporu stanowiłaby co najmniej 10% kapitałów własnych Spółki Votum S.A.

SKONSOLIDOWANY RAPORT KWARTALNY GRUPY KAPITAŁOWEJ VOTUM ZA III KWARTAŁ 2016 ROKU
(wszystkie kwoty w tys. PLN, o ile nie podano inaczej)

5.13 Informacje objaśniające

Zmiany rzeczowych aktywów trwałych (wg grup rodzajowych) oraz odpisów aktualizujących z tytułu trwałej utraty wartości – za okres 01.01.2016 – 30.09.2016r.

Wyszczególnienie	Grunty	Budynki i budowle	Maszyny i urządzenia	Środki transportu	Pozostałe środki trwałe	Środki trwałe w budowie	Razem
Wartość bilansowa brutto na dzień 01.01.2016 roku	-	52	2 701	2 299	569	-	5 621
Zwiększenia, z tytułu:	582	10 446	173	541	29	-	11 771
- nabycia środków trwałych	582	10 446	173	-	29	-	11 230
- wytworzenia we własnym zakresie środków trwałych	-	-	-	-	-	-	-
- połączenia jednostek gospodarczych	-	-	-	-	-	-	-
- zawartych umów leasingu	-	-	-	541	-	-	541
- przeszacowania	-	-	-	-	-	-	-
- otrzymanie aportu	-	-	-	-	-	-	-
- inne	-	-	-	-	-	-	-
Zmniejszenia, z tytułu:	-	-	-	26	-	-	26
- zbycia	-	-	-	26	-	-	26
- likwidacji	-	-	-	-	-	-	-
- sprzedaży spółki zależnej	-	-	-	-	-	-	-
- przeszacowania	-	-	-	-	-	-	-
- wniesienia aportu	-	-	-	-	-	-	-
- inne	-	-	-	-	-	-	-
Wartość bilansowa brutto na dzień 30.09.2016 roku	582	10 498	2 874	2 814	598	-	17 366
Umorzenie na dzień 01.01.2016 roku	-	13	1 992	825	515	-	3 345
Zwiększenia, z tytułu:	-	88	349	353	22	-	812
- amortyzacji	-	88	349	353	22	-	812
- przeszacowania	-	-	-	-	-	-	-
- inne	-	-	-	-	-	-	-
Zmniejszenia, z tytułu:	-	-	-	20	-	-	20
- likwidacji	-	-	-	20	-	-	20
- sprzedaży	-	-	-	-	-	-	-
- przeszacowania	-	-	-	-	-	-	-
- inne	-	-	-	-	-	-	-
Umorzenie na dzień 30.09.2016 roku	-	101	2 341	1 158	537	-	4 137
Odpisy aktualizujące na dzień 01.01.2016 roku	-	-	-	-	-	-	-
Zwiększenia, z tytułu:	-	-	-	-	-	-	-
- utraty wartości	-	-	-	-	-	-	-
- inne	-	-	-	-	-	-	-
Zmniejszenia, z tytułu:	-	-	-	-	-	-	-
- odwrócenie odpisów aktualizujących	-	-	-	-	-	-	-
- likwidacji lub sprzedaży	-	-	-	-	-	-	-
- inne	-	-	-	-	-	-	-
Odpisy aktualizujące na dzień 30.09.2016 roku	-	-	-	-	-	-	-
- Różnice kursowe z przeliczenia sprawozdania	-	-	-	-	-	-	-
Wartość bilansowa netto na dzień 30.09.2016 roku	582	10 397	533	1 656	61	-	13 229

SKONSOLIDOWANY RAPORT KWARTALNY GRUPY KAPITAŁOWEJ VOTUM ZA III KWARTAŁ 2016 ROKU
(wszystkie kwoty w tys. PLN, o ile nie podano inaczej)

Odpisy aktualizujące z tytułu utraty wartości w okresie od 01.01.2016 – 30.09.2016r.

Wyszczególnienie	Grunty	Budynki i budowle	Maszyny i urządzenia	Środki transportu	Pozostałe środki trwałe	Środki trwałe w budowie	Razem
Wartość odpisów aktualizujących na dzień 01.01.2016 roku	-	-	-	-	-	-	-
Odpisy aktualizujące z tytułu utraty wartości ujęte w ciągu okresu w rachunku zysków i strat	-	-	-	-	-	-	-
Odpisy aktualizujące z tytułu utraty wartości ujęte w ciągu okresu bezpośrednio w kapitale własnym	-	-	-	-	-	-	-
Kwota odwrócenia odpisów aktualizujących z tytułu utraty wartości ujętych w rachunku zysków i strat w ciągu okresu (-)	-	-	-	-	-	-	-
Kwota odwrócenia odpisów aktualizujących z tytułu utraty wartości odniesionych bezpośrednio na kapitał własny w ciągu okresu (-)	-	-	-	-	-	-	-
Różnice kursowe netto z przeliczenia sprawozdania finansowego na walutę prezentacji	-	-	-	-	-	-	-
Wartość odpisów aktualizujących na dzień 30.09.2016 roku	-	-	-	-	-	-	-

Kwoty zobowiązań poczynionych na rzecz dokonanych zakupów rzeczowych aktywów trwałych

Nabycie nieruchomości przez VOTUM S.A. sfinansowano z kredytów bankowych. Celem sfinansowania niniejszej transakcji Spółka zaciągnęła następujące kredyty:

- Kredyt inwestycyjny na kwotę 9 350 000 PLN. Oprocentowanie kredytu oparte jest o stawkę WIBOR dla trzymiesięcznych depozytów międzybankowych powiększone o marżę Banku w wysokości 2%. Kredyt został udzielony na okres do dnia 5 marca 2026 roku.
- Kredyt obrotowy na kwotę 4 180 000 PLN. Oprocentowanie kredytu oparte jest o stawkę WIBOR dla trzymiesięcznych depozytów międzybankowych powiększone o marżę Banku w wysokości 1,5%. Kredyt został udzielony na okres do dnia 5 grudnia 2016 roku.

Jako zabezpieczenie powyższych zobowiązań została przyjęta hipoteka umowna do kwoty 16 500 000 PLN na nabywanej nieruchomości wraz z budynkiem na niej posadowionym oraz cesja na rzecz banku praw z polisy ubezpieczeniowej przedmiotu zabezpieczenia

Istotne transakcje nabycia i sprzedaży rzeczowych aktywów trwałych

W okresie sprawozdawczym Spółka dokonała istotnej transakcji nabycia rzeczowych aktywów trwałych w postaci użytkowania wieczystego gruntu wraz z posadowionym na tym gruncie budynkiem przy ul. Wyścigowej 56i we Wrocławiu, w którym mieści się biuro Spółki. Wartość transakcji nabycia nieruchomości wyniosła 13.530.000 zł.

SKONSOLIDOWANY RAPORT KWARTALNY GRUPY KAPITAŁOWEJ VOTUM ZA III KWARTAŁ 2016 ROKU
(wszystkie kwoty w tys. PLN, o ile nie podano inaczej)

Zmiany wartości niematerialnych (wg grup rodzajowych) oraz odpisów aktualizujących z tytułu trwałej utraty wartości – za okres 01.01.2016-30.09.2016r.

Wyszczególnienie	Koszty prac rozwojowych ¹	Znaki towarowe ²	Patenty i licencje ²	Oprogramowanie komputerowe ²	Inne ²	Wartości niematerialne w budowie	Ogółem
Wartość bilansowa brutto na dzień 01.01.2016 roku	-	-	-	1 880	6	-	1 886
Zwiększenia, z tytułu:	-	-	-	144	-	-	144
- nabycia	-	-	-	144	-	-	144
- inne	-	-	-	-	-	-	-
Zmniejszenia, z tytułu:	-	-	-	-	-	-	-
- zbycia	-	-	-	-	-	-	-
- inne	-	-	-	-	-	-	-
Wartość bilansowa brutto na dzień 30.09.2016 roku	-	-	-	2 024	6	-	2 030
Umorzenie na dzień 01.01.2016 roku	-	-	-	1 080	6	-	1 086
Zwiększenia, z tytułu:	-	-	-	220	-	-	220
- amortyzacji	-	-	-	220	-	-	220
- inne	-	-	-	-	-	-	-
Zmniejszenia, z tytułu:	-	-	-	-	-	-	-
- likwidacji	-	-	-	-	-	-	-
- inne	-	-	-	-	-	-	-
Umorzenie na dzień 30.09.2016 roku	-	-	-	1 300	6	-	1 306
Odpisy aktualizujące na dzień 01.01.2016 roku	-	-	-	-	-	-	-
Odpisy aktualizujące na dzień 30.09.2016 roku	-	-	-	-	-	-	-
- Różnice kursowe z przeliczenia sprawozdania	-	-	-	-	-	-	-
Wartość bilansowa netto na dzień 30.09.2016 roku	-	-	-	724	-	-	724

¹ Wytworzone we własnym zakresie, ² Zakupione/powstałe w wyniku połączenia jednostek gospodarczych

SKONSOLIDOWANY RAPORT KWARTALNY GRUPY KAPITAŁOWEJ VOTUM ZA III KWARTAŁ 2016 ROKU
(wszystkie kwoty w tys. PLN, o ile nie podano inaczej)

Odpisy aktualizujące z tytułu utraty wartości w okresie od 01.01.2016 – 30.09.2016r.

Wyszczególnienie	Koszty prac rozwojowych ¹	Znaki towarowe ²	Patenty i licencje ²	Oprogramowanie komputerowe ²	Inne ²	Wartości niematerialne w budowie	Ogółem
Wartość odpisów aktualizujących na dzień 01.01.2016 roku	-	-	-	-	-	-	-
Odpisy aktualizujące z tytułu utraty wartości ujęte w ciągu okresu w rachunku zysków i strat	-	-	-	-	-	-	-
Odpisy aktualizujące z tytułu utraty wartości ujęte w ciągu okresu bezpośrednio w kapitale własnym	-	-	-	-	-	-	-
Kwota odwrócenia odpisów aktualizujących z tytułu utraty wartości ujętych w rachunku zysków i strat w ciągu okresu (-)	-	-	-	-	-	-	-
Kwota odwrócenia odpisów aktualizujących z tyt. utraty wartości odniesionych bezpośrednio na kapitał własny w ciągu okresu (-)	-	-	-	-	-	-	-
Różnice kursowe netto z przeliczenia sprawozdania finansowego na walutę prezentacji	-	-	-	-	-	-	-
Wartość odpisów aktualizujących na dzień 30.09.2016 roku	-	-	-	-	-	-	-

¹ Wytworzone we własnym zakresie, ² Zakupione/powstałe w wyniku połączenia jednostek gospodarczych

Kwoty zobowiązań poczynionych na rzecz dokonanych zakupów wartości niematerialnych
Nie dotyczy.

SKONSOLIDOWANY RAPORT KWARTALNY GRUPY KAPITAŁOWEJ VOTUM ZA III KWARTAŁ 2016 ROKU
(wszystkie kwoty w tys. PLN, o ile nie podano inaczej)

Inwestycje w jednostkach podporządkowanych na dzień 30 września 2016r.

Spółka posiada udziały i akcje w podmiotach podporządkowanych wymienionych w punkcie 1.7 sprawozdania.

Zmiana wartości szacunkowych zapasów

W Spółce nie występują zapasy, w związku z czym nie dokonywano zmian szacunkowych zapasów.

Zmiany stanu odpisów aktualizujących zapasy

Nie dotyczy.

Zmiana wartości szacunkowych należności

Wyszczególnienie	30.09.2016	31.12.2015
Należności handlowe	10 269	8 480
- od jednostek powiązanych	166	200
- od jednostek pozostałych jednostek	10 103	8 280
Odpisy aktualizujące (wartość dodatnia)	1 233	1 233
Należności handlowe brutto	11 502	9 714

Zmiana stanu odpisów aktualizujących wartość należności i aktywów finansowych

Zmiana stanu odpisów aktualizujących	01.01.2016- 30.09.2016	01.01.2015- 31.12.2015
Stan odpisów aktualizujących wartość należności handlowych i pozostałych na początek okresu	1 233	751
Zwiększenia, w tym:	-	482
- dokonanie odpisów na należności przeterminowane i sporne	-	482
- dowiązanie odpisów w związku z umorzeniem układu	-	-
Zmniejszenia w tym:	-	-
- wykorzystanie odpisów aktualizujących	-	-
- rozwiązanie odpisów aktualizujących w związku ze spłatą należności	-	-
- zakończenie postępowań	-	-
Stan odpisów aktualizujących wartość należności handlowych i pozostałych na koniec okresu	1 233	1 233
Stan odpisów aktualizujących wartość aktywów finansowych na początek okresu	195	90
Zwiększenia, w tym:	-	113
- dokonanie odpisów na należności przeterminowane i sporne	-	13
- dowiązanie odpisów w związku z umorzeniem układu	-	-
- dokonanie odpisów udziałów w podmiotach zależnych	-	100
Zmniejszenia w tym:	7	8
- wykorzystanie odpisów aktualizujących	-	-
- rozwiązanie odpisów aktualizujących w związku ze spłatą należności	7	8
- zakończenie postępowań	-	-
Stan odpisów aktualizujących wartość aktywów finansowych na koniec okresu	188	195
Stan odpisów aktualizujących wartość aktywów trwałych na początek okresu	-	-
Zwiększenia, w tym:	-	-
- dokonanie odpisów na należności przeterminowane i sporne	-	-
- dowiązanie odpisów w związku z umorzeniem układu	-	-
Zmniejszenia w tym:	-	-
- wykorzystanie odpisów aktualizujących	-	-
- rozwiązanie odpisów aktualizujących w związku ze spłatą należności	-	-
- zakończenie postępowań	-	-
Stan odpisów aktualizujących wartość aktywów trwałych na koniec okresu	-	-
Stan odpisów aktualizujących na koniec okresu	1421	1428

SKONSOLIDOWANY RAPORT KWARTALNY GRUPY KAPITAŁOWEJ VOTUM ZA III KWARTAŁ 2016 ROKU
(wszystkie kwoty w tys. PLN, o ile nie podano inaczej)

Odroczony podatek dochodowy

Ujemne różnice przejściowe będące podstawą do tworzenia aktywa z tytułu podatku odroczonego	31.12.2015	zwiększenia	wykorzystanie	zmniejszenia	30.09.2016
Rezerwa na nagrody jubileuszowe i odprawy emerytalne	35	-	-	-	35
Rezerwa na pozostałe świadczenia pracownicze	-	-	-	-	-
Rezerwa na niewykorzystane urlopy	187	-	101	-	86
Ujemne różnice kursowe	-	-	-	-	-
Wynagrodzenia i ubezpieczenia społeczne płatne w następnych okresach	718	407	718	-	406
Straty możliwe do odliczenia od przyszłych dochodów do opodatkowania	-	-	-	-	-
Odpisy aktualizujące udziały w innych jednostkach	-	-	-	-	-
Odpisy aktualizujące zapasy	-	-	-	-	-
Odpisy aktualizujące należności	1 233	-	-	-	1 233
rezerwy na zobowiązania handlowe	1 608	15 897	14 312	942	2 251
Pozostałe rezerwy	-	-	-	-	-
Suma ujemnych różnic przejściowych	3 781	16 304	15 131	942	4 011
stawka podatkowa	19%	19%	19%	19%	19%
Aktywa z tytułu odroczonego podatku	718	3 098	2 875	179	762

Dodatkne różnice przejściowe będące podstawą do tworzenia rezerwy z tytułu podatku odroczonego	31.12.2015	zwiększenia	wykorzystanie	zmniejszenia	30.09.2016
Przyspieszona amortyzacja podatkowa	592	629	-	592	629
Przeszacowanie nieruchomości inwestycyjnych do wartości godziwej	-	-	-	-	-
Przeszacowanie aktywów finansowych dostępnych do sprzedaży do wartości godziwej	-	-	-	-	-
Dodatnie różnice kursowe	7	2	-	9	-
odsetki od udzielonych pożyczek wycena bilansowa	688	853	-	688	853
różnica w amortyzacji leasingów	470	521	-	470	521
Przychody na przełomie okresu	2 612	2 433	2 612	-	2 433
Inne wydatki rozliczane w bieżącym roku	-	-	-	-	-
Suma dodatnich różnic przejściowych	4 369	4 438	2 612	1 759	4 436
stawka podatkowa	19%	19%	19%	19%	19%
Rezerwa z tytułu podatku odroczonego na koniec okresu:	830	843	496	334	843

SKONSOLIDOWANY RAPORT KWARTALNY GRUPY KAPITAŁOWEJ VOTUM ZA III KWARTAŁ 2016 ROKU
(wszystkie kwoty w tys. PLN, o ile nie podano inaczej)

Wyszczególnienie	31.12.2015	zwiększenia	wykorzystanie	zmniejszenia	30.09.2016
Aktywo z tytułu podatku odroczonego	718	3 097	2 875	179	762
Rezerwa z tytułu podatku odroczonego – działalność kontynuowana	830	843	496	334	843
Rezerwa z tytułu podatku odroczonego – działalność zaniechana	-	-	-	-	-
Aktywa/Rezerwa netto z tytułu podatku odroczonego	- 112	2 254	2 379	- 155	- 81

Rezerwa na świadczenia emerytalne i podobne

Wyszczególnienie	30.09.2016	31.12.2015
Rezerwy na odprawy emerytalne i rentowe	35	35
Rezerwy na nagrody, premie	-	-
Rezerwy na urlopy wypoczynkowe	86	187
Rezerwy na pozostałe świadczenia pozostałe	-	-
Razem, w tym:	122	221
- długoterminowe	35	35
- krótkoterminowe	86	187

Zmiana stanu rezerw na świadczenia pracownicze

	Rezerwy na odprawy emerytalne i rentowe	Rezerwy na nagrody, premie	Rezerwy na urlopy wypoczynkowe	Rezerwy na pozostałe świadczenia	pozostałe	Ogółem
Stan na 01.01.2016	35	-	187	-	-	222
Utworzenie rezerwy	-	-	-	-	-	-
Koszty wypłaconych świadczeń	-	-	101	-	-	101
Rozwiązanie rezerwy	-	-	-	-	-	-
Stan na 30.09.2016, w tym	35	-	86	-	-	121
- długoterminowe	35	-	-	-	-	35
- krótkoterminowe	-	-	86	-	-	86

Spółka oszacowała kwoty odpraw emerytalnych.

Spółka oszacowała rezerwę na urlopy wypoczynkowe, uwzględniając liczbę dni niewykorzystanych urlopów w stosunku do ilości dni zaplanowanych w okresie sprawozdawczym.

SKONSOLIDOWANY RAPORT KWARTALNY GRUPY KAPITAŁOWEJ VOTUM ZA III KWARTAŁ 2016 ROKU
(wszystkie kwoty w tys. PLN, o ile nie podano inaczej)

Pozostałe rezerwy

Wyszczególnienie	30.09.2016	31.12.2015
Rezerwy na naprawy gwarancyjne oraz zwroty	-	-
rezerwy na zobowiązania handlowe	2 251	1 574
rezerwa z tytułu rozliczenia podatku VAT strukturą	-	-
pozostałe	98	34
Razem, w tym:	2 349	1 608
- długoterminowe	-	-
- krótkoterminowe	2 349	1 608

Zmiana stanu rezerw

Wyszczególnienie	Rezerwy na naprawy gwarancyjne oraz zwroty	rezerwy na zobowiązania handlowe	pozostałe	Ogółem
Stan na 01.01.2016	-	1 574	34	1 608
Utworzone w ciągu roku obrotowego	-	15 870	125	15 995
Wykorzystane	-	14 251	61	14 312
Rozwiązane	-	942	-	942
Korekta z tytułu różnic kursowych	-	-	-	-
Korekta stopy dyskontowej	-	-	-	-
Stan na 30.09.2016, w tym	-	2 251	98	2 349
- długoterminowe	-	-	-	-
- krótkoterminowe	-	2 251	98	2 349

Rezerwa na naprawy gwarancyjne oraz zwroty

Świadczone przez Spółkę usługi nie wymagają tworzenia rezerw na naprawy gwarancyjne oraz na zwroty.

Rezerwa restrukturyzacyjna

W Spółce nie wdrażano planów restrukturyzacyjnych w związku z tym nie tworzone rezerwy na restrukturyzację.

Inne rezerwy

Inne rezerwy dotyczą głównie rezerwy na zobowiązania handlowe.

5.14 Segmenty operacyjne

Segmenty operacyjne zostały opisane w punkcie 3.13.

5.15 Emisja, wykup i spłata dłużnych i kapitałowych papierów wartościowych

Emisja dłużnych papierów wartościowych

Spółka nie emitowała dłużnych papierów wartościowych w bieżącym okresie sprawozdawczym.

Emisja kapitałowych papierów wartościowych

Wyszczególnienie	30.09.2016	31.12.2015
Liczba akcji	12 000 000	12 000 000
Wartość nominalna akcji	0,10	0,10
Kapitał zakładowy	1 200 000	1 200 000

Zmiana stanu kapitału zakładowego

Wyszczególnienie	30.09.2016	31.12.2015
Kapitał na początek okresu	1 200 000	1 200 000
Zwiększenia, z tytułu:	-	-
-podwyższenie kapitału zakładowego	-	-
Zmniejszenia, z tytułu:	-	-
- hiperinflacja	-	-
Kapitał na koniec okresu	1 200 000	1 200 000

Wszystkie wyemitowane akcje posiadają wartość nominalną wynoszącą 0,10 PLN i zostały w pełni opłacone.

Konwersja obligacji na akcje

Nie dotyczy.

5.16 Wypłacona (lub zadeklarowana) dywidenda

Polityka wypłaty dywidendy z zysku za lata 2014-2015 przewidywała wypłatę 100% jednostkowego zysku spółki VOTUM S.A. w przypadku osiągnięcia przez Spółkę zysku do 6 mln PLN oraz 50% nadwyżki powyżej zysku wynoszącego 6 mln PLN, ale rekomendowana wartość dywidendy nie może być wyższa od zysku netto Grupy Kapitałowej VOTUM przyporządkowanemu podmiotowi dominującemu. W dniu 21 września 2015 roku Zarząd Spółki podjął uchwałę w sprawie wypłaty na rzecz akcjonariuszy zaliczki na poczet przewidywanej dywidendy z zysku za rok 2015. Zarząd Spółki po uzyskaniu zgody Rady Nadzorczej podjął decyzję o wypłacie akcjonariuszom zaliczki na poczet przewidywanej dywidendy z zysku za rok obrotowy 2015 w łącznej kwocie 3 840 000,00 PLN (słownie: trzy miliony osiemset czterdzieści tysięcy złotych). Dzień wypłaty zaliczki na poczet dywidendy ustalono na dzień 22 października 2015 r.

W dniu 14 czerwca 2016 roku Zwyczajne Walne Zgromadzenie VOTUM S.A. podjęło Uchwałę nr 8 w sprawie podziału wyniku finansowego za rok 2015, zgodnie z którą Zwyczajne Walne Zgromadzenie VOTUM S.A. postanowiło przeznaczyć na wypłatę dywidendy kwotę 9.360.000,00 zł tj. kwotę 0,78 zł na jedną akcję, z zastrzeżeniem, że kwota 3.840.000 zł została już wypłacona w formie zaliczki na podstawie uchwały z 21.09.2015r. a do wypłaty pozostała kwota 5.520.000 zł tj. 0,46 zł za jedną akcję.

Zwyczajne Walne Zgromadzenie Akcjonariuszy na podstawie art. 348 § 3 Kodeksu spółek handlowych ustaliło jako dzień dywidendy 24.06.2016r.

Ustalono, że pozostała do wypłaty kwota 5 520 000,00 zł zostanie wypłacona w dwóch transzach. Pierwsza transza w wysokości 50% (tj. 23 grosze na 1 akcję) została wypłacona w dniu 12.07.2016r., a druga transza w wysokości 50% (tj. 23 grosze na 1 akcję) została wypłacona w dniu 12.10.2016r.

	Dywidenda z akcji zwykłych			Zaliczka na dywidendę		
	Data wypłaty	wartość w zł	Wartość na 1 akcję	Data wypłaty	wartość w zł	Wartość na 1 akcję
wynik roku 2015	12.07.2016 wypłata 0,23zł i 12.10.2016 wypłata 0,23zł	5 520 000	0,46 zł	22.10.2015	3 840 000	0,32 zł
wynik roku 2014	30.06.2015	8 040 000	0,67 zł	-	-	-

Liczba uprawnionych akcji do dywidendy 12 000 000 sztuk.

SKONSOLIDOWANY RAPORT KWARTALNY GRUPY KAPITAŁOWEJ VOTUM ZA III KWARTAŁ 2016 ROKU
(wszystkie kwoty w tys. PLN, o ile nie podano inaczej)

5.17 Transakcje z podmiotami powiązаныmi objętymi i nieobjętymi konsolidacją

Łączne kwoty transakcji zawartych z podmiotami powiązаныmi za bieżący i poprzedni rok obrotowy

Podmiot powiązany	Sprzedaż na rzecz podmiotów powiązanych		Zakupy od podmiotów powiązanych		Należności od podmiotów powiązanych		w tym przeterminowane		Zobowiązania wobec podmiotów powiązanych		w tym zaległe, po upływie terminu płatności	
	30.09.2016	30.09.2015	30.09.2016	30.09.2015	30.09.2016	30.09.2015	30.09.2016	30.09.2015	30.09.2016	30.09.2015	30.09.2016	30.09.2015
Jednostka dominująca												
VOTUM S.A.												
Jednostki zależne:	5 577	3 269	13 391	10 333	8 093	7 970	-	-	3 327	1 150	-	-
Kancelaria Adwokatów i Radców Prawnych A. Łebek i Wspólnicy sp. k.	5 183	2 945	11 821	9 490	142	104	-	-	3 220	1 048	-	-
VOTUM Centrum Odškodnění, a.s.	122	93	-	2	1 006	1 145	-	-	-	-	-	-
PCRF VOTUM S.A	127	134	1	-	6 126	5 982	-	-	-	-	-	-
PCRF VOTUM S.A. s.k.	45	47	18	15	218	210	-	-	2	9	-	-
Votum Connect s.a.	32	29	943	699	183	239	-	-	38	40	-	-
VIDSHKODUVANNYA sp. z o.o.	8	5	-	-	270	260	-	-	-	-	-	-
BOBAT Sp. z o.o.	11	1	33	-	141	2	-	-	1	-	-	-
Biuro Ekspertyz Procesowych Sp. z o.o.	49	15	575	127	7	28	-	-	66	53	-	-
Jednostki stowarzyszone	35	-	16		1 246	-	-	-	1	-	-	-
Podmiot dominujący	-	-	7	18	-	-	-	-	-	2	-	-
Jednostki zależne od podmiotu dominującego	12	18	11 511	911	2	-	-	-	23	29	-	-
Wspólne przedsięwzięcia, w których jednostka dominująca jest współnikiem:	-	-	-	-	-	-	-	-	-	-	-	-
Transakcje z pozostałymi podmiotami powiązаныmi	-	-	-	-	-	-	-	-	-	-	-	-
Zarząd jednostki dominującej	-	-	-	-	-	-	-	-	-	-	-	-
Dariusz Czyż	-	-	-	-	-	-	-	-	-	-	-	-
Elżbieta Kupiec	-	-	-	-	-	-	-	-	-	-	-	-
Bartłomiej Krupa	-	-	-	-	-	-	-	-	-	-	-	-
Mirosław Greber	-	-	-	-	-	-	-	-	-	-	-	-

SKONSOLIDOWANY RAPORT KWARTALNY GRUPY KAPITAŁOWEJ VOTUM ZA III KWARTAŁ 2016 ROKU
(wszystkie kwoty w tys. PLN, o ile nie podano inaczej)

Transakcje z udziałem innych członków głównej kadry kierowniczej	-	-	-	-	-	-	-	-	-	-	-	-
--	---	---	---	---	---	---	---	---	---	---	---	---

W niniejszej tabeli dokonano zmian prezentacyjnych, za przychody, należności, koszty, zobowiązania uznano transakcje handlowe, finansowe łącznie transakcjami kapitałowymi (dywidendy).

SKONSOLIDOWANY RAPORT KWARTALNY GRUPY KAPITAŁOWEJ VOTUM ZA III KWARTAŁ 2016 ROKU
(wszystkie kwoty w tys. PLN, o ile nie podano inaczej)

Wynagrodzenia i świadczenia wypłacane dla Zarządu i Rady Nadzorczej VOTUM S.A.

	funkcja	01.01.2016- 30.09.2016	01.01.2015- 30.09.2015
Wynagrodzenie Członków Zarządu			
Dariusz Czyż	Prezes Zarządu	622	634
Bartłomiej Krupa	Wiceprezes Zarządu- Dyrektor Departamentu Prawnego	437	391
Elżbieta Kupiec	Członek Zarządu - Dyrektor Finansowy	352	296
Mirosław Greber	Członek Zarządu - Dyrektor ds. Sprzedaży i Rozwoju	150	-
RAZEM		1 561	1 321
Wynagrodzenie pozostałej kadry kierowniczej		1 904	1 712
Wynagrodzenia członków Rady Nadzorczej			
Andrzej Dadełto	Przewodniczący Rady Nadzorczej	113	86
Andrzej Łebek	Wiceprzewodniczący Rady Nadzorczej	25	10
Mirosław Greber	Członek Rady Nadzorczej	2	8
Anna Ludwig	Członek Rady Nadzorczej	17	5
Jerzy Krawczyk	Członek Rady Nadzorczej	15	8
Marek Stokłosa	Członek Rady Nadzorczej	11	-
Joanna Wilczyńska	Członek Rady Nadzorczej	-	-
RAZEM WYNAGRODZENIA RADY NADZORCZEJ		186	118

Warunki transakcji z podmiotami powiązanymi

Transakcje z podmiotami powiązanymi odbywają się na warunkach rynkowych. Cena transakcji ustalana jest na zasadach rynkowych w taki sposób, jakby podmioty uczestniczące w transakcji stanowiły odrębne, niepowiązane podmioty funkcjonujące na rynku.

Pożyczki udzielane członkom Zarządu

Nie dotyczy.

Inne transakcje z udziałem członków Zarządu

Transakcje z podmiotami powiązanymi odbywają się na warunkach rynkowych. Cena transakcji ustalana jest na zasadach rynkowych w taki sposób, jakby podmioty uczestniczące w transakcji stanowiły odrębne, niepowiązane podmioty funkcjonujące na rynku.

5.18 Niespłacone pożyczki lub naruszenie postanowień umowy pożyczkowej, w sprawie których nie podjęto żadnych działań naprawczych ani przed dniem bilansowym, ani w tym dniu

Udzielone pożyczki przez VOTUM S.A.

	30.09.2016	31.12.2015
Udzielone pożyczki brutto, w tym:	10 118	8 912
- dla Zarządu i Rady Nadzorczej	-	-
Odpisy aktualizujące z tytułu utraty wartości	38	43
Suma netto udzielonych pożyczek	10 080	8 869
- długoterminowe	7 654	6 571
- krótkoterminowe	2 426	2 298

Udzielone pożyczki wg stanu na 30.09.2016r., w tym dla Zarządu

Pożyczkobiorca	Wartość wg umowy	Wartość bilansowa netto	Odpis aktualizujący	Termin spłaty	Efektywna stopa procentowa	Zabezpieczenia
Ukraińsko-Polskie Centrum Rehabilitacji Votum	150	153	-	2016-12-31	WIBOR + 2%	
Vidshkoduvannya Sp. z o.o.	250	268	-	2016-07-31	WIBOR + 2%	
Votum Centrum Odškodnění, a.s. Magyarországi Fióktelepe	160	166	-	2016-03-31	WIBOR + 2%	
osoba fizyczna	2	-	-	2016-06-30	WIBOR + 2%	
osoba fizyczna	200	133	-	2016-11-30	WIBOR + 2%	zabezpieczenie na akcjach
Bobat Sp. z o.o.	135	139	-	2017-01-05	WIBOR + 2%	
osoba fizyczna	20	11	-	2016-03-31	WIBOR + 2%	
osoba fizyczna	10	-	5	2016-12-31	WIBOR + 2%	weksel in blanco
osoba fizyczna	4	-	1	2016-12-31	WIBOR + 2%	
osoba fizyczna	1	-	1	2014-12-31	WIBOR + 1%	
Concierge	98	149	-	2012-04-30	WIBOR + 1%	
osoba fizyczna	6	4	-			
osoba fizyczna	7	1	-	2016-01-31	WIBOR + 2%	
osoba fizyczna	3	-	2	2016-03-31	WIBOR + 2%	
osoba fizyczna	20	-	7	2016-07-01	WIBOR + 2%	weksel in blanco
osoba fizyczna	200	100	-	2016-12-31	WIBOR + 2%	
Kancelaria Adwokatów i Radców Prawnych A.Łebek i wspólnicy sp. komandytowa	49	49	-	2016-10-31	WIBOR + 2%	
osoba fizyczna	1	1	-	2016-11-30	WIBOR + 2%	
osoba fizyczna	6	-	-			
osoba fizyczna	13	3	-	2016-04-30	WIBOR + 2%	
osoba fizyczna	7	4	-	2015-10-31	WIBOR + 2%	

SKONSOLIDOWANY RAPORT KWARTALNY GRUPY KAPITAŁOWEJ VOTUM ZA III KWARTAŁ 2016 ROKU
(wszystkie kwoty w tys. PLN, o ile nie podano inaczej)

osoba fizyczna	10	-	12	2013-07-31	WIBOR + 1%	
osoba fizyczna	20	5	-	2016-05-31	WIBOR + 2%	
osoba fizyczna	35	14	-	2016-09-30	WIBOR + 2%	
osoba fizyczna	2	-	2	2016-03-31	WIBOR + 2%	
osoba fizyczna	5	1	-	2016-09-30	WIBOR + 2%	
PCRF Votum SA	5500	6 126	-	2017-03-31	WIBOR + 2%	
PCRF Votum SA sp.k.	200	213	-	2017-03-31	WIBOR + 2%	
osoba fizyczna	2	-	-	2016-06-30	WIBOR + 2%	
Protecta Broker Sp. z o.o.	35	36	-	2015-09-01	WIBOR + 2%	
PROTECTA Sp. z o.o.	1220	1 210	-	2016-01-31	WIBOR + 2%	
osoba fizyczna	5	2	-	2016-06-30	WIBOR + 2%	
osoba fizyczna	145	38	-	2016-08-31	WIBOR + 2%	weksel in blanco
osoba fizyczna	6	-	5	2013-12-31	WIBOR + 1%	
osoba fizyczna	12	10	-	2012-02-29	WIBOR + 1%	
osoba fizyczna	50	5	-	2017-01-31	WIBOR + 2%	
Votum Centrum Odškodnění, a.s.	1040	955	-	2016-04-30	WIBOR + 2%	
Votum Connect	225	180	-	2014-02-28	WIBOR + 1%	
osoba fizyczna	140	78	-	2016-05-31	WIBOR + 2%	
osoba fizyczna	3	1	-	2013-11-30	WIBOR + 1%	
osoba fizyczna	10	3	-	2015-12-31	WIBOR + 2%	
osoba fizyczna	15	6	3	2016-08-01		
osoba fizyczna	8	-	-	2016-01-01	WIBOR + 2%	weksel in blanco
osoba fizyczna	13	3	-	2024-12-31	WIBOR + 1%	
osoba fizyczna	100	13	-	2025-01-01	WIBOR + 1%	
	10 143	10 080	38			

Otrzymane pożyczki i kredyty wg stanu na 30 września 2016.

Nazwa banku/ pożyczkodawcy i rodzaj kredytu/ pożyczki	Kwota kredytu/ pożyczki wg umowy [tys. PLN]	Kwota pozostała do spłaty [tys. PLN]	Efektywna stopa procentowa %	Termin spłaty	Zabezpieczenia
ING Bank Śląski S.A. kredyt na finansowanie inwestycji	9 350	8 882	WIBOR 1M+0,9%	05.03.2026	Hipoteka kaucyjna na nieruchomości
ING Bank Śląski S.A. kredyt obrotowy	4 180	1 394	WIBOR 1M+0,9%	31.12.2016	Hipoteka kaucyjna na nieruchomości
ING Bank Śląski S.A. kredyt w rachunku bieżącym	1 000	-	WIBOR 1M+1,2%	-	-
Razem	14 530	10 276	-	-	-

5.19 Zmiana zobowiązań warunkowych lub aktywów warunkowych, które nastąpiły od czasu zakończenia ostatniego roku obrotowego

Zobowiązania warunkowe z tytułu udzielonych gwarancji i poręczeń

	30.09.2016	31.12.2015
Poręczenie spłaty kredytu	2 621	3 083
Poręczenie spłaty weksla	-	-
Zobowiązania z tytułu gwarancji bankowych udzielonych w głównej mierze jako zabezpieczenie wykonania umów handlowych	-	-
Poręczenia kredytu bankowego udzielonego stronom trzecim	-	-
Poręczenie spłaty udzielonych gwarancji bankowych	-	-
Zobowiązanie umowne z tytułu umowy licencyjnej	-	-
Zobowiązania z tytułu pozwów sądowych	-	-
Zobowiązania dotyczące nierozstrzygniętych sporów w władzami podatkowymi	-	-
Inne zobowiązania warunkowe	-	-
Razem zobowiązania warunkowe	2 621	3 083

5.20 Instrumenty finansowe

Głównymi instrumentami spółki są udzielone pożyczki i należności. Spółka nie prowadzi rachunkowości zabezpieczeń, bowiem udzielane pożyczki są denominowane w PLN oparte o zmienną stopę oprocentowania (uwzględniającą stawkę WIBOR 1M). Należności handlowe w przeważającej strukturze są w PLN i nie występuje ryzyko kursowe. W bieżącym okresie nie nastąpiły zmiany w sposobie (metodzie) ustalania instrumentów finansowych wycenianych w wartości godziwej. Dnia 3 listopada 2015r., 25 stycznia 2016r. oraz 18 kwietnia 2016 spółka Votum S.A. nabyła opcję na udziały w spółce Concierge z siedzibą w Warszawie. Obecna wartość opcji wynosi 250 tys. PLN, cena nabycia opcji 240tys. PLN. Termin realizacji opcji przez Votum S.A. trwa do 31.12.2016r.

5.21 Zdarzenia po dacie bilansu

W Grupie Kapitałowej nie wydarzyły się istotne zdarzenia po dniu bilansowym.

6 POZOSTAŁE INFORMACJE

6.1 Zmiany w strukturze Grupy Kapitałowej i jednostek gospodarczych wchodzących w jej skład 2016

W dniu 31 sierpnia 2016r. została założona Łebek & Czyż Kancelaria Adwokatów i Radców Prawnych” Spółka komandytowa. Suma komandytowa wynosi 49.000zł. Komandytariuszem spółki jest Kancelaria Adwokatów i Radców Prawnych A.Łebek i Wspólnicy sp.k.

6.2 Rozliczenia podatkowe

Rozliczenia podatkowe oraz inne obszary działalności podlegające regulacjom (na przykład sprawy celne czy dewizowe) mogą być przedmiotem kontroli organów administracyjnych, które uprawnione są do nakładania wysokich kar i sankcji. Brak odniesienia do utrwalonych regulacji prawnych w Polsce powoduje występowanie w obowiązujących przepisach niejasności i niespójności. Często występujące różnice w opiniach, co do interpretacji prawnej przepisów podatkowych zarówno wewnątrz organów państwowych, jak i pomiędzy organami państwowymi i przedsiębiorstwami, powodują powstawanie obszarów niepewności i konfliktów. Zjawiska te powodują, że ryzyko podatkowe w Polsce jest znacząco wyższe niż istniejące zwykle w krajach o bardziej rozwiniętym systemie podatkowym. Rozliczenia podatkowe mogą być przedmiotem kontroli przez okres pięciu lat, począwszy od końca roku, w którym nastąpiła zapłata podatku. W wyniku przeprowadzanych kontroli dotychczasowe rozliczenia podatkowe Grupy mogą zostać powiększone o dodatkowe zobowiązania podatkowe. Zdaniem Zarządu jednostki dominującej na dzień 30 września 2016 roku utworzono odpowiednie rezerwy na rozpoznane i policzalne ryzyko podatkowe.

6.3 Wskazanie postępowań toczących się przed sądem, organem właściwym dla postępowania arbitrażowego lub organem administracji publicznej, gdzie wartość sporu stanowi co najmniej 10% wartości kapitałów własnych Emitenta, dwu lub więcej postępowań dotyczących zobowiązań lub wierzytelności Emitenta lub jednostki od niego zależnej

Zarząd informuje, że wobec Emitenta oraz spółek zależnych nie toczą się postępowania, których wartość sporu stanowiłaby co najmniej 10% wartości kapitałów własnych Emitenta.

6.4 Informacje o udzieleniu przez Emitenta lub przez jednostkę od niego zależną poręczeń kredytu lub pożyczki lub udzieleniu gwarancji łącznie jednemu podmiotowi lub jednostce zależnej od tego podmiotu stanowiącej równowartość co najmniej 10% kapitałów własnych Emitenta

W okresie objętym niniejszym raportem Emitent oraz jego jednostki zależne nie udzieliły poręczenia kredytu lub pożyczki ani nie udzieliły gwarancji łącznie jednemu podmiotowi lub jednostce zależnej od tego podmiotu stanowiącej równowartość co najmniej 10% kapitałów własnych Emitenta.

Obowiązującą pozostaje umowa poręczenia zawarta 13 lutego 2013 r. dotycząca umowy kredytowej zawartej w dniu 13 lutego 2013 r. przez Polskie Centrum Rehabilitacji Funkcjonalnej VOTUM S.A. z siedzibą w Krakowie („Kredytobiorca”) z ING Bankiem Śląskim S.A. z siedzibą w Katowicach („Kredytodawca”). Przedmiotem poręczenia jest umowa o korporacyjny kredyt w wysokości 4 000 000,00 PLN (słownie: cztery miliony PLN 00/100) na finansowanie inwestycji i na refinansowanie poniesionych przez Kredytobiorcę nakładów inwestycyjnych w ramach prowadzonej inwestycji przy ul. Golikówka 6 w Krakowie. Umowa poręczenia zobowiązała Emitenta do zaspokojenia wszelkich zobowiązań Kredytobiorcy zgodnie z zawartą umową kredytu.

6.5 Zwięzły opis istotnych dokonań lub niepowodzeń Emitenta w okresie, którego dotyczy raport, wraz z wykazem najważniejszych zdarzeń ich dotyczących

6.5.1 Wolumen spraw odszkodowawczych prowadzonych przez VOTUM S.A. i KAIRP A. Łebek i Wspólnicy sp. k.

Po trzech kwartałach 2016 roku VOTUM S.A. zarejestrowano 19 585 spraw, co stanowi wzrost o 11,03% w stosunku do analogicznego okresu poprzedniego roku. Przełożyło się to na dynamiczny przyrost liczby prowadzonych spraw. VOTUM S.A. prowadzi o 16,08% więcej spraw na dzień 30 września 2016 w stosunku do 30 września 2015. Nieznaczny spadek w tym zakresie zanotowała Kancelaria Adwokatów i Radców Prawnych A. Łebek i Wspólnicy. Na 30 września 2016 prowadzono 8 440 sprawy w porównaniu do 8 632 spraw z analogicznego dnia 2015 roku. Sumaryczna wartość spraw prowadzonych utrzymuje się na stałym poziomie.

Liczba i wartość spraw prowadzonych przez VOTUM S.A. i KAIRP A. Łebek i Wspólnicy sp. k. za trzy kwartały 2016 i 2015 roku oraz zmiana procentowa

VOTUM S.A.	3Q 2016	3Q 2015	Zmiana %
Liczba zarejestrowanych spraw styczeń - wrzesień	19 585	17 640	11,03%
Liczba spraw prowadzonych na dzień 30 września	15 664	13 494	16,08%

SKONSOLIDOWANY RAPORT KWARTALNY GRUPY KAPITAŁOWEJ VOTUM ZA III KWARTAŁ 2016 ROKU
(wszystkie kwoty w tys. PLN, o ile nie podano inaczej)

Wartość spraw prowadzonych na dzień 30 września	444 434 879	437 271 689	1,64%
KAiRP A. Łebek i Wspólnicy sp. k.	3Q 2016	3Q 2015	Zmiana %
Liczba zarejestrowanych spraw styczeń - wrzesień	2 650	3 135	-15,47%
Liczba spraw prowadzonych na dzień 30 września	8 440	8 632	-2,22%
Wartość spraw prowadzonych na dzień 30 września	451 106 915	461 825 980	-2,32%

6.5.2 Zawarcie przedwstępnej umowy nabycia nieruchomości

Zarząd VOTUM S.A w dniu 19 lutego 2016 roku zawarł ze spółką Centre Of Trade Estate Spółka Akcyjna z siedzibą we Wrocławiu umowę przedwstępną nabycia użytkownika wieczystego gruntu wraz z posadowionym na tym gruncie budynkiem przy ul. Wyścigowej 56i we Wrocławiu, w którym mieści się biuro spółki.

Zawierając niniejszą umowę przedwstępną Spółka zobowiązała się do nabycia prawa użytkownika wieczystego działki gruntu nr 20/25, AM-7, obręb 0021 Partynice oraz własności znajdującego się na tej działce gruntu budynku, stanowiącego odrębną nieruchomość, położonego we Wrocławiu, przy ul. Wyścigowej nr 56i, w stanie wolnym od obciążeń i roszczeń osób trzecich innych niż wynikające z ujawnionych w Księdze Wieczystej praw służebności gruntowych i służebności przesyłu, za cenę 13.530.000 zł (trzydzieści milionów pięćset trzydzieści tysięcy złotych) brutto. Strony ustaliły, iż przyrzeczona umowa sprzedaży zawarta zostanie w terminie do dnia 11.03.2016 roku.

Warunkiem rozwiązującym niniejszą umowę jest niezawarcie przez Emitenta w terminie do dnia 04.03.2016 roku umów kredytowych związanych ze sfinansowaniem nabycia przedmiotowych praw do nieruchomości w kwocie nie mniejszej niż 13.530.000 zł (trzydzieści milionów pięćset trzydzieści tysięcy złotych) brutto.

6.5.3 Zwołanie Nadzwyczajnego Walnego Zgromadzenia Akcjonariuszy VOTUM S.A.

Uchwałą z dnia 23 lutego 2016 r. Zarząd VOTUM S.A postanowił zwołać Nadzwyczajne Walne Zgromadzenie Akcjonariuszy. Zostało ono zaplanowane na dzień 22 marca 2016 roku na godzinę 9:00 w siedzibie Spółki przy ulicy Wyścigowej 56i we Wrocławiu. Dzień rejestracji uczestnictwa w Walnym Zgromadzeniu przypada na 6 marca 2016 roku. Ogłoszenie o zwołaniu, formularz głosowania przez pełnomocnika oraz projekty uchwał dostępne są na stronie internetowej www.ri.votum-sa.pl w zakładce Walne Zgromadzenia.

6.5.4 Zawarcie przyrzeczonej umowy nabycia nieruchomości

Dnia 23 marca 2016 roku Zarząd VOTUM S.A., po uzyskaniu wszelkich niezbędnych zgód korporacyjnych, podpisał przyrzoną umowę nabycia nieruchomości wraz z budynkiem na nim posadowionym. Celem nabycia nieruchomości jest zwiększenie wartości księgowej spółki i co za tym idzie poprawa wskaźników opartych na aktywach przedsiębiorstwa oraz pozytywnego wpływu na przyszłe wyniki Spółki. Jednocześnie Spółka uniezależni się od fluktuacji kursu walutowego Euro, który stanowi podstawę naliczenia czynszu najmu.

Celem sfinansowania niniejszej transakcji Spółka zaciągnęła następujące kredyty:

- Kredyt inwestycyjny na kwotę 9 350 000 PLN. Oprocentowanie kredytu oparte jest o stawkę WIBOR dla trzymiesięcznych depozytów międzybankowych powiększone o marżę Banku w wysokości 2%. Kredyt został udzielony na okres do dnia 5 marca 2026 roku.
- Kredyt obrotowy na kwotę 4 180 000 PLN. Oprocentowanie kredytu oparte jest o stawkę WIBOR dla trzymiesięcznych depozytów międzybankowych powiększone o marżę Banku w wysokości 1,5%. Kredyt został udzielony na okres do dnia 5 grudnia 2016 roku.

Jako zabezpieczenie powyższych zobowiązań została przyjęta hipoteka umowna do kwoty 16 500 000 PLN na nabywanej nieruchomości wraz z budynkiem na niej posadowionym oraz cesja na rzecz banku praw z polisy ubezpieczeniowej przedmiotu zabezpieczenia.

6.5.5 Powołanie Członka Zarządu VOTUM S.A.

Dnia 7 kwietnia 2016 r. Rada Nadzorcza Spółki podjęła uchwałę o warunkowym powołaniu Pana Mirosława Grebera do pełnienia funkcji Członka Zarządu Spółki w ramach aktualnej kadencji od dnia następującego po dniu złożenia rezygnacji z funkcji Członka Rady Nadzorczej. Jako dotychczasowy Członek Rady Nadzorczej Pan Mirosław Greber ze względu na konflikt interesów nie brał udziału w głosowaniu nad niniejszą uchwałą.

Powołanie Pana Mirosława Grebera uwarunkowane zostało złożeniem przez niego rezygnacji z pełnienia funkcji Członka Rady Nadzorczej Emitenta. Warunek ten został spełniony dnia 7 kwietnia poprzez złożenie przez Pana Grebera oświadczenia o rezygnacji z funkcji Członka Rady Nadzorczej Emitenta. W związku z powyższym Pan Mirosław Greber obejmuje funkcję Członka Zarządu od dnia 8 kwietnia 2016 roku.

Pan Mirosław Greber został powołany na stanowisko Członka Rady Nadzorczej VOTUM S.A. w roku 2009. Posiada wykształcenie wyższe – jest absolwentem Wydziału Prawa i Administracji Uniwersytetu Wrocławskiego. W 1997 roku zdobył tytuł Radcy Prawnego w Okręgowej Izbie Radców Prawnych w Wałbrzychu, wpisany także Listę Adwokatów w roku 2012.

- W latach 1997-2011 Prezes Zarządu Wałbrzyskiej Strefy Ekonomicznej „Invest-Park”
- W latach 2011-2015 niezależny Członek Rady Nadzorczej Vantage Development S.A.
- W latach 2013-2016 powołany na stanowisko Prezesa Impel Security Polska

Odznaczony w roku 2012 przez Prezydenta Krzyżem Kawalerskim Orderu Odrodzenia Polski za wkład w rozwój gospodarki.

6.5.6 Powołanie Członka Rady Nadzorczej VOTUM S.A.

Dnia 27 kwietnia 2016 r. Rada Nadzorcza Spółki, działając na podstawie art. 385 § 2 KSH, § 13 pkt 4 Statutu Spółki oraz § 2 ust. 4 Regulaminu Rady Nadzorczej Votum S.A., podjęła uchwałę o powołaniu Pana Marka Stokłosa na stanowisko członka Rady Nadzorczej IV kadencji w związku z rezygnacją ze stanowiska członka Rady Nadzorczej przez Pana Mirosława Grebera. Kadencja nowo wybranego członka Rady Nadzorczej upłynie z dniem poprzedzającym dzień obrad najbliższego Walnego Zgromadzenia Akcjonariuszy.

Pan Marek Stokłosa posiada wykształcenie wyższe – jest absolwentem Akademii Ekonomicznej imienia Oskara Langego we Wrocławiu (obecnie Uniwersytet Ekonomiczny we Wrocławiu) na Wydziale Zarządzania i Informatyki.

Pan Marek Stokłosa w trakcie kariery zawodowej pełnił między innymi następujące funkcje:

- W latach 1997-1999 Zastępca Głównego Księgowego Energomontaż Zachód S.A.
- W latach 1999-2000 Główny Księgowy Howell Investment S.A.
- W latach 2000-2001 Prokurent Howell S.A. • W latach 2003-2005 Główny Księgowy Metal Service Sp. z o.o.
- Od 2007 Prokurent i Dyrektor Zarządzający Brix Sp. z o.o.
- Od 2009 Prezes Zarządu BGC Group Sp. z o.o.
- Od 2015 Członek Zarządu Reco Polska Produkcja Sp. z o.o.
- Od 2015 Członek Zarządu Reco Polska Sp. z o.o.

6.5.7 Przyjęcie polityki dywidendy na lata 2016-2018

Dnia 23 maja 2016 r. Zarząd VOTUM S.A. przyjął do stosowania politykę wypłaty dywidendy, przewidującą podział zysku z uwzględnieniem rozwoju działalności Spółki i zapewnieniem odpowiedniego poziomu płynności finansowej.

Zarząd Spółki będzie rekomendował wypłatę zysku netto do akcjonariuszy w formie dywidendy lub nabycia akcji własnych w wyniku oferty skierowanej do wszystkich akcjonariuszy (buy-back) w następujący sposób:

- a) jeżeli VOTUM S.A. osiągnie zysk netto w wysokości nieprzekraczającej kwoty 9 mln zł. (słownie: dziewięć milionów złotych) wartość środków przeznaczonych na wypłatę dywidendy lub buy-back wyniesie 100% (słownie: sto procent) zysku netto VOTUM S.A.;
- b) jeżeli VOTUM S.A. osiągnie zysk netto powyżej kwoty 9 mln zł. (słownie: dziewięć milionów złotych) wartość środków przeznaczonych na wypłatę dywidendy lub buy-back wyniesie 9 mln zł. (słownie: dziewięć milionów złotych) oraz 50% (słownie: pięćdziesiąt procent) kwoty nadwyżki ponad kwotę 9 mln zł. (słownie: dziewięć milionów złotych) zysku netto VOTUM S.A.;
- c) rekomendowana wartość środków przeznaczonych na dywidendę lub nabycie akcji własnych nie może być wyższa od zysku netto Grupy Kapitałowej VOTUM przyporządkowanej podmiotowi dominującemu;
- d) metoda obliczeniowa ostatecznej wartości dywidendy przeznaczonej do wypłaty będzie polegała na przeliczeniu dywidendy na kwotę przypadającą na 1 akcję i zaokrągleniu wyniku w dół do pełnych groszy;
- e) metoda obliczeniowa ostatecznej wartości środków przeznaczonych na nabycie akcji własnych w wyniku oferty skierowanej do wszystkich akcjonariuszy (buy-back) będzie analogiczna do metody obliczenia wartości środków przeznaczonych na dywidendę;
- f) polityka wypłaty dywidendy będzie dotyczyć zysków netto wypracowanych odpowiednio w 2016, 2017 i 2018 roku.

6.5.8 Powołanie Zarządu Spółki VI kadencji

Dnia 9 czerwca 2016 r. Rada Nadzorcza Spółki, działając na podstawie art. 385 § 2 KSH, § 13 pkt 4 Statutu Spółki oraz § 2 ust. 4 Regulaminu Rady Nadzorczej Votum S.A., podjęła uchwałę w przedmiocie ustalenia liczebności Zarządu Spółki VI kadencji, zgodnie z którą Zarząd Spółki VI kadencji składał się będzie z 4 członków. Jednocześnie Rada Nadzorcza powołała Zarząd Spółki VI kadencji w składzie:

1. Dariusz Czyż – Prezes Zarządu
2. Bartłomiej Krupa – Wiceprezes Zarządu
3. Elżbieta Kupiec – Członek Zarządu
4. Mirosław Greber – Członek Zarządu

Uchwała wchodzi w życie z dniem odbycia Zwyczajnego Walnego Zgromadzenia Akcjonariuszy VOTUM S.A. zatwierdzającego sprawozdanie finansowe Spółki za rok obrotowy 2015. Skład Zarządu VI Kadencji stanowi kontynuację Zarządu V Kadencji.

6.5.9 Zwyczajne Walne Zgromadzenie Akcjonariuszy VOTUM S.A.

Dnia 14 czerwca 2016 r. odbyło się Zwyczajne Walne Zgromadzenie VOTUM S.A. zgodnie z ogłoszeniem opublikowanym 18 maja 2016 roku. Uczestnicy podczas zgromadzenia zatwierdzili sprawozdania za rok obrotowy 2015, udzielili absolutorium członkom Rady Nadzorczej i Zarządu z wykonania obowiązków, oraz przyjęli sposób podziału zysku wypracowanego w 2015 roku. Protokół zawierający komplet przyjętych uchwał dostępny jest na stronie internetowej Spółki pod adresem www.ri.votum-sa.pl/o-spolce/walne-zgromadzenie/

6.5.10 Dywidenda z zysku za rok 2015

Dnia 14 czerwca 2016 r. Zwyczajne Walne Zgromadzenie VOTUM S.A. podjęło Uchwałę nr 8 w sprawie przeznaczenia wyniku finansowego za rok 2015, zgodnie z którą Zwyczajne Walne Zgromadzenie VOTUM S.A. postanowiło przeznaczyć zysk Spółki za rok obrotowy 2015 w kwocie netto 12 905 614,14 zł (dwanaście milionów dziewięćset pięć tysięcy sześćset czternaście złotych czternaście groszy) wypracowany w okresie od 01.01.2015 r. do 31.12.2015 r. w następujący sposób:

- a) kwotę 3.545.614,14zł (słownie: trzy miliony pięćset czterdzieści pięć tysięcy sześćset czternaście złotych czternaście groszy) proponuje przeznaczyć na odpis na kapitał zapasowy;
- b) kwotę 9.360.000,00 zł (słownie: dziewięć milionów trzysta sześćdziesiąt tysięcy złotych), tj. kwotę 0,78 zł (słownie: siedemdziesiąt osiem groszy) na jedną akcję, proponuje przeznaczyć na dywidendę dla akcjonariuszy z zastrzeżeniem, że kwota 3.840.000 zł (słownie: trzy miliony osiemset czterdzieści tysięcy zł) została już wypłacona w formie zaliczki na podstawie uchwały nr 1 Rady Nadzorczej z 21.09.2015r. w wysokości 0,32 gr (słownie: trzydzieści dwa grosze) na jedną akcję, a do wypłaty pozostała kwota 5.520.000 zł (słownie: pięć milionów pięćset dwadzieścia tysięcy złotych) tj. 0,46 zł (słownie: czterdzieści sześć groszy) za jedną akcję.

Zwyczajne Walne Zgromadzenie Akcjonariuszy na podstawie art. 348 § 3 Kodeksu spółek handlowych ustala jako dzień dywidendy 24.06.2016r.

Zwyczajne Walne Zgromadzenie Akcjonariuszy na podstawie art. 348 § 3 Kodeksu spółek handlowych postanawia, że dywidenda w pierwszej transzy w wysokości 50% (tj. 23 grosze na 1 akcję) zostanie wypłacona w dniu 12.07.2016r., a w drugiej transzy w wysokości 50% (tj. 23 grosze na 1 akcję) w dniu 12.10.2016r.

6.5.11 Powołanie Członków Rady Nadzorczej IV kadencji

Dnia 14 czerwca 2016 r., z uwagi na fakt wygaśnięcia mandatów członków Rady Nadzorczej IV kadencji, Zwyczajne Walne Zgromadzenie VOTUM S.A. dokonało wyboru Rady Nadzorczej V kadencji w następującym składzie:

Andrzej Dadełło – przewodniczący Rady Nadzorczej
Andrzej Łebek – wiceprzewodniczący Rady Nadzorczej
Jerzy Krawczyk – członek Rady Nadzorczej
Anna Ludwig – członek Rady Nadzorczej
Marek Stokłosa – członek Rady Nadzorczej
Joanna Wilczyńska – członek Rady Nadzorczej

Dane członków Rady Nadzorczej zgodne z informacjami podanymi Spółce przez wskazane osoby:

Andrzej Dadełło

Na stanowisko Przewodniczącego Rady Nadzorczej VOTUM S.A. powoływany jest nieprzerwanie od 2005 roku. Posiada wykształcenie wyższe – jest absolwentem Wydziału Zarządzania i Informatyki na Akademii Ekonomicznej im. Oskara Langego we Wrocławiu (obecna nazwa uczelni: Uniwersytet Ekonomiczny we Wrocławiu) oraz Historii na Wydziale Nauk Historycznych i Pedagogicznych Uniwersytetu Wrocławskiego. Od 1995 posiada licencję maklera papierów wartościowych. Jest znaczącym akcjonariuszem VOTUM S.A. oraz założycielem i głównym akcjonariuszem DSA Financial Group SA. Pełni także funkcję Przewodniczącego Rad Nadzorczych spółek z grupy kapitałowej DSA Financial Group SA

Andrzej Łebek

Stanowisko Członka Rady Nadzorczej VOTUM S.A. obejmuje od 2009 roku Posiada wykształcenie wyższe – jest absolwentem Wydziału Prawa Uniwersytetu Wrocławskiego. W latach 1977-1979 odbył aplikację sądową, natomiast w latach 1980-1983 aplikację adwokacką. Od roku 1983 prowadzi działalność jako adwokat – początkowo w Zespole Adwokackim w Wałbrzychu, obecnie w prywatnej Kancelarii Adwokackiej. Od roku 2006 jest komplementariuszem Kancelarii Adwokatów i Radców Prawnych A. Łebek i Wspólnicy sp. k. Jest założycielem i członkiem Rady Nadzorczej Fundacji Szkolnej w Wałbrzychu

Jerzy Krawczyk

Na stanowisko Członka Rady Nadzorczej VOTUM S.A. powołany w roku 2006. Posiada wykształcenie wyższe – jest absolwentem Wydziału Elektroniki Politechniki Wrocławskiej, podyplomowych studiów „Zarządzanie Finansami” na Akademii Ekonomicznej we Wrocławiu (obecna nazwa uczelni: Uniwersytet Ekonomiczny we Wrocławiu) oraz studiów podyplomowych z zakresu podatków w Wyższej Szkole Bankowej w Poznaniu. W roku 1999 otrzymał tytuł MBA (kierunek: zarządzanie strategiczne) nadany przez Polish Open University i Thames Valley University.

Anna Ludwig

Na stanowisko Członka Rady Nadzorczej VOTUM S.A. została powołana w roku 2012. Posiada wykształcenie wyższe – jest absolwentką Wyższej Szkoły Bankowej w Poznaniu. Ukończyła szereg szkoleń w dziedzinie psychologii biznesu, zarządzania, księgowości i finansów. W 1999 roku współzałożycielka firmy DSA Financial Group SA, w której na początku pełniła funkcję kontrolera finansowego a od 2006 r. Wiceprezesa Zarządu i Dyrektora Finansowego. W latach 2004 – 2010 zatrudniona na stanowisku Prezesa, następnie Wiceprezesa Zarządu CTE S.A. Od 2011r. została Wiceprezesem Zarządu DSA Investment S.A. Była również członkiem kilku rad nadzorczych w spółkach wchodzących w skład grupy kapitałowej DSA.

Marek Stokłosa

Powołany na stanowisko Członka Rady Nadzorczej VOTUM S.A. w kwietniu bieżącego roku. Posiada wykształcenie wyższe – jest absolwentem Akademii Ekonomicznej imienia Oskara Langego we Wrocławiu (obecnie Uniwersytet Ekonomiczny we Wrocławiu) na Wydziale Zarządzania i Informatyki. Pan Marek Stokłosa w trakcie kariery zawodowej pełnił między innymi następujące funkcje: • Od 2007 Prokurent i Dyrektor Zarządzający Brix Sp. z o.o.

- Od 2009 Prezes Zarządu BGC Group Sp. z o.o.
- Od 2015 Członek Zarządu Reco Polska Produkcja Sp. z o.o.
- Od 2015 Członek Zarządu Reco Polska Sp. z o.o.

Joanna Wilczyńska

Absolwentka Zarządzania i Marketingu oraz Prawa na Wydziale Prawa i Administracji Uniwersytetu Wrocławskiego. Pełniła funkcję Członka Rady Nadzorczej Emitenta do roku 2012. Od roku 2002 związana z Grupą Kapitałową DSA. Obecnie pełni funkcję Członka Rady Nadzorczej w następujących spółkach kapitałowych: – DSA Financial Group S.A. – Cheeron Sp. z o. o. (Przewodnicząca Rady Nadzorczej)

6.5.12 Prognoza wyników Grupy Kapitałowej VOTUM na rok 2016

Dnia 20 czerwca 2016 r. Zarząd VOTUM S.A. podjął uchwałę przyjmującą prognozę wyników Grupy Kapitałowej VOTUM na rok 2016.

Zgodnie ze sporządzoną prognozą w okresie od 1 stycznia 2016 do 31 grudnia 2016 wybrane dane finansowe wyniosą (w tys.):

- Przychody ze sprzedaży netto w Grupie Kapitałowej – 101 753 PLN
- Zysk netto Grupy Kapitałowej VOTUM przypisany podmiotowi dominującemu – 16 054 PLN

1. Podstawy i istotne założenia prognozy: Zarząd Spółki przygotowując prognozę wyników wziął pod uwagę następujące czynniki:

- poprzednie wyniki ze sprzedaży w Grupie Kapitałowej VOTUM,
- analizę rynku, udział w rynku i pozycję spółek Grupy Kapitałowej VOTUM,
- sytuację finansową i jej potencjalne zmiany,
- zmiany w środowisku prawnym i podatkowym,
- zobowiązania wobec osób trzecich,
- wpływ połączenia spółek zależnych.

2. W prognozie wyników finansowych założono, że w roku 2016 nie wystąpią istotne zmiany mające negatywny wpływ na rynki, na których spółki Grupy VOTUM S.A. prowadzą działalność.

3. Na potrzeby prognozy ustalono, iż średnioważony kurs walut w 2016 roku ujęty w prognozach spółek zależnych będzie wynosił:

1 EUR = 4,2127 PLN
1 CZK = 0,1533 PLN
1 UAH = 0,1689 PLN
1 HUF = 0,0135 PLN

Kursy walutowe mają bezpośredni wpływ na obliczane wyniki spółek zagranicznych.

4. Na potrzeby prognozy przyjęto średnią wartość stóp procentowych w 2016 roku na poziomie: WIBOR 1M = 1,64% Stawka WIBOR 1M – jest uwzględniana jako koszt pieniądza przy przychodach i kosztach odsetkowych.

5. Zarząd Spółki przyjął ponadto następujące założenia finansowe na rok 2016:

Inflacja = -0,9%

Inflacja oczekiwana – założenia związane ze wzrostem cen dóbr i usług nabywanych przez podmioty z Grupy Kapitałowej.

Stopa bezrobocia = 9,5%

Stopa bezrobocia wpływa na koszt pozyskania pracowników oraz poziom zaangażowania i koszty motywacji pracowników już zatrudnionych
Przeciętne wynagrodzenie = 4.166,28 zł

Wartość i trend zmian przeciętnego wynagrodzenia w gospodarce ma wpływ na koszt pozyskania pracy w Grupie Kapitałowej.

Odsetki ustawowe = 7%

Stopa podatku = 19%

6. Zarząd określił ponadto dynamikę sprzedaży r/r na poziomie 1,1

Podstawowe założenia do prognozowanych wyników związane są z planami budżetowymi opartymi na analizach działalności poszczególnych spółek Grupy. Ich podstawę stanowią dane historyczne, a także posiadany wolumen sprzedaży oraz potencjalne możliwości jego rozwoju. Ze względu na niejednorodny charakter świadczonych usług wszystkie podmioty wchodzące w skład Grupy Kapitałowej określiły prognozy według własnej specyfiki prowadzonej działalności.

I. Działalność odszkodowawcza – w odniesieniu do spółek zajmujących się działalnością odszkodowawczą głównym czynnikiem warunkującym wartość prognozowanych wyników jest wolumen spraw prowadzonych przez spółki. Na podstawie danych historycznych i w oparciu o możliwości terenowych struktur sprzedaży została określona liczba spraw możliwych do pozyskania w roku 2016. Sprawy zostały podzielone na grupy według wartości sumy roszczeń zgłaszanych do ubezpieczycieli w każdej z nich. Procentowy rozkład spraw w poszczególnych grupach został określony na podstawie danych historycznych. Wyodrębnienie grup i określenie liczby spraw w każdej z nich pozwoliło na prognozowanie przychodów ze spraw w oparciu o następujące czynniki określone dla każdej z grup: – średnia wartość zgłoszonego roszczenia – średnia wartość uzyskanego odszkodowania – średnie honorarium rotacja sprawy – liczba dni od podpisania umowy do uzyskania odszkodowania – system prowizyjny – rozwój terenowych struktur sprzedaży

II. Działalność rehabilitacyjna – w przypadku spółki prowadzącej działalność rehabilitacyjną prognozy oparte są na szacunkowej liczbie pacjentów turnusów rehabilitacyjnych ustalonej na podstawie obłożenia bazy stacjonarnej oraz liczbie możliwych zabiegów rehabilitacyjnych wykonywanych w ramach usług rehabilitacji ambulatoryjnej.

III. Pozostała działalność – zgodnie z charakterem prowadzonych usług. Sposób monitorowania oraz okresy, w jakich Emitent będzie dokonywał oceny oraz korekty możliwości realizacji prognoz. Zarząd Spółki uwzględniając założenia do niniejszej prognozy będzie dokonywał kwartalnej oceny możliwości jej realizacji. Ocena możliwości realizacji prognozowanych wyników będzie się odbywać w oparciu o analizę przychodów ze sprzedaży i ponoszonych kosztów oraz analizę i aktualizację przyjętych założeń. W raportach okresowych Zarząd Spółki będzie przedstawiał swoje stanowisko w odniesieniu do możliwości zrealizowania prognozy w świetle wyników zaprezentowanych w raportach okresowych po kolejnych kwartałach roku 2016. O ewentualnych korektach Zarząd będzie informować w formie raportów bieżących, przy czym raport bieżący zawierający korektę prognozy będzie stanowił nową prognozę wyników Spółki. Przedstawiona powyżej prognoza nie podlegała weryfikacji przez biegłego rewidenta.

6.5.13 Wybór biegłego rewidenta do badania sprawozdań finansowych za rok 2016

Dnia 29 czerwca 2016 r. Rada Nadzorcza Spółki podjęła, zgodnie z obowiązującymi przepisami i normami zawodowymi, uchwałę w przedmiocie wyboru biegłego rewidenta uprawnionego do badania i przeglądu półrocznych i rocznych jednostkowych sprawozdań finansowych Spółki oraz skonsolidowanych sprawozdań finansowych Grupy Kapitałowej VOTUM za rok obrotowy 2016. Wybranim podmiotem jest spółka PKF Consult Spółka z ograniczoną odpowiedzialnością Sp. k. z siedzibą w Warszawie, ul. Orzycka 6 lok. 1B, wpisana na listę podmiotów uprawnionych do badania sprawozdań finansowych przez Krajową Izbę Biegłych Rewidentów pod numerem 477.

Jednocześnie Rada Nadzorcza Spółki upoważniła Zarząd Spółki do zawarcia umowy z wybranym przez siebie biegłym rewidentem. Przedmiotem umowy będzie:

- przegląd jednostkowego półrocznego sprawozdania finansowego spółki VOTUM S.A. za okres od dnia 01-01-2016 r. do dnia 30-06-2016 r.,
- przegląd skonsolidowanego półrocznego sprawozdania finansowego grupy kapitałowej VOTUM za okres od dnia 01-01-2016 r. do dnia 30-06-2016 r.,
- badanie i sporządzenie pisemnej opinii wraz z raportem z badania jednostkowego rocznego sprawozdania finansowego VOTUM S.A. za rok obrotowy 2016,
- badanie i sporządzenie pisemnej opinii wraz z raportem z badania skonsolidowanego sprawozdania finansowego grupy kapitałowej VOTUM za rok obrotowy 2016.

Powyższa umowa zawarta zostanie na czas wykonania przedmiotu umowy przez PKF Consult Sp. z o.o. Spółka korzystała wcześniej z usług spółki, PKF Consult Spółka z ograniczoną odpowiedzialnością Sp. k. (oraz przed połączeniem PKF Audyt Sp. z o.o., PKF Consult Spółka z ograniczoną odpowiedzialnością), która przeprowadzała:

- badania sprawozdań finansowych VOTUM S.A. za lata 2008-2015,
- przeglądy półrocznych sprawozdań za lata 2010-2015
- badania skonsolidowanych sprawozdań finansowych grupy kapitałowej VOTUM za lata 2010-2015
- przeglądy półrocznych skonsolidowanych sprawozdań finansowych grupy kapitałowej VOTUM za lata 2010-2015
- badania historycznych skonsolidowanych informacji finansowych za lata 2007-2009 zawartych w Prospekcie Emisyjnym,
- prognozy grupy kapitałowej VOTUM na rok 2010.

6.5.14 Informacja o rozpoczęciu przeglądu opcji strategicznych Emitenta

Dnia 14 października 2016 roku Zarząd VOTUM S.A. otrzymał zawiadomienie od akcjonariusza posiadającego bezpośrednio i pośrednio 53,42% akcji Emitenta o wstępnym, niewiążącym zainteresowaniu nabyciem jego pakietu przez potencjalnego inwestora.

Mając na uwadze dalszy rozwój działalności Emitenta i jego grupy kapitałowej Zarząd podjął w dniu 14 października 2016 r. uchwałę o przystąpieniu przez Emitenta do przeglądu opcji strategicznych we wszystkich obszarach działalności biznesowej. Na obecnym etapie przeprowadzania przeglądu przez Zarząd rozważane będą różne opcje strategiczne, w tym poszukiwanie dla Emitenta inwestora strategicznego, branżowego lub finansowego, zawarcie aliansu strategicznego lub dokonanie transakcji o innej strukturze, jak również brak jakichkolwiek działań Emitenta zmierzających do pozyskania inwestora, zawarcia aliansu lub dokonania innej transakcji.

W ramach przeglądu opcji strategicznych Emitent planuje udzielić wybranym inwestorom zgody na przeprowadzenie due diligence Emitenta i jego grupy kapitałowej. Żadne decyzje związane z wyborem konkretnej opcji strategicznej przez Zarząd nie zostały dotychczas podjęte i nie ma pewności, czy i kiedy taka decyzja zostanie podjęta w przyszłości. Emitent będzie przekazywał do publicznej wiadomości informacje o przebiegu procesu przeglądu zgodnie z obowiązującymi przepisami prawa.

6.5.15 Korekta prognozy na 2016r.

W dniu 14 listopada 2016 roku zarząd opublikował korektę prognozy na 2016r. Czynnikiem wpływającym na obniżenie prognozy było zaostrzenie polityki płatniczej ubezpieczycieli wobec wyników rynku ubezpieczeniowego, co wymusiło wytoczenie zwiększonej ilości procesów sądowych. Ze względu na wyższe niż zakładane zainteresowanie klientów Spółki umową MAXIMA obejmującą najszerzy pakiet usług ponadstandardowo wzrosły koszty obsługi prawnej, tak w spawach cywilnych, jak i karnych, a także opłaty sądowe.

W okresie III kwartałów 2016 roku Emitent konsekwentnie zgłaszał do ubezpieczycieli roszczenia z tytułu naruszenia dóbr osobistych poprzez zerwanie więzi rodzinnych z osobami najciężej poszkodowanymi w wypadkach. Pomimo przychylnego poglądu Rzecznika Finansowego, Sądu Najwyższego oraz części sądów powszechnych ubezpieczyciele odmawiają jakichkolwiek wypłat z tego tytułu, co przesuwają przychody na okresy kolejne. Zmiana prognozy prezentuje się następująco:

	Prognoza z 20.06.16	Skorygowana prognoza z 14.11.16	Zmiana
PRZYCHODY ZE SPRZEDAŻY	101 753	92 448	-9%
ZYSK NETTO	16 054	13 027	-19%

6.6 Opis czynników i zdarzeń, w szczególności o nietypowym charakterze, mających znaczący wpływ na osiągnięte wyniki finansowe

W okresie od 01.01.2016r. do dnia publikacji nie wystąpiły nietypowe zdarzenia gospodarcze, które miałyby znaczący wpływ na pozycje aktywów, pasywów, kapitału wyniku netto oraz przepływów środków pieniężnych Grupy Kapitałowej. Nabycie nieruchomości opisanej w punkcie 6.10. oraz zaciągnięcie kredytu w związku z jej nabyciem, nie wpłynęło znacząco na osiągnięte wyniki finansowe. Nabyta nieruchomość była wcześniej przedmiotem najmu. Koszty obsługi kredytu zastąpiły koszty usług obcych związanych z wcześniejszym najmem nabytej nieruchomości.

6.7 Informacje o zawarciu przez Emitenta lub jednostkę od niego zależną jednej lub wielu transakcji z podmiotami powiązаныmi na warunkach innych niż rynkowe

Transakcje z podmiotami powiązаныmi odbywają się na warunkach rynkowych. Cena transakcji ustalana jest na zasadach rynkowych w taki sposób, jakby podmioty uczestniczące w transakcji stanowiły odrębne niepowiązane podmioty funkcjonujące na rynku.

6.8 Stanowisko Zarządu odnośnie do możliwości zrealizowania wcześniej publikowanych prognoz wyników na dany rok, w świetle wyników zaprezentowanych w raporcie półrocznym w stosunku do wyników prognozowanych

Zgodnie ze sporządzoną prognozą w okresie od 1 stycznia 2016 do 31 grudnia 2016 wybrane dane finansowe wyniosą (w tys.):

- Przychody ze sprzedaży netto w Grupie Kapitałowej: 101 753 PLN
- Zysk netto Grupy Kapitałowej VOTUM przypisany podmiotowi dominującemu: 16 054 PLN

Realizacja prognozy przedstawia się następująco:

	Prognoza	30.09.2016	Realizacja
Przychody ze sprzedaży	101 753	70 950	70%
Zysk netto Grupy Kapitałowej VOTUM przypisany podmiotowi dominującemu	16 054	9 190	57%

W dniu 14 listopada 2016r. Zarząd podał do publicznej wiadomości korektę prognozy na rok 2016. Zgodnie ze sporządzoną nową prognozą w okresie od 1 stycznia 2016 do 31 grudnia 2016 wybrane dane finansowe wyniosą (w tys.):

- Przychody ze sprzedaży netto w Grupie Kapitałowej: 92 448 PLN
- Zysk netto Grupy Kapitałowej VOTUM przypisany podmiotowi dominującemu: 13 027 PLN

	Prognoza z 20.06.16	Skorygowana prognoza z 14.11.16	Zmiana
PRZYCHODY ZE SPRZEDAŻY	101 753	92 448	-9%
ZYSK NETTO	16 054	13 027	-19%

Na dzień bilansowy 30 września 2016 roku realizacja prognozy wyglądała następująco:

	Prognoza ¹	30.09.2016	Realizacja
PRZYCHODY ZE SPRZEDAŻY	92 448	70 950	77%
ZYSK NETTO	13 027	9 190	71%

¹Skorygowana prognoza z dnia 14.11.2016r.

Na dzień sporządzenia niniejszego Raportu Zarząd Emitenta podtrzymuje opublikowaną prognozę, nie widząc przesłanek do jej korygowania.

6.9 Opis istotnych dokonań i niepowodzeń w okresie III kwartału 2016r. a także inne informacje, które są istotne dla oceny sytuacji kadrowej, majątkowej, finansowej VOTUM S.A. oraz Grupy Kapitałowej, w tym o zdarzeniach, które miały miejsce do dnia publikacji niniejszego raportu

W okresie sprawozdawczym w Grupie Kapitałowej dokonano istotnej transakcji nabycia rzeczowych aktywów trwałych w postaci użytkowania wieczystego gruntu wraz z posadowionym na tym gruncie budynkiem przy ul. Wyścigowej 56i we Wrocławiu, w którym mieści się biuro spółki VOTUM S.A. Wartość transakcji nabycia nieruchomości wyniosła 13.530.000 PLN.

Na ten cel zaciągnięto następujące kredyty:

- Kredyt inwestycyjny na kwotę 9 350 000 PLN. Oprocentowanie kredytu oparte jest o stawkę WIBOR dla trzymiesięcznych depozytów międzybankowych powiększone o marżę Banku w wysokości 2%. Kredyt został udzielony na okres do dnia 5 marca 2026 roku.
- Kredyt obrotowy na kwotę 4 180 000 PLN. Oprocentowanie kredytu oparte jest o stawkę WIBOR dla trzymiesięcznych depozytów międzybankowych powiększone o marżę Banku w wysokości 1,5%. Kredyt został udzielony na okres do dnia 5 grudnia 2016 roku.

Jako zabezpieczenie powyższych zobowiązań została przyjęta hipoteka umowna do kwoty 16 500 000 PLN na nabywanej nieruchomości wraz z budynkiem na niej posadowionym oraz cesja na rzecz banku praw z polisy ubezpieczeniowej przedmiotu zabezpieczenia.

6.10 Komentarz do wyników Grupy Kapitałowej VOTUM S.A.

Aktywa i Pasywa

Wartość aktywów bilansu zwiększyła się o niemal 31% w stosunku do kwoty aktywów prezentowanych na koniec 2015r. Struktura aktywów trwałych w roku 2016 roku zmieniła się głównie za sprawą nabycia nieruchomości w stosunku do struktury prezentowanej na koniec roku 2015. Aktywa trwałe stanowią obecnie 52% sumy bilansowej. Należności handlowe stanowią 18% sumy bilansowej, wzrosły o 21% w stosunku do stanu na koniec 2015r. Na koniec III kwartału 2016 zmniejszył się stan środków pieniężnych o 234 tys. PLN w porównaniu z końcem 2015r. O kwotę 1 362 tys. PLN zwiększyła się pozycja rozliczeń międzyokresowych. Na pozycję tę składają się głównie koszty związane z rozwojem projektu szkód rzeczowych.

Udział kapitałów własnych w pasywach bilansu wzrosła do poziomu 43%, co świadczy o bardzo stabilnym poziomie kapitałów. Struktura zobowiązań długoterminowych jest wynikiem zaciągnięcia kredytu na nabycie nieruchomości. Zobowiązania długoterminowe stanowią 19% sumy bilansowej, (wzrost o 149% w porównaniu do końca ubiegłego roku). Zobowiązania krótkoterminowe stanowią obecnie 38% sumy bilansowej (stan na 31.12.2015 – 41%). Wzrost zobowiązań krótkoterminowych o 23% wynika głównie ze wzrostu kredytów i pożyczek.

AKTYWA	30.09.2016	Struktura 30.09.2016 roku	31.12.2015	Struktura 31.12.2015 roku
Aktywa trwałe	33 872	52%	22 045	44%
Rzeczowe aktywa trwałe	26 551	41%	15 868	32%
Wartości niematerialne	893	1%	979	2%
Wartość firmy	3 515	5%	3 515	7%
Inwestycje w jednostkach powiązanych wycenianych metodą praw własności	123	0%	75	0%
Akcje i udziały w jednostkach podporządkowanych nie objętych konsolidacją	-	0%	-	0%
Aktywa finansowe dostępne do sprzedaży	-	0%	-	0%
Pozostałe aktywa finansowe	1 498	2%	302	1%
Aktywa z tytułu podatku odroczonego	1174	2%	1209	2%
Pozostałe aktywa trwałe	118	0%	97	0%
Aktywa obrotowe	31 681	48%	27 927	56%
Zapasy	6	0%	-	0%
Należności handlowe	12 005	18%	9 925	20%
Należności z tytułu bieżącego podatku dochodowego	-	0%	-	0%
Pozostałe należności	1 867	3%	1 620	3%
Aktywa finansowe dostępne do sprzedaży	250	0%	60	0%
Aktywa finansowe wycenione w wartości godziwej przez wynik finansowy	-	0%	-	0%
Pozostałe aktywa finansowe	871	1%	768	2%
Rozliczenia międzyokresowe	5685	9%	4323	9%
Środki pieniężne i ich ekwiwalenty	10 997	17%	11 231	22%
Aktywa zaklasyfikowane jako przeznaczone do sprzedaży	-	0%	-	0%
AKTYWA RAZEM	65 553	100%	49 972	100%

PASywa	30.09.2016	Struktura 30.09.2016 roku	31.12.2015	Struktura 31.12.2015 roku
Kapitał własny	28 369	43%	24 690	49%
Kapitały własne akcjonariuszy jednostki dominującej	28 224	43%	24 524	49%
Kapitał zakładowy	1 200	2%	1 200	2%

SKONSOLIDOWANY RAPORT KWARTALNY GRUPY KAPITAŁOWEJ VOTUM ZA III KWARTAŁ 2016 ROKU
(wszystkie kwoty w tys. PLN, o ile nie podano inaczej)

Kapitały zapasowy	17 271	26%	13 726	27%
Różnice kursowe z przeliczenia	320	0%	287	1%
Odpis zysku w ciągu roku obrotowego	-	0%	- 3 840	-8%
Niepodzielony wynik finansowy	243	0%	- 1 481	-3%
Wynik finansowy bieżącego okresu	9 190	14%	14 632	29%
Kapitał akcjonariuszy niekontrolujących	145	0%	166	0%
Zobowiązanie długoterminowe	12 152	19%	4 889	10%
Kredyty i pożyczki	10 097	15%	2 601	5%
Pozostałe zobowiązania finansowe	908	1%	1 134	2%
Inne zobowiązania długoterminowe	2	0%	2	0%
Rezerwy z tytułu odroczonego podatku dochodowego	948	1%	951	2%
Rozliczenia międzyokresowe przychodów	162	0%	166	0%
Rezerwa na świadczenia emerytalne i podobne	35	0%	35	0%
Pozostałe rezerwy	-	0%	-	0%
Zobowiązania krótkoterminowe	25 032	38%	20 393	41%
Kredyty i pożyczki	2 946	4%	651	1%
Pozostałe zobowiązania finansowe	859	1%	744	1%
Zobowiązania handlowe	12 555	19%	13 151	26%
Zobowiązania z tytułu bieżącego podatku dochodowego	121	0%	327	1%
Pozostałe zobowiązania	5 806	9%	3 398	7%
Rozliczenia międzyokresowe przychodów	203	0%	187	0%
Rezerwa na świadczenia emerytalne i podobne	161	0%	299	1%
Pozostałe rezerwy	2 381	4%	1 636	3%
Zobowiązania bezpośrednio związane z aktywami klasyfikowanymi jako przeznaczone do sprzedaży	-	0%	-	0%
PASYWA RAZEM	65 553	100%	49 972	100%

Wynik netto

Zysk netto Grupy na poziomie 9190 tys. PLN wykazuje spadek o 17% w stosunku do zysku netto osiągniętego w okresie porównywalnym. W III kwartale bieżącego roku obserwujemy nieznaczny spadek rentowności na sprzedaży z 21,4% w III kwartale 2015r. do 16,9% w bieżącym okresie. W III kwartale 2016r. rentowność na działalności operacyjnej wyniosła 16,2% przy 21% w analogicznym okresie poprzedniego roku. Rentowność netto w III kwartale wyniosła 13% w porównaniu z 16,5% w III kwartale 2015r.

	3Q 2016	3Q 2015	różnica (3Q 2016 - 3Q 2015)	różnica % (3Q 2016 / 3Q 2015)
Przychody ze sprzedaży	70 950	66 774	4 176	6%
Koszty działalności operacyjnej	58 983	52 512	6 471	12%
Zysk (strata) ze sprzedaży	11 967	14 262	-2 295	-16%
Pozostałe przychody operacyjne	202	214	-12	-6%
Pozostałe koszty operacyjne	640	479	161	34%
Zysk (strata) na działalności operacyjnej	11 529	13 997	-2 468	-18%
Przychody finansowe	244	316	-72	-23%
Koszty finansowe	455	432	23	5%
Udział w zyskach (stratach) netto jednostek rozliczanych metodą praw własności	48	-	64	0%
Zysk (strata) przed opodatkowaniem	11 366	13 865	-2 499	-18%
Podatek dochodowy	2 108	2 795	-687	-25%
Zysk (strata) netto do działalności kontynuowanej	9 258	11 070	-1 812	-16%
Zysk (strata) z działalności zaniechanej	-	-	-	-
Zysk (strata) netto	9 258	11 070	-1 812	-16%
Zysk (strata) przypisana akcjonariuszom niekontrolującym	68	22	46	209%

SKONSOLIDOWANY RAPORT KWARTALNY GRUPY KAPITAŁOWEJ VOTUM ZA III KWARTAŁ 2016 ROKU
(wszystkie kwoty w tys. PLN, o ile nie podano inaczej)

Zysk (strata) netto podmiotu dominującego	9 190	11 048	-1 858	-17%
--	--------------	---------------	---------------	-------------

Przychody

Przychody Grupy Kapitałowej w bieżącym roku zwiększyły się o 6% w porównaniu z analogicznym okresem roku ubiegłego. Wzrost nastąpił głównie za sprawą zwiększenia przychodów w KAIRP sp.k. oraz Votum Odszkodnieni a.s. Spółka KAIRP sp.k. osiągnęła 29% wzrost przychodów, natomiast przychody w Votum Odszkodnieni a.s. wzrosły o 42%. Przychody w spółkach zagranicznych zwiększyły się o 43% tj. o 1 914tys. zł.

Koszty

Koszty działalności operacyjnej w bieżącym roku wzrosły o 12% w porównaniu z analogicznym okresem roku 2015. W wartościach bezwzględnych największy wzrost kosztów odnotowano na usługach obcych (+3229 tys. zł tj. zmiana 11% w porównaniu 3Q2016 /3Q2015) oraz opłat sądowych (+1156 tys. zł tj. 78% 3Q 2016/3Q2015). Zwiększone koszty usług obcych oraz opłat sądowych w porównaniu z ubiegłym okresem wynikają bezpośrednio ze wzrostu przychodów oraz większych kosztów związanych z obsługą spraw procesowych.

SKONSOLIDOWANY RAPORT KWARTALNY GRUPY KAPITAŁOWEJ VOTUM ZA III KWARTAŁ 2016 ROKU
(wszystkie kwoty w tys. PLN, o ile nie podano inaczej)

Zmiana prezentacji danych w opublikowanych sprawozdaniach

	01.01.2016- 30.06.2016 przekształcone	01.01.2016- 30.06.2016 nie przekształcone	01.01.2016- 31.03.2016 przekształcone	01.01.2016- 31.03.2016 nie przekształcone
Przychody ze sprzedaży	48 743	48 743	24 248	24 248
Przychody ze sprzedaży produktów	-	-	-	-
Przychody ze sprzedaży usług	48 743	48 743	24 248	24 248
Przychody ze sprzedaży towarów i materiałów	-	-	-	-
Koszty działalności operacyjnej	39 559	39 559	19 006	19 006
Amortyzacja	1 037	1 037	499	499
Zużycie materiałów i energii	1 047	1 047	494	494
Usługi obce	22 286	22 286	10 985	10 592
Podatki i opłaty	1 595	2 474	722	1 115
Wynagrodzenia	11 009	10 130	5 105	5 105
Ubezpieczenia społeczne i inne świadczenia	1 902	1 902	903	903
Pozostałe	683	683	298	298
Wartość sprzedanych towarów i materiałów	-	-	-	-
Zysk (strata) ze sprzedaży	9 184	9 184	5 242	5 242
Pozostałe przychody operacyjne	104	104	46	46
Zysk ze zbycia niefinansowych aktywów trwałych	18	18	14	14
Dotacje	23	23	12	12
Inne przychody operacyjne	63	63	20	20
Pozostałe koszty operacyjne	302	302	145	145
Strata ze zbycia niefinansowych aktywów trwałych	-	-	-	-
Aktualizacja wartości aktywów niefinansowych	-	-	-	-
Inne koszty operacyjne	302	302	145	145
Zysk (strata) na działalności operacyjnej	8 986	8 986	5 143	5 143
Przychody finansowe	154	154	84	84
Dywidenda	-	-	-	-
Odsetki	99	99	49	49
Aktualizacja aktywów finansowych	27	27	5	5
Pozostałe	28	28	30	30
Koszty finansowe	276	276	87	87
Odsetki	263	263	82	82
Aktualizacja aktywów finansowych	-	-	-	-
Pozostałe	13	13	5	5
Udział w zyskach (stratach) netto jednostek rozliczanych metodą praw własności	110	110	9	9
Zysk (strata) przed opodatkowaniem	8 974	8 974	5 149	5 149
Podatek dochodowy	1 593	1 593	1 011	1 011
Zysk (strata) netto z działalności kontynuowanej	7 381	7 381	4 138	4 138
Zysk (strata) z działalności zaniechanej	-	-	-	-
Zysk (strata) netto	7 381	7 381	4 138	4 138
Zysk (strata) przypisana akcjonariuszom niekontrolującym	25	25	-	-
Zysk (strata) netto podmiotu dominującego	7 356	7 356	4 138	4 138
Zysk (strata) netto na jedną akcję (w zł)	0,61	0,61	0,34	0,34
Podstawowy za okres obrotowy	0,61	0,61	0,34	0,34
Rozwodniony za okres obrotowy	-	-	-	-
Zysk (strata) netto na jedną akcję z działalności kontynuowanej (w zł)	0,61	0,61	0,34	0,34
Podstawowy za okres obrotowy	0,61	0,61	0,34	0,34
Rozwodniony za okres obrotowy	-	-	-	-
Zysk (strata) netto na jedną akcję z działalności zaniechanej (w zł)	-	-	-	-

Zmieniono prezentację w zakresie pozycji podatków i opłat a kosztów wynagrodzeń i usług obcych. Zmiana prezentacji nie wpłynęła na dane porównywalne.

Dług netto Grupy Kapitałowej

DŁUG NETTO	30.09.2016
a. Środki pieniężne	10 997
b. Ekwiwalenty	-
c. Płynność (a+b)	10 997
d. Bieżące należności finansowe	871

e. Krótkoterminowe zadłużenie w bankach		1 393
f. Bieżąca część zadłużenia długoterminowego		1 553
g. Inne krótkoterminowe zadłużenie finansowe		859
h. Krótkoterminowe zadłużenie finansowe(e+f+g)		3 805
i. Krótkoterminowe zadłużenie finansowe netto (d-c-h)	-	8 063
j. Długoterminowe kredyty i pożyczki bankowe		10 097
Zadłużenie finansowe netto (i+j)		2 034

Zadłużenie finansowe netto na poziomie 2 mln. Wynika to głównie z zaciągnięcia zobowiązań kredytowych na nabycie nieruchomości. W krótkoterminowym okresie zadłużenie finansowe netto Grupy Kapitałowej jest na poziomie 3,8mln zł co wskazuje, że Grupa Kapitałowa ma prawie 3 krotnie więcej gotówki od bieżącego zadłużenia krótkoterminowego.

6.11 Czynniki, które będą miały wpływ na osiągnięte przez VOTUM S.A. i jej Grupę Kapitałową wyniki w perspektywie co najmniej kolejnego kwartału

Głównymi czynnikami, które będą miały wpływ na wyniki działalności odszkodowawczej będzie dostosowywanie działalności ubezpieczycieli do rekomendacji KNF dotyczących ustalania i wypłaty odszkodowań za szkody osobowe, a także kształtowanie się orzecznictwa w zakresie zadośćuczynienia za naruszenie dobra osobistego w postaci niezakłóconej więzi rodzinnej. Na skutek zmian otoczenia prawnego Spółka może zapewnić swoim klientom szybsze i pełniejsze zaspokojenie ich roszczeń co może przekładać się na jej wyniki finansowe. Jednocześnie, w reakcji na starty ubezpieczycieli w sektorze ubezpieczeń komunikacyjnych, w ostatnim okresie można odnotować znaczące wzrosty składek na ubezpieczenie OC posiadaczy pojazdów mechanicznych, którym towarzyszą próby ograniczania wysokości odszkodowań. Można spodziewać się, że kontynuacja tych zjawisk będzie determinowała konieczność generowania coraz większej ilości sporów sądowych.

Zmiany otoczenia prawnego będą miały również istotny wpływ na działalność rehabilitacyjną. Przyjęcie w orzecznictwie Sądu Najwyższego możliwości podjęcia przez poszkodowanego leczenia i rehabilitacji na koszt ubezpieczyciela (poza systemem finansowania przez NFZ) stwarza perspektywę szerszego korzystania z usług kliniki rehabilitacyjnej klientów usługi odszkodowawczej.

Wrocław, dnia 14 listopada 2016 r.

Podpisy Członków Zarządu:

.....
Dariusz Czyż – Prezes Zarządu

.....
Bartłomiej Krupa – Wiceprezes Zarządu

.....
Elżbieta Kupiec – Członek Zarządu

.....
Mirosław Greber – Członek Zarządu

Podpis osób sporządzających sprawozdanie:

.....
Anna Sulima-Kułatka – Główny Księgowy

.....
Marcin Wenzel – Menedżer ds. sprawozdawczości
i audytu wewnętrznego Grupy Kapitałowej