

Raport kwartalny Spółki SZAR S.A. II kwartał 2016r od 01.01.2016r do 30.06.2016r

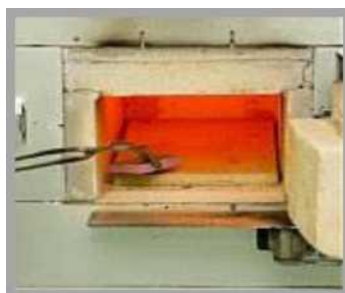

16 sierpnia 2016r

RAPORT ZAWIERA NASTĘPUJACE DANE:

- I. Podstawowe informacje o Spółce.
- II. Wybrane dane finansowe z rachunku zysków i strat oraz bilansu za okres od 01.01.2016r. do 30.06.2016r. wraz z danymi porównywalnymi.
- III. Informacje o zasadach przyjętych przy sporządzaniu raportu.
- IV. Komentarz Zarządu Spółki na temat czynników i zdarzeń, które miały wpływ na osiągnięte wyniki finansowe.
- V. Informacja Zarządu Spółki na temat aktywności, jaką w okresie objętym raportem spółka podejmowała w obszarze rozwoju prowadzonej działalności, w szczególności poprzez działania nastawione na wprowadzenie rozwiązań innowacyjnych.
- VI. Stanowisko odnośnie do możliwości zrealizowania publikowanych prognoz wyników na dany rok w świetle wyników zaprezentowanych w raporcie kwartalnym.
- VII. Opis stanu realizacji działań i inwestycji Emitenta oraz harmonogramu realizacji.
- VIII. Wskazanie jednostek wchodzących w skład grupy kapitałowej Emitenta.
- IX. Wskazanie przyczyn nie sporządzania skonsolidowanych sprawozdań finansowych grupy kapitałowej.
- X. Informacja o strukturze akcjonariatu emitenta, ze wskazaniem akcjonariuszy posiadających na dzień przekazania raportu co najmniej 5% głosów na walnym zgromadzeniu.
- XI. Informacje dotyczące liczby zatrudnionych przez Emitenta w przeliczeniu na pełne etaty

c) Przedmiot działalności

Działalność operacyjna SZAR S.A. prowadzona była na trzech podstawowych obszarach:

- imporcie i zakupach krajowych surowców sypkich tj. antracytu, boksytu, fluorytu, piasek chromitowy oraz innych materiałów z przeznaczeniem na rynek krajowy, eksport oraz na potrzeby własnej produkcji,
- produkcji i sprzedaży krajowej i exportowej lekkich konstrukcji metalowych oraz produkcji profili zamkniętych
- usług logistycznych w zakresie przeładunków, składowania surowców.

W zakresie produkcji konstrukcji metalowych i profili, Spółka jest producentem:

- lekkich konstrukcji metalowych, m.in. stojaków, balkonów, pojemników transportowych i magazynowych,
- profili zamkniętych zgrzewanych indukcyjnie z blach zimnowalcowanych, aluminiowanych i ocynkowanych.

W zakresie przerobu materiałów węglowych Spółka jest producentem:

- Materiałów wsadowych i pomocniczych dla metalurgii:
 - nawęglaczy do stali płynnej
 - speniaczy żużłotwórczych
- Mieszanek uszczelniających:
 - do uszczelniania otworu spustowego pieca elektrycznego typu E.B.T.
 - do zamknięć suwakowych jako uszczelnienie układu wylewowego kadzi odlewniczej
- Zasypek:
 - rafinacyjna - do rafinacji żużła w kadziach odlewniczych
 - odsiarczająca - do eliminacji siarki ze stali w kadzi odlewniczej
 - izolacyjno-rafinująca - do izolacji przed wtórnym utlenieniem się stali w kadzi
- Ekogroszku

Pozostała działalność Spółki stanowi:

- handel surowcami sypkimi używanymi w metalurgicznych procesach wielkopiecowych, typu boksyt, chromix,
- handel gotowymi wyrobami stalowymi,
- sezonowo handel solą drogową,

- świadczenie usług logistyczno-przeładunkowych z wykorzystaniem potencjału baz przeładunkowych położonych przy szerokim torze w Sławkowie, Staszowie i Woli Baranowskiej.

Spółka pracuje w oparciu o System Zarządzania Jakością wg normy EN ISO 9001:2008.

II. Wybrane dane finansowe z rachunku zysków i strat oraz bilansu za okres od 01.01.2016r. do 30.06.2016r. wraz z danymi porównywalnymi.

RACHUNEK ZYSKÓW I STRAT WARIANT KALKULACYJNY		Za okres od 01.01.2016 do 30.06.2016	Za okres od 01.01.2015 do 30.06.2015
A	Przychody ze sprzedaży produktów, towarów i mater.	12 418 459,85	14 653 169,94
I	Przychody netto ze sprzedaży produktów	9 952 355,52	10 503 519,80
II	Przychody netto ze sprzedaży towarów i materiałów	2 466 104,33	4 149 650,14
III	w tym od jednostek powiązanych	0,00	0,00
B	Koszty sprzedanych produktów, towarów i materiałów	11 663 182,04	12 774 717,85
I	Koszt wytworzenia sprzedanych produktów	9 605 415,43	9 347 440,82
II	Wartość sprzedanych towarów i materiałów	2 057 766,61	3 427 277,03
III	w tym jednostkom powiązanym	0,00	0,00
C	Zysk (strata) brutto ze sprzedaży (A-B)	755 277,81	1 878 452,09
D	Koszty sprzedaży	494 792,75	597 001,78
E	Koszty ogólnego zarządu	1 228 286,40	1 271 413,69
F	Zysk (strata) ze sprzedaży (C-D-E)	-967 801,34	10 036,62
G	Pozostałe przychody operacyjne	173 103,46	99 742,42
I	Zysk ze zbycia niefinansowych aktywów trwałych	12000,00	0,00
II	Dotacje	0,00	0,00
III	Inne przychody operacyjne	161 103,46	99 742,42
H	Pozostałe koszty operacyjne	55 314,69	53 726,07
I	Strata ze zbycia niefinansowych aktywów trwałych	0,00	0,00
II	Aktualizacja wartości aktywów niefinansowych	0,00	0,00
III	Inne koszty operacyjne	55 314,69	53 726,07
I	Zysk (strata) z działalności operacyjnej (F+G-H)	-850 012,57	-43 689,45
J	Przychody finansowe	311 160,11	712 275,04
I	Dywidendy i udziały w zyskach	0,00	0,00
II	w tym od jednostek powiązanych	0,00	0,00
III	Odsetki	140 659,60	291 584,68
IV	w tym od jednostek powiązanych	0,00	0,00
V	Zysk ze zbycia inwestycji	0,00	0,00
VI	Aktualizacja wartości inwestycji	0,00	0,00
I	Inne	170 500,51	420 690,36
K	Koszty finansowe	222 977,21	498 674,11
I	Odsetki	93 208,52	76 828,71
II	w tym dla jednostek powiązanych	0,00	0,00
III	Strata ze zbycia inwestycji	0,00	0,00
IV	Aktualizacja wartości inwestycji	0,00	0,00
V	Inne	129 768,69	421 845,70
L	Zysk (strata) z działalności gospodarczej (I+J-K)	-761 829,67	269 653,60
M	Wynik zdarzeń nadzwyczajnych (M.I. - M.II)	0,00	0,00
I	Zyski nadzwyczajne	0,00	0,00
II	Straty nadzwyczajne	0,00	0,00

N	Zysk (strata) brutto (L+/-M)	-761 829,67	269 653,60
O	Podatek dochodowy	0,00	0,00
P	Pozostałe obow. zmniejszenia zysku (związk. straty)	0,00	0,00
Q	Zysk (strata) netto (N-O-P)	-761 829,67	269 653,60

BILANS		Za okres od 01.01.2016 do 30.06.2016	Za okres od 01.01.2015 do 30.06.2015
AKTYWA			
A	Aktywa trwałe	6 738 539,63	6 571 071,96
I	Wartości niematerialne i prawne	9 304,08	10 605,08
1	Koszty zakończonych prac rozwojowych	0,00	0,00
2	Wartość firmy	0,00	0,00
3	Inne wartości niematerialne i prawne	9304,08	10 605,08
4	Zaliczki na poczet wartości niemater. i prawnych	0,00	0,00
II	Rzeczowe aktywa trwałe	5 137 694,42	4 482 245,35
1	Środki trwałe	1 422 345,06	1 755 427,97
a	grunty (w tym prawo użytkowania wiecz. gruntu)	58 077,58	58 632,94
b	budynki, lokale i obiekty inżyn. lądowej i wodnej	874 780,65	986 654,67
c	urządzenia techniczne i maszyny	362 751,48	518 489,66
d	środki transportu	108 297,65	168 105,83
e	inne środki trwałe	18 437,70	23 544,87
2	Środki trwałe w budowie	3 715 349,36	2 726 817,38
3	Zaliczki na środki trwałe w budowie	0,00	0,00
III	Należności długoterminowe	18 361,72	13 410,12
1	Od jednostek powiązanych	0,00	0,00
2	Od pozostałych jednostek	18 361,72	13 410,12
IV	Inwestycje długoterminowe	1 409 706,41	1 909 706,41
1	Nieruchomości	1 409 706,41	1 409 706,41
2	Wartości niematerialne i prawne	0,00	0,00
3	Długoterminowe aktywa finansowe	0,00	500 000,00
a	w jednostkach powiązanych	0,00	0,00
-	udziały lub akcje	0,00	0,00
-	inne papiery wartościowe	0,00	0,00
-	udzielone pożyczki	0,00	0,00
-	inne długoterminowe aktywa finansowe	0,00	0,00
b	w pozostałych jednostkach	0,00	500 000,00
-	udziały lub akcje	0,00	500 000,00
-	inne papiery wartościowe	0,00	0,00
-	udzielone pożyczki	0,00	0,00
-	inne długoterminowe aktywa finansowe	0,00	0,00
4	Inne inwestycje długoterminowe	0,00	0,00
V	Długoterminowe rozliczenia międzyokresowe	163 473,00	155 105,00
1	Aktywa z tytułu odroczonego podatku dochodowego	163 473,00	155 105,00
2	Inne rozliczenia międzyokresowe	0,00	0,00
B	Aktywa obrotowe	16 503 593,34	14 736 955,27
I	Zapasy	6 109 224,45	4 714 868,95
1	Materiały	5 231 704,16	3 670 493,26
2	Półprodukty i produkty w toku	0,00	0,00
3	Produkty gotowe	846 669,42	1 012 714,91
5	Zaliczki na dostawy	0,00	0,00
6	Towary	30 850,87	31 660,78
II	Należności krótkoterminowe	8 780 725,74	8 180 820,39
1	Należności od jednostek powiązanych	0,00	0,00
a	z tytułu dostaw i usług, o okresie spłaty:	0,00	0,00

	- do 12 miesięcy	0,00	0,00
	- powyżej 12 miesięcy	0,00	0,00
b	Inne	0,00	0,00
2	Należności od pozostałych jednostek	8 780 725,74	8 180 820,39
a	z tytułu dostaw i usług, o okresie spłaty:	8 566 611,92	8 143 955,05
	- do 12 miesięcy	8 566 611,92	8 143 955,05
	- powyżej 12 miesięcy	0,00	0,00
b	z tytułu pod., dotacji, ceł, ubezpie. społ. i zdr.	110 443,49	11 543,00
c	Inne	103 670,33	25 322,34
d	dochodzone na drodze sądowej	0,00	0,00
III	Inwestycje krótkoterminowe	1 420 130,53	1 717 767,29
1	Krótkoterminowe aktywa finansowe	1 420 130,53	1 717 767,29
a	w jednostkach powiązanych	0,00	0,00
	- udziały lub akcje	0,00	0,00
	- inne papiery wartościowe	0,00	0,00
	- udzielone pożyczki	0,00	0,00
	- inne krótkoterminowe aktywa finansowe	0,00	0,00
b	w pozostałych jednostkach	807 433,74	1 582 573,43
	- udziały lub akcje	0,00	0,00
	- inne papiery wartościowe	0,00	0,00
	- udzielone pożyczki	807 433,74	1 582 573,43
	- inne krótkoterminowe aktywa finansowe	0,00	0,00
c	środki pieniężne i inne aktywa pieniężne	612 696,79	135 193,86
	- środki pieniężne w kasie i na rachunkach	612 696,79	135 193,86
	- inne środki pieniężne	0,00	0,00
	- inne aktywa pieniężne	0,00	0,00
2	Inne inwestycje krótkoterminowe	0,00	0,00
IV	Krótkoterminowe rozliczenia międzyokresowe	193 512,62	123 498,64
	Aktywa razem	<u>23 242 132,97</u>	<u>21 308 027,23</u>
PASYWA			
A	Kapitał (fundusz) własny	11 664 325,00	14 160 983,35
I	Kapitał (fundusz) podstawowy	11 000 000,00	11 000 000,00
II	Należne wpłaty na kapitał podst. (wielkość ujemna)	-2 000 000,00	-2 000 000,00
III	Udziały (akcje) własne (wielkość ujemna)	0,00	0,00
IV	Kapitał (fundusz) zapasowy	3 426 154,67	6 112 696,01
V	Kapitał z aktualizacji wyceny	0,00	0,00
VI	Pozostałe kapitały (fundusze) rezerwowe	0,00	0,00
VII	Zysk (strata) z lat ubiegłych	0,00	-1 221 210,11
VIII	Zysk (strata) netto	-761 829,67	269 497,45
IX	Odpisy z zysku netto w roku obrot. (wielk. ujemna)	0,00	0,00
B	Zobowiązania i rezerwy na zobowiązania	11 577 807,97	7 147 043,88
I	Rezerwy na zobowiązania	340 554,00	359 758,00
1	Rezerwa z tytułu odroczonego podatku dochodowego	340 554,00	346 758,00
2	Rezerwa na świadczenia emerytalne i podobne	0,00	0,00
a	Długoterminowa	0,00	0,00
b	Krótkoterminowa	0,00	0,00
3	Pozostałe rezerwy	0,00	13 000,00
a	Długoterminowe	0,00	0,00
b	Krótkoterminowe	0,00	13 000,00
II	Zobowiązania długoterminowe	0,00	0,00
1	Wobec jednostek powiązanych	0,00	0,00
2	Wobec pozostałych jednostek	0,00	0,00
a	kredyty i pożyczki	0,00	0,00
b	z tytułu emisji dłużnych papierów wartościowych	0,00	0,00
c	inne zobowiązania finansowe	0,00	0,00
d	Inne	0,00	0,00

III	Zobowiązania krótkoterminowe	11 229 692,77	6 787 285,88
1	Wobec jednostek powiązanych	0,00	0,00
a	z tytułu dostaw i usług, o okresie wymagalności:	0,00	0,00
-	do 12 miesięcy	0,00	0,00
-	powyżej 12 miesięcy	0,00	0,00
b	Inne	0,00	0,00
2	Wobec pozostałych jednostek	11 229 692,77	6 787 285,88
a	kredyty i pożyczki	4 924 710,66	2 676 674,22
b	z tytułu emisji dłużnych papierów wartościowych	0,00	0,00
c	inne zobowiązania finansowe	0,00	0,00
d	z tytułu dostaw i usług, o okresie wymagalności:	5 556 166,03	3 543 326,96
-	do 12 miesięcy	5 556 166,03	3 543 326,96
-	powyżej 12 miesięcy	0,00	0,00
e	zaliczki otrzymane na dostawy	0,00	0,00
f	zobowiązania wekslowe	0,00	0,00
g	z tytułu podatków, ceł, ubezpieczeń i innych świadczeń	523 043,82	469 398,98
h	z tytułu wynagrodzeń	209 395,52	409,41
i	Inne	16 376,74	97 476,31
3	Fundusze specjalne	0,00	0,00
IV	Rozliczenia międzyokresowe	7 561,20	0,00
1	Ujemna wartość firmy	0,00	0,00
2	Inne rozliczenia międzyokresowe	7 561,20	0,00
a	Długoterminowe	0,00	0,00
b	Krótkoterminowe	7 561,20	0,00
	<u>Pasywa razem</u>	<u>23 242 132,97</u>	<u>21 308 027,23</u>

SKRÓCONY RACHUNEK PRZEPŁYWÓW	Za okres	Za okres
	od 01.01.2016 do 30.06.2016 tys. PLN	od 01.01.2015 do 30.06.2015 tys. PLN
A. Przepływy śr. pieniężnych z dział. operacyjnej		
I. Zysk/Strata netto	-762	269
II. Korekty razem	-819	2 275
III. Przepływy z dział operacyjnej	-1 581	2 544
B. Przepływy śr. pieniężnych z dział. inwestycyjnej		
I. Wpływy	77	
II. Wydatki	250	85
III. Przepływy z dział inwestycyjnej	-173	-85
C. Przepływy śr. pieniężnych z dział. finansowej		
I. Wpływy	1 370	60
II. Wydatki	0	2 508
III. Przepływy z dział. finansowej	1 370	-2 448
D. Przepływy pieniężne netto razem	-384	11
E. Bilansowa zmiana środków pieniężnych		
F. Środki pieniężne na początek okresu	997	124
G. Środki pieniężne na koniec okresu	613	135

ZESTAWIENIE ZMIAN W KAPITALE WŁASNYM	Za okres od 01.01.2016 do 30.06.2016 tys. PLN	Za okres od 01.01.2015 do 30.06.2015 tys. PLN
I. Kapitał (fundusz) własny na początek okresu (BO)	12 426	13 892
1. Kapitał(fundusz) podstawowy na początek okresu	12 426	13 892
1.2. Kapitał (fundusz) podstawowy na koniec okresu	11 000	11 000
2. Należne wpłaty na kapitał podst. na początek okresu	-2 000	-2 000
2.2. Należne wpłaty na kapitał podst. na koniec okresu		
3. Udziały (akcje) własne na początek okresu		
3.2. Udziały (akcje)własne na koniec okresu		
4. Kapitał (fundusz)zapasowy na początek okresu	4 892	6 113
4.2. Kapitał (fundusz)zapasowy na koniec okresu	3 426	4 892
5. Kapitał (fundusz) z aktualizacji na początek okresu		
5.2. Kapitał (fundusz)z aktualizacji na koniec okresu		
6. Pozostałe kapitały (fundusze)rezerwowe na począt.		
6.2. Pozostałe kapitały (fundusze)rezerwowe na koniec		
7. Zysk (strata) z lat ubiegłych na początek okresu		
7.6. Strata z lat ubiegłych na koniec okresu		
8. Wynik netto	-762	269
II. Kapitał(fundusz) własny na koniec okresu (BZ)	11 664	14 161
III. Kapitał (fundusz)własny, po uwzględnieniu proponowanego podziału zysku (pokrycie straty)	11 664	14 161

III. Informacje o zasadach przyjętych przy sporządzaniu raportu.

a) Zasady polityki rachunkowości

Zasady rachunkowości przyjęte przy sporządzaniu sprawozdania finansowego są zgodne z ustawą o rachunkowości.

Skrócone sprawozdanie finansowe Spółki zostało sporządzone przy założeniu kontynuowania działalności gospodarczej przez Spółkę w dającej się przewidzieć przyszłości. Nie istnieją żadne okoliczności wskazujące na zagrożenie kontynuowania przez Spółkę działalności.

b) Metody wyceny:

Środki trwałe i WNIPI

Wartość początkową środków trwałych i wartości niematerialnych i prawnych ujmowano w księgach w wysokości cen nabycia lub kosztu wytworzenia. Amortyzacja obliczona została zgodnie z zasadami właściwymi dla amortyzacji podatkowej, przy czym: odpisów amortyzacyjnych dokonuje się w każdym przypadku, gdy wartość środka trwałego w dniu przyjęcia do użytkowania jest wyższa od 3500,- za wyjątkiem komputerów, które bez względu na wartość

zalicza się do środków trwałych. Rzeczowe aktywa trwałe do 3500,- odpisuje się jednorazowo w koszty w m-cu wydania do użytkowania i pozabilansowo wpisuje się do ewidencji "Wyposażenie".

Środki trwałe umarżane były metodą liniową, za pomocą stawek przewidzianych w Ustawie o podatku dochodowym osób prawnych,

Wartości niematerialne i prawne amortyzuje się zgodnie z zasadami właściwymi dla amortyzacji podatkowej. Programy komputerowe bez względu na wartość zaliczane są do wartości niematerialnych i prawnych.

Inwestycje długoterminowe wycenia się wg	wartości rynkowej
Środki obrotowe	Bilansowa wycena środków obrotowych została dokonana w sposób następujący:
Zapasy	Rozchód materiałów i towarów prowadzi się metodą FIFO
Surowce	Surowce wg cen nabycia
Materiały	Materiały wg cen zakupu
Towary	Towary wg cen nabycia
Produkty	Produkty wg kosztu wytworzenia
Należności, roszczenia i zobowiązania:	Należności i zobowiązania w kwocie nominalnej. Kontrahenci nie naliczają odsetek. Odpisy aktualizujące dokonuje się od dłużników postawionych w stan likwidacji lub upadłości; kwestionowanych przez dłużników oraz tych, z zapłatą których dłużnik zalega, a wg oceny sytuacji majątkowej i finansowej dłużnika, przeterminowanych powyżej 365 dni lub nie przeterminowanych o znacznym stopniu prawdopodobieństwa nieściągalności. spłata należności w umownej kwocie nie jest prawdopodobna;
Aktywa i rezerwy z tytułu odroczonego podatku dochodowego	utworzono aktywa i rezerwę na odroczony podatek dochodowy
Środki pieniężne	w wartości nominalnej

Kredyty i pożyczki	w wartości wymagającej zapłaty
Kapitały własne	w wartości nominalnej
Rezerwy na zobowiązania	w wartości nominalnej
Fundusze specjalne	nie ma
Rozliczenia międzyokresowe	w wartości nominalnej
Wynik finansowy	w wiarygodnie ustalonej wartości, przy zachowaniu zasady memoriału, współmierności, ostrożności i realizacji

IV. Komentarz Zarządu Spółki na temat czynników i zdarzeń, które miały wpływ na osiągnięte wyniki finansowe.

Spółka SZAR SA w po II kwartałach 2016r osiągnęła przychody ze sprzedaży w wysokości 12 418 459,85 zł. W analogicznym okresie roku ubiegłego sprzedaż wyniosła 14 653 169,94 zł.

Niższa sprzedaż w badanym okresie była wynikiem prowadzonej dywersyfikacji przychodów, ukierunkowanej na zmniejszenie ryzyka zaopatrzenia w surowce pochodzenia ukraińskiego oraz rażącym spadkiem cen sprzedaży tych wyrobów.

W zakresie obrotu wyrobami metalowymi sprzedaż wzrosła w II kwartale, co związane jest z uruchomieniem produkcji w systemie dwuzmianowym.

Spółka prowadzi inwestycje w zakresie rozbudowy parku maszynowego do przetwarzania produkowanych profili stalowych, celem uzyskiwania wyższych marż na sprzedaż.

Konieczność realizacji dostaw wyrobów węglonośnych pomimo drastycznych spadków cen rynkowych spowodowała wykazanie straty za II kw na poziomie 761 tys zł.

Realizacja założeń dywersyfikujących ryzyko obrotu surowcami pochodzenia ukraińskiego jest realizowane przez Emitenta, co potwierdza spadający udział w sprzedaży antracytu i wyrobów pochodnych również w II kw. 2016 roku, który wyniósł 26%, (tendencja spadkowa, w I kw wyniósł 28,2%), natomiast rur i profili zgrzewanych indukcyjnie oraz produkcji metalowej osiągnął 40% (nieznaczny spadek, w I kw 2016 stanowił 43%).

W II kw. odnotowano wzrost sprzedaży materiałów sypkich, co stanowiło 28% udziału w przychodach firmy. Ten rynek rozwija się rokująco i na kolejny kwartał planuje się wzrost obrotów.

Usługi logistyczne stanowią 7% przychodów Spółki. Przyjęte zlecenia wskazują na zwiększenie tych przychodów w kolejnych okresach br.

V. Informacja Zarządu Spółki na temat aktywności, jaką w okresie objętym raportem spółka podejmowała w obszarze rozwoju prowadzonej działalności, w szczególności poprzez działania nastawione na wprowadzenie rozwiązań innowacyjnych.

Spółka w omawianym kwartale koncentrowała swoją aktywność na dwóch obszarach. Pierwszym z nich jest produkcja wyrobów metalowych w oparciu o własną produkcję - profile metalowe i produkcja lekkich konstrukcji metalowych. W tej dziedzinie spółka podpisała umowę o dotację na inwestycję celem stworzenia nowego stanowiska pracy. Środki zostaną spożytkowane na zakup urządzenia pozwalającego uzyskiwać wyższą rentowność na wyrobie końcowym, produkowanym w oparciu o profile metalowe. Drugim obszarem aktywności spółki było wdrażanie innowacyjnego produktu z działu materiałów sypkich dla hutnictwa, gdzie zrealizowano pomyślnie dostawy partii próbnych. Wyrób ten oparty jest o surowiec kupowany w Polsce oraz importowany z Czech i Słowacji.

VI. Stanowisko odnośnie do możliwości zrealizowania publikowanych prognoz wyników na dany rok w świetle wyników zaprezentowanych w raporcie kwartalnym.

Na dzień sporządzenia niniejszego raportu kwartalnego, Emitent nie publikował prognoz wyników finansowych.

VII. Opis stanu realizacji działań i inwestycji Emitenta oraz harmonogramu realizacji.

Spółka nie realizowała emisji publicznej pod inwestycje, w związku z powyższym powyższy punkt nie dotyczy Emitenta.

VIII. Wskazanie jednostek wchodzących w skład grupy kapitałowej Emitenta.

Na dzień sporządzenia niniejszego Raportu Kwartalnego Emitent nie posiada udziałów w innych podmiotach gospodarczych.

IX. Wskazanie przyczyn nie sporządzania skonsolidowanych sprawozdań finansowych grupy kapitałowej

Na dzień sporządzenia niniejszego Raportu Kwartalnego Emitent nie posiada udziałów w innych podmiotach gospodarczych i nie ma obowiązku sporządzania skonsolidowanych sprawozdań finansowych grupy kapitałowej.

X. Informacja o strukturze akcjonariatu Emitenta, ze wskazaniem akcjonariuszy posiadających na dzień przekazania raportu co najmniej 5% głosów na walnym zgromadzeniu.

Akcjonariusz	Seria	Ilość akcji	Kapitał	Ilość głosów na WZA	Udział % w kapitale	Udział % w głosach na WZA
Szymon Rurarz	A, B	16.850.000	1.685.000	28.950.000	15,32%	26,32%

Beata Rurarz-Grocholska	A	27.900.000	2.790.000	55.800.000	25,37%	50,73%
Częstochowskie Centrum Innowacji Sp. z o.o.	C	9.970.000	997.000	9.970.000	9,06%	9,06%
Pozostali	B, C	15.280.000	1.528.000	15.280.000	13,89%	13,89%
Emisja	D	40.000.000	4.000.000 w tym opłacony 2.000.000	0	36,36%	0
Razem	-----	110.000.000	11.000.000 w tym opłacony 9.000.000	110.000.000	100%	100%

akcje serii A są uprzywilejowane w ten sposób, iż każdej akcji serii A odpowiadają dwa głosy na WZA.

XI. Informacje dotyczące liczby zatrudnionych przez Emitenta w przeliczeniu na pełne etaty.

Stan zatrudnienia na 30.06.2016r. wynosił 49 pełnych etatów.

Szymon Rurarz
Prezes Zarządu