



**JHM DEVELOPMENT S.A.**

**SPRAWOZDANIE FINANSOWE**

**ZA OKRES OD 01.01.2021 DO 31.12.2021**

**WEDŁUG MSSF W KSZTAŁCIE ZATWIERDZONYM PRZEZ UNIĘ EUROPEJSKĄ**

## Spis treści

I. PODSTAWOWE DANE FINANSOWE .....	6
II. INFORMACJE OGÓLNE O JEDNOSTCE .....	8
Przedmiot działalności: .....	8
Czas trwania .....	8
Zarząd i Rada Nadzorcza .....	9
Struktura grupy kapitałowej Emitenta. ....	10
III. PODSTAWOWE INFORMACJE O SPRAWOZDANIU FINANSOWYM.....	11
Podstawa sporządzenia .....	11
Oświadczenia Zarządu .....	11
Kontynuacja działalności .....	11
Waluta funkcjonalna .....	11
IV. SPRAWOZDANIE Z CAŁKOWITYCH DOCHODÓW .....	12
V. SPRAWOZDANIE Z SYTUACJI FINANSOWEJ .....	14
VI. SPRAWOZDANIE Z PRZEPŁYWÓW PIENIĘŻNYCH.....	16
VII.SPRAWOZDANIE ZE ZMIAN W KAPITALE WŁASNYM .....	18
VII. STOSOWANE ZASADY RACHUNKOWOŚCI .....	20
Wartości niematerialne.....	20
Koszty prac badawczych i rozwojowych.....	21
Wartość firmy.....	21
Rzeczowe aktywa trwałe.....	22
Prawo wieczystego użytkowania gruntu .....	23
Leasing.....	23
Nieodnawialne zasoby naturalne .....	24
Aktywa trwałe i grupy aktywów przeznaczone do zbycia .....	25
Stosowane uproszczenia w zakresie majątku trwałego nie mającego charakteru inwestycyjnego.....	25
Nieruchomości inwestycyjne .....	25
Zapasy .....	26
Należności .....	27
Rozliczenia międzyokresowe.....	27
Rozliczenia międzyokresowe przychodów .....	27
Instrumenty finansowe .....	27
Ujęcie i wyłączenie składnika aktywów finansowych oraz zobowiązania finansowego .....	28

**SPRAWOZDANIE FINANSOWE JHM DEVELOPMENT S.A.  
ZA OKRES OD 01.01.2021 DO 31.12.2021**

Wycena instrumentów finansowych na dzień powstania .....	28
Wycena instrumentów finansowych na dzień bilansowy .....	28
Rachunkowość zabezpieczeń .....	29
Zaprzestanie stosowania zasad rachunkowości zabezpieczeń .....	29
Kapitał własny .....	29
Kredyty bankowe i pożyczki .....	29
Zobowiązania .....	30
Zobowiązania warunkowe .....	30
Rezerwy .....	30
Rezerwy na świadczenia pracownicze .....	31
Przychody .....	31
Koszty .....	32
Transakcje w walutach obcych .....	32
Podatek dochodowy .....	33
Zysk na jedną akcję .....	33
Połączenia i konsolidacja .....	34
Zasada zakazu kompensat .....	35
Rachunek przepływów pieniężnych .....	36
Zmiany zasad, zmiany szacunków, błędy lat poprzednich .....	36
Pozycje wyjątkowe .....	36
Segmenty z działalności .....	36
Pozycje oparte na szacunkach i profesjonalnym osądzie .....	36
IX. ZMIANY ZASAD RACHUNKOWOŚCI I PREZENTACJI SPRAWOZDAŃ FINANSOWYCH .....	44
X. WPŁYW NA SPRAWOZDANIE FINANSOWE BIEŻĄCYCH I PRZYSZŁYCH ZMIAN W RZEPISACH O RACHUNKOWOŚCI .....	38
XI. NOTY DO SPRAWOZDANIA FINANSOWEGO .....	41
Nota 1. Rzeczowe aktywa trwałe .....	41
Nota 2. Nieruchomości inwestycyjne .....	45
Nota 3. Wartości niematerialne .....	48
Nota 4. Aktywa finansowe (z wyłączeniem należności handlowych, aktywów wycenianych metodą praw własności oraz środków pieniężnych i ich ekwiwalentów) oraz dane finansowe jednostek zależnych .....	50
Nota 5. Inwestycje finansowe wyceniane metodą praw własności .....	54
Nota 6. Należności handlowe i pozostałe .....	55
Nota 7. Aktywa biologiczne .....	57
Nota 8. Inne aktywa gdzie indziej niesklasyfikowane (w tym rozliczenia międzyokresowe) .....	57
Nota 9. Zapasy .....	58

**SPRAWOZDANIE FINANSOWE JHM DEVELOPMENT S.A.  
ZA OKRES OD 01.01.2021 DO 31.12.2021**

Nota 10. Środki pieniężne i ich ekwiwalenty .....	59
Nota 11. Aktywa trwałe przeznaczone do sprzedaży oraz związane z nimi zobowiązania .....	59
Nota 12. Kapitały .....	60
Nota 13. Rezerwy .....	61
Nota 14. Zobowiązania finansowe za wyjątkiem rezerw, zobowiązań handlowych i pozostałych zobowiązań .....	62
Nota 15. Zobowiązania handlowe i pozostałe .....	66
Nota 16. Inne zobowiązania i rezerwy krótkoterminowe gdzie indziej niesklasyfikowane (w tym rozliczenia międzyokresowe) .....	67
Nota 17. Przychody ze sprzedaży .....	68
Nota 18. Koszt własny sprzedaży .....	69
Nota 19. Udziały w zyskach lub stratach jednostek stowarzyszonych i wspólnych przedsięwzięciach rozliczanych zgodnie z metodą praw własności .....	70
Nota 20. Pozostałe przychody i koszty .....	71
Nota 21. Koszty finansowe .....	74
Nota 22. Podatek dochodowy .....	75
Nota 23. Inne całkowite dochody .....	77
Nota 24. Zysk na jedną akcję .....	78
Nota 25. Segmenty operacyjne .....	79
Nota 26. Transakcje z jednostkami powiązаныmi .....	83
Nota 27. Instrumenty finansowe .....	85
Nota 28. Wynagrodzenie biegłego rewidenta .....	87
Nota 29. Błędy dotyczące poprzednich okresów sprawozdawczych .....	87
Nota 30. Transakcje z udziałowcami niekontrolującymi .....	87
Nota 31. Połączenia przedsięwzięć .....	87
Nota 32. Planowane istotne nakłady inwestycyjne .....	87
Nota 33. Istotne zdarzenia po dniu bilansowym .....	87
Nota 34. Struktura zatrudnienia .....	88
Nota 35. Dywidendy deklarowane i wypłacone .....	88
Nota 36. Skutki podziału, restrukturyzacji i zaniechania działalności .....	88
Nota 37. Ograniczenia w dysponowaniu i zabezpieczenia ustanowione na aktywach .....	89
Nota 38. Sprawy sądowe .....	91
Nota 39. Zobowiązania warunkowe .....	92
Nota 40. Cele i zasady zarządzania ryzykiem .....	93
Ryzyko zmiany stóp procentowych .....	93
Ryzyko zmiany kursów walut .....	94
Ryzyko płynności .....	94

**SPRAWOZDANIE FINANSOWE JHM DEVELOPMENT S.A.  
ZA OKRES OD 01.01.2021 DO 31.12.2021**

---

Ryzyko COVID-19.....	94
Nota 41. Zarządzanie kapitałem .....	95
XII. ZATWIERDZENIE DO PUBLIKACJI .....	96

## I. PODSTAWOWE DANE FINANSOWE

Wybrane dane finansowe	w tys. PLN		w tys. EURO	
	Za okres:	Za okres:	Za okres:	Za okres:
	od 01.01.2021 do 31.12.2021	od 01.01.2020 do 31.12.2020	od 01.01.2021 do 31.12.2021	od 01.01.2020 do 31.12.2020
Pozycje sprawozdania z całkowitych dochodów oraz sprawozdania z przepływów pieniężnych według kursu stanowiącego średnią arytmetyczną kursów obowiązujących na ostatni dzień każdego miesiąca w okresie objętym sprawozdaniem: 1 EUR=			4,5775	4,4742
Przychody ze sprzedaży	146 733	115 075	32 055	25 720
Zysk (strata) z działalności operacyjnej	20 936	18 640	4 574	4 166
Zysk (strata) przed opodatkowaniem	20 536	17 963	4 486	4 015
Zysk (strata) netto	16 769	14 568	3 663	3 256
Całkowite dochody za rok obrotowy netto	16 769	14 568	3 663	3 256
Przepływy pieniężne netto z działalności operacyjnej	30 054	-4 492	6 566	-1 004
Przepływy pieniężne netto z działalności inwestycyjnej	-52 160	2 526	-11 395	565
Przepływy pieniężne netto z działalności finansowej	63 310	14 148	13 831	3 162
Przepływy pieniężne netto razem	41 204	12 182	9 001	2 723
zysk (strata) netto przypadająca na jedną akcję w PLN/EURO	0,24	0,21	0,05	0,05
zysk (strata) rozwodniony na jedną akcję w PLN/EURO	0,24	0,21	0,05	0,05

Wybrane dane finansowe	w tys. PLN		w tys. EURO	
	Stan na:	Stan na:	Stan na:	Stan na:
	31.12.2021	31.12.2020	31.12.2021	31.12.2020
Pozycje aktywów i pasywów według średniego kursu określonego przez Narodowy Bank Polski na dzień sprawozdawczy odpowiednio: 1 euro=			4,5994	4,6148
Aktywa razem	565 877	404 556	123 033	87 665
Zobowiązania i rezerwy na zobowiązania	238 595	94 043	51 875	20 378
Zobowiązania długoterminowe	119 113	44 830	25 898	9 714
Zobowiązania krótkoterminowe	119 112	47 855	25 897	10 370
Kapitał własny	327 282	310 513	71 158	67 286
Kapitał podstawowy	173 000	173 000	37 614	37 488
Liczba akcji w tys. sztuk	69 200	69 200	69 200	69 200
Wartość księgowa na jedną akcję w PLN/EURO	4,73	4,49	1,03	0,97
Rozwodniona wartość księgowa na jedną akcję w PLN/EURO	4,73	4,49	1,03	0,97

## II. INFORMACJE OGÓLNE O JEDNOSTCE

Nazwa	JHM DEVELOPMENT S.A.
Siedziba	Skierniewice
Forma prawna	spółka akcyjna
Kraj siedziby	Polska
NIP	836-181-24-27
REGON	100522155
Dane adresowe	ul. Unii Europejskiej 18A; 96-100 Skierniewice
Telefon	+48 (46) 833-61-28
Fax:	+48 (46) 833-61-28
Poczta elektroniczna	<a href="mailto:sekretariat@jhmdevelopment.pl">sekretariat@jhmdevelopment.pl</a>
Strona internetowa	<a href="http://www.jhmdevelopment.pl">www.jhmdevelopment.pl</a>

JHM DEVELOPMENT S.A. powstała w wyniku przekształcenia spółki z ograniczoną odpowiedzialnością w spółkę akcyjną na mocy uchwały Walnego Zgromadzenia Wspólników Spółki podjętej 24.11.2010r. Spółka Akcyjna została zarejestrowana przez Sąd Rejonowy dla Łodzi-Śródmieścia w Łodzi, XX Wydział Gospodarczy Krajowego Rejestru Sądowego w dniu 10.12.2010r.

Począwszy od dnia 9 sierpnia 2011r. akcje JHM DEVELOPMENT S.A. były notowane na rynku regulowanym GPW w Warszawie S.A.

Z dniem 28 lipca 2020 r. Spółka utraciła status spółki publicznej w rozumieniu ustawy z dnia 29 lipca 2005r o ofercie publicznej i warunkach wprowadzania instrumentów finansowych do zorganizowanego systemu obrotu oraz o spółkach publicznych i przestała podlegać obowiązkowi, w tym obowiązkowi informacyjnym, właściwym dla spółek publicznych.

### Przedmiot działalności:

Podstawowym przedmiotem działalności jednostki według Polskiej Klasyfikacji Działalności są:

- **Realizacja projektów budowlanych związanych ze wznoszeniem budynków.**
- Roboty budowlane związane ze wznoszeniem budynków mieszkalnych i niemieszkalnych.
- Kupno i sprzedaż nieruchomości na własny rachunek.
- Wynajem i zarządzanie nieruchomościami własnymi lub dzierżawionymi.
- Zarządzanie nieruchomościami wykonywane na zlecenie.

### Czas trwania

Czas trwania Emitenta jest nieograniczony.



---

**Zarząd i Rada Nadzorcza**

<b>Zarząd</b>	
Biskupska Regina	Prezes Zarządu
Mirgos Jerzy	Wiceprezes Zarządu
Siedlarski Sławomir	Członek Zarządu
Mirgos-Kwiatkowska Kaja	Członek Zarządu

<b>Rada Nadzorcza</b>	
Kosonóg Wiesław	Przewodniczący Rady Nadzorczej
Borzykowski Waldemar	Zastępca Przewodniczącego Rady Nadzorczej do 26 .05.2021r.
Niewiadomski Radosław	Wiceprzewodniczący Rady Nadzorczej od 27.05.2021r.
Bujnowska Agnieszka	Sekretarz Rady Nadzorczej
Zakrzewski Andrzej	Członek Rady Nadzorczej

Zmiany w składzie Rady Nadzorczej zostały zarejestrowane w KRS z dniem 29.06.2021r.

## Struktura powiązań kapitałowych w grupie Mirbud

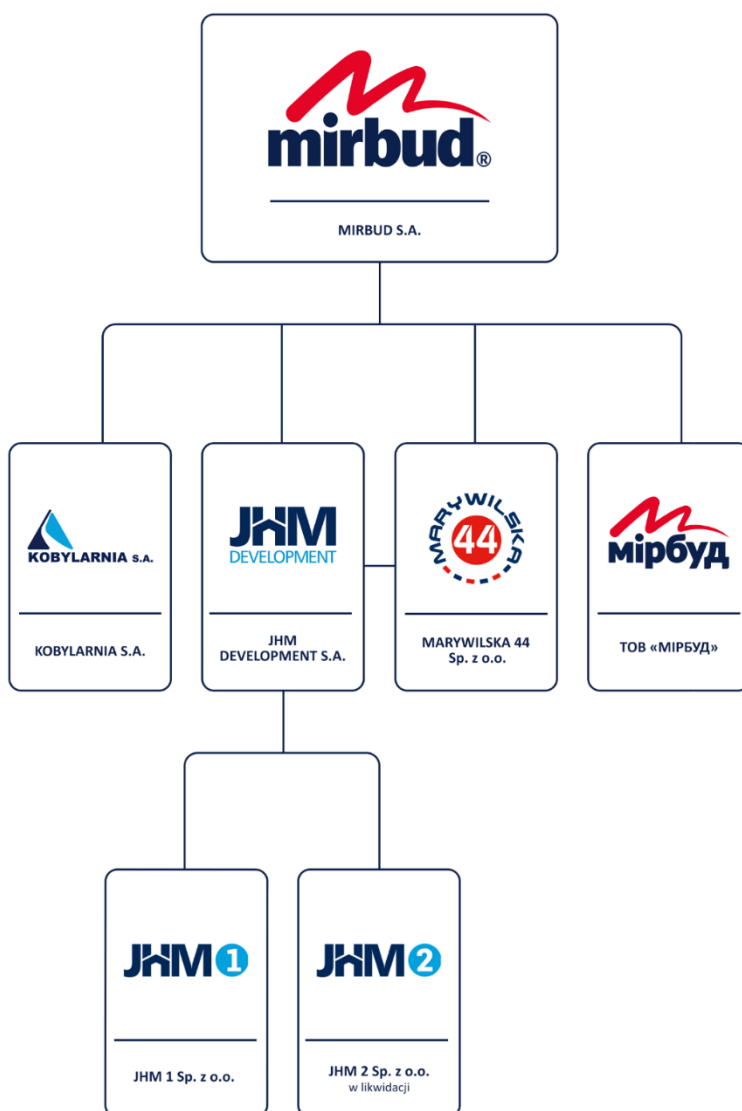

---

### III. PODSTAWOWE INFORMACJE O SPRAWOZDANIU FINANSOWYM

#### Podstawa sporządzenia

Sprawozdanie Finansowe sporządzone zostało, na podstawie § 45 ust. 1b Ustawy o rachunkowości z dnia 29 września 1994 roku, zgodnie z Międzynarodowymi Standardami Sprawozdawczości Finansowej (MSSF) zatwierdzonymi do stosowania przez Unię Europejską oraz zgodnie z wymogami określonymi w Rozporządzeniu Ministra Finansów z dnia 29 marca 2018r. - w sprawie informacji bieżących i okresowych przekazywanych przez emitentów papierów wartościowych oraz warunków uznawania za równoważne informacji wymaganych przepisami prawa państwa niebędącego państwem członkowskim ( Dz. U. poz.757 z dnia 2018.04.20). Przy sporządzaniu sprawozdania finansowego przyjęte zostały odpowiednie do działalności zasady rachunkowości zgodne z Międzynarodowymi Standardami Sprawozdawczości Finansowej.

#### Oświadczenia Zarządu

Zarząd oświadcza, że według jego najlepszej wiedzy sprawozdanie finansowe za okres od 01.01.2021r. do 31.12.2021r. i dane porównywalne sporządzone zostały zgodnie z obowiązującymi zasadami rachunkowości, które odzwierciedlają w sposób prawdziwy, rzetelny i jasny sytuację majątkową i finansową.

#### Kontynuacja działalności

Sprawozdanie finansowe zostało sporządzone przy założeniu kontynuowania działalności gospodarczej w dającej się przewidzieć przyszłości. Na dzień prezentacji niniejszego sprawozdania finansowego nie stwierdza się istnienia okoliczności wskazujących na zagrożenie kontynuowania działalności.

#### Waluta funkcjonalna

Walutą sprawozdawczą do sprawozdania finansowego jest Polski Nowy Złoty (PLN). Sprawozdanie finansowe zostało sporządzone na podstawie art.45 ust.5 ustawy o rachunkowości w tysiącach złotych (tys. PLN), a wszystkie wartości, o ile nie jest to wskazane inaczej, podane są w tysiącach złotych. Ewentualne różnice pomiędzy kwotą ogółem, a sumą ich składników wynikają z zaokrągleń.

#### IV. SPRAWOZDANIE Z CAŁKOWITYCH DOCHODÓW

Rachunek zysków lub strat	Nr Noty	w tys. PLN	
		Za okres:	Za okres:
		od 01.01.2021 do 31.12.2021	od 01.01.2020 do 31.12.2020
<b><u>Działalność kontynuowana</u></b>			
Przychody ze sprzedaży	17	146 733	115 075
Koszt własny sprzedaży	18	-112 882	-87 035
<b>Zysk brutto na sprzedaży</b>		<b>33 852</b>	<b>28 040</b>
Udziały w zyskach lub stratach jednostek stowarzyszonych i wspólnych przedsięwzięciach rozliczanych zgodnie z metodą praw własności	19		
Pozostałe przychody z działalności operacyjnej i inwestycyjnej	20	1 211	2 022
Pozostałe koszty z działalności operacyjnej i inwestycyjnej	20	-14 126	-11 422
<b>EBIT</b>		<b>20 936</b>	<b>18 640</b>
Przychody finansowe	20	620	
Koszty finansowe	21	-1 021	-677
Zysk (strata) z działalności przed opodatkowaniem		<b>20 536</b>	<b>17 963</b>
Podatek dochodowy przypadający na działalność kontynuowaną	22	-3 767	-3 394
Zysk (strata) z działalności kontynuowanej		<b>16 769</b>	<b>14 568</b>
<b><u>Działalność zaniechana</u></b>			
Przychody z działalności zaniechanej			
Koszty działalności zaniechanej			
Zysk (strata) z działalności zaniechanej przed opodatkowaniem			
Podatek dochodowy przypadający na działalność zaniechaną			
<b>Zysk (strata) z działalności zaniechanej</b>			
<b>ZYSK (STRATA) NETTO</b>		<b>16 769</b>	<b>14 568</b>
Przyporządkowany do udziałów niekontrolujących			
<b>Przyporządkowany do właścicieli jednostki dominującej</b>	-	<b>16 769</b>	<b>14 568</b>

**SPRAWOZDANIE FINANSOWE JHM DEVELOPMENT S.A.  
ZA OKRES OD 01.01.2021 DO 31.12.2021**

Inne całkowite dochody	Nr Noty	w tys. PLN	
		Za okres:	Za okres:
		od 01.01.2021 do 31.12.2021	od 01.01.2020 do 31.12.2020
Składniki, które nie zostaną następnie przekwalifikowane do rachunku zysków lub strat			
Składniki, które zostaną przekwalifikowane na zyski lub straty po spełnieniu określonych warunków			
<b>Inne całkowite dochody netto</b>	23		
Łącznie całkowite dochody	Nr Noty	w tys. PLN	
		Za okres:	Za okres:
		od 01.01.2021 do 31.12.2021	od 01.01.2020 do 31.12.2020
Łączne całkowite dochody		16 769	14 568
Przyporządkowane do udziałów niekontrolujących			
<b>Przyporządkowane do właścicieli jednostki dominującej</b>	-	<b>16 769</b>	<b>14 568</b>
Zysk na akcję	Nr Noty	w tys. PLN	
		Za okres:	Za okres:
		od 01.01.2021 do 31.12.2021	od 01.01.2020 do 30.09.2020
Zysk (strata) na jedną akcję przypadający z działalności kontynuowanej		<b>0,24</b>	<b>0,21</b>
Zysk (strata) na jedną akcję przypadający z działalności zaniechanej			
<b>Zysk (strata) na jeden udział</b>		<b>0,24</b>	<b>0,21</b>
Rozwodniony zysk (rozwodniona strata) przypadający na jedną akcję z działalności kontynuowanej		<u>0,24</u>	<u>0,21</u>
Rozwodniony zysk (rozwodniona strata) przypadający na jedną akcję z działalności zaniechanej			
<b>Rozwodniony zysk (strata) na jedną akcję</b>		<b>0,24</b>	<b>0,21</b>

## V. SPRAWOZDANIE Z SYTUACJI FINANSOWEJ

Aktywa	Nr Noty	w tys. PLN	
		Stan na:	Stan na:
		31.12.2021	31.12.2020
<b>Aktywa trwałe</b>		<b>134 724</b>	<b>126 588</b>
Rzeczowe aktywa trwałe	1	11 796	11 991
Nieruchomości inwestycyjne	2	19 454	17 601
Wartości niematerialne	3	506	702
Aktywa finansowe długoterminowe( z wyłączeniem należności handlowych, aktywów wycenianych metodą praw własności oraz środków pieniężnych i ich ekwiwalentów)	4	96 688	86 565
Inwestycje wyceniane metodą praw własności.	5		
Długoterminowe należności handlowe i pozostałe, w tym: rozliczenia międzyokresowe	6	5 961	9 589
Aktywa biologiczne	7		
Aktywa z tytułu odroczonego podatku dochodowego	22	318	140
<b>Aktywa obrotowe</b>		<b>431 153</b>	<b>277 967</b>
Zapasy	9	301 254	251 553
Bieżące należności z tytułu podatku dochodowego	22		
Należności handlowe i pozostałe należności, w tym: rozliczenia międzyokresowe	6	28 253	6 044
Aktywa finansowe krótkoterminowe ( z wyłączeniem należności handlowych, aktywów wycenianych metodą praw własności oraz środków pieniężnych i ich ekwiwalentów)	4	40 073	
Środki pieniężne i ich ekwiwalenty	10	61 574	20 370
Aktywa trwałe przeznaczone do sprzedaży	11		
<b>Aktywa razem</b>	-	<b>565 877</b>	<b>404 556</b>

**SPRAWOZDANIE FINANSOWE JHM DEVELOPMENT S.A.  
ZA OKRES OD 01.01.2021 DO 31.12.2021**

Kapitały i zobowiązania	Nr Noty	w tys. PLN	
		Stan na:	Stan na:
		31.12.2021	31.12.2020
<b>Kapitał własny</b>	<b>12</b>	<b>327 282</b>	<b>310 513</b>
Wyemitowany kapitał podstawowy		173 000	173 000
Nadwyżka ceny emisyjnej akcji powyżej ich wartości nominalnej		18 283	18 283
Pozostałe kapitały rezerwowe			
Zyski zatrzymane przypadające akcjonariuszom jednostki dominującej, w tym:		135 999	119 230
zysk/strata w okresie sprawozdawczym		16 769	14 568
Kapitał własny przypadający akcjonariuszom jednostki dominującej		327 282	310 513
Kapitał przypadający na udziały niesprawujące kontroli			
<b>Długoterminowe zobowiązania i rezerwy na zobowiązania</b>		<b>119 237</b>	<b>45 013</b>
Rezerwa z tytułu odroczonego podatku dochodowego	22	124	183
Pozostałe rezerwy na zobowiązania długoterminowe	13		
Długoterminowe zobowiązania finansowe za wyjątkiem rezerw, zobowiązań handlowych i pozostałych zobowiązań	14	113 447	40 181
Długoterminowe zobowiązania handlowe i pozostałe, w tym:	15	5 667	4 649
rozliczenia międzyokresowe			
<b>Krótkoterminowe zobowiązania i rezerwy na zobowiązania</b>		<b>119 358</b>	<b>49 030</b>
Rezerwy na zobowiązania krótkoterminowe	13	246	1 174
Krótkoterminowe zobowiązania finansowe za wyjątkiem rezerw, zobowiązań handlowych i pozostałych zobowiązań	14	1 000	3 211
Zobowiązania handlowe i pozostałe, w tym:	15	116 143	43 380
rozliczenia międzyokresowe			
Zobowiązania z tytułu podatku dochodowego	22	1 969	1 264
Zobowiązania związane bezpośrednio z aktywami trwałymi klasyfikowanymi jako przeznaczone do sprzedaży	11		
<b>Razem zobowiązania i rezerwy na zobowiązania</b>		<b>238 595</b>	<b>94 043</b>
<b>Razem kapitały i zobowiązania</b>		<b>565 877</b>	<b>404 556</b>

## VI. SPRAWOZDANIE Z PRZEPŁYWÓW PIENIĘŻNYCH

Sprawozdanie z przepływów pieniężnych	Nr Noty	w tys. PLN	
		Za okres:	Za okres:
		od 01.01.2021 do 31.12.2021	od 01.01.2020 do 31.12.2020
<b>Zysk przed opodatkowaniem</b>		<b>20 536</b>	<b>17 963</b>
<b>Korekty razem</b>		<b>12 817</b>	<b>-19 472</b>
Amortyzacja		502	881
Zysk / strata z tytułu różnic kursowych			
Zysk / strata na działalności inwestycyjnej			
Koszty finansowania zewnętrznego		6 962	3 185
Zmiana stanu zobowiązań z wyłączeniem zobowiązań finansowych		73 781	-7 424
Zmiana stanu należności		-18 581	12 019
Zmiana stanu zapasów		-49 701	-29 100
Zmiana stanu rezerw		-929	997
Zysk / strata z innych instrumentów finansowych			
Inne zmiany w kapitale obrotowym		782	-30
<b>Środki pieniężne z działalności operacyjnej</b>		<b>33 352</b>	<b>-1 509</b>
Zapłacony podatek dochodowy		-3 299	-2 983
<b>Środki pieniężne netto z działalności operacyjnej</b>		<b>30 054</b>	<b>-4 492</b>
Sprzedaż rzeczowych aktywów trwałych			
Nabycie rzeczowych aktywów trwałych		-101	
Sprzedaż wartości niematerialnych			
Nabycie wartości niematerialnych		-10	-2 254
Sprzedaż nieruchomości inwestycyjnych		1 904	4 780
Nabycie nieruchomości inwestycyjnych		-3 757	
Spłata udzielonych pożyczek do jednostek powiązanych			
Udzielenie pożyczek jednostkom powiązanim			
Spłata udzielonych pożyczek do jednostek pozostałych			
Udzielenie pożyczek jednostkom pozostałym			
Sprzedaż pozostałych inwestycji			
Nabycie aktywów finansowych - udziały		-10 123	
Otrzymane dywidendy			
Otrzymane odsetki			
Pozostałe wpływy z działalności inwestycyjnej			
Pozostałe wydatki związane z działalnością inwestycyjną		-40 073	



**SPRAWOZDANIE FINANSOWE JHM DEVELOPMENT S.A.  
ZA OKRES OD 01.01.2021 DO 31.12.2021**

<b>Środki pieniężne netto z działalności inwestycyjnej</b>		<b>-52 160</b>	<b>2 526</b>
Wpływy od akcjonariuszy			
Wpłaty na rzecz właścicieli			
Zaciągnięcie zobowiązań z tytułu pożyczek i kredytów		113 006	42 684
Spłaty zobowiązań z tytułu pożyczek i kredytów		-91 285	-31 796
Spłaty zobowiązań z tytułu leasingu			
Spłaty pozostałych zobowiązań finansowych			
Wpływ z tytułu emisji instrumentów dłużnych		50 000	12 070
Wydatki na wykup/zakup instrumentów dłużnych		-1 449	-5 625
Spłaty pozostałych zobowiązań finansowych			
Odsetki zapłacone i inne wydatki związane z obsługą zadłużenia		-6 962	-3 185
Pozostałe wpływy/wydatki finansowe			
<b>Środki pieniężne z działalności finansowej</b>		<b>63 310</b>	<b>14 148</b>
Środki pieniężne i ich ekwiwalenty na początek okresu		20 370	8 188
<b><u>Zwiększenia (zmniejszenia) netto stanu środków pieniężnych i ich ekwiwalentów</u></b>		<b><u>41 204</u></b>	<b><u>12 182</u></b>
Wpływ zmiany kursów walut na środki pieniężne wyrażone w walutach obcych			
<u>Zmiana stanu środków pieniężnych i ekwiwalentów środków pieniężnych po uwzględnieniu różnic kursowych</u>		<u>41 204</u>	<u>12 182</u>
<b>Środki pieniężne na koniec okresu</b>		<b>61 574</b>	<b>20 370</b>
w tym środki pieniężne i ich ekwiwalenty o ograniczonej możliwości dysponowania		44 183	16 761

## VII. SPRAWOZDANIE ZE ZMIAN W KAPITALE WŁASNYM

Zmiany w kapitale własnym	Kapitał podstawowy	Nadwyżka ceny emisyjnej powyżej wartości nominalnej akcji	Pozostałe kapitały rezerwowe	Zyski zatrzymane przypadające akcjonariuszom jednostki dominującej/kapitał zapasowy	Zysk (strata) netto za okres sprawozdawczy przypadający akcjonariuszom jednostki dominującej	Kapitał przypadający na udziały niesprawujące kontroli	RAZEM
<b>Stan na 01-01-2020</b>	<b>173 000</b>	<b>18 283</b>		<b>95 566</b>	<b>9 095</b>	-	<b>295 945</b>
Przeniesienie zysku na kapitał zapasowy				9 095	-9 095		-
Łączne zyski (straty) za okres					14 568		14 568
Inne całkowite dochody							-
Całkowite dochody za okres							
Wkłady właścicieli							-
Wyплаты na rzecz właścicieli-dywidenda							
Zmiany w udziałach własnościowych w jednostkach zależnych nieskutkujące utratą kontroli							-
Pozostałe zmiany w kapitale własnym							
<b>Stan na 31-12-2020</b>	<b>173 000</b>	<b>18 283</b>		<b>104 661</b>	<b>14 568</b>		<b>310 513</b>

**SPRAWOZDANIE FINANSOWE JHM DEVELOPMENT S.A.  
ZA OKRES OD 01.01.2021 DO 31.12.2021**

Zmiany w kapitale własnym	Kapitał podstawowy	Nadwyżka ceny emisyjnej powyżej wartości nominalnej akcji	Pozostałe kapitały rezerwowe	Zyski zatrzymane przypadające akcjonariuszom jednostki dominującej/kapitał zapasowy	Zysk (strata) netto za okres sprawozdawczy przypadający akcjonariuszom jednostki dominującej	Kapitał przypadający na udziały niesprawujące kontroli	RAZEM
<b>Stan na 01-01-2021</b>	<b>173 000</b>	<b>18 283</b>		<b>104 661</b>	<b>14 568</b>		<b>310 513</b>
Przeniesienie zysku na kapitał zapasowy				14 568	-14 568		-
Łączne zyski (straty) za okres					16 769		16 769
Inne całkowite dochody							-
Całkowite dochody za okres							-
Wkłady właścicieli							-
Wyплаты na rzecz właścicieli-dywidenda							-
Zmiany w udziałach własnościowych w jednostkach zależnych nieskutkujące utratą kontroli							-
Pozostałe zmiany w kapitale własnym							-
<b>Stan na 31-12-2021</b>	<b>173 000</b>	<b>18 283</b>		<b>119 230</b>	<b>16 769</b>		<b>327 282</b>

## VII. STOSOWANE ZASADY RACHUNKOWOŚCI

### Wartości niematerialne

Do wartości niematerialnych Grupa Kapitałowa zalicza aktywa spełniające następujące kryteria: można je wyłączyć lub wydzielić z jednostki gospodarczej i sprzedać, przekazać, licencjonować albo oddać do odpłatnego użytkowania osobom trzecim, zarówno indywidualnie, jak też łącznie z powiązаныmi z nimi umowami, składnikami aktywów bądź zobowiązań lub wynikają z tytułów umownych bądź innych tytułów prawnych, bez względu na to, czy są zbywalne albo możliwe do wyodrębnienia z jednostki gospodarczej lub z innych tytułów czy też zobowiązań.

Początkowe ujęcie składnika wartości niematerialnych następuje według ceny nabycia lub kosztu wytworzenia.

Cena nabycia obejmuje cenę zakupu składnika aktywów (tj. kwotę należną sprzedającemu pomniejszoną o podlegające odliczeniu podatki: od towarów i usług oraz akcyzowy), obciążenia o charakterze publicznoprawnym (w przypadku importu) oraz nakłady bezpośrednio związane z zakupem i przystosowaniem składnika aktywów do użytkowania zgodnie z jego planowanym przeznaczeniem. Rabaty, upusty udzielone przez sprzedającego oraz inne podobne zmniejszenia i odzyski zmniejszają cenę nabycia składnika aktywów.

Jeśli składnik wartości niematerialnych nabyty jest w zamian za instrumenty kapitałowe Spółki sporządzającej sprawozdanie finansowe, cena nabycia składnika aktywów odpowiada wartości godziwej wyemitowanych instrumentów kapitałowych, która równa się wartości godziwej danego składnika aktywów.

Zgodnie z MSR 23, koszty finansowania zewnętrznego, które można bezpośrednio przyporządkować nabyciu, budowie lub wytworzeniu składnika aktywów, włącza się do ceny nabycia lub kosztu wytworzenia tego składnika aktywów.

Nie rzadziej niż na dzień bilansowy składniki wartości niematerialnych wycenia się według cen nabycia lub kosztów wytworzenia, pomniejszonych o odpisy amortyzacyjne, a także o odpisy z tytułu trwałej utraty wartości.

Jeżeli przy sporządzaniu sprawozdania finansowego zaistniały okoliczności, które wskazują na to, że wartość bilansowa aktywów może nie być możliwa do odzyskania, dokonywany jest przegląd tych aktywów pod kątem ewentualnej utraty wartości. Jeżeli istnieją przesłanki wskazujące na to, że mogła nastąpić utrata wartości, a wartość bilansowa przekracza szacowaną wartość odzyskiwaną, wówczas wartość tych aktywów bądź ośrodków wypracowujących środki pieniężne, do których te aktywa należą, jest obniżana do poziomu wartości odzyskiwanej. Wartość odzyskiwana odpowiada wyższej z następujących dwóch wartości: wartości godziwej pomniejszonej o koszty sprzedaży lub wartości użytkowej. Przy ustalaniu wartości użytkowej szacowane przyszłe przepływy pieniężne są dyskontowane do wartości bieżącej przy zastosowaniu stopy dyskontowej brutto odzwierciedlającej aktualne oceny rynkowe wartości pieniądza w czasie oraz ryzyka związanego z danym składnikiem aktywów. W przypadku składnika aktywów, który nie generuje wpływów pieniężnych w sposób znacząco samodzielny, wartość odzyskiwana jest ustalana dla ośrodka wypracowującego środki pieniężne, do którego ten składnik należy. Odpisy aktualizujące z tytułu utraty wartości są ujmowane w rachunku zysków lub strat.

Odpisów amortyzacyjnych wartości niematerialnych dokonuje się w drodze rozłożenia ich wartości początkowej na okres przewidywanej ekonomicznej użyteczności. Amortyzacji dokonuje się, poczynając od pierwszego dnia miesiąca, w którym przyjęto do użytkowania wartości niematerialne. Amortyzację przerywa się w końcu tego miesiąca, w którym nastąpi zrównanie wartości zakumulowanej amortyzacji z wartością początkową lub w którym przeznaczono do likwidacji, sprzedano lub stwierdzono niedobór składnika majątkowego wartości niematerialnych i prawnych.

Odpisy amortyzacyjne od składników wartości niematerialnych dokonywane są liniowo przy zastosowaniu następujących stawek:

Tytuł	Stopa amortyzacji rocznej
oprogramowanie komputerowe	5%-50%
pozostałe wartości niematerialne	20%-50%

Poprawność stawek amortyzacji stosowanych w odniesieniu do poszczególnych składników wartości niematerialnych jest weryfikowana nie rzadziej niż raz do roku. Wszelkie zmiany wynikające z weryfikacji stawek amortyzacyjnych wpływają (jako zmiana wielkości szacunkowych) na odpowiednią korektę dokonywanych w bieżącym roku obrotowym oraz w następnych latach obrotowych odpisów amortyzacyjnych.

Wartości niematerialne o nieokreślonym okresie użytkowania oraz te, które jeszcze nie są użytkowane (w budowie), poddaje się co roku weryfikacji pod kątem ewentualnej utraty wartości w odniesieniu do poszczególnych aktywów lub na poziomie ośrodka wypracowującego środki pieniężne. W przypadku pozostałych wartości niematerialnych dokonywana jest coroczna ocena, czy wystąpiły przesłanki, które mogą świadczyć o utracie ich wartości. Ewentualny odpis aktualizujący ujmuje się w ciężar rachunku zysków i strat.

Z wyjątkiem prac rozwojowych, wartości niematerialne wytworzone przez jednostkę we własnym zakresie nie są ujmowane w aktywach, a nakłady poniesione na ich wytworzenie są ujmowane w kosztach okresu, w którym zostały poniesione.

Koszt wytworzenia składnika wartości niematerialnych (prace rozwojowe) obejmuje ogół kosztów poniesionych przez jednostkę w okresie jego wytwarzania lub przystosowania do używania do dnia przyjęcia takiego składnika majątkowego do używania (lub do dnia bilansowego, jeśli składnik nie został jeszcze oddany do używania), w tym również niepodlegający odliczeniu podatek od towarów i usług oraz podatek akcyzowy.

Dana pozycja wartości niematerialnych może zostać usunięta z bilansu po dokonaniu jej zbycia lub w przypadku, gdy nie są spodziewane żadne ekonomiczne korzyści wynikające z dalszego użytkowania takiego składnika aktywów. Zyski lub straty wynikłe ze sprzedaży/likwidacji lub zaprzestania użytkowania wartości niematerialnych są określane jako różnica pomiędzy przychodami ze sprzedaży a wartością netto tych środków i są ujmowane w rachunku zysków i strat.

### **Koszty prac badawczych i rozwojowych**

Koszty prac badawczych są ujmowane w rachunku zysków i strat w momencie ich poniesienia. Nakłady poniesione na prace rozwojowe wykonane w ramach danego przedsięwzięcia są przenoszone na kolejny okres, jeżeli można uznać, że zostaną one w przyszłości odzyskane. Po początkowym ujęciu nakładów na prace rozwojowe stosuje się model kosztu historycznego, zgodnie z którym składniki aktywów są ujmowane według cen nabycia pomniejszonych o skumulowaną amortyzację i skumulowane odpisy aktualizujące z tytułu utraty wartości. Wszelkie nakłady przeniesione na kolejny okres są amortyzowane przez przewidywany okres uzyskiwania przychodów ze sprzedaży z danego przedsięwzięcia.

Koszty prac rozwojowych są poddawane ocenie pod kątem ewentualnej utraty wartości corocznie – jeśli składnik aktywów nie został jeszcze oddany do użytkowania, lub częściej – gdy w ciągu okresu sprawozdawczego pojawi się przesłanka utraty wartości wskazująca na to, że ich wartość bilansowa może nie być możliwa do odzyskania.

### **Wartość firmy**

Wartość firmy z tytułu przejęcia jednostki gospodarczej jest początkowo ujmowana według ceny nabycia stanowiącej nadwyżkę kosztów połączenia jednostek gospodarczych nad udziałem jednostki przejmującej w wartości godziwej

netto możliwych do zidentyfikowania aktywów, zobowiązań i zobowiązań warunkowych. Po początkowym ujęciu, wartość firmy jest wykazywana według ceny nabycia pomniejszonej o wszelkie skumulowane odpisy aktualizujące z tytułu utraty wartości. Test na utratę wartości przeprowadza się raz na rok lub częściej, jeśli występują przesłanki wskazujące na utratę wartości. Wartość firmy nie podlega amortyzacji. Na dzień przejęcia nabyta wartość firmy jest alokowana do każdego z ośrodków wypracowujących środki pieniężne, które mogą skorzystać z synergii połączenia. Utrata wartości ustalana jest poprzez oszacowanie odzyskiwanej wartości ośrodka wypracowującego środki pieniężne, którego dotyczy dana wartość firmy. W przypadku, gdy odzyskiwana wartość ośrodka wypracowującego środki pieniężne jest niższa niż wartość bilansowa, ujęty zostaje odpis z tytułu utraty wartości. Strata z tytułu utraty wartości nie podlega odwróceniu w następnym okresie. W przypadku, gdy wartość firmy stanowi część ośrodka wypracowującego środki pieniężne i dokonana zostanie sprzedaż części działalności w ramach tego ośrodka, przy ustalaniu zysków lub strat ze sprzedaży takiej działalności wartość firmy związana ze sprzedaną działalnością zostaje włączona do jej wartości bilansowej. W takich okolicznościach sprzedana wartość firmy jest ustalana na podstawie względnej wartości sprzedanej działalności i wartości zachowanej części ośrodka wypracowującego środki pieniężne.

### Rzeczowe aktywa trwałe

Rzeczowe aktywa trwałe początkowo ujmowane są według ceny nabycia lub kosztu wytworzenia. Cenę nabycia zwiększają wszystkie koszty związane bezpośrednio z zakupem i przystosowaniem składnika majątku do stanu zdatnego do użytkowania. Koszty poniesione po dacie oddania środka trwałego do używania, takie jak koszty konserwacji i napraw, ujmowane są w rachunku zysków i strat w momencie ich poniesienia.

Środki trwałe w momencie ich nabycia są dzielone na części składowe będące pozycjami o istotnej wartości, dla których można przyporządkować odrębny okres ekonomicznej użyteczności. Częścią składową są również koszty generalnych przeglądów oraz istotne części zamienne i wyposażenie, jeżeli będą wykorzystywane przez okres dłuższy niż rok.

Po początkowym ujęciu rzeczowe aktywa trwałe wykazywane są według ceny nabycia lub kosztu wytworzenia pomniejszonych o umorzenie oraz wszelkie odpisy aktualizujące z tytułu utraty wartości.

Zgodnie z MSR 23, koszty finansowania zewnętrznego, które można bezpośrednio przyporządkować nabyciu, budowie lub wytworzeniu składnika aktywów, włącza się do ceny nabycia lub kosztu wytworzenia tego składnika aktywów.

Amortyzacja jest naliczana metodą liniową przez szacowany okres użytkowania danego składnika aktywów, stawki amortyzacyjne dla poszczególnych grup rzeczowych aktywów trwałych wynoszą:

Tytuł	Stopa amortyzacji rocznej
Grunty (prawa wieczystego użytkowania)	nie są amortyzowane
Budynki i budowle	1,5% – 2,5%
Maszyny i urządzenia techniczne	7% – 30%
Środki transportu	10-20%
Inwestycje w obcych środkach trwałych	w proporcji do okresu użytkowania głównego aktywa

Rozpoczęcie amortyzacji następuje w pierwszym okresie miesięcznym następującym po miesiącu, w którym przyjęto środek trwały do użytkowania. Poprawność stosowanych stawek amortyzacji jest okresowo weryfikowana (raz do roku), powodując korektę odpisów amortyzacyjnych w następnych latach.

Jeżeli przy sporządzaniu sprawozdania finansowego zaistniały okoliczności, które wskazują na to, że wartość bilansowa rzeczowych aktywów trwałych może nie być możliwa do odzyskania, dokonywany jest przegląd tych aktywów pod kątem ewentualnej utraty wartości. Jeżeli istnieją przesłanki wskazujące na to, że mogła nastąpić utrata wartości, a

wartość bilansowa przekracza szacowaną wartość odzyskiwaną, wówczas wartość tych aktywów bądź ośrodków wypracowujących środki pieniężne, do których te aktywa należą, jest obniżana do poziomu wartości odzyskiwanej. Wartość odzyskiwana odpowiada wyższej z następujących dwóch wartości: wartości godziwej pomniejszonej o koszty sprzedaży lub wartości użytkowej. Przy ustalaniu wartości użytkowej szacowane przyszłe przepływy pieniężne są dyskontowane do wartości bieżącej przy zastosowaniu stopy dyskontowej brutto odzwierciedlającej aktualne oceny rynkowe wartości pieniądza w czasie oraz ryzyka związanego z danym składnikiem aktywów. W przypadku składnika aktywów, który nie generuje wpływów pieniężnych w sposób znacząco samodzielny, wartość odzyskiwana jest ustalana dla ośrodka wypracowującego środki pieniężne, do którego ten składnik należy. Odpisy aktualizujące z tytułu utraty wartości są ujmowane w rachunku zysków i strat w pozycji „pozostałe koszty operacyjne”.

Dana pozycja rzeczowych aktywów trwałych może zostać usunięta z bilansu po dokonaniu jej zbycia lub w przypadku, gdy nie są spodziewane żadne ekonomiczne korzyści wynikające z dalszego użytkowania takiego składnika aktywów. Zyski lub straty wynikłe ze sprzedaży/likwidacji lub zaprzestania użytkowania środków trwałych są określane jako różnica pomiędzy przychodami ze sprzedaży a wartością netto tych środków trwałych i są ujmowane w rachunku zysków i strat.

Środki trwałe będące w toku budowy lub montażu są wykazywane według cen nabycia lub kosztu wytworzenia. Środki trwałe w budowie nie podlegają amortyzacji do czasu zakończenia budowy i przekazania środka trwałego do używania.

W przypadku trwałego zaniechania dokonywania nakładów na środki trwałe w budowie ogół poniesionych kosztów związanych z wykonywanymi dotychczas pracami obciąża koszty okresu. Dopuszcza się zawieszenie inwestycji w przypadku, gdy istnieje uzasadniony zamiar kontynuowania tej inwestycji w okresach następnych. Zawieszenia inwestycji dokonuje się na podstawie decyzji Zarządu Spółki. Na każdy dzień bilansowy nakłady na środki trwałe w budowie podlegają analizie co do utraty wartości i konieczności dokonywania ewentualnych odpisów z tytułu utraty wartości.

Zaliczki przekazane na zakup Rzeczowych Aktywów Trwałych prezentowane są w sprawozdaniach finansowych w pozycji pozostałych należności krótkoterminowych.

### **Prawo wieczystego użytkowania gruntu**

Prawo wieczystego użytkowania gruntów nabyte w drodze decyzji administracyjnej wprowadzane jest do bilansu w wartości godziwej. Za wartość godziwą prawa przyjmuje się jedną z dwóch wartości, wartość rynkową tego prawa, jeśli Spółka dysponuje takimi informacjami lub wartość ustaloną przez rzeczoznawcę.

Nadwyżkę ustalonej w ten sposób wartości godziwej ponad kwotę kosztów poniesionych na nabycie prawa wieczystego użytkowania gruntów w drodze decyzji administracyjnej wykazuje się drugostronnie w „zysku z lat ubiegłych”.

Prawo wieczystego użytkowania gruntów nabyte na rynku wtórnym jest wyceniane według ceny nabycia i nie podlega przeszacowaniu. Prawo wieczystego użytkowania gruntu jest amortyzowane proporcjonalnie do okresu na jakie zostało przyznane.

### **Leasing**

Umowy leasingu ujmowane są zgodnie z MSSF 16 – do wszystkich umów leasingu stosowane jest jedno podejście w zakresie ujmowania i wyceny (za wyjątkiem leasingów krótkoterminowych i leasingów o niskiej wartości). W przypadku zidentyfikowania umowy zawierającej leasing wykazywane są zobowiązania z tytułu leasingu oraz aktywa z tytułu prawa do użytkowania danego składnika aktywów.

Na moment pierwszego ujęcia, ujmowane jest zobowiązanie z tytułu leasingu wycenione w wartości bieżącej płatności leasingowych w okresie leasingu zdyskontowanych krańcową stopą procentową jednostki. W skład płatności leasingowych wchodzi: stałe opłaty pomniejszone

o wszelkie należne zachęty leasingowe, zmienne opłaty leasingowe, które zależą od indeksu lub stawki, wycenione początkowo z zastosowaniem indeksu lub stawki obowiązujących na datę rozpoczęcia trwania umowy, kwoty, których zapłaty przez leasingobiorcę oczekuje się w ramach gwarantowanej wartości końcowej; cenę wykonania opcji kupna, jeżeli można z wystarczającą pewnością założyć, że leasingobiorca skorzysta z tej opcji. Jednocześnie wykazane zostaje aktywo z tytułu prawa do użytkowania w tej samej wysokości co zobowiązanie, skorygowane o wszelkie opłaty leasingowe zapłacone w dacie rozpoczęcia lub przed tą datą, pomniejszone o wszelkie otrzymane zachęty leasingowe oraz powiększone o wszelkie początkowe koszty bezpośrednie poniesione przez leasingobiorcę.

Po początkowym ujęciu zobowiązanie z tytułu leasingu wykazywane jest poprzez: zwiększenie wartości bilansowej o wartość odsetek od zobowiązania z tytułu leasingu oraz zmniejszenie wartości bilansowej w wysokości zapłaconych opłat leasingowych oraz zaktualizowanie wyceny wartości bilansowej w celu uwzględnienia wszelkiej ponownej oceny lub zmiany leasingu lub w celu uwzględnienia zaktualizowanych zasadniczo stałych opłat leasingowych.

Po dacie rozpoczęcia leasingu składnik aktywów z tytułu prawa do użytkowania wycenia się według kosztu pomniejszonego o łączne odpisy amortyzacyjne (umorzenie) i łączne straty z tytułu utraty wartości oraz skorygowanego z tytułu jakiegokolwiek aktualizacji wyceny zobowiązania z tytułu leasingu. W przypadku, gdy umowa leasingowa przenosi na jednostkę tytuł własności danego składnika przed końcem okresu leasingu lub gdy koszt aktywa z tytułu prawa do użytkowania odzwierciedla fakt, że Spółka zrealizuje opcję wykupu wartości końcowej przedmiotu leasingu, Spółka amortyzuje aktywo z tytułu prawa do użytkowania od momentu rozpoczęcia umowy leasingu do końca okresu szacowanego ekonomicznego użytkowania danego aktywa. W innych przypadkach Spółka amortyzuje aktywa z tytułu prawa do użytkowania od daty rozpoczęcia umowy do wcześniejszej z dwóch dat: daty zakończenia okresu ekonomicznego użytkowania aktywa lub daty końca umowy leasingu.

Przy wycenie zobowiązania z tytułu leasingu stosowana jest krańcowa stopa procentowa leasingobiorcy. Jest to stopa procentowa, należna do zapłaty, aby na podobny okres, w tej samej walucie i przy podobnych zabezpieczeniach pozyczyć środki niezbędne do zakupu składnika aktywów o podobnej wartości co składnik aktywów z tytułu prawa do użytkowania w podobnym środowisku gospodarczym.

## **Nieodnawialne zasoby naturalne**

Nieodnawialne zasoby naturalne początkowo ujmowane są według ceny nabycia lub kosztu wytworzenia.

Cenę nabycia zwiększają wszystkie koszty związane bezpośrednio z zakupem lub przystosowywaniem tego aktywa do użytkowania.

Koszty poniesione po dacie przyjęcia nieodnawialnych zasobów naturalnych do ewidencji (użytkowania) ujmowane są w rachunku zysków i strat w momencie ich poniesienia.

Po początkowym ujęciu nieodnawialne zasoby naturalne wykazywane są według ceny nabycia lub kosztu wytworzenia pomniejszonych o umorzenie oraz wszelkie odpisy aktualizujące z tytułu utraty wartości. Amortyzacja liczona jest w sposób naturalny.

Jeżeli przy sporządzaniu sprawozdania finansowego zaistniały okoliczności, które wskazują na to, że wartość bilansowa nieodnawialnych zasobów naturalnych może nie być możliwa do odzyskania, dokonywany jest przegląd tego aktywa pod kątem ewentualnej utraty wartości. Jeżeli istnieją przesłanki wskazujące na to, że mogła nastąpić utrata wartości, a wartość bilansowa przekracza szacowaną wartość odzyskiwaną, wówczas wartość tych aktywów bądź ośrodków wypracowujących środki pieniężne, do których te aktywa należą, jest obniżana do poziomu wartości odzyskiwanej. Wartość odzyskiwana odpowiada wyższej z następujących dwóch wartości: wartości godziwej pomniejszonej o koszty sprzedaży lub wartości użytkowej. Przy ustalaniu wartości użytkowej szacowane przyszłe przepływy pieniężne są dyskontowane do wartości bieżącej przy zastosowaniu stopy dyskontowej brutto odzwierciedlającej aktualne oceny rynkowe wartości pieniądza w czasie oraz ryzyka związanego z danym składnikiem aktywów. W przypadku składnika aktywów, który nie generuje wpływów pieniężnych w sposób znacząco samodzielny, wartość odzyskiwana jest ustalana dla ośrodka wypracowującego środki pieniężne, do którego ten składnik należy. Odpisy aktualizujące z tytułu



utraty wartości są ujmowane w rachunku zysków i strat w pozycji „pozostałe koszty operacyjne”.

Dana pozycja nieodnawialnych zasobów naturalnych może zostać usunięta z bilansu po dokonaniu jej zbycia lub w przypadku, gdy nie są spodziewane żadne ekonomiczne korzyści wynikające z dalszego użytkowania takiego składnika aktywów. Zyski lub straty wynikłe ze sprzedaży/likwidacji lub zaprzestania użytkowania nieodnawialnych zasobów naturalnych są określane jako różnica pomiędzy przychodami ze sprzedaży a wartością netto tych aktywów i są ujmowane w rachunku zysków i strat.

### **Aktywa trwałe i grupy aktywów przeznaczone do zbycia**

Aktywa trwałe i grupy aktywów netto są klasyfikowane jako przeznaczone do sprzedaży, jeżeli ich wartość bilansowa zostanie odzyskana przede wszystkim w wyniku transakcji sprzedaży, a nie w rezultacie ich dalszego użytkowania. Warunek ten uznaje się za spełniony wyłącznie wówczas, gdy składnik aktywów (lub grupa aktywów netto przeznaczonych do zbycia) jest dostępny w swoim obecnym stanie do natychmiastowej sprzedaży, a wystąpienie transakcji sprzedaży jest bardzo prawdopodobne w ciągu roku od momentu zmiany klasyfikacji.

Aktywa trwałe zaklasyfikowane jako przeznaczone do sprzedaży, a także grupy aktywów netto przeznaczonych do sprzedaży, wyceniane są po niższej z dwóch wartości: wartości bilansowej lub wartości godziwej pomniejszonej o koszty zbycia.

### **Stosowane uproszczenia w zakresie majątku trwałego nie mającego charakteru inwestycyjnego**

Umorzeń (amortyzacji) środków trwałych i wartości niematerialnych o niskiej wartości początkowej (nie przekraczającej 10.000 złotych) dokonuje się w sposób uproszczony poprzez dokonanie odpisów jednorazowo całej wartości początkowej tych środków trwałych.

Spółka stosuje uproszczenie, w myśl którego za moment przyjęcia środka trwałego do użytkowania określanego dla potrzeb rozpoczęcia amortyzacji, przyjmuje się pierwszy dzień miesiąca następującego po miesiącu, w którym nastąpił rzeczywisty moment przyjęcia do użytkowania środka trwałego.

Spółka stosuje uproszczenie, w myśl którego za moment przyjęcia wartości niematerialnej i prawnej do użytkowania, określanego dla potrzeb rozpoczęcia amortyzacji, przyjmuje się pierwszy dzień miesiąca następującego po miesiącu, w którym nastąpił rzeczywisty moment przyjęcia do użytkowania wartości niematerialnej i prawnej.

Weryfikacje stawek amortyzacyjnych uznaje się za przeprowadzoną, gdy objęte nią zostaną wszystkie składniki majątku trwałego o wartości netto przekraczającej 50 tys. PLN.

### **Nieruchomości inwestycyjne**

Nieruchomości inwestycyjne to grunty oraz budynki i budowle nabyte w celu osiągnięcia korzyści ekonomicznych z tytułu przyrostu wartości tych aktywów lub innych pożytków, np. osiągnięcia przychodów z tytułu przychodów z czynszów dzierżawnych. Aktywa te nie są użytkowane przez Spółkę.

Nieruchomości inwestycyjne początkowo wycenia się według ceny nabycia lub kosztu wytworzenia z uwzględnieniem kosztów przeprowadzenia transakcji. Po początkowym ujęciu nieruchomości inwestycyjne są wyceniane według wartości godziwej. Zyski lub straty wynikające ze zmian wartości godziwej nieruchomości inwestycyjnych są ujmowane w rachunku zysków i strat w okresie, w którym powstały. Wartość godziwa nieruchomości inwestycyjnej odzwierciedla warunki rynkowe na dzień bilansowy.

## Zapasy

Materiały bezpośrednie i pośrednie w ciągu roku obrotowego ujmowane są w cenach nabycia lub zakupu. Rozchód materiałów bezpośrednich i pośrednich następuje wg metody FIFO. Przyjęta cena nabycia może stanowić cenę zakupu, pod warunkiem, że ponoszone koszty związane z zakupem materiałów stanowią wartość nieistotną w stosunku do ceny zakupu. Do wartości ceny nabycia materiałów w przerobie zalicza się również koszty magazynowania niezbędne w trakcie procesu produkcyjnego.

Towary w ciągu roku obrotowego ujmowane są w cenach nabycia lub zakupu. Rozchód towarów następuje wg cen FIFO.

Koszty finansowania zewnętrznego, które można bezpośrednio przyporządkować nabyciu, budowie lub wytworzeniu dostosowywanego składnika aktywów, są – zgodnie z główną zasadą MSR 23 aktywowane jako produkcja w toku.

Grunty i nieruchomości przeznaczone do odsprzedaży traktowane jako towary są ewidencjonowane i rozchodowane wg zasady szczegółowej identyfikacji.

Wyroby gotowe, półfabrykaty i produkty w toku wycenia się według rzeczywistych kosztów poniesionych na wytworzenie wyrobów gotowych.

W przypadku działalności deweloperskiej wszystkie nakłady związane z realizacją zadania aktywowane są w zapasach jako produkcja w toku.

Na cenę nabycia lub koszt wytworzenia składają się wszystkie koszty zakupu, koszty przetworzenia oraz inne koszty poniesione w trakcie doprowadzania zapasów do ich aktualnego miejsca i stanu.

Koszty zakupu zapasów składają się z ceny zakupu, ceł importowych i pozostałych podatków (innych niż te możliwe do odzyskania w okresie późniejszym przez Spółkę od urzędów skarbowych) oraz kosztów transportu, załadunku i wyładunku, a także innych kosztów dających się bezpośrednio przyporządkować do pozyskania wyrobów gotowych, materiałów i usług. Przy określaniu kosztów zakupu odejmuje się upusty, rabaty handlowe i inne podobne pozycje.

Jak produkcję w toku wykazuje się również nakłady poniesione na realizację umowy o budowę przed zawarciem umowy pod warunkiem, że istnieje prawdopodobieństwo ich odzyskania.

Wycena zapasów na dzień bilansowy następuje wg cen nabycia lub zakupu, kosztu wytworzenia nie wyższych jednak od cen ich sprzedaży netto (wartości netto możliwej do uzyskania). Wartość netto możliwa do uzyskania jest to różnica między szacowaną ceną sprzedaży dokonywanej w toku zwykłej działalności gospodarczej a szacowanymi kosztami wykończenia i kosztami niezbędnymi do doprowadzenia sprzedaży do skutku.

Odpisy aktualizujące wartość rzeczowych składników aktywów obrotowych związane z utratą ich wartości lub wycena na dzień bilansowy obciążają pozostałe koszty operacyjne. W przypadku ustania przyczyny dokonania odpisu aktualizującego wartość rzeczowych składników obrotowych jest odnoszona na dobro pozostałych przychodów operacyjnych. Okoliczności wskazujące na konieczność dokonania odpisu aktualizującego wartość zapasów to w szczególności:

- utrata wartości użytkowej zapasów (zniszczenie, przeterminowanie zapasów),
- stan zapasów przekracza zapotrzebowanie i możliwości zbycia przez Spółkę,
- niska rotacja zapasów,
- utrata wartości rynkowej na skutek stosowania przez konkurencję niższych cen sprzedaży.

Na dzień bilansowy sporządza się analizę wiekową zapasów w podziale na poszczególne asortymenty i ustala się wysokość odpisów aktualizujących.

## Należności

Należności z tytułu dostaw i usług oraz pozostałe należności ujmowane są i wykazywane w kwotach pierwotnie zafakturowanych. Po początkowym ujęciu należności wycenia się w wysokości zamortyzowanego kosztu przy zastosowaniu efektywnej stopy procentowej z uwzględnieniem odpisów aktualizujących wartość należności. Dla należności handlowych wycenianych w zamortyzowanym koszcie w zakresie ustalenia oczekiwanej utraty wartości Spółka stosuje model uproszczony szacując oczekiwaną utratę wartości w całym okresie życia, stosując macierze opóźnień płatniczych bazujących na danych historycznych, z uwzględnieniem wymogów standardu 9 w odniesieniu do obecnych i prognozowanych warunków gospodarczych standardu w odniesieniu do obecnych i prognozowanych warunków gospodarczych. Należności od odbiorców ujmuje się początkowo w cenie transakcyjnej. Po początkowym ujęciu należności wycenia się: należności nieprzekazywane do faktoringu pełnego: w wysokości zamortyzowanego kosztu z uwzględnieniem odpisów z tytułu oczekiwanej straty kredytowej (przy czym należności od odbiorców z datą zapadalności poniżej 12 miesięcy od dnia powstania nie podlegają dyskontowaniu), należności przekazywane do faktoringu pełnego: wg wartości godziwej przez wynik finansowy, przy czym ze względu na krótki termin pomiędzy ujęciem należności a przekazaniem do faktora oraz niskie ryzyko kredytowe kontrahenta (faktora) wartość godziwa tych należności jest zbliżona do wartości bilansowej.

Spółka dokonuje oceny oczekiwanych strat kredytowych związanych z instrumentami dłużnymi wycenianymi według zamortyzowanego kosztu i wartości godziwej przez pozostałe dochody, niezależnie od tego, czy wystąpiły przesłanki utraty wartości.

## Rozliczenia międzyokresowe

W celu zachowania współmierności przychodów i kosztów związanych z ich osiągnięciem rozgraniczane są koszty i przychody dotyczące poszczególnych okresów sprawozdawczych. Wydatki i koszty ponoszone z góry, a więc dotyczące przyszłych okresów, wykazywane są w ramach rozliczeń międzyokresowych czynnych, natomiast bierne rozliczenia międzyokresowe kosztów obejmują kwoty zaliczane do kosztów okresu bieżącego, pomimo iż ich pokrycie nastąpi w przyszłym okresie sprawozdawczym. Odpisy czynnych i biernych rozliczeń międzyokresowych kosztów dokonywane są stosownie do upływu czasu lub wielkości świadczeń. Czas i sposób rozliczenia powinien być uzasadniony charakterem rozliczanych kosztów z zachowaniem ostrożnej wyceny. Zakres typowych nakładów rozliczanych w czasie obejmuje w szczególności:

- opłacone z góry prenumeraty prasy,
- składki na ubezpieczenia majątkowe,
- koszty dzierżawy (czynsze),
- opłaty za zajęcie pasa drogowego.

W pozycji biernych rozliczeń międzyokresowych kosztów ujmowane są pozycje w wysokości prawdopodobnych zobowiązań przypadających na bieżący okres sprawozdawczy.

## Rozliczenia międzyokresowe przychodów

Rozliczenia międzyokresowe przychodów obejmują przede wszystkim kwoty, środki pieniężne otrzymane na sfinansowanie nabycia środków trwałych w budowie oraz wartości niematerialnych, rozliczane równolegle do odpisów amortyzacyjnych środków trwałych sfinansowanych z tych źródeł.

## Instrumenty finansowe

Jako instrument finansowy kwalifikuje się każdą umowę, która skutkuje jednocześnie powstaniem składnika aktywów finansowych u jednej ze stron i zobowiązania finansowego lub instrumentu kapitałowego u drugiej ze stron, pod

warunkiem, że z kontraktu zawartego między dwiema lub więcej stronami jednoznacznie wynikają skutki gospodarcze. Sporządzający sprawozdanie finansowe klasyfikuje instrumenty finansowe z podziałem na:

- składniki aktywów finansowych lub zobowiązań finansowych wyceniane według wartości godziwej poprzez rachunek zysków i strat;
- aktywa i zobowiązania nabyte lub zaciągnięte głównie w celu sprzedaży lub odkupienia w bliskim terminie lub będące częścią portfela określonych instrumentów finansowych, którymi zarządza się łącznie i dla których istnieje potwierdzenie aktualnego faktycznego wzoru generowania krótkoterminowych zysków;
- inwestycje utrzymywane do terminu wymagalności;
- aktywa finansowe niebędące instrumentami pochodnymi, z ustalonymi lub możliwymi do określenia płatnościami oraz o ustalonym terminie wymagalności, względem których Grupa Kapitałowa ma stanowczy zamiar i jest w stanie utrzymać w posiadaniu do upływu terminu wymagalności;
- pożyczki i należności – aktywa finansowe niebędące instrumentami pochodnymi, z ustalonymi lub możliwymi do określenia płatnościami, które nie są przedmiotem obrotu na aktywnym rynku;
- aktywa finansowe dostępne do sprzedaży – aktywa finansowe niebędące instrumentami pochodnymi, które zostały wyznaczone jako dostępne do sprzedaży lub niebędące pożyczkami i należnościami, inwestycjami utrzymywanymi do upływu terminu wymagalności ani aktywami finansowymi wycenianymi w wartości godziwej przez wynik finansowy.

### **Ujęcie i wyłączenie składnika aktywów finansowych oraz zobowiązania finansowego**

Składnik aktywów finansowych lub zobowiązanie finansowe jest wykazywane w bilansie, gdy staje się stroną umowy tego instrumentu. Standaryzowane transakcje kupna i sprzedaży aktywów i zobowiązań finansowych ujmują się na dzień zawarcia transakcji.

Składnik aktywów finansowych wyłącza się z bilansu, w przypadku, gdy wynikające z zawartej umowy prawa do korzyści ekonomicznych i ryzyka z niej wynikające zostały zrealizowane, wygasły lub zostały zrzeczone.

### **Wycena instrumentów finansowych na dzień powstania**

Na dzień nabycia aktywa i zobowiązania finansowe Spółka wycenia w wartości godziwej, czyli najczęściej według wartości godziwej uiszczonej zapłaty w przypadku składnika aktywów lub otrzymanej kwoty w przypadku zobowiązania.

Koszty transakcji Spółka włącza do wartości początkowej wyceny wszystkich aktywów i zobowiązań finansowych, poza kategorią aktywów i zobowiązań wycenianych w wartości godziwej poprzez rachunek zysków i strat.

### **Wycena instrumentów finansowych na dzień bilansowy**

Wycena instrumentów finansowych na dzień bilansowy odbywa się w sposób następujący:

- według zamortyzowanego kosztu, z uwzględnieniem efektywnej stopy procentowej: inwestycje utrzymywane do terminu wymagalności, pożyczki i należności oraz pozostałe zobowiązania finansowe.; wycena może odbywać się także w wartości wymagającej zapłaty, jeśli efekty dyskonta nie są znaczące;
- według wartości godziwej: aktywa i zobowiązania finansowe z kategorii wycenianych w wartości godziwej poprzez rachunek zysków i strat oraz kategorii aktywów finansowych dostępnych do sprzedaży.

Skutki wyceny aktywów finansowych dostępnych do sprzedaży ujmują się w kapitale własnym.

Skutki wyceny aktywów i zobowiązań finansowych zakwalifikowanych do pozostałych kategorii ujmują się w rachunku zysków i strat.

### Rachunkowość zabezpieczeń

Instrumenty pochodne zabezpieczające przepływy pieniężne z wysoce prawdopodobną planowaną transakcją wykazywane są w wartości godziwej z uwzględnieniem zmian tej wartości:

- o w części uznanej za skuteczne zabezpieczenie – bezpośrednio w kapitale własnym,
- o w części uznanej za nieskuteczną – w rachunku zysków i strat.

Instrumenty pochodne zabezpieczające wartość godziwą aktywów i zobowiązań wykazywane są w wartości godziwej. Skutki zmiany wartości godziwej tych instrumentów są ujmowane w rachunku zysków i strat.

### Zaprzestanie stosowania zasad rachunkowości zabezpieczeń

Sporządzający sprawozdanie finansowe zaprzestaje stosowania zasad rachunkowości zabezpieczeń przepływów pieniężnych, jeżeli:

- o instrument zabezpieczający wygasa, zostaje sprzedany, rozwiązany lub wykonany. W takim przypadku skumulowane zyski lub straty związane z instrumentem zabezpieczającym, odnoszone bezpośrednio na kapitał własny, ujmuje się dalej w odrębnej pozycji w kapitale własnym aż do momentu wystąpienia planowanej transakcji;
- o zabezpieczenie przestaje spełniać kryteria rachunkowości zabezpieczeń. W takim przypadku skumulowane zyski lub straty związane z instrumentem zabezpieczającym, odnoszone są bezpośrednio na kapitał własny, aż do momentu wystąpienia planowanej transakcji;
- o zaprzestano oczekiwać realizacji planowanej transakcji, wobec tego wszystkie skumulowane zyski lub straty związane z instrumentem zabezpieczającym, odnoszone bezpośrednio na kapitał własny, ujmuje się w rachunku zysków i strat.

### Kapitał własny

Kapitał własny ujmuje się w księgach rachunkowych z podziałem na jego rodzaje i według zasad określonych przepisami prawa i postanowieniami statutu Spółki.

Kapitał ze sprzedaży akcji powyżej ich wartości nominalnej – tworzony jest z nadwyżki ceny emisyjnej akcji powyżej ich wartości nominalnej pomniejszonej o koszty tej emisji. Koszty emisji akcji poniesione przy powstaniu spółki akcyjnej lub podwyższeniu kapitału zakładowego zmniejszają kapitał z emisji akcji powyżej ich wartości nominalnej do wysokości nadwyżki wartości emisji nad wartością nominalną akcji.

Niepodzielony wynik finansowy obejmuje: kwoty powstałe z podziału zysku, niepodzielony wynik z lat ubiegłych, skutki błędów poprzednich okresów.

Odrębną pozycję kapitału własnego stanowią kapitały mniejszości.

### Kredyty bankowe i pożyczki

W momencie początkowego ujęcia wszystkie kredyty bankowe, pożyczki i papiery dłużne są ujmowane według ceny nabycia odpowiadającej wartości godziwej otrzymanych środków pieniężnych, pomniejszonej o koszty związane z uzyskaniem danego kredytu lub pożyczki.

Po początkowym ujęciu oprocentowane kredyty, pożyczki i papiery dłużne są następnie wyceniane według skorygowanej ceny nabycia w postaci zamortyzowanego kosztu, przy zastosowaniu metody efektywnej stopy procentowej. Przy obliczaniu skorygowanej ceny nabycia uwzględnia się koszty związane z uzyskaniem kredytu lub pożyczki oraz dyskonta lub premie uzyskane przy rozliczeniu zobowiązania.

## Zobowiązania

Po początkowym ujęciu wszystkie zobowiązania, z wyjątkiem zobowiązań wycenianych wg wartości godziwej, wycenia się, co do zasady, w skorygowanej cenie nabycia, stosując metodę efektywnej stopy procentowej.

Jednakże zobowiązań o terminie wymagalności nie dłuższym niż 12 miesięcy od dnia bilansowego nie dyskontuje się.

Zobowiązania prezentuje się w sprawozdaniu finansowym w podziale na długoterminowe i krótkoterminowe. Ponadto wyodrębnia się zobowiązania wobec jednostek powiązanych oraz zobowiązania wobec pozostałych jednostek.

Zaliczki otrzymane od kontrahentów na poczet realizacji usług prezentowane są w sprawozdaniach finansowych w pozycji bilansu – zobowiązania krótkoterminowe jako zaliczki otrzymane na dostawy.

Zobowiązania stanowią również kwoty związane z rozliczeniem usług budowlanych oraz innych usług długoterminowych.

Kwoty zatrzymane przez dostawców są wyodrębniane w sprawozdaniu finansowym.

## Zobowiązania warunkowe

Zobowiązanie warunkowe jest możliwym obowiązkiem, powstającym na skutek zdarzeń przeszłych, których istnienie zostanie potwierdzone dopiero w momencie wystąpienia lub niewystąpienia jednego lub większej ilości niepewnych przyszłych zdarzeń, nie w pełni podlegających kontroli Spółki lub obecnym obowiązkiem, który powstaje na skutek zdarzeń przeszłych, ale nie jest ujmowany w sprawozdaniu, ponieważ:

- o nie jest prawdopodobne, aby konieczne było wydatkowanie środków zawierających w sobie korzyści ekonomiczne w celu wypełnienia obowiązków lub;
- o kwoty zobowiązania nie można wycenić wystarczająco wiarygodnie.

Zidentyfikowane zobowiązania warunkowe podlegają prezentacji w sprawozdaniu finansowym w dodatkowych informacjach i objaśnieniach.

## Rezerwy

Rezerwy tworzone są wówczas, gdy na sporządzającym sprawozdanie finansowe ciąży istniejący obowiązek (prawny lub zwyczajowo oczekiwany) wynikający ze zdarzeń przeszłych i gdy prawdopodobne jest, że wypełnienie tego obowiązku spowoduje konieczność wypływu korzyści ekonomicznych oraz można dokonać wiarygodnego oszacowania kwoty tego zobowiązania.

Jeżeli sporządzający sprawozdanie finansowe spodziewa się, że koszty objęte rezerwą zostaną zwrócone, na przykład na mocy umowy ubezpieczenia, wówczas zwrot ten jest ujmowany jako odrębny składnik aktywów, ale tylko wówczas, gdy istnieje wystarczająca pewność, że zwrot ten rzeczywiście nastąpi.

Koszty dotyczące danej rezerwy są wykazane w rachunku zysków i strat po pomniejszeniu o wszelkie zwroty. Spółka tworzy rezerwy na przyszłe naprawy gwarancyjne na drodze szacunków opartych na przeszłych zdarzeniach związanych z poniesionymi wydatkami z tego tytułu.

W przypadku gdy wpływ wartości pieniądza w czasie jest istotny, wielkość rezerwy jest ustalana poprzez zdyskontowanie prognozowanych przyszłych przepływów pieniężnych do wartości bieżącej, przy zastosowaniu stopy dyskontowej brutto odzwierciedlającej aktualne oceny rynkowe wartości pieniądza w czasie oraz ewentualnego ryzyka związanego z danym zobowiązaniem. Jeżeli zastosowana została metoda polegająca na dyskontowaniu, zwiększenie rezerwy w związku z upływem czasu jest ujmowane jako koszty finansowania zewnętrznego.

Rozwiązanie niewykorzystanych rezerw następuje na dzień, na który okazały się zbędne. Powstanie zobowiązania, na

które uprzednio utworzono rezerwę, powoduje wykorzystanie rezerwy.

Jednostka tworzy rezerwy na straty z tytułu kontraktów budowlanych lub podobnych, w momencie dokonania szacunku straty.

### Rezerwy na świadczenia pracownicze

Sporządzający sprawozdanie tworzy rezerwę na koszty kumulowanych płatnych nieobecności, które będzie musiała ponieść w wyniku niewykorzystanego przez pracowników uprawnienia, a które to uprawnienie narosło na dzień bilansowy a także na odpłaty emerytalne.

Rezerwy na koszty niewykorzystanych urlopów wyliczane są na podstawie faktycznej liczby dni niewykorzystanych urlopów w bieżącym okresie powiększonej o liczbę dni niewykorzystanych urlopów z okresów poprzednich. Rezerwę na koszty kumulowanych płatnych nieobecności ujmuje się po potrąceniu wszelkich kwot już zapłaconych. Rezerwa urlopową nie podlega zdyskontowaniu.

Rezerwę na odpłaty emerytalne tworzy się na podstawie liczby pracowników i liczby lat pozostających do chwili odejścia na emeryturę. Rezerwa na odpłaty emerytalne podlega zdyskontowaniu.

### Przychody

Wysokość przychodów Jednostka ustala według wartości godziwej zapłaty otrzymanej bądź należnej. Wartość godziwą zapłaty ustala się dyskontując wszystkie przyszłe wpływy w oparciu o kalkulacyjną stopę procentową. Kalkulacyjną stopę procentową w sposób najprostszy ustala się na poziomie stopy procentowej stosowanej do podobnego instrumentu finansowego wyemitowanego przez wystawcę posiadającego podobną wiarygodność kredytową lub stopy procentowej dyskontującej wartość nominalną instrumentu finansowego do bieżącej, gotówkowej ceny sprzedaży towaru lub usługi.

Różnicę pomiędzy nominalną i godziwą wartością należności (dyskonto) ujmuje się jako koszty działalności, której dotyczą należności.

Kwotę przychodów wynikających z transakcji określa się zazwyczaj w drodze umowy między Jednostką a kupującym bądź użytkownikiem składnika aktywów. Jej wysokość ustala się według wartości godziwej zapłaty, uwzględniając kwoty rabatów handlowych oraz rabatów hurtowych przyznanych przez Jednostkę. Jeżeli wynik transakcji dotyczącej świadczenia usług można oszacować w wiarygodny sposób, przychody z transakcji należy ująć na podstawie stopnia zaawansowania realizacji transakcji na dzień bilansowy. Wynik transakcji można ocenić w wiarygodny sposób, jeżeli zostaną spełnione wszystkie następujące warunki:

- kwotę przychodów można wycenić w wiarygodny sposób,
- przekazała nabywcy znaczące ryzyko i korzyści związane z prawem własności do rzeczy
- istnieje prawdopodobieństwo, że jednostka uzyska korzyści ekonomiczne z tytułu przeprowadzonej transakcji;
- stopień realizacji transakcji na dzień bilansowy może być określony w wiarygodny sposób;
- koszty poniesione w związku z transakcją oraz koszty zakończenia transakcji mogą być wycenione w wiarygodny sposób.

Ujęcie przychodów poprzez odwołanie się do stopnia zaawansowania realizacji transakcji jest często określane jako metoda stopnia zaawansowania. Zgodnie z tą metodą przychody ujmuje się w tych okresach, w których odbywa się świadczenie usług. Ujmowanie przychodów oparte o powyższą metodę dostarcza użytecznych informacji na temat zasięgu działalności usługowej oraz wyników tejże działalności w danym okresie. Przychody są ujmowane tylko wówczas, gdy istnieje prawdopodobieństwo uzyskania przez jednostkę korzyści ekonomicznych z tytułu przeprowadzonej transakcji. Jeśli występuje niepewność dotycząca ściągalności należnej kwoty już zaliczonej do przychodów, wówczas nieściągalną kwotę lub kwotę, w odniesieniu do której odzyskanie przestało być

---

prawdopodobne, jednostka ujmuje w kosztach, a nie jako korektę pierwotnie ujętej kwoty przychodów.

Sporządzający sprawozdanie finansowe stosuje metodę zawansowania opartą na relacji kosztów poniesionych do całkowitych kosztów przewidywanych do wykonania danej usługi.

Jeżeli wyniku transakcji dotyczącej świadczenia usług nie można oszacować w wiarygodny sposób, przychody z transakcji należy ująć tylko do wysokości poniesionych kosztów, które jednostka spodziewa się odzyskać. Jeżeli nie można w wiarygodny sposób oszacować wyniku transakcji, a odzyskanie poniesionych kosztów nie jest prawdopodobne, nie ujmuje się przychodów, zaś wydatki poniesione zalicza się do kosztów. Jeżeli niepewność uniemożliwiająca wiarygodne oszacowanie wyniku umowy została usunięta, przychody z transakcji należy ująć na podstawie stopnia zaawansowania realizacji transakcji na dzień bilansowy.

Przychody z tytułu odsetek wynikających z przekazania przez jednostkę aktywów do używania innej jednostce (np. pożyczka, leasing finansowy) wykazuje się z uwzględnieniem efektywnej stopy procentowej.

Tantiemy (np. wynikającej z udzielonych licencji lub podobnych praw) wykazuje się w oparciu o zasadę memoriału zgodnie z istotą zawartych umów.

Dywidendy wykazuje się w momencie ustalenia praw jednostki do ich otrzymania. Przychody z transakcji barterowych wykazuje się tylko wtedy, gdy mają one treść ekonomiczną.

## **Koszty**

Sporządzający sprawozdanie finansowe ujmuje koszty zgodnie z zasadą współmierności przychodów i kosztów oraz zasadą ostrożności.

Koszt własny sprzedaży na dzień bilansowy koryguje się o zmianę wartości godziwej instrumentów finansowych zabezpieczających przepływy pieniężne, w przypadku, gdy transakcja przestaje być efektywna oraz w przypadku zrealizowania się pozycji zabezpieczanej.

Rachunek kosztów prowadzony jest w układzie miejsc powstawania kosztów oraz w układzie rodzajowym, przy czym za podstawowy układ sprawozdawczy kosztów w rachunku zysków i strat przyjmuje się wariant kalkulacyjny.

Całkowity koszt sprzedanych produktów, towarów i materiałów stanowi:

- koszt wytworzenia sprzedanych produktów,
- koszt wytworzenia sprzedanych usług,
- wartość sprzedanych towarów i materiałów.

Ponadto kosztami okresu sprawozdawczego, wpływającymi na wynik finansowy, są pozostałe koszty operacyjne, związane pośrednio z działalnością operacyjną, w tym w szczególności:

- Koszty zarządu.
- Koszty sprzedaży.
- Strata ze zbycia rzeczowych aktywów trwałych i wartości niematerialnych.
- Przekazane darowizny.
- Utworzone rezerwy na sprawy sporne, kary i odszkodowania i inne koszty pośrednio związane z działalnością operacyjną, a także koszty finansowe związane z finansowaniem działalności.

## **Transakcje w walutach obcych**

Transakcje wyrażone w walutach innych niż polski złoty są przeliczane na złote polskie przy zastosowaniu kursu obowiązującego w dniu zawarcia transakcji lub kursu określonego w towarzyszącym danej transakcji kontrakcie terminowym typu „forword”.

Na dzień bilansowy pozycje pieniężne wyrażone w walutach innych niż polski złoty są przeliczane na złote polskie przy zastosowaniu odpowiednio obowiązującego na koniec okresu sprawozdawczego kursu zamknięcia (kursu



natychmiastowej realizacji, wykonania), tzn. po kursie natychmiastowej realizacji z dnia bilansowego. Niepieniężne pozycje bilansowe wyrażone w walucie obcej są wykazywane po kursie historycznym z dnia transakcji. Powstałe z przeliczenia różnice kursowe ujmowane są odpowiednio w pozycji przychodów lub kosztów finansowych lub w przypadkach określonych zasadami (polityką) rachunkowości, kapitalizowane w wartości aktywów, z wyjątkiem pozycji pieniężnych stanowiących zabezpieczenie ryzyka walutowego, ujmowanych zgodnie z zasadami rachunkowości zabezpieczeń przepływów pieniężnych bezpośrednio na kapitale.

Za kurs obowiązujący w dniu zawarcia transakcji przyjmuje się kurs średni NBP ogłoszony na dzień poprzedzający dzień przeprowadzenia transakcji.

Za kurs natychmiastowej realizacji na dzień bilansowy przyjmuje się kurs średni NBP ogłoszony na dzień bilansowy.

### **Podatek dochodowy**

Na obowiązkowe obciążenia wyniku składają się: podatek bieżący oraz podatek odroczony. Bieżące obciążenie podatkowe jest obliczane na podstawie wyniku podatkowego (podstawy opodatkowania) danego roku obrotowego. Zysk (strata) podatkowa różni się od księgowego zysku (straty) netto w związku z wyłączeniem przychodów podlegających opodatkowaniu i kosztów stanowiących koszty uzyskania przychodów w latach następnych oraz pozycji kosztów i przychodów, które nigdy nie będą podlegały opodatkowaniu. Obciążenia podatkowe są wyliczane w oparciu o stawki podatkowe obowiązujące w danym roku obrotowym.

Podatek odroczony jest wyliczany metodą bilansową jako podatek podlegający zapłaceniu lub zwrotowi w przyszłości. Podstawą wyliczenia podatku odroczonego są różnice pomiędzy wartościami bilansowymi aktywów i pasywów a odpowiadającymi im wartościami podatkowymi wykorzystywanymi do wyliczenia podstawy opodatkowania. Rezerwa na podatek odroczony jest tworzona od wszystkich dodatnich różnic przejściowych podlegających opodatkowaniu, natomiast składnik aktywów z tytułu podatku odroczonego jest rozpoznawany do wysokości, w jakiej jest prawdopodobne, że będzie można pomniejszyć przyszłe zyski podatkowe o rozpoznane ujemne różnice przejściowe. Składnik aktywów tworzony jest również w oparciu o możliwe do rozliczenia straty podatkowe przenoszone na kolejny okres jak również niewykorzystane ulgi podatkowe.

Składnik aktywów i rezerwy z tytułu odroczonego podatku dochodowego mogą być kompensowane w przypadku, kiedy przewiduje się, że realizacja składnika aktywów i rezerwy z tytułu odroczonego podatku dochodowego nastąpi w tym samym okresie rozliczeniowym.

Pozycja aktywów lub zobowiązanie podatkowe nie powstaje, jeśli różnica przejściowa wynika z tytułu wartości firmy albo z tytułu pierwotnego ujęcia innego składnika aktywów lub zobowiązania w transakcji, która nie ma wpływu ani na wynik podatkowy, ani na wynik księgowy. Rezerwa z tytułu podatku odroczonego jest rozpoznawana od przejściowych różnic podatkowych powstałych w wyniku inwestycji w podmioty zależne i stowarzyszone oraz wspólne przedsięwzięcia, chyba że jednostka jest zdolna kontrolować moment odwrócenia różnicy przejściowej i jest prawdopodobne, iż w dającej się przewidzieć przyszłości różnica przejściowa się nie odwróci.

Wartość składnika aktywów z tytułu podatku odroczonego podlega analizie na każdy dzień bilansowy, a w przypadku, gdy spodziewane przyszłe zyski podatkowe nie będą wystarczające dla realizacji składnika aktywów lub jego części, następuje jego odpis. Podatek odroczony jest wyliczany przy użyciu stawek podatkowych, które będą obowiązywać w momencie, gdy pozycja aktywów zostanie zrealizowana lub zobowiązanie stanie się wymagalne. Podatek odroczony jest ujmowany w rachunku zysków i strat, poza przypadkiem, gdy dotyczy on pozycji ujętych bezpośrednio w kapitale własnym. W tym ostatnim wypadku podatek odroczony jest również rozliczany bezpośrednio w kapitały własne.

### **Zysk na jedną akcję**

Zysk na jedną akcję obliczany jest poprzez podzielenie zysku netto za dany okres przysługujący akcjonariuszom akcji zwykłych przez średnią ważoną liczbę akcji występujących w danym okresie.

Rozwodniony zysk na jedną akcję dla każdego okresu jest obliczany poprzez podzielenie zysku netto za dany okres skorygowanego o ewentualne zmiany zysku wynikające ze zmiany potencjalnych akcji zwykłych na akcje zwykłe przez skorygowaną średnią ważoną liczbę akcji zwykłych.

### Połączenia i konsolidacja

Jednostki zależne to wszystkie jednostki gospodarcze (w tym jednostki strukturyzowane), nad którymi Sporządzający sprawozdanie finansowe sprawuje kontrolę. Sporządzający sprawozdanie finansowe sprawuje kontrolę nad jednostką, wówczas, gdy jest narażona lub ma prawo do zmiennych zwrotów ze swojego zaangażowania w tę jednostkę oraz ma możliwość wywierania wpływu na te zwroty poprzez sprawowanie władzy nad tą jednostką. Jednostki zależne podlegają pełnej konsolidacji od dnia przeniesienia kontroli do grupy. Konsolidacji zaprzestaje się od dnia zaprzestania sprawowania kontroli.

Sporządzający sprawozdanie finansowe ujmuje połączenia przedsięwzięć metodą nabycia. Zapłata przekazana za nabycie jednostki zależnej stanowi wartość godziwą przekazanych aktywów, zobowiązań zaciągniętych wobec poprzednich właścicieli jednostki przejmowanej oraz udziałów kapitałowych wyemitowanych przez grupę. Przekazana zapłata obejmuje wartość godziwą składnika aktywów lub zobowiązania wynikających z ustaleń dotyczących zapłaty warunkowej. Możliwe do zidentyfikowania nabyte aktywa i zobowiązania oraz zobowiązania warunkowe przejęte w ramach połączenia przedsięwzięcia wycenia się w ujęciu początkowym w ich wartościach godziwych na dzień przejęcia. Sporządzający sprawozdanie finansowe ujmuje na dzień przejęcia wszelkie udziały niedające kontroli w jednostce przejmowanej albo według wartości godziwej, albo według wartości proporcjonalnego udziału (odpowiadającego udziałowi niedającemu kontroli) w możliwych do zidentyfikowania ujętych aktywach netto jednostki przejmowanej. W przypadku połączenia przedsięwzięcia realizowanego etapami, jednostka przejmująca ponownie wycenia wartość bilansową wykazaną na dzień przejęcia uprzednio należących do niej udziałów kapitałowych w jednostce przejmowanej do wartości godziwej na dzień przejęcia i ujmuje powstały zysk lub stratę w wyniku. Zapłata warunkowa, którą klasyfikuje się jako część kapitału własnego, nie podlega ponownej wycenie, a jej późniejsze uregulowanie rozlicza się w ramach kapitału własnego. Wewnątrzgrupowe transakcje i rozrachunki oraz niezrealizowane zyski na transakcjach między jednostkami grupy są eliminowane.

Zmiany udziału własnościowego w jednostkach zależnych, które nie skutkują utratą kontroli transakcje z udziałowcami niekontrolującymi, które nie powodują utraty kontroli, wykazuje się jako transakcje kapitałowe – tj. jako transakcje z właścicielami, działającymi w ramach uprawnień właścicieli kapitału. Różnicę pomiędzy wartością godziwą przekazanej zapłaty a nabytym udziałem w wartości bilansowej aktywów netto jednostki zależnej wykazuje się w kapitale własnym. Zyski lub straty ze zbycia udziałów niekontrolujących również wykazuje się w kapitale własnym.

W momencie utraty kontroli przez grupę ewentualny zachowany udział w jednostce podlega wycenie

do wartości godziwej na dzień utraty kontroli, przy czym zmiana wartości bilansowej jest ujmowana w wyniku finansowym. Wartość godziwa stanowi początkową wartość bilansową dla potrzeb późniejszego wykazywania zatrzymanego udziału jako jednostki stowarzyszonej, wspólnego przedsięwzięcia lub składnika aktywów finansowych. Dodatkowo, wszelkie kwoty uprzednio ujmowane w pozostałych całkowitych dochodach w odniesieniu do danej jednostki wykazuje się tak, jak gdyby grupa bezpośrednio zbyła odnośne aktywa lub zobowiązania. Może to oznaczać, że kwoty uprzednio ujmowane w pozostałych całkowitych dochodach przeklasyfikowuje się do wyniku finansowego.

Jednostki stowarzyszone to wszelkie jednostki, na które sporządzający sprawozdanie finansowe wywiera znaczący wpływ, lecz których nie kontroluje, co zwykle towarzyszy posiadaniu od 20% do 50% praw głosu. Inwestycje w jednostkach stowarzyszonych ujmuje się metodą praw własności. Zgodnie z tą metodą inwestycja w jednostce stowarzyszonej jest początkowo ujmowana w cenie nabycia, a wartość bilansowa jest powiększana lub pomniejszana w celu ujęcia udziału inwestora w wyniku jednostki po dacie nabycia udziału. Inwestycja grupy w jednostkach stowarzyszonych obejmuje określoną w dniu nabycia wartość firmy. W przypadku zmniejszenia udziału własnościowego w jednostce stowarzyszonej, ale zachowania znaczącego wpływu, odpowiedniemu

przeklasyfikowaniu do wyniku podlega jedynie proporcjonalna część kwot uprzednio ujmowanych w pozostałych całkowitych dochodach. Udział sporządzającego sprawozdanie finansowe w wyniku finansowym po przejściu wykazuje się w sprawozdaniu z wyniku, zaś jej udział w pozostałych całkowitych dochodach po przejściu wykazuje się w pozostałych całkowitych dochodach wraz z odpowiednią korektą wartości bilansowej inwestycji. Gdy udział Sporządzającego sprawozdanie finansowe w stratach jednostki stowarzyszonej staje się równy lub większy od jej udziału w tej jednostce stowarzyszonej, obejmujący ewentualne inne niezabezpieczone należności, sporządzający sprawozdanie finansowe przestaje ujmować dalsze straty, chyba że wzięta na siebie obowiązki prawne lub zwyczajowo oczekiwane lub dokonała płatności w imieniu danej jednostki stowarzyszonej.

Na każdy dzień sprawozdawczy grupa ustala czy występują obiektywne dowody na to, że nastąpiła utrata wartości inwestycji w jednostce stowarzyszonej. Jeżeli utrata wartości miała miejsce, grupa oblicza kwotę utraty wartości jako różnicę pomiędzy wartością odzyskiwaną jednostki stowarzyszonej a jej wartością bilansową i wykazuje tę kwotę obok „udziału w zysku/(stracie) jednostki stowarzyszonej” w sprawozdaniu z wyniku.

Połączenie jednostek pod wspólną kontrolą to połączenie jednostek gospodarczych, w ramach którego wszystkie łączące się podmioty znajdują się ostatecznie pod kontrolą tej samej strony lub stron zarówno przed, jak i po połączeniu oraz kontrola ta nie jest tymczasowa. W szczególności, chodzi tu o takie transakcje, jak transfer spółek lub przedsięwzięć pomiędzy jednostkami Grupy lub połączenie jednostki dominującej z jej jednostką zależną.

Do rozliczenia skutków połączeń pomiędzy jednostkami znajdującymi się pod wspólną kontrolą Spółka stosuje metodę łączenia udziałów.

### **Zasada zakazu kompensat**

Zasada ta dotyczy zakazu kompensowania aktywów i zobowiązań, chyba że MSSF wymaga lub dopuszcza dokonanie kompensaty. Pozycje przychodów i kosztów można kompensować wtedy i tylko wtedy, gdy:

- kompensata wymagana jest przez MSSF,
- zyski, straty i powiązane z nimi koszty wynikające z tych samych lub zbliżonych transakcji lub zdarzeń nie są istotne.

W Grupie Kapitałowej przyjmuje się następujące transakcje prezentowane poprzez kompensaty:

- zyski i straty na sprzedaży aktywów trwałych, łącznie z inwestycjami i aktywami służącymi działalności operacyjnej, ujmowane są w wysokości różnicy między przychodami osiągniętymi ze sprzedaży a wartością bilansową danego składnika aktywów powiększoną o koszty sprzedaży;
- wydatki związane z rezerwą, które na mocy umowy są refundowane przez stronę trzecią (np. gwarancja udzielona przez dostawcę) kompensuje się z odnośną kwotą refundacji;
- aktywa i rezerwy z tytułu odroczonego podatku dochodowego wykazuje się jako nadwyżkę aktywa lub rezerwy;
- zaliczki otrzymane na wykonanie prac wynikających z umów o usługę budowlaną kompensuje się z wartością należnych przychodów wynikającą z tych umów, pod warunkiem możliwości kompensaty na podstawie zapisów umowy;
- zyski i straty powstałe z tytułu grupy zbliżonych transakcji ujmuje się w kwocie netto, np. zyski i straty z tytułu różnic kursowych lub zyski i straty z tytułu wyceny instrumentów finansowych przeznaczonych do obrotu i zabezpieczających ujętych w wyniku finansowym, zyski lub straty z tytułu dyskonta rozrachunków długoterminowych;
- należności i zobowiązania z tytułu rozliczenia podatku VAT naliczonego i należnego, dotyczącego przyszłych okresów rozliczeniowych.

## **Rachunek przepływów pieniężnych**

Rachunek przepływów pieniężnych sporządzany jest metodą pośrednią.

### **Zmiany zasad, zmiany szacunków, błędy lat poprzednich**

Zmiany zasad (polityki) rachunkowości dokonuje się w przypadku zmiany przepisów prawnych dotyczących rachunkowości, gdy doprowadzi to do tego, iż zawarte w sprawozdaniu finansowym informacje o wpływie transakcji, innych zdarzeń i warunków na sytuację finansową, wynik finansowy czy też przepływy pieniężne, będą bardziej wiarygodne.

W przypadku dokonania zmian polityki rachunkowości zakłada się, że nowe zasady rachunkowości były stosowane od zawsze. Korekty z tym związane wykazuje się jako korekty kapitału własnego – w pozycji zysk/strata z lat ubiegłych. Dla zapewnienia porównywalności danych należy dokonać odpowiednich zmian sprawozdań finansowych (danych porównywalnych) za lata poprzednie w taki sposób, aby sprawozdania te również uwzględniały dokonane zmiany zasad rachunkowości.

Pozycje sprawozdania finansowego ustalone na podstawie szacunku podlegają weryfikacji w sytuacji, gdy zmieniają się okoliczności będące podstawą dokonanych szacunków lub w wyniku pozyskania nowych informacji czy zdobycia większego doświadczenia.

Korekty spowodowane usunięciem istotnych błędów poprzednich okresów odnosi się na kapitał własny – w pozycji zyski/straty z lat ubiegłych. Przy sporządzaniu sprawozdania finansowego należy przyjąć założenie, że błąd skorygowano już w okresie, w którym został popełniony. Oznacza to, że kwota korekty odnoszącej się do poprzedniego okresu sprawozdawczego powinna być uwzględniona w rachunku zysków i strat tego okresu.

### **Pozycje wyjątkowe**

Pozycje wyjątkowe są ujawniane w sprawozdaniu finansowym oddzielnie wtedy, gdy jest to niezbędne dla zrozumienia sytuacji finansowej i wyników sporządzającego sprawozdanie finansowe. Są to znaczące pozycje przychodów lub kosztów, które zostały wykazane oddzielnie z uwagi na istotność kwot lub charakteru zdarzenia.

### **Segmenty z działalności**

Zgodnie z wymogami MSSF 8, Spółka identyfikuje segmenty operacyjne w oparciu o wewnętrzne raporty, które są regularnie weryfikowane przez Zarząd w celu alokacji zasobów do poszczególnych segmentów oraz oceny wyników ich działalności. Ocena działalności segmentów dokonywana jest głównie na podstawie przychodów oraz wyników na poziomie EBIT.

W grupie, w ramach której prowadzi działalność jednostka identyfikuje się następujące segmenty:

Działalność budowlano montażowa	Działalność deweloperska	Działalność związana z najmem nieruchomości inwestycyjnej	Działalność wystawowo targowa	Pozostałe
---------------------------------------	-----------------------------	---	-------------------------------------	-----------

Do grupy pozostałe przypisuje się pozostałą działalność poboczną, która nie ma wpływu na ocenę sytuacji finansowej jednostki. Wszystkie aktywa i pasywa przypisywane są do głównych segmentów działalności.

Jednostka działa w segmencie: działalność deweloperska oraz działalność związana z najmem nieruchomości inwestycyjnej.

### **Pozycje oparte na szacunkach i profesjonalnym osądzie**

Sporządzający sprawozdanie finansowe dokonuje klasyfikacji leasingu jako operacyjnego lub finansowego w oparciu

o ocenę, w jakim zakresie ryzyko i pożytki z tytułu posiadania przedmiotu leasingu przypadają w udziale leasingodawcy, a w jakim leasingobiorcy. Ocena ta opiera się na treści ekonomicznej każdej transakcji.

Sporządzający sprawozdanie finansowe dokonuje osądu w zakresie możliwości wiarygodnego oszacowania wyniku umowy o usługę budowlaną. Ocena opiera się na analizie prawdopodobieństwa osiągnięcia korzyści ekonomicznych związanych z daną umową. Przychody z wykonania kontraktów budowlanych ustala się proporcjonalnie do stopnia zaawansowania, mierzonego udziałem kosztów poniesionych od dnia zawarcia umowy do dnia ustalenia przychodu w całkowitych kosztach wykonania usługi. Budżety kontraktów podlegają formalnemu procesowi aktualizacji. Jeżeli stopień zaawansowania usługi nie może być na dzień bilansowy wiarygodnie ustalony, przychód ustala się w wysokości poniesionych kosztów umowy, dla których istnieje prawdopodobieństwo ich odzyskania.

Sporządzający sprawozdanie finansowe dokonuje oceny wystąpienia przesłanek utraty wartości aktywów. Utrata wartości aktywów ma miejsce wówczas, gdy wartość bilansowa składnika aktywów lub ośrodka wypracowującego środki pieniężne przekracza jego wartość możliwą do odzyskania, rozumianą jako wartość godziwą pomniejszoną o koszt sprzedaży lub wartość użytkową składnika majątku lub ośrodka wypracowującego środki pieniężne, zależnie od tego, która z nich jest wyższa. Ocena opiera się na oszacowaniu przyszłych wpływów i wypływów pieniężnych pochodzących z dalszego użytkowania składnika aktywów i z tytułu jego ostatecznego zbycia oraz zastosowania odpowiedniej stopy dyskontowej do tych przyszłych przepływów pieniężnych.

Sporządzający sprawozdanie finansowe dokonuje oceny wystąpienia przesłanek utraty wartości akcji (udziałów) w jednostkach zależnych. Test na utratę wartości, ośrodka wypracowującego środki pieniężne, opiera się o oszacowanie przyszłych zdyskontowanych przepływów pieniężnych (metoda DCF), generowanych przez spółkę. Analogicznie test na utratę wartości przeprowadzany jest dla wartości firmy.

Sporządzający sprawozdanie finansowe dokonuje oceny prawdopodobieństwa zapłaty należności, poprzez uwzględnienie ich przeterminowania, ustanowionych zabezpieczeń oraz sytuacji dłużnika, osobno dla każdej transakcji.

Sporządzający sprawozdanie finansowe dokonuje osądu w zakresie nakładów niezbędnych do wypełnienia danego obowiązku na dzień bilansowy, związanego z trwającymi sporami sądowymi. Ocena opiera się na oszacowaniu kwoty, jaką Jednostka powinna by zapłacić wypełniając dany obowiązek na dzień bilansowy.

Sporządzający sprawozdanie finansowe rozpoznaje składnik aktywów z tytułu podatku odroczonego bazując na założeniu, że w przyszłości zostanie osiągnięty dochód podatkowy pozwalający na jego wykorzystanie. Pogorszenie uzyskiwanych dochodów podatkowych w przyszłości mogłoby spowodować, że założenie to stałoby się nieuzasadnione.

Sporządzający sprawozdanie finansowe stosuje metodę procentowego zaawansowania prac przy rozliczaniu kontraktów długoterminowych. Stosowanie tej metody wymaga od Jednostki szacowania proporcji dotychczas poniesionych kosztów umowy w stosunku do szacunkowych łącznych kosztów umowy. W uzasadnionych przypadkach, gdy metoda ta nie odzwierciedlałaby wiarygodnie stanu zaawansowania wykonania umowy, może być stosowana inna metoda, rzetelnie odzwierciedlająca stan zaawansowania realizacji umowy. Wysokość stawek amortyzacyjnych ustalana jest na podstawie przewidywanego okresu ekonomicznej użyteczności składników rzeczowego majątku trwałego oraz wartości niematerialnych. Jednostka corocznie dokonuje weryfikacji przyjętych okresów ekonomicznej użyteczności na podstawie bieżących szacunków.

Jednostka wycenia nieruchomości inwestycyjne w wartości godziwej w oparciu o metodę DCF opartą o oszacowanie przyszłych zdyskontowanych przepływów pieniężnych.

Do wyceny zobowiązań z tytułu leasingu stosowana jest krańcowa stopa procentową leasingobiorcy.

## IX. ZMIANY ZASAD RACHUNKOWOŚCI I PREZENTACJI SPRAWOZDAŃ FINANSOWYCH

Sporządzający sprawozdanie finansowe w bieżącym roku obrotowym dokonał zmiany polityki rachunkowości obejmującą ujęcie i wycenę umów leasingowych zgodnie z MSSF 16 (zmiana ujęcia z MSR 17 na MSSF 16).

Jednostka nie wprowadziła w bieżącym roku innych zmian w polityce rachunkowości.

## X. WPŁYW NA SPRAWOZDANIE FINANSOWE BIEŻĄCYCH I PRZYSZŁYCH ZMIAN W PRZEPISACH O RACHUNKOWOŚCI

Następujące nowe standardy oraz zmiany do standardów zostały wydane przez RMSR i zatwierdzone do stosowania w UE oraz weszły w życie od dnia 1 stycznia 2018 roku	Wpływ na sprawozdanie finansowe / odniesienie
MSSF 9 „Instrumenty finansowe” - zatwierdzony w UE w dniu 22 listopada 2016 roku (obowiązujący w odniesieniu do okresów rocznych rozpoczynających się 1 stycznia 2018 roku lub po tej dacie)	nie miały istotnego wpływu na sprawozdanie finansowe
MSSF 15 „Przychody z umów z klientami” oraz zmiany do MSSF 15 „Data wejścia w życie MSSF 15” - zatwierdzony w UE w dniu 22 września 2016 roku (obowiązujący w odniesieniu do okresów rocznych rozpoczynających się 1 stycznia 2018 roku lub po tej dacie)	nie miały istotnego wpływu na sprawozdanie finansowe
Zmiany do MSSF 2 „Płatności na bazie akcji” – Klasyfikacja oraz wycena płatności na bazie akcji (obowiązujące w odniesieniu do okresów rocznych rozpoczynających się 1 stycznia 2018 roku lub po tej dacie)	nie miały istotnego wpływu na sprawozdanie finansowe
Zmiany do MSSF 4 „Umowy ubezpieczeniowe” – Zastosowanie MSSF 9 „Instrumenty finansowe” wraz z MSSF 4 „Instrumenty ubezpieczeniowe” (obowiązujące w odniesieniu do okresów rocznych rozpoczynających się 1 stycznia 2018 roku lub po tej dacie lub w momencie zastosowania MSSF 9 „Instrumenty finansowe” po raz pierwszy)	nie miały istotnego wpływu na sprawozdanie finansowe
Zmiany do MSSF 15 „Przychody z umów z klientami” – Wyjaśnienia do MSSF 15 „Przychody z umów z klientami” (obowiązujące w odniesieniu do okresów rocznych rozpoczynających się 1 stycznia 2018 roku lub po tej dacie)	nie miały istotnego wpływu na sprawozdanie finansowe
Zmiany do MSR 7 „Sprawozdanie z przepływów pieniężnych” – Inicjatywa w odniesieniu do ujawnień (obowiązujące w odniesieniu do okresów rocznych rozpoczynających się 1 stycznia 2017 roku lub po tej dacie)	nie miały istotnego wpływu na sprawozdanie finansowe
Zmiany do MSR 12 „Podatek dochodowy” – Ujmowanie aktywów z tytułu odroczonego podatku dochodowego od niezrealizowanych strat (obowiązujące w odniesieniu do okresów rocznych rozpoczynających się 1 stycznia 2017 roku lub po tej dacie)	nie miały istotnego wpływu na sprawozdanie finansowe
Zmiany do MSR 40 „Nieruchomości inwestycyjne” – Przeniesienia nieruchomości inwestycyjnych (obowiązujące w odniesieniu do okresów rocznych rozpoczynających się 1 stycznia 2018 roku lub po tej dacie)	nie miały istotnego wpływu na sprawozdanie finansowe
Zmiany do różnych standardów „Poprawki do MSSF (cykl 2014-2016)” – dokonane zmiany w ramach procedury wprowadzania dorocznych poprawek do MSSF (MSSF 1, MSSF 12 oraz MSR 28) ukierunkowane głównie na rozwiązywanie niezgodności i uściślenie słownictwa (zmiany	nie miały istotnego wpływu na

**SPRAWOZDANIE FINANSOWE JHM DEVELOPMENT S.A.  
ZA OKRES OD 01.01.2021 DO 31.12.2021**

do MSSF 12 obowiązują w odniesieniu do okresów rocznych rozpoczynających się 1 stycznia 2017 roku lub po tej dacie, a zmiany do MSSF 1 i MSR 28 obowiązują w odniesieniu do okresów rocznych rozpoczynających się 1 stycznia 2018 roku lub po tej dacie)	sprawozdanie finansowe
Interpretacja KIMSF 22 „Transakcje w walutach obcych i płatności zaliczkowe” (obowiązująca w odniesieniu do okresów rocznych rozpoczynających się 1 stycznia 2018 roku lub po tej dacie)	nie miały istotnego wpływu na sprawozdanie finansowe
Zmiany do MSSF 10 „Skonsolidowane sprawozdania finansowe” oraz MSR 28 „Inwestycje w jednostkach stowarzyszonych i wspólnych przedsięwzięciach” – Sprzedaż lub wniesienie aktywów pomiędzy inwestorem a jego jednostką stowarzyszoną lub wspólnym przedsięwzięciem oraz późniejsze zmiany (data wejścia w życie zmian została odroczone do momentu zakończenia prac badawczych nad metodą praw własności)	nie miały istotnego wpływu na sprawozdanie finansowe
<b>Następujące nowe standardy, zmiany do standardów oraz nowe interpretacje zostały wydane przez RMSR, zatwierdzone do stosowania po 1 stycznia 2019r.</b>	<b>Wpływ na sprawozdanie finansowe / odniesienie</b>
MSSF 16 „Leasing” (obowiązujący w odniesieniu do okresów rocznych rozpoczynających się 1 stycznia 2019 roku lub po tej dacie)	Nie miały istotnego wpływu na sprawozdanie finansowe
Zmiany do MSR 28: Inwestycje w jednostkach stowarzyszonych" - wycena inwestycji długoterminowych	Nie miały istotnego wpływu na sprawozdanie finansowe
Roczny program poprawek 2015 - 2017:	Nie miały istotnego wpływu na sprawozdanie finansowe
- Zmiany do MSSF 3 "Połączenia jednostek" - wycena udziałów we wspólnej działalności w momencie objęcia kontroli	Nie miały istotnego wpływu na sprawozdanie finansowe
- Zmiany do MSSF 11 "Wspólne ustalenia umowne" - brak wyceny we wspólnej działalności w momencie objęcia współkontroli	Nie miały istotnego wpływu na sprawozdanie finansowe
- Zmiany do MSR 12 „Podatek dochodowy” – ujęcie konsekwencji podatkowych z tytułu wypłaty dywidendy	Nie miały istotnego wpływu na sprawozdanie finansowe
- Zmiany do MSR 23: Koszty finansowania zewnętrznego" - kwalifikacja zobowiązań zaciągniętych specjalnie w celu pozyskania dostosowanego składnika aktywów, w sytuacji, gdy działania niezbędne do przygotowania składnika aktywów do użytkowania lub sprzedaży są zakończone	Nie miały istotnego wpływu na sprawozdanie finansowe
Zmiany do MSR 19 "Świadczenia pracownicze" - zmiany do programu określonych świadczeń	Nie miały istotnego wpływu na sprawozdanie finansowe
KIMSF 23 "Niepewność związana z ujęciem podatku dochodowego"	Nie miały istotnego wpływu na

**SPRAWOZDANIE FINANSOWE JHM DEVELOPMENT S.A.  
ZA OKRES OD 01.01.2021 DO 31.12.2021**

sprawozdanie finansowe	
<b>Następujące nowe standardy, zmiany do standardów oraz nowe interpretacje zostały wydane przez RMSR, zatwierdzone do stosowania po 1 stycznia 2020r.</b>	<b>Wpływ na sprawozdanie finansowe / odniesienie</b>
Zmiany w zakresie referencji do Założeń Konceptyjnych w MSSF	Nie miały istotnego wpływu na sprawozdanie finansowe
Zmiany do MSSF 3: Połączenia przedsiębiorstw" - definicja przedsiębiorstwa	Nie miały istotnego wpływu na sprawozdanie finansowe
Zmiany do MSR 2 oraz MSR 8 - definicja terminu "istotny"	Nie miały istotnego wpływu na sprawozdanie finansowe
<b>Następujące nowe standardy, zmiany do standardów oraz nowe interpretacje zostały wydane przez RMSR, zatwierdzone do stosowania po 1 stycznia 2021r.</b>	<b>Wpływ na sprawozdanie finansowe / odniesienie</b>
MSSF 17 "Umowy ubezpieczeniowe"	nie miały istotnego wpływu na sprawozdanie finansowe



## XI. NOTY DO SPRAWOZDANIA FINANSOWEGO

### Nota 1. Rzeczowe aktywa trwałe

Środki trwałe wg rodzajów	grunty	budynki i budowle	urządzenia techniczne i maszyny	środki transportu	inne środki trwałe	Środki trwałe w budowie	Zaliczki na środki trwałe w budowie	Środki trwałe przeznaczone do sprzedaży	RAZEM
<b>Stan na 01-01-2020</b>									
Koszty	813	561	42		133	9 606			11 154
Umorzenie i odpisy aktualizujące		-561	-28		-69				-657
<b>Wartość księgowa netto</b>	<b>813</b>	-	<b>15</b>	-	<b>64</b>	<b>9 606</b>	-	-	<b>10 498</b>
Zwiększenia		10 996			547	2 194			13 737
w tym nadwyżki z przeszacowania									
Zmniejszenia		-137	-5		-558	-11 543			-12 243
w tym zmiany w skumulowanej amortyzacji		-137	-5		-558				-700
Różnice kursowe									
<b>Stan na 31-12-2020</b>									
<b>Wartość księgowa netto</b>	<b>813</b>	<b>10 859</b>	<b>10</b>	-	<b>53</b>	<b>256</b>	-	-	<b>11 991</b>

Stan na 01-01-2021

<b>Koszty</b>	<b>813</b>	<b>11 557</b>	<b>42</b>		<b>680</b>	<b>256</b>			<b>13 348</b>
Umorzenie		-698	-32		-627				-1 357
Odpisy aktualizujące									
Wartość księgowa netto	813	10 859	10		53	256			11 991

Stan na 31-12-2021

<b>Koszty</b>	<b>813</b>	<b>11 557</b>	<b>62</b>	-	<b>762</b>	<b>256</b>	-	-	<b>13 450</b>
Zwiększenia w tym:			20		82				101
-nabycia			20		82				101
nabycia jednostki powiązane									
-nadwyżki z przeszacowania									
-przeniesienia									
-inne									
Zmniejszenia w tym:									
-zbycie									
-przesunięcia do grupy przeznaczonych do sprzedaży									
-inne									
<b>Umorzenie</b>		<b>-974</b>	<b>-37</b>	-	<b>-642</b>		-	-	<b>-1 653</b>
Zwiększenia w tym:		-276	-5		-15				-296
-amortyzacja		-276	-5		-15				-296
-nabycia jednostki zależne									
-inne									
Zmniejszenia									

-zbycie									
-przesunięcia do grupy przeznaczonych do sprzedaży									
-przeniesienia									
-inne									
<b>Odpisy aktualizujące</b>									
-odpisy aktualizujące									
-cofnięcia odpisów aktualizujących									
Różnice kursowe									
<b>Wartość netto</b>	<b>813</b>	<b>10 583</b>	<b>25</b>	-	<b>120</b>	<b>256</b>	-	-	<b>11 796</b>
Środki trwałe wg rodzajów	grunty	budynki i budowle	urządzenia techniczne i maszyny	środki transportu	inne środki trwałe	Środki trwałe w budowie	Zaliczki na środki trwałe w budowie	Środki trwałe przeznaczone do sprzedaży	RAZEM

**SPRAWOZDANIE FINANSOWE JHM DEVELOPMENT S.A.  
ZA OKRES OD 01.01.2021 DO 31.12.2021**

Struktura własnościowa środków trwałych	w tys. PLN	
	Stan na:	Stan na:
	31.12.2021	31.12.2020
Rzeczowe aktywa trwale własne	11 796	11 991
Rzeczowe aktywa trwale użytkowane na podstawie leasingu operacyjnego, najmu, dzierżawy i podobnym charakterze		
<b>Razem</b>	<b>11 796</b>	<b>11 991</b>
Środki trwale stanowiące zabezpieczenie zobowiązań	11 348	11 624

Koszty finansowania zewnętrznego skapitalizowane w wartości aktywów trwałych	w tys. PLN	
	Stan na:	Stan na:
	31.12.2021	31.12.2020
Odsetki		111
Różnice kursowe		
Pozostałe koszty finansowania zewnętrznego		88
<b>Razem</b>		<b>199</b>

Środki trwale użytkowane na podstawie umowy leasingu finansowego	w tys. PLN	
	Stan na:	Stan na:
	31.12.2021	31.12.2020
Koszty		
Umorzenie		
<b>Razem</b>		

## Nota 2. Nieruchomości inwestycyjne

Nieruchomości inwestycyjne wyceniane wg modelu wartości godziwej	grunty niezabudowane	budynki i budowle	RAZEM
<b>Stan na 01-01-2020</b>	<b>15 138</b>	<b>7 244</b>	<b>22 382</b>
Nabycia nowych nieruchomości			
Zwiększenia wynikające z aktywowania późniejszych nakładów			
Zwiększenia wynikające z nabycia w wyniku połączenia jednostek			
Kwota netto zysków lub strat wynikających z korekt wyceny wartości godziwej			
Różnice kursowe z przeliczenia			
Przeniesienia do i z zapasów		-4 780	-4 780
Sprzedaż			
Przeniesienia do i z nieruchomości zajmowanych przez właściciela			
Inne zmiany			
<b>Stan na 31-12-2020</b>	<b>15 138</b>	<b>2 463</b>	<b>17 601</b>
Nabycia nowych nieruchomości		3 757	
<b>Zwiększenia wynikające z aktywowania późniejszych nakładów</b>			
Zwiększenia wynikające z nabycia w wyniku połączenia jednostek			
Kwota netto zysków lub strat wynikających z korekt wyceny wartości godziwej			
Różnice kursowe z przeliczenia			
<b>Przeniesienia do i z zapasów</b>		<b>-1 904</b>	<b>-1 904</b>
<b>Sprzedaż</b>			
Przeniesienia do i z nieruchomości zajmowanych przez właściciela			
Inne zmiany			
<b>Stan na 31-12-2021</b>	<b>15 138</b>	<b>4 316</b>	<b>19 454</b>

Kwota wykazana w sprawozdaniu finansowym dotyczy niezabudowanych nieruchomości gruntowych w Woli Pękoszewskiej, Skierniewicach przy ulicy Unii Europejskiej, w Rawie Mazowieckiej przy ulicy Białej oraz lokalu niemieszkalnego w Skierniewicach przy ulicy Reymonta.

Zmiana wartości nieruchomości inwestycyjnych w 2021 wynika z wartości zakupionej nieruchomości położonej w Skierniewicach przy ulicy Sobieskiego wprowadzonej do ksiąg w cenie nabycia wynoszącej 3 757tys. złotych oraz sprzedaży lokali w Helu w wartości 1 904tys. złotych.

**SPRAWOZDANIE FINANSOWE JHM DEVELOPMENT S.A.  
ZA OKRES OD 01.01.2021 DO 31.12.2021**

Struktura własnościowa wartości nieruchomości inwestycyjnych	w tys. PLN	
	Stan na:	Stan na:
	31.12.2021	31.12.2020
Własne	19 454	17 601
Użytkowane na podstawie leasingu operacyjnego, najmu, dzierżawy i podobnym charakterze		
<b>Razem</b>	<b>19 454</b>	<b>17 601</b>

Nieruchomości inwestycyjne użytkowane na podstawie umowy leasingu finansowego	w tys. PLN	
	Stan na:	Stan na:
	31.12.2021	31.12.2020
Aktywowane koszty leasingu		
Zmiany wartości godziwej		
<b>Razem</b>		

Pozycja nie występuje

Dane dotyczące nieruchomości inwestycyjne wyceniane w wartości godziwej przeprowadzonej przez jednostkę	w tys. PLN	
	Za okres:	Za okres:
	od 01.01.2021 do 31.12.2021	od 01.01.2020 do 31.12.2020
Wartość księgowa	19 454	17 601
Przychody z czynszów	359	476
Bezpośrednie koszty operacyjne dla nieruchomości inwestycyjnych, które przyniosły dochody z czynszów	-89	-173
Bezpośrednie koszty operacyjne dla nieruchomości inwestycyjnych, które nie przyniosły dochodów z czynszów		
<b>Razem:</b>	<b>271</b>	<b>303</b>
Kwoty ograniczeń realizacji korzyści ekonomicznych		
Wynikające z umów kwoty do zakupu, wybudowania lub dostosowania		

Nieruchomości inwestycyjne według hierarchii wartości godziwej	w tys. PLN	
	Stan na:	Stan na:
	31.12.2021	31.12.2020
I		
II	19 454	17 601
III		
<b>Razem</b>	<b>19 454</b>	<b>17 601</b>

MSSF 13 wprowadza hierarchię ustalania wartości godziwej, opartą na trzech poziomach pozyskania informacji wejściowych - 3 poziomy hierarchii ustalania wartości godziwej.

Poziom pierwszy zawiera dane wejściowe pochodzące z aktywnego rynku i jest traktowany jako źródło najbardziej wiarygodnych danych. Dane z tego poziomu powinny być stosowane zawsze, gdy tylko jest to możliwe.

Poziom drugi zawiera dane wejściowe inne niż pochodzące z aktywnego rynku, które jednak są obserwowalne (obiektywne, mierzalne). Ten poziom obejmuje następujące możliwe źródła informacji i dane: notowania dla podobnych aktywów i pasywów pochodzące z aktywnego rynku; notowania dla takich samych albo podobnych aktywów i pasywów z rynków, które nie są aktywne; rynki inne niż rynki notowane, będące jednak rynkami obserwowalnymi (stopy procentowe, spready kredytowe itp.); inne rynkowo potwierdzone informacje.

Poziom trzeci zawiera dane o charakterze nieobserwowalnym, stosowane wówczas, gdy nie można uzyskać informacji z pierwszych dwóch poziomów wyceny. Zalicza się do niego wszelkie wyceny nacechowane subiektywnymi danymi wejściowymi. MSSF 13 wyróżnia trzy główne metody wyceny wartości godziwej: podejście rynkowe; podejście kosztowe; podejście przepływowe.

### Nota 3. Wartości niematerialne

	Koszty zakończonych prac rozwojowych	Wartość firmy	Programy i licencje	Inne wartości niematerialne i prawne	Zaliczki na wartości niematerialne i prawne	RAZEM
<b>Stan na 01-01-2020</b>						
Koszty			1 487		9	1 495
Umorzenie i odpisy aktualizujące			-674			-674
Wartość księgowa netto			813		9	821
Zwiększenia			35		26	61
w tym nadwyżki z przeszacowania						
Zmniejszenia			-180			-180
w tym zmiany w skumulowanej amortyzacji			-180			-180
Różnice kursowe						
<b>Stan na 31-12-2020</b>						
<b>Wartość księgowa netto</b>	-	-	<b>668</b>	-	<b>34</b>	<b>702</b>
<b>Stan na 01-01-2021</b>						
Koszty			1 522		34	1 556
Umorzenie			-853			-853
Odpisy aktualizujące						
<b>Wartość księgowa netto</b>	-	-	<b>506</b>	-	-	<b>506</b>
<b>Stan na 31-12-2021</b>						
<b>Koszty</b>			<b>1 566</b>			<b>1 566</b>
Zwiększenia w tym:			44			44
-nabycia			44			44
-nabycia jednostki zależne						
-nadwyżki z przeszacowania						
-przeniesienia						
-inne						
Zmniejszenia w tym:					-34	-34
-zbycie						
-przesunięcia do grupy przeznaczonych do sprzedaży						
-inne					-34	-34
<b>Umorzenie</b>			<b>-1 060</b>			<b>-1 060</b>
Zwiększenia w tym:			-206			-206
-amortyzacja			-206			-206
-nabycia jednostki zależne						
-inne						
Zmniejszenia						
-zbycie						



**SPRAWOZDANIE FINANSOWE JHM DEVELOPMENT S.A.  
ZA OKRES OD 01.01.2021 DO 31.12.2021**

-przesunięcia do grupy przeznaczonych do sprzedaży					
-przeniesienia					
-inne					
<b>Odpisy aktualizujące</b>					
-odpisy aktualizujące					
-cofnięcia odpisów aktualizujących					
Różnice kursowe					
<b>Wartość netto</b>			<b>506</b>		<b>506</b>

Struktura własnościowa wartości niematerialnych	w tys. PLN	
	Stan na:	Stan na:
	31.12.2021	31.12.2020
Wartości niematerialne własne	506	702
Wartości niematerialne użytkowane na podstawie leasingu operacyjnego, najmu, dzierżawy i podobnym charakterze		
<b>Razem</b>	<b>506</b>	<b>702</b>

Wartości niematerialne stanowiące zabezpieczenie zobowiązań

Koszty finansowania zewnętrznego skapitalizowane w wartościach niematerialnych	w tys. PLN	
	Stan na:	Stan na:
	31.12.2021	31.12.2020
Odsetki		
Różnice kursowe		
Pozostałe koszty finansowania zewnętrznego		
<b>Razem</b>		

Wartości niematerialne użytkowane na podstawie umowy leasingu finansowego	w tys. PLN	
	Stan na:	Stan na:
	31.12.2021	31.12.2020
Koszty	1 396	1 396
Umorzenie	-922	-773
<b>Razem</b>	<b>474</b>	<b>623</b>

Głównym elementem wartości niematerialnych jest system SAP. Okres użytkowania programu został ustalony na 10 lat a jego wartość rezydualna na kwotę 0,00 PLN

**Nota 4. Aktywa finansowe (z wyłączeniem należności handlowych, aktywów wycenianych metodą praw własności oraz środków pieniężnych i ich ekwiwalentów) oraz dane finansowe jednostek powiązanych**

Aktywa finansowe ( z wyłączeniem należności handlowych, aktywów wycenianych metodą praw własności oraz środków pieniężnych i ich ekwiwalentów)	w tys. PLN	
	Stan na:	Stan na:
	31.12.2021	31.12.2020
Inwestycje kapitałowe w jednostkach zależnych	19 304	86 565
Inwestycje kapitałowe w jednostkach stowarzyszonych	67 261	
Inne aktywa finansowe	10 123	
<b>Razem</b>	<b>96 688</b>	<b>86 565</b>

Inwestycje kapitałowe w jednostkach powiązanych	JHM 1 Sp. z o.o.	JHM 2 Sp. z o.o.	Marywińska 44 Sp. z o.o.	Hakamore Sp. z o.o. w upadłości
<b>Stan na 01-01-2020</b>	<b>9 002</b>	<b>10 302</b>	<b>67 261</b>	
Zwiększenia				
Zmniejszenia				
Różnice kursowe				
<b>Stan na 31-12-2020</b>	<b>9 002</b>	<b>10 302</b>	<b>67 261</b>	
Zwiększenia z tytułu zwiększenia udziału w kapitale podstawowym				
Dopłaty do kapitałów				
Odwrócenia odpisów aktualizujących				
Przekwalifikowania z tytułu objęcia kontrolą				
Przekwalifikowania z innych kategorii				
Zakup udziałów				<b>10 123</b>
Pozostałe zwiększenia				
Sprzedaż udziałów w jednostkach zależnych				
Odpisy aktualizujące				
Przekwalifikowania z tytułu utraty kontroli				
Połączenia z jednostkami zależnymi				
Przekwalifikowania do innych kategorii				
Pozostałe zmniejszenia				
<b>Stan na 31-12-2021</b>	<b>9 002</b>	<b>10 302</b>	<b>67 261</b>	<b>10 123</b>

Dnia 24.07.2021r. spółka JHM DEVELOPMENT S.A. zakupiła od Syndyka Masy Upadłości spółki pod nazwą STAL-MET Nieczaj Sp. z o.o. w upadłości z siedzibą w Słupsku udziały w spółce HAKAMORE Sp. z o.o. w upadłości z siedzibą w Warszawie (obecnie w Skierniewicach). W kolejnych miesiącach Spółka dokonała nabycia większości wierzytelności HAKAMORE Sp. z o.o., w tym m.in. obligacji których emitentem jest HAKAMORE Sp. z o.o. w upadłości, szczegółowo opisanych w dalszej części sprawozdania.

Spółka HAKAMORE jest właścicielem nieruchomości gruntowych o powierzchni 19,87ha położonych w Łodzi, przy ul. Politechniki, Wróblewskiego i Różanej. Celem zakupu było pozyskanie atrakcyjnych gruntów dla celów realizacji przedsięwzięcia deweloperskiego.

Dnia 08 października 2021r. postanowieniem Sądu Rejonowego dla M.St. w Warszawie, XII Wydział Gospodarczy Krajowego Rejestru Sadowego, Spółka JHM DEVELOPMENT S.A. została wpisana jako współnik spółki Hakamore Sp. z o.o. w upadłości. Zgodnie z postanowieniem Spółka JHM DEVELOPMENT S.A. posiada 60 100 udziałów o łącznej wartości 3.005.000 złotych.

Z uwagi na fakt, że Spółka HAKAMORE Sp. z o.o. jest w obecnie w upadłości, JHM DEVELOPMENT S.A. na dzień bilansowy nie sprawuje kontroli nad Hakamore Sp. z o.o. w upadłości. W związku z powyższym sprawozdanie finansowe spółki Hakamore Sp. z o.o. w upadłości nie będzie konsolidowane w skonsolidowanym sprawozdaniu Grupy JHM DEVELOPMENT na dzień 31.12.2021r.

JHM DEVELOPMENT podejmuje wszelkie czynności faktyczne i prawne mające doprowadzić do prawomocnego zakończenia postępowania upadłościowego, a tym samym przejęcia kontroli nad działalnością finansową i operacyjną HAKAMORE Sp. z o.o. w upadłości. Zarząd Spółki oczekuje, że przejęcie kontroli nad HAKAMORE Sp. z o.o. w upadłości nastąpi w 2022r.

Do dnia przejęcia kontroli nad spółką HAKAMORE Sp. z o.o. w upadłości udziały w Spółce będą wykazywane w cenie nabycia. Celem weryfikacji wartości udziałów na dzień bilansowy przeprowadzony został test na utratę wartości tych udziałów.

Według sprawozdania finansowego spółki HAKAMORE za rok 2021r. wartość aktywów netto podmiotu wynosi – 2 764 tys. PLN. W przedmiotowym sprawozdaniu wartość nieruchomości będących własnością HAKAMORE Sp. z o.o. w upadłości określona została na kwotę 33 500 tys. PLN, co nie oddaje ich obecnej wartości rynkowej.

Wartość rynkowa netto nieruchomości, których właścicielem jest HAKAMORE oszacowana została przez rzeczoznawcę majątkowego na dzień 28.02.2022r. na kwotę 61 420 tys. zł. Uwzględniając powyższą wycenę należy dokonać aktualizacji wartości przedmiotowej nieruchomości, a tym samym wartość kapitałów netto HAKAMORE powinna być wyższa o 27 920 tys. zł, tj. powinna wynieść 25 156 tys. PLN.

Uwzględniając nawet wartość netto nieruchomości dla wymuszonej sprzedaży, która w tym samym operacie oszacowana została na kwotę 49 136 tys. zł, wartość kapitałów własnych netto HAKAMORE Sp. z o.o. w upadłości powinna wynieść 12 872 tys. zł.

Cena nabycia udziałów wyniosła 10 123 tys. zł, tym samym jest niższa niż wartość kapitałów netto HAKAMORE Sp. z o.o. z po uwzględnieniu wzrostu wartości nieruchomości, których spółka jest właścicielem (nawet dla sprzedaży wymuszonej).

Według najlepszej wiedzy zarządu Spółki postępowanie Upadłościowe HAKAMORE sp. z o.o. w upadłości zostanie umorzone w 2022r. Pozwoli to na realizację na terenach, których właścicielem jest HAKAMORE Sp. z o.o. w upadłości znaczącego zamierzenia inwestycyjnego, a tym samym wykorzystać pełny potencjał tych nieruchomości. Tym samym dla oceny wartości aktywów oraz kapitałów netto HAKAMORE Sp. z o.o. w upadłości Zarząd Spółki opiera się na rynkowej wartości nieruchomości.

**SPRAWOZDANIE FINANSOWE JHM DEVELOPMENT S.A.  
ZA OKRES OD 01.01.2021 DO 31.12.2021**

Na podstawie umowy sprzedaży obligacji z dnia 08.10.2021r Spółka nabyła wyemitowane i niespłacone w terminie wykupu obligacje wyemitowane przez HAKAMORE Sp. z o.o. w upadłości z siedzibą w Warszawie. Koszt nabycia obligacji wyniósł 40 073 tys. zł.

Spółka nabyła instrumenty rynku niepublicznego stanowiące 26.754 (dwadzieścia sześć tysięcy siedemset pięćdziesiąt cztery) sztuk obligacji serii A wyemitowanych przez HAKAMORE Sp. z o.o. w upadłości o wartości nominalnej 1.000,00 (jeden tysiąc) zł.

Całkowita wartość wierzytelności z tytułu przedmiotowych obligacji na dzień ich nabycia wyniosła 39 327 tys. zł, na co składała się wartość nominalna obligacji (26 754 tys. zł) oraz wartość odsetek naliczonych na dzień poprzedzający dzień ogłoszenia upadłości HAKAMORE Sp. z o.o. w wysokości 6.579 tys. zł. oraz naliczone odsetki od obligacji na dzień zawarcia umowy sprzedaży w wysokości 5.994 tys. zł.

Ponadto Spółka nabyła inne wierzytelności HAKAMORE Sp. z o.o. o łącznej wartości 2 156 tys. zł

Spółka HAKAMORE jest właścicielem nieruchomości gruntowych o powierzchni 19,87ha położonych w Łodzi, przy ul. Politechniki, Wróblewskiego i Różanej. Wartość rynkowa netto tych nieruchomości, oszacowana została przez rzeczoznawcę majątkowego na dzień 28.02.2022r. na kwotę 61 420 tys. zł, a dla wymuszonej sprzedaży, która w tym samym operacie oszacowana została na kwotę 49 136 tys. zł.

Łączna wartość wierzytelności HAKAMORE Sp. z o.o. uznanych przez Syndyka Masy Upadłości na liście wierzytelności których nie nabył JHM DEVELOPMENT S.A. wynosi 2 227 tys. PLN. Lista wierzytelności nie została zatwierdzona przez sędziego komisarza.

Tym samym w przypadku sprzedaży majątku HAKAMORE Sp. z o.o. w upadłości Spółka będzie dysponować środkami pieniężnymi na pokrycie wszystkich wierzytelności uznanych na liście wierzytelności, jak też wszystkich wierzytelności które nabył JHM DEVELOPMENT S.A.

Sens ekonomiczny powyżej opisanych transakcji w zamierzeniu Spółki sprowadzał się nie do nabycia udziałów czy też instrumentów finansowych w celu czerpania w przyszłości korzyści ekonomicznych z ich posiadania, lecz zrealizowanie celu biznesowego w postaci nabycia własności nieruchomości gruntowej i powiększenie banku ziemi dla realizacji głównej działalności operacyjnej spółki.

Zatem powstała różnica pomiędzy wartością nabytych obligacji, udziałów w spółce Hakamore Sp. z o.o. w upadłości i pozostałych wierzytelności a wartością rynkową nieruchomości nie podlega odpisowi na dzień bilansowy.

**SPRAWOZDANIE FINANSOWE JHM DEVELOPMENT S.A.  
ZA OKRES OD 01.01.2021 DO 31.12.2021**

Inne aktywa finansowe ( z wyłączeniem należności handlowych, aktywów wycenianych metodą praw własności oraz środków pieniężnych i ich ekwiwalentów)	w tys. PLN			
	Stan na:	Zwiększenia	Zmniejszenia	Stan na:
	31.12.2021	od 01.01.2021 do 31.12.2021	od 01.01.2021 do 31.12.2021	31.12.2020
<b><u>Długoterminowe aktywa finansowe</u></b>				
<b><u>w jednostkach powiązanych</u></b>	-	-	-	-
- inne papiery wartościowe (obligacje)				
- udzielone pożyczki				
- inne długoterminowe aktywa finansowe				
<b><u>w pozostałych jednostkach</u></b>	-	-	-	-
- udziały lub akcje				
- aktywa finansowe dostępne do sprzedaży				
- aktywa finansowe utrzymywane do terminu wymagalności				
- aktywa z tytułu instrumentów pochodnych				
- udzielone pożyczki				
- inne długoterminowe aktywa finansowe				
<b>Krótkoterminowe aktywa finansowe</b>	<b>40 073</b>	<b>40 073</b>		
<b><u>w jednostkach powiązanych</u></b>	<b>40 073</b>	<b>40 073</b>		
- udziały lub akcje dostępne do obrotu				
- inne papiery wartościowe	40 073	40 073		
- udzielone pożyczki				
- inne krótkoterminowe aktywa finansowe				
<b><u>w jednostkach stowarzyszonych</u></b>				
- udziały lub akcje dostępne do obrotu				
- inne papiery wartościowe				
- udzielone pożyczki				
- inne krótkoterminowe aktywa finansowe				
<b><u>w pozostałych jednostkach</u></b>				
- udziały lub akcje (notowane)				
- inne udziały lub akcje				
- aktywa finansowe wyceniane w wartości godziwej przez wynik finansowy				
- aktywa finansowe dostępne do sprzedaży				
-aktywa finansowe utrzymywane do terminu wymagalności				
- aktywa z tytułu instrumentów pochodnych				
- udzielone pożyczki				
- inne krótkoterminowe aktywa finansowe				
<b>Razem</b>	<b>40 073</b>	<b>40 073</b>		

**SPRAWOZDANIE FINANSOWE JHM DEVELOPMENT S.A.  
ZA OKRES OD 01.01.2021 DO 31.12.2021**

Podstawowe dane finansowe głównych jednostek zależnych kontrolowanych bezpośrednio	JHM 1 Sp. z o.o.	JHM 2 Sp. z o.o.	RAZEM
Aktywa razem	16 561	15 077	31 638
Zobowiązania długoterminowe	5 782	149	5 931
Zobowiązania krótkoterminowe	636	2 742	3 377
Kapitał własny	10 139	12 019	22 158
Bezpośredni udział w kapitale	100,00%	100,00%	
Udział w kapitale własnym (pośredni i bezpośredni)	100,00%	100,00%	
Przychody ze sprzedaży	1 047	813	1 860
Zysk (strata) netto	-1 665	1 048	-617
Całkowite dochody za rok obrotowy netto	-1 665	1 048	-617
Przepływy pieniężne netto razem	-854	11 305	10 451

Podstawowe dane finansowe jednostek stowarzyszonych	Marywińska 44 Sp. z o.o.
Aktywa razem	521 042
Zobowiązania długoterminowe	172 993
Zobowiązania krótkoterminowe	28 237
Kapitał własny	319 812
Udział w kapitale własnym (pośredni i bezpośredni)	46,12%
Przychody ze sprzedaży	39 884
Zysk (strata) netto	661
Całkowite dochody za rok obrotowy netto	661
Przepływy pieniężne netto razem	-326

### **Nota 5. Inwestycje finansowe wyceniane metodą praw własności**

Zarówno w bieżącym jak i poprzednim okresie sprawozdawczym pozycja nie występują.

## Nota 6. Należności handlowe i pozostałe

Należności handlowe i pozostałe	w tys. PLN	
	Stan na:	Stan na:
	31.12.2021	31.12.2020
<b><u>Należności długoterminowe</u></b>	<b><u>5 961</u></b>	<b><u>9 589</u></b>
należności handlowe od jednostek powiązanych		
należności handlowe od pozostałych jednostek	5 961	9 589
inne należności od jednostek powiązanych		
inne należności od pozostałych jednostek powiązanych		
<b><u>Należności krótkoterminowe</u></b>	<b><u>28 048</u></b>	<b><u>5 967</u></b>
należności handlowe od jednostek powiązanych	286	130
należności handlowe od pozostałych jednostek	4 259	3 372
kwoty zatrzymane z tytułu realizacji kontraktów od jednostek powiązanych		
kwoty zatrzymane z tytułu realizacji kontraktów od jednostek pozostałych		
inne należności od jednostek powiązanych		
inne należności od pozostałych jednostek	3 523	6
kwoty przekazane na dostawy do pozostałych jednostek	2 914	1 333
kwoty przekazane na dostawy do jednostek powiązanych	11 900	
należności budżetowe za wyjątkiem rozliczeń z tytułu podatku dochodowego od osób prawnych	5 165	1 127
należności sporne dochodzone na drodze sądowej		
naliczenie należności z tytułu rozliczenia kontraktów długoterminowych		
<b><u>Razem</u></b>	<b><u>34 009</u></b>	<b><u>15 557</u></b>

**SPRAWOZDANIE FINANSOWE JHM DEVELOPMENT S.A.  
ZA OKRES OD 01.01.2021 DO 31.12.2021**

Struktura wiekowa należności	w tys. PLN	
	Stan na:	Stan na:
	31.12.2021	31.12.2020
<b><u>Należności brutto</u></b>	<b><u>34 403</u></b>	<b><u>15 833</u></b>
<b>nieprzeterminowane</b>	<b>33 495</b>	<b>15 557</b>
wymagalne do 1 miesiąca	6 257	1 546
wymagalne od 1 miesiąca do 3 miesięcy	728	697
wymagalne od 3 miesięcy do 12 miesięcy	20 335	3 652
wymagalne od 1 roku do 5 lat	6 175	9 662
<b>przeterminowane</b>	<b>908</b>	<b>275</b>
przeterminowane do 1 miesiąca	676	65
przeterminowane od 1 do 3 miesięcy	22	29
przeterminowane od 3 do 12 miesięcy	67	83
przeterminowane powyżej 12 miesięcy	143	98
odpis aktualizujący należności	-214	-81
odpis należności w stosunku do których ryzyko kredytowe znacznie wzrosło	-180	-195
<b><u>Należności netto</u></b>	<b><u>34 009</u></b>	<b><u>15 557</u></b>

Odpisy aktualizujące należności	Należności handlowe	Należności sporne	Inne	Razem
<b><u>Stan na 01-01-2020</u></b>	<b><u>-226</u></b>	-	-	<b><u>-226</u></b>
Zwiększenia	-267			-267
Rozwiązania	217			217
Wykorzystania				
<b><u>Stan na 31-12-2020</u></b>	<b><u>-276</u></b>	-	-	<b><u>-276</u></b>
Zwiększenia	-394			-394
Rozwiązania	276			276
Wykorzystania				
<b><u>stan na 31-12-2021</u></b>	<b><u>-394</u></b>	-	-	<b><u>-394</u></b>

**Odpisy aktualizujące w aspekcie strat kredytowych.**

Spółka stosuje uproszczoną matrycę odpisów do wyliczenia oczekiwanych strat kredytowych. W celu ustalenia oczekiwanych strat kredytowych, należności zostały pogrupowane na podstawie prawdopodobieństwa charakterystyki ryzyka kredytowego i przedziałów przeterminowania.

Współczynnik niewypełnienia zobowiązania ustalono na podstawie danych historycznych z lat 2019- 2021.



## Nota 7. Aktywa biologiczne

Zarówno w bieżącym jak i poprzednim okresie sprawozdawczym pozycja nie wystąpiła.

## Nota 8. Inne aktywa gdzie indziej niesklasyfikowane (w tym rozliczenia międzyokresowe)

Inne aktywa	w tys. PLN	
	Stan na:	Stan na:
	31.12.2021	31.12.2020
<b><u>Inne aktywa długoterminowe</u></b>	-	-
Rozliczenia międzyokresowe kosztów długoterminowe		
Pozostałe aktywa długoterminowe gdzie indziej niesklasyfikowane		
<b><u>Inne aktywa krótkoterminowe</u></b>	<b><u>205</u></b>	<b><u>111</u></b>
Rozliczenia międzyokresowe kosztów krótkoterminowe	205	111
Pozostałe aktywa krótkoterminowe gdzie indziej niesklasyfikowane		
<b><u>Razem</u></b>	<b><u>205</u></b>	<b><u>111</u></b>

## Nota 9. Zapasy

Zapasy	w tys. PLN	
	Stan na:	Stan na:
	31.12.2021	31.12.2020
Materiały		12
Półprodukty i produkty w toku	169 144	148 158
Produkty gotowe		
Towary	95 638	54 398
Produkty deweloperskie	36 472	48 985
<b>Razem</b>	<b>301 254</b>	<b>251 553</b>

Odpisy aktualizujące zapasy	Materiały	Półprodukty i produkty w toku	Produkty gotowe	Towary
<b>Stan na 01-01-2020</b>	-	-	-	-
Zwiększenia				
Rozwiązania				
Wykorzystania				
<b>Stan na 31-12-2020</b>	-	-	-	-
Zwiększenia				
Rozwiązania				
Wykorzystania				
<b>stan na 31-12-2021</b>	-	-	-	-

W wyniku przeprowadzanych analiz Spółka w okresie sprawozdawczym nie tworzyła odpisów aktualizujących wartość zapasów.

## Nota 10. Środki pieniężne i ich ekwiwalenty

Środki pieniężne i ich ekwiwalenty	w tys. PLN	
	Stan na:	Stan na:
	31.12.2021	31.12.2020
Środki pieniężne w kasie i na rachunkach	2 390	1 175
Lokaty terminowe	15 000	2 434
Kaucje stanowiące zabezpieczenie kredytu	138	138
Inne aktywa pieniężne	44 045	16 623
<b>Razem</b>	<b>61 574</b>	<b>20 370</b>

Inne aktywa pieniężne stanowią środki zgromadzone na indywidualnych mieszkaniowych rachunkach powierniczych przez nabywców lokali mieszkalnych na inwestycje deweloperskie w trakcie budowy.

Odpisy z tytułu utraty wartości środków pieniężnych i ekwiwalentów ustalono indywidualnie dla każdego salda dotyczącego danej instytucji finansowej. Do oceny ryzyka kredytowego użyto zewnętrzne rankingi banków oraz publicznie dostępne informacje dotyczące wskaźników niewypłacalności dla poszczególnych rankingów. Analiza wskazała, że aktywa te mają niskie ryzyko kredytowe na dzień sprawozdawczy.

Na dzień sporządzenia sprawozdania finansowego spółka nie posiada środków pieniężnych zgromadzonych na rachunkach VAT.

## Nota 11. Aktywa trwałe przeznaczone do sprzedaży oraz związane z nimi zobowiązania

Zarówno w bieżącym jak i poprzednim okresie sprawozdawczym pozycja nie wystąpiła.

## Nota 12. Kapitały

Kapitały i zobowiązania	w tys. PLN	
	Stan na:	Stan na:
	31.12.2021	31.12.2020
Wyemitowany kapitał podstawowy	173 000	173 000
Zyski zatrzymane przypadające akcjonariuszom jednostki dominującej	45 822	45 822
Odpisy z zysku netto w ciągu roku obrotowego dotyczące akcjonariuszy jednostki dominującej		
Skumulowane pozostałe dochody przypadające akcjonariuszom jednostki dominującej		
Pozostałe kapitały przypadające akcjonariuszom jednostki dominującej	91 691	77 122
Zysk (strata) netto przypadający akcjonariuszom jednostki dominującej	16 769	14 568
Różnice kursowe z przeliczenia		
Kapitał przypadający na udziały niesprawujące kontroli		
<b>Razem</b>	<b>327 282</b>	<b>310 513</b>

Struktura kapitału podstawowego	Liczba akcji	Wartość kapitału	wartość nominalna akcji	Data rejestracji	Sposób pokrycia
	tys. Sztuk	w tys. PLN	w PLN	dd.mm.rrrr	
Udziały-kapitał początkowy	10	1 000	100,00	2008-05-27	Wkład pieniężny
emisja akcji	760	76 000	100,00		Wkład pieniężny
podwyższenie kapitału	130	13 000	100,00	2009-01-14	Wkład pieniężny
podwyższenie kapitału	57	5 670	100,00	2010-10-15	Wkład pieniężny
podwyższenie kapitału	29 330	29 330	1,00	2011-03-04	Wkład pieniężny
obniżenie		-62 500		2014-09-24	obniżenie wartości nominalnej
po obniżeniu	125 000	62 500	0,50		
podwyższenie kapitału	221 000	110 500	0,50	2014-09-24	scalenie
Razem po scaleniu	69 200	173 000	2,50		
Razem na początek okresu	69 200	173 000	2,50		
Razem na koniec okresu	69 200	173 000	2,50		
<b>Razem na dzień zatwierdzenia sprawozdania do publikacji</b>	<b>69 200</b>	<b>173 000</b>	<b>2,50</b>	-	-

**SPRAWOZDANIE FINANSOWE JHM DEVELOPMENT S.A.  
ZA OKRES OD 01.01.2021 DO 31.12.2021**

Struktura kapitału akcyjnego	Mirbud S.A.
<b>Stan na 31.12.2020</b>	
Posiadane akcje zwykłe	69 200 000
Posiadane akcje uprzywilejowane	
Udział w kapitale	100,00%
Udział w zysku	100,00%
Udział w głosach	100,00%
<b>Stan na dzień zatwierdzenia sprawozdania za 2020 rok do publikacji w dniu 27.03.2021r.</b>	
Posiadane akcje zwykłe	69 200 000
Posiadane akcje uprzywilejowane	
Udział w kapitale	100,00%
Udział w zysku	100,00%
Udział w głosach	100,00%
<b>Stan na 31-12-2021</b>	
Posiadane akcje zwykłe	69 200 000
Posiadane akcje uprzywilejowane	
Udział w kapitale	100,00%
Udział w zysku	100,00%
Udział w głosach	100,00%
<b>Stan na dzień zatwierdzenia sprawozdania za 2021 rok do publikacji</b>	
Posiadane akcje zwykłe	69 200 000
Posiadane akcje uprzywilejowane	
Udział w kapitale	100,00%
Udział w zysku	100,00%
Udział w głosach	100,00%

Na dzień sprawozdania finansowego MIRBUD S.A. posiada 100% akcji spółki JHM DEVELOPMENT S.A.

### Nota 13. Rezerwy

Rezerwy	w tys. PLN	
	Stan na:	Stan na:
	31.12.2021	31.12.2020
<b>Rezerwy długoterminowe</b>	-	-
rezerwa na odpisy emerytalne		
pozostałe rezerwy długoterminowe		
<b>Rezerwy krótkoterminowe</b>	<b>246</b>	<b>1 174</b>
rezerwa na odpisy emerytalne		
rezerwy na naprawy gwarancyjne		
rezerwy na straty z tytułu rozliczeń kontraktów długoterminowych		
pozostałe rezerwy krótkoterminowe	246	1 174
<b>Razem</b>	<b>246</b>	<b>1 174</b>

### Nota 14. Zobowiązania finansowe za wyjątkiem rezerw, zobowiązań handlowych i pozostałych zobowiązań

Pożyczki i kredyty bankowe oraz inne instrumenty dłużne	w tys. PLN	
	Stan na:	Stan na:
	31.12.2021	31.12.2020
<b>Długoterminowe zobowiązania finansowe za wyjątkiem rezerw, zobowiązań handlowych i pozostałych zobowiązań</b>	<b>113 447</b>	<b>40 181</b>
Zobowiązania finansowe wobec jednostek powiązanych		
Pożyczki i kredyty od pozostałych jednostek	50 874	28 111
Zobowiązania z tytułu instrumentów pochodnych		
Wyemitowane papiery dłużne	62 070	12 070
Zobowiązania z tytułu leasingu finansowego		
Pozostałe	503	
<b>Krótkoterminowe zobowiązania finansowe za wyjątkiem rezerw, zobowiązań handlowych i pozostałych zobowiązań</b>	<b>1 000</b>	<b>3 211</b>
Zobowiązania finansowe wobec jednostek powiązanych		
Pożyczki i kredyty od pozostałych jednostek	721	1 762
Zobowiązania z tytułu instrumentów pochodnych		
Wyemitowane papiery dłużne		1 449
Zobowiązania z tytułu leasingu finansowego		
Pozostałe	280	
<b>Razem</b>	<b>114 447</b>	<b>43 392</b>

**SPRAWOZDANIE FINANSOWE JHM DEVELOPMENT S.A.  
ZA OKRES OD 01.01.2021 DO 31.12.2021**

Struktura instrumentów dłużnych	w tys. PLN					
	pożyczki i kredyty	Zobowiązania z tytułu instrumentów pochodnych	Wyemitowane papiery dłużne	Zobowiązania z tytułu leasingu finansowego	Pozostałe	Razem
<b>Stan na 01-01-2020</b>	<b>18 985</b>	-	<b>7 074</b>	-	-	<b>26 059</b>
Naliczone koszty finansowania zewnętrznego	2 425		773			3 198
Zapłacone odsetki	-2 421		-765			-3 185
Zaciągnięcia	42 684		12 070			54 754
Spłaty	-31 796		-5 625			-37 421
Średni stan zobowiązań	24 429		10 297			34 725
Realna stopa procentowa	9,93%		7,51%			9,21%
<b>Stan na 31-12-2020</b>	<b>29 873</b>		<b>13 519</b>			<b>43 392</b>
minimalne opłaty do miesiąca	5					5
minimalne opłaty do 3 miesięcy	347		8			355
minimalne opłaty od 3 miesięcy do 1 roku	1 410		1 441			2 851
minimalne opłaty od 1 roku do 5 lat	23 078		12 070			35 148
minimalne opłaty powyżej 5 lat	5 033					5 033
odsetki płatne do 1 roku	2 467		761			3 228
odsetki płatne od 1 roku do 5 lat	2 335		1 530			3 865
odsetki płatne powyżej 5 lat	550					550
Przybliżona wartość godziwa	27 962		12 807			40 777
<b>Stan na 01-01-2021</b>	<b>29 873</b>		<b>13 519</b>			<b>43 392</b>
Naliczone koszty finansowania zewnętrznego	6 962		850			7 813
Zapłacone koszty finansowania zewnętrznego	-6 962		-706			-7 669
Zaciągnięcia	113 829		49 959			163 788
Spłaty	-91 285		-1 449			-92 734
Średni stan zobowiązań	41 145		37 774			78 919
Realna stopa procentowa	16,92%		2,25%			9,90%
<b>Stan na 31-12-2021</b>	<b>52 417</b>		<b>62 029</b>			<b>114 447</b>
minimalne opłaty do 1 miesiąca	490					490
minimalne opłaty od 1 do 3 miesięcy	74					74
minimalne opłaty od 3 miesięcy do 1 roku	293		144			437
minimalne opłaty od 1 roku do 5 lat	46 842		61 885			108 726
minimalne opłaty powyżej 5 lat	4 719					4 719
odsetki płatne do 1 roku	2 607		4 574			7 180
odsetki płatne od 1 roku do 5 lat	3 385		11 930			15 315
odsetki płatne powyżej 5 lat	840					840
Przybliżona wartość godziwa	48 617		64 965		#ADR!	113 582

Na dzień 31.12.2021r. wartość kredytów i wyemitowanych instrumentów dłużnych została wyceniona w zamortyzowanym koszcie zgodnie z MSSF 9.

W wyniku przeprowadzonej wyceny wartość zobowiązań finansowych uległa zwiększeniu o kwotę 782 tys.zł.

#### **Obligacje serii B**

Spółka JHM DEVELOPMENT S.A. dokonała przedterminowego wykupu obligacji serii B, co zostało potwierdzone w Komunikacie Giełdy Papierów Wartościowych w Warszawie S.A. z dnia 17.02.2021r. informującym o zakończeniu obrotu tymi obligacjami w alternatywnym systemie obrotu na Catalyst.

#### **Obligacje serii C**

W dniu 30 czerwca 2020 roku Zarządu spółki JHM DEVELOPMENT S.A. z siedzibą w Skierniewicach uchwałą nr X/2020 w sprawie dokonania przydziału 7.000 obligacji kuponowych niezabezpieczonych na okaziciela serii C o wartości nominalnej 1.000 zł każda i łącznej wartości nominalnej 7,0 mln zł. Cena emisyjna Obligacji jest równa wartości nominalnej. Dniem emisji jest dzień 30.06.2020r.

Emisja obligacji nastąpiła w trybie oferty prowadzonej na podstawie art. 1 ust. 4 lit. a) i b) Rozporządzenia 2017/1129 poprzez kierowanie Propozycji Nabycia do inwestorów kwalifikowanych oraz nie więcej niż 149 oznaczonych adresatów będących osobami fizycznymi lub prawnymi innymi niż inwestorzy kwalifikowani w rozumieniu art. 2 lit. e) Rozporządzenia 2017/1129, tj. w sposób, który stanowi publiczną ofertę papierów wartościowych w rozumieniu art. 2 lit. d) Rozporządzenia 2017/1129, dla której nie ma obowiązku opublikowania prospektu. Środki pozyskane przez Emitenta z emisji Obligacji, pomniejszone o koszty i opłaty związane z przygotowaniem i przeprowadzeniem emisji Obligacji, zostaną przeznaczone na finansowanie prowadzonych oraz planowanych projektów deweloperskich Emitenta, w tym także finansowanie zakupu gruntów pod nowe projekty deweloperskie Emitenta lub spłatę obligacji serii B Emitenta. Oprocentowanie obligacji jest zmienne, oparte na stawce WIBOR 3M powiększonej o marżę. Odsetki będą płatne w okresach kwartalnych. W dniach płatności odsetek przypadających na 11, 12 i 13 okres odsetkowy Emitent będzie zobowiązany do bezwarunkowego częściowego wykupu 25% łącznej liczby wyemitowanych Obligacji. Termin ostatecznego wykupu określono na 30.12.2023r. Zbywalność obligacji nie podlega żadnym ograniczeniom.

#### **Obligacje serii D**

W dniu 14 października 2020 roku Zarządu spółki JHM DEVELOPMENT S.A. z siedzibą w Skierniewicach uchwałą nr XIV/2020 w sprawie dokonania przydziału 5.070 obligacji kuponowych niezabezpieczonych na okaziciela serii D o wartości nominalnej 1.000 zł każda i łącznej wartości nominalnej 5,07 mln zł. Cena emisyjna Obligacji jest równa wartości nominalnej. Dniem emisji jest dzień 16.10.2020r.

Emisja obligacji nastąpiła w trybie oferty prowadzonej na podstawie art. 1 ust. 4 lit. a) i b) Rozporządzenia 2017/1129 poprzez kierowanie Propozycji Nabycia do inwestorów kwalifikowanych oraz nie więcej niż 149 oznaczonych adresatów będących osobami fizycznymi lub prawnymi innymi niż inwestorzy kwalifikowani w rozumieniu art. 2 lit. e) Rozporządzenia 2017/1129, tj. w sposób, który stanowi publiczną ofertę papierów wartościowych w rozumieniu art. 2 lit. d) Rozporządzenia 2017/1129, dla której nie ma obowiązku opublikowania prospektu. Środki pozyskane przez Emitenta z emisji Obligacji, pomniejszone o koszty i opłaty związane z przygotowaniem i przeprowadzeniem emisji Obligacji, zostaną przeznaczone na finansowanie prowadzonych oraz planowanych projektów deweloperskich Emitenta, w tym także finansowanie zakupu gruntów pod nowe projekty deweloperskie Emitenta lub spłatę obligacji serii B Emitenta. Oprocentowanie obligacji jest zmienne, oparte na stawce WIBOR 3M powiększonej o marżę. Odsetki będą płatne w okresach kwartalnych. W dniach płatności odsetek przypadających na 10, 11 i 12 okres odsetkowy Emitent będzie zobowiązany do bezwarunkowego częściowego wykupu każdorazowo 25% łącznej liczby wyemitowanych Obligacji. Termin ostatecznego wykupu określono na 30.12.2023r. Zbywalność obligacji nie podlega żadnym ograniczeniom.



### Obligacje serii E

W dniu 26 listopada 2021 roku Zarządu spółki JHM DEVELOPMENT S.A. z siedzibą w Skierniewicach uchwałą nr XXV/2021 w sprawie dokonania przydziału 50.000 obligacji kuponowych zabezpieczonych na okaziciela serii E o wartości nominalnej 1.000 zł każda i łącznej wartości nominalnej 50,0 mln zł dokonał warunkowego przydziału obligacji serii E. Warunkiem skutecznego przydziału Obligacji inwestorom było dokonanie rozliczenia i rozrachunku transakcji nabycia Obligacji przez Krajowy Depozyt Papierów Wartościowych w trybie *delivery versus payment*. Cena emisyjna Obligacji jest równa wartości nominalnej. Dniem emisji jest dzień 17.12.2021r.

Obligacje zostały zaoferowane w sposób określony w art. 33 pkt 1 Ustawy o Obligacjach, tj. w trybie oferty publicznej, z której przeprowadzeniem nie wiąże się obowiązek sporządzenia prospektu emisyjnego zgodnie z art. 1 ust. 4 pkt a Rozporządzenia Parlamentu Europejskiego i Rady (UE) 2017/1129 z dnia 14 czerwca 2017 r. w sprawie prospektu, który ma być publikowany w związku z ofertą publiczną papierów wartościowych lub dopuszczeniem ich do obrotu na rynku regulowanym oraz uchylenia dyrektywy 2003/71/WE (oferta skierowana była wyłącznie do inwestorów kwalifikowanych).

Środki z emisji zostaną przeznaczone na realizację nowych projektów mieszkaniowych, w tym na zakup gruntów oraz na finansowanie i/lub refinansowanie Dozwolonej Transakcji, gdzie Dozwolona Transakcja oznacza czynności faktyczne i prawne podejmowane przez Emitenta mające pośrednio lub bezpośrednio doprowadzić do nabycia przez Emitenta prawa użytkowania wieczystego nieruchomości położonych w Łodzi jak i prawa własności nieruchomości położonej w Łodzi, w tym w szczególności polegające na:

- a) nabyciu udziałów w spółce Hakamore sp. z o.o. w upadłości
- b) zakupie od wierzycieli spółki Hakamore przysługujących tym wierzycielom w stosunku do spółki wierzytelności, w tym obligacji lub doprowadzeniu do udostępnienia spółce Hakamore środków niezbędnych do zaspokojenia wszystkich wierzycieli; oraz
- c) doprowadzeniu do umorzenia prowadzonego wobec spółki Hakamore postępowania upadłościowego; a następnie polegające na
- d) zawarciu ze spółką Hakamore po zakończeniu postępowania upadłościowego umowy sprzedaży nieruchomości, stosownie do której cena sprzedaży lub część ceny sprzedaży nieruchomości może zostać rozliczona na skutek umownego potrącenia: wierzytelności Emitenta przysługujących w stosunku do Hakamore, a nabytych od poprzednich wierzycieli z wierzytelnością HKM wobec Emitenta o zapłatę ceny sprzedaży nieruchomości.

Oprocentowanie obligacji jest zmienne, oparte na stawce WIBOR 6M powiększonej o mażę. Odsetki będą płatne w okresach półrocznych. W dniach płatności odsetek przypadających na 17.12.2024r oraz 17.06.2025r, Emitent będzie zobowiązany do bezwarunkowego częściowego wykupu każdorazowo 10% łącznej liczby wyemitowanych Obligacji. Termin ostatecznego wykupu określono na 17.12.2025r. Zbywalność obligacji nie podlega żadnym ograniczeniom.

## Nota 15. Zobowiązania handlowe i pozostałe

Zobowiązania handlowe i pozostałe	w tys. PLN	
	Stan na:	Stan na:
	31.12.2021	31.12.2020
<b><u>Zobowiązania długoterminowe</u></b>	<b><u>5 667</u></b>	<b><u>4 649</u></b>
Zobowiązania handlowe do jednostek powiązanych		
Kwoty zatrzymane do jednostek powiązanych	3 816	1 815
Inne zobowiązania wobec jednostek powiązanych		
Zobowiązania handlowe do jednostek pozostałych		
Kwoty zatrzymane do jednostek pozostałych	1 851	2 835
Inne zobowiązania wobec jednostek pozostałych		
<b><u>Zobowiązania krótkoterminowe</u></b>	<b><u>116 143</u></b>	<b><u>43 380</u></b>
Zobowiązania handlowe do jednostek powiązanych	14 000	16 669
Kwoty zatrzymane do jednostek powiązanych		
Inne zobowiązania wobec jednostek powiązanych		
Zobowiązania handlowe do jednostek pozostałych	18 271	885
Zobowiązania z tytułu rozliczenia kontraktów długoterminowych		
Zaliczki otrzymane	79 475	23 319
Zobowiązania wekslowe		
Zobowiązania budżetowe za wyjątkiem rozliczeń z tytułu podatku dochodowego od osób prawnych	413	318
Rozrachunki z tytułu wynagrodzeń	344	289
Kwoty zatrzymane do jednostek pozostałych	1 719	194
Inne zobowiązania wobec jednostek pozostałych	1 921	1 706
<b><u>Razem</u></b>	<b><u>121 810</u></b>	<b><u>48 029</u></b>

Struktura wiekowa zobowiązań	w tys. PLN	
	Stan na:	Stan na:
	31.12.2021	31.12.2020
<b><u>Zobowiązania</u></b>	<b><u>121 810</u></b>	<b><u>48 029</u></b>
<b>nieprzeterminowane</b>	<b>121 810</b>	<b>47 960</b>
wymagalne do 1 miesiąca	23 745	11 678
wymagalne od 1 miesiąca do 3 miesięcy	9 282	6 410
wymagalne od 3 miesięcy do 12 miesięcy	83 115	22 934
wymagalne od 1 roku do 5 lat	5 667	6 937
przeterminowane do 1 miesiąca		70
przeterminowane od 1 do 3 miesięcy		
przeterminowane od 3 do 6 miesięcy		
przeterminowane od 6 do 12 miesięcy		
przeterminowane powyżej 12 miesięcy		
<b><u>Przeterminowane razem</u></b>	<b>-</b>	<b><u>70</u></b>

**Nota 16. Inne zobowiązania i rezerwy krótkoterminowe gdzie indziej niesklasyfikowane (w tym rozliczenia międzyokresowe).**

Pozycja nie wystąpiła

## Nota 17. Przychody ze sprzedaży

Struktura przychodów ze sprzedaży	w tys. PLN	
	Za okres:	Za okres:
	od 01.01.2021 do 31.12.2021	od 01.01.2020 do 31.12.2020
Przychody netto ze sprzedaży produktów i usług	<b>136 407</b>	<b>104 879</b>
- do jednostek powiązanych	57	51
- do pozostałych jednostek	136 349	104 828
<b>Przychody netto ze sprzedaży towarów</b>	<b>10 327</b>	<b>10 196</b>
- do jednostek powiązanych		
- do pozostałych jednostek	10 327	10 196
<b>Przychody netto ze sprzedaży materiałów</b>		
- do jednostek powiązanych		
- do pozostałych jednostek		
<b>Razem</b>	<b>146 733</b>	<b>115 075</b>

Struktura geograficzna przychodów ze sprzedaży	w tys. PLN	
	Za okres:	Za okres:
	od 01.01.2021 do 31.12.2021	od 01.01.2020 do 31.12.2020
Przychody netto ze sprzedaży produktów i usług	<b>136 407</b>	<b>104 879</b>
- sprzedaż krajowa	136 407	104 879
- sprzedaż eksportowa		
<b>Przychody netto ze sprzedaży towarów</b>	<b>10 327</b>	<b>10 196</b>
- sprzedaż krajowa	10 327	10 196
- sprzedaż eksportowa		
<b>Przychody netto ze sprzedaży materiałów</b>		
- sprzedaż krajowa		
- sprzedaż eksportowa		
<b>Razem</b>	<b>146 733</b>	<b>115 075</b>

## Nota 18. Koszt własny sprzedaży

Koszty własne sprzedaży	w tys. PLN	
	Za okres:	Za okres:
	od 01.01.2021 do 31.12.2021	od 01.01.2020 do 31.12.2020
<b>Koszty wytworzenia sprzedanych produktów</b>	<b>-102 555</b>	<b>-76 839</b>
- do jednostek powiązanych		
- do pozostałych jednostek	-102 555	-76 839
<b>Wartość sprzedanych towarów</b>	<b>-10 327</b>	<b>-10 196</b>
- do jednostek powiązanych		
- do pozostałych jednostek	-10 327	-10 196
<b>Wartość sprzedanych materiałów</b>		
- do jednostek powiązanych		
- do pozostałych jednostek		
<b>Razem</b>	<b><u>-112 882</u></b>	<b><u>-87 035</u></b>

Struktura geograficzna kosztu własnego sprzedaży	w tys. PLN	
	Za okres:	Za okres:
	od 01.01.2021 do 31.12.2021	od 01.01.2020 do 31.12.2020
<b>Koszty wytworzenia sprzedanych produktów</b>	<b>-102 555</b>	<b>-76 839</b>
- koszty własne sprzedaży krajowej	-102 555	-76 839
- koszty własne sprzedaży eksportowej		
<b>Wartość sprzedanych towarów</b>	<b>-10 327</b>	<b>-10 196</b>
- koszty własne sprzedaży krajowej	-10 327	-10 196
- koszty własne sprzedaży eksportowej		
<b>Wartość sprzedanych materiałów</b>		
- koszty własne sprzedaży krajowej		
- koszty własne sprzedaży eksportowej		
<b>Razem</b>	<b><u>-112 882</u></b>	<b><u>-87 035</u></b>

Struktura kosztów według rodzajów	w tys. PLN	
	Za okres:	Za okres:
	od 01.01.2021 do 31.12.2021	od 01.01.2020 do 31.12.2020
Amortyzacja	-502	-881
Zużycie materiałów i energii	-370	-295
Usługi obce	-106 636	-103 786
Podatki i opłaty	-343	-411
Wynagrodzenia	-5 540	-4 055
Ubezpieczenia społeczne i inne świadczenia	-682	-539
Pozostałe koszty rodzajowe	-7 735	-3 704
Wartość sprzedanych towarów i materiałów	-10 327	-10 196
Koszt wytworzenia produktów na własne potrzeby jednostki		
<b>Razem</b>	<b>-132 135</b>	<b>-123 867</b>

Ujęcie kosztów rodzajowych w sprawozdaniu finansowym	w tys. PLN	
	Za okres:	Za okres:
	od 01.01.2021 do 31.12.2021	od 01.01.2020 do 31.12.2020
W koszcie własnym sprzedaży	-112 882	-87 035
W zmianie stanów aktywów	-7 267	-27 283
W kosztach sprzedaży	-4 846	-3 211
W kosztach ogólnych zarządu	-7 141	-6 337
W innych pozycjach		
<b>Razem:</b>	<b>-132 135</b>	<b>-123 867</b>

## Nota 19. Udziały w zyskach lub stratach jednostek stowarzyszonych i wspólnych przedsiębiorstwach rozliczanych zgodnie z metodą praw własności

Pozycja nie wystąpiła zarówno w bieżącym jak i poprzednim roku obrotowym.

## Nota 20. Pozostałe przychody i koszty

Udziały w zyskach lub stratach jednostek stowarzyszonych i wspólnych przedsięwzięciach rozliczanych zgodnie z metodą praw własności	Nr Noty	w tys. PLN	
		Za okres:	Za okres:
		od 01.01.2021 do 31.12.2021	od 01.01.2020 do 31.12.2020
Przychody z tytułu wzrostu wartości inwestycji wycenianych metodą praw własności			
Koszty z tytułu spadku wartości inwestycji wycenianych metodą praw własności			
<b>Razem</b>			

Pozostałe przychody i koszty z działalności operacyjnej i inwestycyjnej	Nr Noty	w tys. PLN	
		Za okres:	Za okres:
		od 01.01.2021 do 31.12.2021	od 01.01.2020 do 31.12.2020
Koszty sprzedaży		-4 846	-3 211
Koszty zarządu		-7 141	-6 337
Odpisy aktualizujące aktywa nie inwestycyjne		-394	-267
Odwrocenie odpisów aktualizujących aktywa nie inwestycyjne		267	217
Koszty restrukturyzacji			
Wynik z rozliczeń spraw sądowych			
Wynik na zbyciu nie inwestycyjnych aktywów trwałych			
Przychody z tytułu aktualizacji wartości nieruchomości inwestycyjnych			
Koszty z tytułu aktualizacji wartości nieruchomości inwestycyjnych			
Wynik na zbyciu nieruchomości inwestycyjnych			
Wynik na sprzedaży całości lub części jednostek podporządkowanych			
Wynik na zbyciu pozostałych inwestycji finansowych			
Dywidendy			
Odsetki; poręczenia			708
Wynik na aktualizacji pozostałych inwestycji finansowych wycenianych metodą wartości godziwej przez wynik finansowy			
Wynik na wycenie inwestycji wykazywanych wg metody praw własności			
Odpisy aktualizujące pozostałe aktywa finansowe			
Odwrocenie odpisów aktualizujących pozostałych aktywów finansowych			
Wycena zobowiązań finansowych w zamortyzowanym koszcie			
Różnice kursowe dotyczące działalności operacyjnej i inwestycyjnej			
Inne przychody		944	1 097
Inne koszty		-1 746	-1 607
<b>Przychody razem</b>		<b>1 211</b>	<b>2 022</b>
<b>Koszty razem</b>		<b>-14 126</b>	<b>-11 422</b>

**SPRAWOZDANIE FINANSOWE JHM DEVELOPMENT S.A.  
ZA OKRES OD 01.01.2021 DO 31.12.2021**

Struktura odpisów aktualizujących aktywa nie inwestycyjne	Nr Noty	w tys. PLN	
		Za okres:	Za okres:
		od 01.01.2021 do 31.12.2021	od 01.01.2020 do 31.12.2020
<b>Rzeczowe aktywa trwałe</b>			
-zawiązanie odpisu aktualizującego			
-odwrócenie odpisu aktualizującego			
<b>Wartości niematerialne</b>			
-zawiązanie odpisu aktualizującego			
-odwrócenie odpisu aktualizującego			
<b>Należności</b>		<b>-127</b>	<b>-50</b>
-zawiązanie odpisu aktualizującego		-394	-267
-odwrócenie odpisu aktualizującego		267	217
<b>Zapasy</b>			
-zawiązanie odpisu aktualizującego			
-odwrócenie odpisu aktualizującego			
<b>Aktywa trwałe przeznaczone do sprzedaży</b>			
-zawiązanie odpisu aktualizującego			
-odwrócenie odpisu aktualizującego			
<b>Pozostałe</b>			
-zawiązanie odpisu aktualizującego			
-odwrócenie odpisu aktualizującego			
<b>Razem odpisy aktualizujące aktywa</b>		<b>-394</b>	<b>-267</b>
<b>Razem odwrócenie odpisów aktualizujących</b>		<b>267</b>	<b>217</b>

Odpis aktualizujący należności został utworzony w odniesieniu do:

- należności przeterminowanych, których spłata przez nabywców jest zagrożona lub wyegzekwowanie ich przysparza trudności
- należności długoterminowych, których termin zapadalności przypada w okresie 1 do 10 lat i tworzony jest w związku z utratą pieniądza w czasie
- należności handlowych krótkoterminowych utworzony zgodnie z MSSF 9 na oczekiwane straty kredytowe. Współczynnik niewypełnienia zobowiązań przez kontrahentów i kalkulacje odpisu aktualizującego przedstawia poniższa tabela

Wiekowanie 2021	Wartość	Odpis	Netto	Ekspozycja na ryzyko kredytowe	Odpis
termin	9 908		9 908	0,55%	55
0-30	676		676	2,10%	14
31-90	22		22	6,32%	1
91-180	22		22	10,72%	2
181-360	44		44	16,85%	7
powyżej	143	9	134	74,38%	100
<b>ODPIS</b>					<b>180</b>



**SPRAWOZDANIE FINANSOWE JHM DEVELOPMENT S.A.  
ZA OKRES OD 01.01.2021 DO 31.12.2021**

Przychody i koszty z nieruchomości inwestycyjnych	Nr Noty	w tys. PLN	
		Za okres:	Za okres:
		od 01.01.2021 do 31.12.2021	od 01.01.2020 do 31.12.2020
Przychody ze sprzedaży do jednostek powiązanych			
Przychody ze sprzedaży do jednostek pozostałych			
Koszt własny sprzedaży do jednostek powiązanych			
Koszt własny sprzedaży do jednostek pozostałych			
Wzrost wartości godziwej nieruchomości inwestycyjnych			
Spadek wartości godziwej nieruchomości inwestycyjnych			
<b>Wynik na inwestycjach w nieruchomości</b>			

Przychody i koszty z inwestycji finansowych	Nr Noty	w tys. PLN	
		Za okres:	Za okres:
		od 01.01.2021 do 31.12.2021	od 01.01.2020 do 31.12.2020
Dywidendy do jednostek powiązanych			
Dywidendy do jednostek pozostałych			
Odsetki, poręczenia do jednostek powiązanych		526	673
Odsetki do jednostek pozostałych		85	35
Wycena zobowiązań finansowych w zamortyzowanym koszcie		9	
Przychody ze sprzedaży całości lub części jednostek podporządkowanych			
Koszt własny sprzedaży całości lub części jednostek podporządkowanych			
Przychody z tytułu wzrostu wartości instrumentów pochodnych			
Koszty z tytułu spadku wartości instrumentów pochodnych			
Przychody z nieefektywnych instrumentów zabezpieczających			
Koszty z nieefektywnych instrumentów zabezpieczających			
Odwrocenie odpisów aktualizujących pozostałych aktywów finansowych			
Odpisy aktualizujące pozostałe aktywa finansowe			
Przychody z tytułu wzrostu inwestycji wycenianych metodą wartości godziwej przez wynik finansowy			
Koszty z tytułu spadku wartości inwestycji wycenianych metodą wartości godziwej przez wynik finansowy			
Dodatnie różnice kursowe			
Ujemne różnice kursowe			
<b>Wynik na finansowej działalności inwestycyjnej</b>		<b>620</b>	<b>708</b>

**SPRAWOZDANIE FINANSOWE JHM DEVELOPMENT S.A.  
ZA OKRES OD 01.01.2021 DO 31.12.2021**

Inne przychody	Nr Noty	w tys. PLN	
		Za okres:	Za okres:
		od 01.01.2021 do 31.12.2021	od 01.01.2020 do 31.12.2020
Dotacje otrzymane		11	86
Pozostałe przychody od jednostek powiązanych			
Pozostałe przychody (refaktury)		821	680
Pozostałe przychody od pozostałych jednostek		112	331
<b>Razem</b>		<b>944</b>	<b>1 097</b>

Inne koszty	Nr Noty	w tys. PLN	
		Za okres:	Za okres:
		od 01.01.2021 do 31.12.2021	od 01.01.2020 do 31.12.2020
Darowizny		-2	
Pozostałe koszty od jednostek powiązanych			
Pozostałe koszty (refaktury)		-821	-669
Pozostałe koszty od pozostałych jednostek		-923	-938
<b>Razem</b>		<b>-1 746</b>	<b>-1 607</b>

## Nota 21. Koszty finansowe

Koszty finansowe	Nr Noty	w tys. PLN	
		Za okres:	Za okres:
		od 01.01.2021 do 31.12.2021	od 01.01.2020 do 31.12.2020
Odsetki od kredytów		-651	-559
Odsetki od pożyczek od jednostek powiązanych			
Odsetki od pożyczek od pozostałych jednostek			
Odsetki od obligacji dla jednostek powiązanych			
Odsetki od obligacji dla pozostałych jednostek		-26	
Odsetki od zobowiązań z tytułu umów leasingu finansowego od jednostek powiązanych			
Odsetki od zobowiązań z tytułu umów leasingu finansowego od pozostałych jednostek			
Pozostałe odsetki dla jednostek powiązanych			
Pozostałe koszty dla pozostałych jednostek (prowizje)		-133	-67
Wycena instrumentów kapitałowych			
Odsetki z tytułu umów faktoringowych			
Różnice kursowe od zobowiązań finansowych			
Pozostałe koszty finansowe od jednostek powiązanych (poręczenia)			
Pozostałe koszty finansowe od pozostałych jednostek		-211	-51
<b>Koszty razem finansowe</b>		<b>-1 021</b>	<b>-677</b>

## Nota 22. Podatek dochodowy

Podatek dochodowy	Nr Noty	w tys. PLN	
		Za okres:	Za okres:
		od 01.01.2021 do 31.12.2021	od 01.01.2020 do 31.12.2020
Podatek dochodowy część bieżąca		-4 004	-3 532
Podatek dochodowy część odroczone		237	138
Inne podatkowe obciążenia wyniku finansowego			
Korekty dotyczące lat poprzednich			
<b>Razem podatek dochodowy</b>		<b>-3 767</b>	<b>-3 394</b>

Uzgodnienie efektywnej stopy podatkowej	Nr Noty	w tys. PLN	
		Za okres:	Za okres:
		od 01.01.2021 do 31.12.2021	od 01.01.2020 do 31.12.2020
Zysk (strata) przed opodatkowaniem		20 536	17 963
Stawka ustawowa podatku w %		19%	19%
Podatek przy zastosowaniu stawki ustawowej (normatywny)		-3 902	-3 413
Efekt podatkowy otrzymanych dywidend			
Ulgi podatkowe			
Aktywa z tytułu straty podatkowej za okres sprawozdawczy nieujęte w podatku odroczonym			
Efekt podatkowy pozostałych przychodów i kosztów trwale niestanowiących przychodów i kosztów podatkowych		135	18
Inne			
<b>Podatek dochodowy w rachunku wyników</b>		<b>-3 767</b>	<b>-3 394</b>

**SPRAWOZDANIE FINANSOWE JHM DEVELOPMENT S.A.  
ZA OKRES OD 01.01.2021 DO 31.12.2021**

Podatek odroczony	Nr Noty	w tys. PLN	
		Za okres:	Za okres:
		od 01.01.2021 do 31.12.2021	od 01.01.2020 do 31.12.2020
<b>Aktywo z tytułu podatku odroczonego</b>		<b>318</b>	<b>140</b>
- z tytułu rezerw na świadczenia pracownicze		42	27
- z tytułu pozostałych rezerw		5	14
- z tytułu naliczonych odsetek			
- z tytułu odpisów aktualizujących aktywa obrotowe		77	52
- z tytułu wyceny inwestycji			
- z tytułu rozliczenia kontraktów budowlanych			
- z tytułu strat z lat ubiegłych			
- z tytułu podatkowej i bilansowej różnicy wartości aktywów trwałych i umów leasingowych			
- z tytułu różnic kursowych			
- pozostałe		195	47
<b>Rezerwa z tytułu podatku odroczonego</b>		<b>-124</b>	<b>-183</b>
- z tytułu naliczonych odsetek			
- z tytułu wyceny inwestycji		-23	
- z tytułu rozliczenia kontraktów budowlanych			
- z tytułu podatkowej i bilansowej różnicy wartości aktywów trwałych i umów leasingowych		-99	-178
- z tytułu różnic kursowych			
- z tytułu wartości firmy			
- pozostałe		-2	-5
<b>Aktywa (Rezerwa) z tytułu odroczonego podatku dochodowego netto</b>		<b>194</b>	<b>-43</b>

Aktywa (Rezerwa) z tytułu odroczonego podatku dochodowego netto	Nr Noty	w tys. PLN	
		Za okres:	Za okres:
		od 01.01.2021 do 31.12.2021	od 01.01.2020 do 31.12.2020
<b>Aktywa (Rezerwa) z tytułu odroczonego podatku dochodowego netto na początek okresu</b>		<b>-43</b>	<b>-180</b>
Odniesienie na wynik finansowy		237	138
Odniesienie na pozostałe całkowite dochody			
Inne odniesienie na kapitał własny			
Jednostki zależne			
<b>Aktywa (Rezerwa) z tytułu odroczonego podatku dochodowego netto na koniec okresu</b>		<b>194</b>	<b>-43</b>

**SPRAWOZDANIE FINANSOWE JHM DEVELOPMENT S.A.  
ZA OKRES OD 01.01.2021 DO 31.12.2021**

Należności (zobowiązania z tytułu podatku dochodowego)	Nr Noty	w tys. PLN	
		Za okres:	Za okres:
		od 01.01.2021 do 31.12.2021	od 01.01.2020 do 31.12.2020
<b>Należności (zobowiązania z tytułu podatku dochodowego) na początek okresu</b>		<b>-1 264</b>	<b>-715</b>
Zapłata (zwrot ) podatku dochodowego		3 299	2 983
Bieżące naliczenie podatku dochodowego		-4 004	-3 532
<b>Należności (zobowiązania z tytułu podatku dochodowego) na koniec okresu</b>		<b>-1 969</b>	<b>-1 264</b>

### Nota 23. Inne całkowite dochody

Inne całkowite dochody	w tys. PLN	
	Za okres:	Za okres:
	od 01.01.2021 do 31.12.2021	od 01.01.2020 do 31.12.2020
<b>Składniki, które nie zostaną następnie przekwalifikowane do rachunku zysków lub strat</b>		
Różnice kursowe z przeliczenia jednostek zagranicznych		
Zyski i straty aktuarialne		
Podatek dochodowy dotyczący składników, które nie zostaną przeniesione w późniejszych okresach		
<b>Składniki, które zostaną przekwalifikowane na zyski lub straty po spełnieniu określonych warunków</b>		
Skutki wyceny instrumentów finansowych przez inne całkowite dochody		
Część efektywna rachunkowości zabezpieczeń		
Skutki aktualizacji majątku trwałego		
Przeniesienie do sprawozdania z rachunku zysku i strat		
Podatek dochodowy związany z pozycjami prezentowanymi w innych całkowitych dochodach		
<b>Inne całkowite dochody netto</b>	-	-
Przyporządkowane do udziałów niekontrolujących		
<b>Przyporządkowane do właścicieli jednostki dominującej</b>	-	-

Zarówno w okresie bieżącym jak i okresie porównawczym nie wystąpiły żadne pozycje kształtujące inne całkowite dochody.

## Nota 24. Zysk na jedną akcję

Zysk na jedną akcję	w tys. PLN	
	Za okres:	Za okres:
	od 01.01.2021 do 31.12.2021	od 01.01.2020 do 31.12.2020
Zysk (strata) z działalności kontynuowanej przypadający na właścicieli jednostki dominującej	16 769	14 568
Zysk (strata) z działalności zaniechanej przypadający na właścicieli jednostki dominującej		
<b>Razem</b>	<b>16 769</b>	<b>14 568</b>
<b>Średnia ważona liczba akcji zwykłych w tysiącach sztuk</b>	<b>69 200</b>	<b>69 200</b>
<b>Podstawowy zysk na jedną akcję w PLN</b>	<b><u>0,24</u></b>	<b><u>0,21</u></b>
Koszty odsetek od obligacji zamiennych (po pomniejszeniu o podatek)		
<b>Zysk (strata) do ustalenia rozwodnionego zysku na jedną akcję</b>	<b>16 769</b>	<b>14 568</b>
Wyemitowane opcje na akcje w tysiącach sztuk		
Teoretyczna zamiana obligacji zamiennych w tysiącach sztuk		
<b>Średnia ważona liczba akcji zwykłych dla potrzeb rozwodnionego zysku na akcję w tysiącach sztuk</b>	<b>69 200</b>	<b>69 200</b>
<b>Rozwodniony zysk na jedną akcję w PLN</b>	<b><u>0,24</u></b>	<b><u>0,21</u></b>

## Nota 25. Segmenty operacyjne

Wybrane elementy rachunku zysków lub strat dla segmentów w tys. PLN w okresie sprawozdawczym	Działalność deweloperska	Działalność związane z najmem nieruchomości inwestycyjnej	Razem
	Za okres:	Za okres:	Za okres:
	od 01.01.2021 do 31.12.2021	od 01.01.2021 do 31.12.2021	od 01.01.2021 do 31.12.2021
<b><u>Działalność kontynuowana</u></b>	-	-	-
Przychody ze sprzedaży	<b>146 374</b>	<b>359</b>	<b>146 733</b>
Koszt własny sprzedaży	-112 793	-89	-112 882
Zysk brutto na sprzedaży	<b>33 581</b>	<b>271</b>	<b>33 852</b>
EBIT	20 666	271	20 936
Zysk (strata) z działalności przed opodatkowaniem	<b>20 265</b>	<b>271</b>	<b>20 536</b>
Podatek dochodowy przypadający na działalność kontynuowaną	-3 717	-50	-3 767
Zysk (strata) z działalności kontynuowanej	<b>16 548</b>	<b>221</b>	<b>16 769</b>
<b><u>Działalność zaniechana</u></b>	-	-	-
Zysk (strata) z działalności zaniechanej	-	-	-
<b><u>ZYSK (STRATA) NETTO</u></b>	<b><u>16 548</u></b>	<b><u>221</u></b>	<b><u>16 769</u></b>
<b><u>Przyporządkowany do właścicieli jednostki dominującej</u></b>	<b><u>16 548</u></b>	<b><u>221</u></b>	<b><u>16 769</u></b>

**SPRAWOZDANIE FINANSOWE JHM DEVELOPMENT S.A.  
ZA OKRES OD 01.01.2021 DO 31.12.2021**

Wybrane pozycje dotyczące sprawozdania z sytuacji finansowej dla segmentów w tys. PLN w okresie sprawozdawczym	Działalność deweloperska	Działalność związane z najmem nieruchomości inwestycyjnej	Razem
	Stan na:	Stan na:	Stan na:
	31.12.2021	31.12.2021	31.12.2021
Aktywa trwałe	115 270	19 454	134 724
Aktywa obrotowe	431 152	2	431 153
<b>Aktywa razem</b>	<b>546 421</b>	<b>19 456</b>	<b>565 877</b>
Kapitał własny	307 826	19 456	327 282
Długoterminowe zobowiązania i rezerwy na zobowiązania	119 237		119 237
Krótkoterminowe zobowiązania i rezerwy na zobowiązania	119 358		119 358
<b>Razem kapitały i zobowiązania</b>	<b>546 421</b>	<b>19 456</b>	<b>565 877</b>



**SPRAWOZDANIE FINANSOWE JHM DEVELOPMENT S.A.  
ZA OKRES OD 01.01.2021 DO 31.12.2021**

Wybrane elementy rachunku zysków lub strat dla segmentów w tys. PLN w okresie sprawozdawczym	Działalność deweloperska	Działalność związane z najmem nieruchomości inwestycyjnej	Razem
	Za okres:	Za okres:	Za okres:
	od 01.01.2020 do 31.12.2020	od 01.01.2020 do 31.12.2020	od 01.01.2020 do 31.12.2020
<b><u>Działalność kontynuowana</u></b>	-	-	-
Przychody ze sprzedaży	<b>114 599</b>	<b>476</b>	<b>115 075</b>
Koszt własny sprzedaży	-86 862	-173	-87 035
Zysk brutto na sprzedaży	<b>27 737</b>	<b>303</b>	<b>28 040</b>
EBIT	18 337	303	18 640
Zysk (strata) z działalności przed opodatkowaniem	<b>17 660</b>	<b>303</b>	<b>17 963</b>
Podatek dochodowy przypadający na działalność kontynuowaną	-3 337	-57	-3 394
Zysk (strata) z działalności kontynuowanej	<b>14 322</b>	<b>246</b>	<b>14 568</b>
<b><u>Działalność zaniechana</u></b>	-	-	-
Zysk (strata) z działalności zaniechanej			
<b><u>ZYSK (STRATA) NETTO</u></b>	<b><u>14 322</u></b>	<b><u>246</u></b>	<b><u>14 568</u></b>
<b><u>Przyporządkowany do właścicieli jednostki dominującej</u></b>	<b><u>14 322</u></b>	<b><u>246</u></b>	<b><u>14 568</u></b>

**SPRAWOZDANIE FINANSOWE JHM DEVELOPMENT S.A.  
ZA OKRES OD 01.01.2021 DO 31.12.2021**

Wybrane pozycje dotyczące sprawozdania z sytuacji finansowej dla segmentów w tys. PLN w okresie porównawczym	Działalność deweloperska	Działalność związane z najmem nieruchomości inwestycyjnej	Razem
	Stan na:	Stan na:	Stan na:
	31.12.2020	31.12.2020	31.12.2020
Aktywa trwałe	108 987	17 601	126 588
Aktywa obrotowe	277 536	431	277 967
<b><u>Aktywa razem</u></b>	<b><u>386 523</u></b>	<b><u>18 032</u></b>	<b><u>404 556</u></b>
Kapitał własny	292 481	18 032	310 513
Długoterminowe zobowiązania i rezerwy na zobowiązania	45 013		45 013
Krótkoterminowe zobowiązania i rezerwy na zobowiązania	49 030		49 030
<b><u>Razem kapitały i zobowiązania</u></b>	<b><u>386 523</u></b>	<b><u>18 032</u></b>	<b><u>404 556</u></b>

## Nota 26. Transakcje z jednostkami powiązаными

Transakcje z jednostkami powiązаными	w tys. PLN							
	Jednostki zależne		Jednostki współzależne i stowarzyszone		Pozostałe jednostki powiązane		Członkowie zarządu i rady nadzorczej oraz kluczowy personel	
	31.12.2021	31.12.2020	31.12.2021	31.12.2020	31.12.2021	31.12.2020	31.12.2021	31.12.2020
Przychody ze sprzedaży	13	12			45	39		1 799
Przychody ze zbycia majątku trwałego								
Przychody z tytułu odsetek/poręczeń		6	6		520	667		
Pozostałe przychody								
Nabycie zapasów i inne koszty aktywowane w wartościach aktywów obrotowych					74 539	83 480		
Nabycie usług i inne koszty operacyjne		3	3		400	220		
Nabycia i inne koszty aktywowane w wartości aktywów trwałych			4			2 173		
Koszty odsetek								
Pozostałe koszty								
Pożyczki otrzymane								
Pożyczki udzielone								
Koszty wynagrodzeń							1 842	1 467
Należności z tytułu pożyczek								
Należności handlowe i pozostałe	35	2	2		12 184	130		
Zobowiązania z tytułu pożyczek								
Zobowiązania handlowe i pozostałe			4		17 812	16 669		

Transakcje pomiędzy podmiotami powiązаными odbyły się na warunkach równorzędnych z tymi, które obowiązują w transakcjach zawartych na warunkach rynkowych.

**SPRAWOZDANIE FINANSOWE JHM DEVELOPMENT S.A.  
ZA OKRES OD 01.01.2021 DO 31.12.2021**

Wynagrodzenia kluczowego personelu	Jednostka	Wynagrodzenia		Pożyczki udzielone kluczowemu personelowi		Dodatkowe informacje
		w tys. PLN		w tys. PLN		
		31.12.2021	31.12.2020	31.12.2021	31.12.2020	
Zarząd	JHM Development SA	1 763	1 378			w tym wynagrodzenie z tyt. świadczenia usług w zakresie przygotowania projektów inwestycyjnych (222tys.zł.)
Rada Nadzorcza	JHM Development SA	79	88			
Razem		1 842	1 467			

## Nota 27. Instrumenty finansowe

Aktywa finansowe wg MSSF 9	Dostępne do sprzedaży		Wyceniana w wartości godziwej przez wynik finansowy		Wycena w wysokości zamortyzowanego kosztu		Instrumenty zabezpieczające	
	Stan na:	Stan na:	Stan na:	Stan na:	Stan na:	Stan na:	Stan na:	Stan na:
	31.12.2021	31.12.2020	31.12.2021	31.12.2020	31.12.2021	31.12.2020	31.12.2021	31.12.2020
Pożyczki udzielone	-	-	-	-	-	-	-	-
Pochodne instrumenty finansowe	-	-	-	-	-	-	-	-
Inne instrumenty finansowe wyceniane w wartości godziwej								
Należności handlowe i inne					28 253	5 933		
Środki pieniężne i ekwiwalenty					61 574	20 370		
Pozostałe aktywa finansowe								
<b>Razem Aktywa finansowe</b>	-	-	-	-	<b>89 827</b>	<b>26 303</b>	-	-
Przychody z dywidend								
Przychody z tytułu odsetek, poręczeń					611	708		
Zyski (straty) z tytułu różnic kursowych								
Odwroćenia (utworzenia) odpisów umorzeniowych	<b>-118</b>	<b>-50</b>						
Zyski (straty) z tytułu wyceny i realizacji								
Zyski (straty) z tytułu instrumentów pochodnych								
<b>Razem wpływ na rachunek zysków lub strat aktywów finansowych</b>	<b>-118</b>	<b>-50</b>			<b>611</b>	<b>708</b>		

**SPRAWOZDANIE FINANSOWE JHM DEVELOPMENT S.A.  
ZA OKRES OD 01.01.2021 DO 31.12.2021**

Zobowiązania finansowe wg MSSF 9	Instrumenty kapitałowe		Wyceniana w wartości godziwej przez wynik finansowy		Wyceniane w zamortyzowanym koszcie		Instrumenty zabezpieczające	
	Stan na:	Stan na:	Stan na:	Stan na:	Stan na:	Stan na:	Stan na:	Stan na:
	31.12.2021	31.12.2020	31.12.2021	31.12.2020	31.12.2021	31.12.2020	31.12.2021	31.12.2020
Kredyty	-	-	-	-	52 417	29 873	-	-
Pochodne instrumenty finansowe	-	-	-	-	-	-	-	-
Inne instrumenty finansowe wyceniane w wartości godziwej	-	-	-	-	-	-	-	-
Zobowiązania handlowe i inne	-	-	-	-	121 810	48 029	-	-
Pozostałe zobowiązania finansowe- obligacje	-	-	-	-	62 029	13 519	-	-
<b>Razem zobowiązania</b>	-	-	-	-	<b>236 256</b>	<b>91 421</b>	-	-
Odsetki, poręczenia	-	-	-	-	-784	-626	-	-
Zyski (straty) z tytułu różnic kursowych	-	-	-	-	-	-	-	-
Zyski (straty) z tytułu wyceny i realizacji	-	-	-	-	-	-	-	-
Zyski (straty) z tytułu instrumentów pochodnych	-	-	-	-	-	-	-	-
<b><u>Razem wpływ na rachunek zysków lub strat z tytułu zobowiązań finansowych</u></b>	-	-	-	-	<b>-784</b>	<b>-626</b>	-	-

Zarówno w bieżącym jak i porównawczym okresie nie wystąpiły instrumenty finansowe wyceniane wg wartości godziwej.

## Nota 28. Wynagrodzenie biegłego rewidenta

Wynagrodzenie biegłego rewidenta	w tys. PLN	
	Za okres:	Za okres:
	od 01.01.2021 do 31.12.2021	od 01.01.2020 do 31.12.2020
Wynagrodzenie z tytułu badania jednostkowego i skonsolidowanego sprawozdania finansowego	30	30
Wynagrodzeni z tytułu przeglądu śródrocznego jednostkowego i skonsolidowanego finansowego	20	18
Pozostałe usługi		
<b><u>Razem</u></b>	<b><u>50</u></b>	<b><u>48</u></b>

## Nota 29. Błędy dotyczące poprzednich okresów sprawozdawczych

Nie stwierdzono, żadnych istotnych błędów w poprzednim okresie sprawozdawczym.

## Nota 30. Transakcje z udziałowcami niekontrolującymi

Pozycja nie występuje.

## Nota 31. Połączenia przedsięwzięć

W bieżącym okresie nie nastąpiły połączenia przedsięwzięć.

## Nota 32. Planowane istotne nakłady inwestycyjne

Na dzień zatwierdzenia sprawozdania finansowego do publikacji nie były planowane żadne istotne nakłady inwestycyjne.

## Nota 33. Istotne zdarzenia po dniu bilansowym.

Poza wymienioną w nocie 35 wypłatą zaliczki na poczet dywidendy za rok 2021r. nie wystąpiły istotne zdarzenia po dniu bilansowym.

### Nota 34. Struktura zatrudnienia

Struktura zatrudnienia	w przeliczeniu na pełne etaty	
	Za okres:	Za okres:
	od 01.01.2021 do 31.12.2021	od 01.01.2020 do 31.12.2020
Pracownicy nieprodukcyjni	28	26
Pracownicy produkcyjni	0	0
Osoby współpracujące	16	13
<b>Razem</b>	<b>44</b>	<b>39</b>

### Nota 35. Dywidendy deklarowane i wypłacone

Spółka deklaruje wypłatę dywidendy za 2021 rok.

Uchwałą nr XXVII/2021 z dnia 20 grudnia 2021r. Zarząd Spółki JHM DEVELOPMENT S.A. na podstawie § 31 ust.2 w zw. § 31 ust.8 lit.c) Statutu Spółki, po uzyskaniu zgody Rady Nadzorczej wyrażonej w Uchwale nr XXIII/2021 z dnia 20 grudnia 2021r. postanowił wypłacić zaliczkę na poczet przewidywanej dywidendy za rok obrotowy 2021 w wysokości 3 460 tys. zł. (słownie: trzy miliony czterysta sześćdziesiąt tysięcy złotych) tj. 0,05zł (słownie: pięć groszy) na jedną akcję.

Wypłata zaliczki została zrealizowana dnia 21 stycznia 2022r.

### Nota 36. Skutki podziału, restrukturyzacji i zaniechania działalności

W okresie sprawozdawczym nie wystąpiły zmiany dotyczące połączenia jednostek gospodarczych, przejęcia lub sprzedaży jednostek grupy kapitałowej, inwestycji długoterminowych, podziału, restrukturyzacji czy zaniechania działalności.



### Nota 37. Ograniczenia w dysponowaniu i zabezpieczenia ustanowione na aktywach

Tytuł zabezpieczenia	Rodzaj zabezpieczenia	Wartość zadłużenia			Wartość zabezpieczenia w tys. PLN		Wartość bilansowa przedmiotu zabezpieczenia w tys. PLN		data wygaśnięcia
		Stan na:	Stan na:	Stan na:	Stan na:	Stan na:	Stan na:		
		31.12.2021	31.12.2021	31.12.2020	31.12.2021	31.12.2020		dd-mm-rrrr	
Zabezpieczenie kredytu obrotowego, zgodnie z umową 30/KG010/18, udzielonego przez Bank Spółdzielczy w Skierniewicach	zabezpieczenie hipoteczne				5 400		1 574	2021-07-31	
Zabezpieczenie obligacji serii B	zabezpieczenie hipoteczne				15 015		1 289	2021-08-14	
Zabezpieczenie kredytu inwestycyjnego zgodnie umową nr 22/KG110/19 udzielonego przez Bank Spółdzielczy	zabezpieczenie hipoteczne	7 688	17 645	17 645		11 348	11 624	2034-12-31	
Zabezpieczenie kredytu obrotowego - deweloperskiego, zgodnie z umową 3472510/248/K/OB/19, udzielonego przez Bank Polskiej Spółdzielczości S.A.	zabezpieczenie hipoteczne				27 115		13 376	2022-12-31	
Zabezpieczenie kredytu obrotowego - deweloperskiego, zgodnie z umową 21/KG110/20, udzielonego przez Bank Spółdzielczy w Skierniewicach	zabezpieczenie hipoteczne				10 600		4 335	2022-06-30	
Zabezpieczenie kredytu obrotowego - deweloperskiego, zgodnie z umową 050/20/23, udzielonego przez Warszawski Bank Spółdzielczy	zabezpieczenie hipoteczne				23 315		22 155	2022-12-31	
Zabezpieczenie kredytu obrotowego -deweloperskiego, zgodnie z umową nr S/71/09/2020/1245/K/KON , udzielonego przez Bank Ochrony Środowiska	zabezpieczenie hipoteczne/gwarancja Banku Gospodarstwa Krajowego				48 235		47 000	2022-12-22	
Zabezpieczenie kredytu obrotowego-deweloperskiego, zgodnie z umową 050/21/7, udzielonego przez Warszawski Bank Spółdzielczy	zabezpieczenie hipoteczne	1 788	11 700			10 543		2023-06-30	
Zabezpieczenie kredytu obrotowego-deweloperskiego, zgodnie z umową K01311/20, udzielonego przez Santander Bank Polska	zabezpieczenie hipoteczne	38 136	75 436			81 696		2023-11-04	
Zabezpieczenie kredytu na VAT, zgodnie z umową K01311/20, udzielonego przez Santander Bank Polska	zabezpieczenie hipoteczne	388						2023-11-04	

**SPRAWOZDANIE FINANSOWE JHM DEVELOPMENT S.A.  
ZA OKRES OD 01.01.2021 DO 31.12.2021**

Zabezpieczenie kredytu obrotowego - deweloperskiego, zgodnie z umową 3472510/30/K/OB/21, udzielonego przez Bank Polskiej Spółdzielczości S.A.	zabezpieczenie hipoteczne	3 276	33 286	18 182	2023-12-30
Zabezpieczenie kredytu obrotowego -deweloperskiego, zgodnie z umową nr S/10/07/2021/1245/K/KON , udzielonego przez Bank Ochrony Środowiska	zabezpieczenie hipoteczne	319	47 850	11 807	2024-06-30
Zabezpieczenie kredytu obrotowego - deweloperskiego, zgodnie z umową 3472510/112/K/OB/21, udzielonego przez Bank Polskiej Spółdzielczości S.A.	zabezpieczenie hipoteczne		43 292	12 253	2024-06-30
Zabezpieczenie kredytu nieodnawialnego, zgodnie z umową z dn. 06.10.2021 udzielonego przez AION BANK SA/NV	zabezpieczenie hipoteczne		74 076	62 769	2023-12-31
<b>RAZEM</b>	-	<b>51 595</b>	<b>303 285</b>	<b>147 325</b>	<b>208 598</b>
				<b>101 352</b>	-

Aktywa stanowiące zabezpieczenia zobowiązań	w tys. PLN	
	Stan na:	Stan na:
	31.12.2021	31.12.2020
Rzeczowe aktywa trwałe	11 348	11 624
Nieruchomości inwestycyjne		3 443
Aktywa finansowe		
Wartości niematerialne		
Pozostałe aktywa	197 250	86 285
<b>Razem</b>	<b>208 598</b>	<b>101 352</b>

## Nota 38. Sprawy sądowe

Przeprowadzona ocena ryzyka jest ściśle związana z utworzeniem odpowiednio odpisów aktualizujących i rezerw według zasady:

- o ryzyko niskie – brak odpisu / rezerwy
- o ryzyko średnie – odpis 50% wartości brutto / rezerwa na 50% roszczenia
- o ryzyko wysokie – odpis 100% wartości brutto / rezerwa na 100% roszczenia
- o należności nieściągalne – usuwane z ksiąg rachunkowych poprzez odpis w ciężar kosztów

## Nota 39. Zobowiązania warunkowe

Wykaz udzielonych przez Spółkę poręczeń wzajemnych w ramach grupy kapitałowej	Tytuł poręczenia	Wartość zobowiązania tys. PLN		Wartość bilansowa przedmiotu zabezpieczenia w tys. PLN		
		Stan na:	Stan na:	Stan na:	Stan na:	Data wygaśnięcia poręczenia
		31.12.2021	31.12.2020	31.12.2021	31.12.2020	
<b>Wobec jednostek powiązanych</b>	-	-	-	-	-	-
Marywilska 44 Sp. z o.o.	Poręczenie za zobowiązania spółki Marywilska 44 z tytułu umowy najmu zawartej z Jysk Sp. z o.o.	650	650	650	650	2033-07-05
Mirbud S.A.	Zabezpieczenie kredytu w rachunku bieżącym PKO	57 750	57 750	7 973	7 973	2022-06-22
Wobec pozostałych jednostek		-	-	-	-	
<b>Razem</b>	-	<b>58 400</b>	<b>58 400</b>	<b>8 623</b>	<b>8 623</b>	-

Pozostałe zobowiązania warunkowe	w tys. PLN	
	Stan na:	Stan na:
	31.12.2021	31.12.2020
Z tytułu gwarancji należytego wykonania	5 397	
Z tytułu usunięcia wad i usterek	1 989	
Z tytułu zapłaty wierzytelności		
<b>Razem</b>	<b>7 386</b>	

**SPRAWOZDANIE FINANSOWE JHM DEVELOPMENT S.A.  
ZA OKRES OD 01.01.2021 DO 31.12.2021**

Emitent wraz z pozostałymi Spółkami z Grupy Kapitałowej MIRBUD dnia 29 grudnia 2012 roku zawarła umowę o świadczenie usług, której przedmiotem jest poręczenie, gwarancja obciążenie hipoteki (dalej: „Zabezpieczenie”) zobowiązań kredytowych wobec instytucji finansowych i ubezpieczeniowych za wynagrodzeniem.

Umowa ma na celu zwiększenie bezpieczeństwa finansowego poszczególnych spółek Grupy, jak i zwiększenie ich zdolności kredytowej.

Zgodnie z warunkami umowy:

- wynagrodzenie i tytuł udzielonego Zabezpieczenia zostało ustalone na poziomie cen rynkowych stosowanych pomiędzy podmiotami niepowiązаныmi w wysokości 0,9% kwoty udzielonego Zabezpieczenia spłaty w stosunku rocznym, bez względu na sposób zabezpieczenia,
- wynagrodzenie płatne w terminie 30 dni po upływie każdego kwartału,
- w przypadku zapłaty kwoty zadłużenia względem wierzyciela spółki, spółce udzielającej Zabezpieczenia przysługuje prawo zwrotu równowartości kwoty zapłaconej w terminie 7 dni od daty wezwania do zwrotu,
- po upływie 7 dni od daty wezwania spółce udzielającej Zabezpieczenia przysługują będą odsetki ustawowe od kwot niezwróconych w terminie,
- umowa została zawarta na czas nieokreślony.

Kwoty wynagrodzeń z tytułu udzielonych Zabezpieczeń zostały zawarte w: Nocie 26 Transakcje z jednostkami powiązаныmi.

## Nota 40. Cele i zasady zarządzania ryzykiem

### Ryzyko zmiany stóp procentowych

Spółka dla finansowania działalności inwestycyjnej w dużym stopniu wykorzystuje kredyty bankowe. Na koszty odsetek od kredytów ma wpływ wysokość stopy bazowej WIBOR dla kredytów zaciągnanych w złotych polskich i EURIBOR dla kredytów w walucie EURO. Wzrost wartości indeksów WIBOR/EURIBOR poprzez wzrost odsetek od kredytów może mieć niekorzystny wpływ na sytuację finansową Spółki. Zarząd Spółki w przypadku finansowania długoterminowego rozpatruje możliwość zawarcia transakcji zabezpieczających stopę procentową (transakcje zamiany stóp procentowych – strategia IRS, CIRS).

Na dzień 31.12.2021r. Spółka posiadała jedynie kredyty nominowane w walucie krajowej.

Pozycje narażone na zmianę stóp procentowych	Ryzyko przepływów Pieniężnych		Ryzyko wartości godziwej	
	Stan na:	Stan na:	Stan na:	Stan na:
	31.12.2021	31.12.2020	31.12.2021	31.12.2020
Zobowiązania z tytułu kredytów	52 417	29 873		
Pożyczki udzielone				
Inne aktywa finansowe				
Inne zobowiązania finansowe, obligacje	62 029	13 519	-	-
<b>Razem</b>	<b>114 446</b>	<b>43 392</b>	-	-

### Ryzyko zmiany stóp procentowych - wrażliwość na zmiany

W celu przeprowadzenia analizy wrażliwości na zmiany stóp procentowych, na podstawie historycznych zmian wartości oraz na podstawie wiedzy i doświadczenia Spółki w zakresie rynków finansowych, racjonalnie możliwych zmiany stóp procentowych, oszacowane zostały na dzień 31 grudnia 2021 roku oraz na dzień 31 grudnia 2020r. na poziomie – 1,0/+1,0 punktu procentowego dla złotego.

**SPRAWOZDANIE FINANSOWE JHM DEVELOPMENT S.A.  
ZA OKRES OD 01.01.2021 DO 31.12.2021**

Poniżej podano wpływ zmiany stóp procentowych na wynik netto i sumę bilansową według stanu na dzień 31 grudnia 2021 roku

Analiza wrażliwości pozycji narażonych na zmianę stóp procentowych	Stan na: 31.12.2021	Wpływ na zysk/(stratę netto)		Wpływ na sumę bilansową	
		wzrost o 1%	spadek o 1%	wzrost o 1%	spadek o 1%
		Zobowiązania z tytułu pożyczek i kredytów	52 417	-425	425
Pożyczki udzielone					
Inne aktywa finansowe					
Inne zobowiązania finansowe	62 029	-502	502	620	-620
<b>Razem</b>	<b>114 446</b>	<b>-927</b>	<b>927</b>	<b>1 144</b>	<b>-1 144</b>

Analiza wrażliwości pozycji narażonych na zmianę stóp procentowych	Stan na: 31.12.2020	Wpływ na zysk/(stratę netto)		Wpływ na sumę bilansową	
		wzrost o 1%	spadek o 1%	wzrost o 1%	spadek o 1%
		Zobowiązania z tytułu pożyczek i kredytów	29 873	-242	242
Pożyczki udzielone					
Inne aktywa finansowe					
Inne zobowiązania finansowe	13 519	-110	110	135	-135
<b>Razem</b>	<b>43 392</b>	<b>-351</b>	<b>351</b>	<b>434</b>	<b>-434</b>

#### Ryzyko zmiany kursów walut

Nie występuje

#### Ryzyko płynności

Ryzyko płynności jest to ryzyko polegające na braku możliwości regulowania przez Spółkę swoich zobowiązań finansowych w terminie ich zapadalności. Celem Spółki jest zapewnienie, w najwyższym możliwym stopniu, że jej płynność będzie zawsze zachowana na poziomie pozwalającym na regulowanie zobowiązań w terminie ich zapadalności.

#### Ryzyko COVID-19

Ryzyko związane z wpływem pandemii - Ograniczenia związane z wpływem pandemii koronawirusa (wywołującego COVID-19) wpływają pośrednio lub/i bezpośrednio na obraz sytuacji gospodarczej, w tym między innymi zwiększają poziom bezrobocia, zmniejszają poziom konsumpcji, ograniczają możliwości swobodnego prowadzenia biznesu, zwiększają ryzyko utraty płynności przedsiębiorców. Istnieje ryzyko, że wyżej wymienione ograniczenia i ich negatywne skutki przełożyć się mogą na większe prawdopodobieństwo materializacji niektórych z niżej wymienionych czynników ryzyka wpływających na działalność gospodarczą i wypracowane

---

wyniki podmiotów gospodarczych.

Wprowadzenie stanu epidemii nie spowodowało konieczności zawieszenia działalności Spółki, jednak wpłynęło na działalność Spółki i zachowania klientów, w tym przede wszystkim na sprzedaż produktów znajdujących się w ofercie Spółki.

Kluczowym aspektem jest spadek popytu na produkty Spółki, to jest mieszkania w budynkach wielorodzinnych i domy jednorodzinne poczynając od marca 2020r. Potencjalni klienci w związku z niepewnością zatrudnienia oraz swojej sytuacji osobistej często rezygnowali z zakupu mieszkania lub przekładali decyzje zakupowe na później. Dotyczyło to szczególnie pierwszych kilku tygodni po ogłoszeniu ograniczeń związanych z pandemią.

Innym negatywnym skutkiem nowej sytuacji było również ograniczenie możliwości wywiązywania się części klientów ze zobowiązań wynikających z zawartych już umów sprzedaży. Banki kredytujące nabywców mieszkań zaostrzyły kryteria przyznawania kredytów, a sam proces uzyskania i wypłaty kredytu uległ znacznemu wydłużeniu. Jednocześnie część klientów nie wywiązywała się w terminie z płatności na skutek zatorów płatniczych powstałych w gospodarce.

Ustabilizowanie się sytuacji gospodarczej po zniesieniu stanu epidemii wpłynie na stopniową poprawę nastrojów konsumenckich i ponowny wzrost liczby sprzedawanych lokali mieszkalnych.

Spółka na bieżąco monitoruje informacje w zakresie planowanych lub zapowiadanych obostrzeń w prowadzeniu podstawowej działalności na skutek ograniczenia rozwoju pandemii COVID-19. Na moment publikacji sprawozdania sytuacja wygląda stabilnie i nowe obostrzenia nie są zapowiadane, jednak nie można wykluczyć takiej sytuacji w przyszłości.

#### **Zarządzanie płynnością Spółki**

- - odbywa się głównie poprzez: krótko, średnio i długo-terminowe planowanie przepływów gotówkowych
- - szczegółowe plany krótkoterminowe aktualizowane są przynajmniej raz na miesiąc
- - dobór odpowiednich źródeł finansowania na podstawie analizy potrzeb spółki
- - współpraca ze stabilnymi instytucjami finansowymi

#### **Nota 41. Zarządzanie kapitałem**

Celem w zarządzaniu ryzykiem kapitałowym jest ochrona zdolności do kontynuowania działalności tak, aby możliwe było realizowanie zwrotu dla właścicieli oraz korzyści dla innych zainteresowanych stron, a także utrzymanie optymalnej struktury kapitału w celu obniżenia jego kosztu.

Narzędziami służącymi do utrzymania i korygowania strukturę kapitału mogą być:

- zmiana kwoty deklarowanych dywidend do wypłacenia;
- zwrot kapitału udziałowcom;
- emisja udziałów i innych instrumentów kapitałowych;
- sprzedaż aktywów w celu obniżenia zadłużenia.

Monitorowanie kapitału odbywa się za pomocą wskaźnika zadłużenia. Wskaźnik ten oblicza się jako stosunek zadłużenia netto do łącznej wartości kapitału. Zadłużenie netto oblicza się jako sumę zadłużenia finansowego (obejmujących bieżące i długoterminowe kredyty i pożyczki oraz inne zadłużenie finansowe wykazane w sprawozdaniu finansowym) pomniejszoną o środki pieniężne i ich ekwiwalenty. Łączną wartość kapitału

**SPRAWOZDANIE FINANSOWE JHM DEVELOPMENT S.A.  
ZA OKRES OD 01.01.2021 DO 31.12.2021**

oblicza się jako kapitał własny wykazany w sprawozdaniu finansowym wraz z zadłużeniem netto. Natomiast ocena kondycji finansowej spółki odbywa się za pomocą wskaźnika zabezpieczenia płynności finansowej.

Wyliczenie wskaźnika zadłużenia	w tys. PLN	
	Stan na:	Stan na:
	31.12.2021	31.12.2020
Kredyty i obligacje ogółem	114 446	43 392
Środki pieniężne i ekwiwalenty	-61 574	-20 370
<b>Zadłużenie netto</b>	<b>52 872</b>	<b>23 022</b>
Kapitał własny	327 282	310 513
Kapitał ogółem	380 155	333 535
<b>Wskaźnik zadłużenia</b>	<b>13,9%</b>	<b>6,9%</b>

Wskaźnik zabezpieczenia płynności finansowej	w tys. PLN	
	Stan na:	Stan na:
	31.12.2021	31.12.2020
Dług netto	52 872	23 022
EBITDA	21 438	19 521
Kapitał własny	327 282	310 513
Aktywa razem	565 877	404 556
Dług netto/EBITDA	<b>2,5</b>	<b>1,2</b>
Kapitał własny/Aktywa ogółem	<b>0,6</b>	<b>0,8</b>



---

**XII. ZATWIERDZENIE DO PUBLIKACJI**

Sprawozdanie finansowe zostało sporządzone i zatwierdzone do publikacji dnia 29.03.2022r.

Członek Zarządu	Członek Zarządu	Wiceprezes Zarządu	Prezes Zarządu
Osoba, której powierzono prowadzenie ksiąg rachunkowych			