

**Grupa Kapitałowa  
WORK SERVICE**



**ŚRÓDROCZNY SKRÓCONY  
RAPORT KWARTALNY**

za trzeci kwartał 2016 roku

przygotowany zgodnie z Międzynarodowymi Standardami Sprawozdawczości Finansowej  
w kształcie zatwierdzonym przez Unię Europejską

Wrocław, 28 listopada 2016

SKONSOLIDOWANE SPRAWOZDANIE FINANSOWE GRUPY KAPITAŁOWEJ .....	5
Skonsolidowane sprawozdanie z sytuacji finansowej Grupy Kapitałowej .....	5
Skonsolidowane sprawozdanie z całkowitych dochodów Grupy Kapitałowej .....	6
Skonsolidowane sprawozdanie z przepływów pieniężnych Grupy Kapitałowej.....	8
Skonsolidowane sprawozdanie ze zmian w kapitale własnym Grupy Kapitałowej.....	10
INFORMACJA DODATKOWA .....	13
JEDNOSTKOWE SPRAWOZDANIE FINANSOWE WORK SERVICE SA.....	41
Jednostkowe sprawozdanie z sytuacji finansowej Work Service SA .....	41
Jednostkowe sprawozdanie z całkowitych dochodów Work Service SA.....	42
Sprawozdanie z przepływów pieniężnych Work Service SA.....	44
Sprawozdanie ze zmian w kapitale własnym Work Service SA.....	46
OMÓWIENIE ŚRÓDROCZNEGO RAPORTU .....	47
POZOSTAŁE INFORMACJE.....	51

## SKONSOLIDOWANE WYBRANE DANE FINANSOWE

WYSZCZEGÓLNIENIE	01.01.- 30.09.2016	01.01.- 30.09.2015	01.01.- 30.09.2016	01.01.- 30.09.2015
Grupa Kapitałowa Work Service	w tys.PLN	w tys.PLN	w tys.EUR	w tys.EUR
Przychody ze sprzedaży	1 819 173	1 525 886	416 403	366 931
EBITDA (wynik operacyjny + amortyzacja)	66 813	66 801	15 293	16 064
Zysk ze sprzedaży	55 110	51 365	12 615	12 352
Zysk z działalności operacyjnej (EBIT)	55 020	58 186	12 594	13 992
Zysk (strata) brutto	32 238	39 159	7 379	9 416
Zysk (strata) netto	18 845	27 025	4 314	6 499
Przepływy pieniężne netto z działalności operacyjnej	51 844	18 693	11 867	4 495
Przepływy pieniężne netto z działalności inwestycyjnej	-22 813	-180 639	-5 222	-43 438
Przepływy pieniężne netto z działalności finansowej	-29 453	128 932	-6 742	31 004
Przepływy pieniężne netto, razem	-421	-33 013	-96	-7 939
Liczba akcji zwykłych Spółki dla celów wyliczenia wskaźnika zysku na akcję w sztukach	65 094 823	65 050 651	65 094 823	65 050 651
Zysk na jedną akcję	0,13	0,28	0,03	0,07
Liczba akcji rozwodnionych dla celów wyliczenia wskaźnika zysku rozwodnionego na akcję w sztukach	65 914 429	65 756 751	65 914 429	65 756 751
Rozwodniony zysk na jedną akcję	0,13	0,28	0,03	0,07
	<b>30.09.2016</b>	<b>31.12.2015</b>	<b>30.09.2016</b>	<b>31.12.2015</b>
Aktywa	1 144 714	1 120 510	265 472	262 938
Zobowiązania i rezerwy na zobowiązania	776 333	791 352	180 040	185 698
Zobowiązania długoterminowe	242 102	291 504	56 146	68 404
Zobowiązania krótkoterminowe	534 231	499 849	123 894	117 294
Kapitał (fundusz) własny	368 381	329 158	85 432	77 240
Kapitał (fundusz) podstawowy	6 509	6 509	1 510	1 528
Kapitał (fundusz) zapasowy	342 233	312 423	79 368	73 313

## JEDNOSTKOWE WYBRANE DANE FINANSOWE

WYSZCZEGÓLNIENIE	01.01.2016- 30.09.2016	01.01.2015- 30.09.2015	01.01.2016- 30.09.2016	01.01.2015- 30.09.2015
Work Service SA	w tys.PLN	w tys.PLN	w tys.EUR	w tys.EUR
Przychody ze sprzedaży	421 247	338 485	96 422	81 396
EBITDA (wynik operacyjny + amortyzacja)	1 831	3 856	419	927
Zysk ze sprzedaży	-3 770	-28	-863	-7
Zysk z działalności operacyjnej (EBIT)	-1 962	1 334	-449	321
Zysk (strata) brutto	2 751	-9 643	630	-2 319
Zysk (strata) netto	1 606	-10 370	368	-2 494
Przepływy pieniężne netto z działalności operacyjnej	21 917	-12 981	5 017	-3 122
Przepływy pieniężne netto z działalności inwestycyjnej	-91 209	-116 213	-20 877	-27 946
Przepływy pieniężne netto z działalności finansowej	68 660	129 188	15 716	31 066
Przepływy pieniężne netto, razem	-631	-6	-144	-1
	<b>30.09.2016</b>	<b>31.12.2015</b>	<b>30.09.2016</b>	<b>31.12.2015</b>
Aktywa	854 137	744 529	198 084	174 711
Zobowiązania i rezerwy na zobowiązania	558 791	452 161	129 590	106 104
Zobowiązania długoterminowe	160 147	207 637	37 140	48 724
Zobowiązania krótkoterminowe	394 135	241 318	91 404	56 627
Kapitał (fundusz) własny	295 346	292 368	68 494	68 607
Kapitał (fundusz) podstawowy	6 509	6 509	1 510	1 528
Kapitał (fundusz) zapasowy	287 230	270 989	66 612	63 590

## SKONSOLIDOWANE SPRAWOZDANIE FINANSOWE GRUPY KAPITAŁOWEJ

Skonsolidowane sprawozdanie z sytuacji finansowej Grupy Kapitałowej  
na dzień 30 września 2016

AKTYWA	stan na 30.09.2016	stan na 31.12.2015
<b>AKTYWA TRWAŁE</b>	<b>584 775 048,45</b>	<b>588 600 196,16</b>
Wartości niematerialne	60 120 090,57	64 595 513,82
Wartość firmy	469 867 299,21	466 898 696,63
Rzeczowe aktywa trwałe	32 887 285,23	32 989 464,85
Nieruchomości inwestycyjne	1 586 902,24	1 606 674,99
Inne aktywa finansowe	25 000,00	25 000,00
Inne aktywa długoterminowe	4 651 312,09	4 604 944,37
Pozostałe długoterminowe aktywa finansowe	2 735 692,49	3 329 889,83
Aktywa z tytułu podatku odroczonego	12 059 185,61	11 793 859,41
Rozliczenia międzyokresowe	842 281,01	2 756 152,26
<b>AKTYWA OBROTOWE</b>	<b>559 938 758,51</b>	<b>531 910 253,19</b>
Zapasy	21 101 279,19	17 243 487,17
Należności handlowe oraz pozostałe należności	407 600 027,30	407 958 635,67
Inne aktywa finansowe	27 330 806,26	16 046 061,93
Inne aktywa krótkoterminowe	11 901 085,22	8 932 013,95
Środki pieniężne i ich ekwiwalenty	57 483 322,59	57 904 049,27
Rozliczenia międzyokresowe	34 522 237,95	23 826 005,20
<b>A K T Y W A R A Z E M</b>	<b>1 144 713 806,96</b>	<b>1 120 510 449,35</b>
<b>PASYWA</b>		
<b>KAPITAŁ WŁASNY</b>	<b>368 380 722,78</b>	<b>329 157 999,52</b>
Kapitał podstawowy	6 509 482,30	6 509 482,30
Kapitał (fundusz) zapasowy	342 232 907,35	312 423 026,32
Kapitał z wyceny opcji	-35 131 379,85	-35 131 379,85
Zysk (strata) netto	8 767 336,41	27 616 454,29
Różnice z przeliczenia	-19 495 340,56	-25 785 799,10
Kapitały przypadające akcjonariuszom niekontrolującym	65 497 717,13	43 526 215,56
<b>ZOBOWIĄZANIA</b>	<b>776 333 084,18</b>	<b>791 352 449,83</b>
<b>Zobowiązania długoterminowe</b>	<b>242 102 012,84</b>	<b>291 503 758,62</b>
Długoterminowe pożyczki i kredyty	146 218 441,88	147 725 148,61
Zobowiązania z tytułu odroczonego podatku dochodowego	2 473 511,08	3 296 062,62
Zobowiązania z tytułu świadczeń emerytalnych	0,00	0,00
Rezerwy na pozostałe zobowiązania i inne obciążenia	2 708 062,67	1 475 360,17
Inne zobowiązania	90 701 997,21	139 007 187,22
<b>Zobowiązania krótkoterminowe</b>	<b>534 231 071,34</b>	<b>499 848 691,21</b>
Zobowiązania handlowe oraz pozostałe zobowiązania	443 129 442,07	387 300 396,36
Krótkoterminowe pożyczki i kredyty	61 351 137,22	84 030 550,96
Rezerwy na pozostałe zobowiązania i inne obciążenia	29 750 492,05	28 517 743,89
<b>P A S Y W A R A Z E M</b>	<b>1 144 713 806,96</b>	<b>1 120 510 449,35</b>

**Skonsolidowane sprawozdanie z całkowitych dochodów Grupy Kapitałowej  
za okres 3 miesięcy zakończony 30 września 2016 oraz  
za okres 9 miesięcy zakończony 30 września 2016**

	<b>01.01.2016- 30.09.2016</b>	<b>01.01.2015- 30.09.2015</b>	<b>01.07.2016- 30.09.2016</b>	<b>01.07.2015- 30.09.2015</b>
<b>Przychody</b>	<b>1 819 172 659,68</b>	<b>1 525 886 086,45</b>	<b>616 003 897,88</b>	<b>548 770 997,53</b>
Przychody netto ze sprzedaży produktów	1 819 172 659,68	1 525 886 086,45	616 003 931,55	548 770 997,53
Przychody netto ze sprzedaży towarów i materiałów	0,00	0,00	0,00	0,00
<b>Koszt własny sprzedaży</b>	<b>1 620 360 751,37</b>	<b>1 365 135 773,96</b>	<b>546 233 381,18</b>	<b>486 791 457,42</b>
Koszt wytworzenia sprzedanych produktów	1 620 360 751,37	1 365 135 773,96	546 233 381,18	486 791 457,42
Wartość sprzedanych towarów i materiałów	0,00	0,00	0,00	0,00
<b>Zysk (strata) brutto ze sprzedaży</b>	<b>198 811 908,31</b>	<b>160 750 312,49</b>	<b>69 770 516,70</b>	<b>61 979 540,11</b>
Koszty sprzedaży	34 065 198,38	33 785 149,31	10 812 994,73	11 080 148,34
Koszty ogólnego zarządu	109 636 753,38	75 600 291,18	35 841 056,09	28 086 994,31
<b>Zysk (strata) ze sprzedaży</b>	<b>55 109 956,55</b>	<b>51 364 872,00</b>	<b>23 116 465,88</b>	<b>22 812 397,46</b>
<b>Pozostałe przychody operacyjne</b>	<b>14 630 485,20</b>	<b>17 094 558,36</b>	<b>3 827 286,71</b>	<b>4 834 783,23</b>
<b>Pozostałe koszty operacyjne</b>	<b>14 720 187,83</b>	<b>10 273 392,06</b>	<b>4 096 312,97</b>	<b>2 351 432,90</b>
<b>Zysk(strata) z działalności operacyjnej</b>	<b>55 020 253,92</b>	<b>58 186 038,30</b>	<b>22 847 439,62</b>	<b>25 295 747,79</b>
<b>Przychody finansowe</b>	<b>2 038 537,66</b>	<b>1 988 880,30</b>	<b>455 245,35</b>	<b>100 185,30</b>
<b>Koszty finansowe</b>	<b>24 821 234,49</b>	<b>21 016 357,55</b>	<b>8 667 147,29</b>	<b>6 703 514,85</b>
<b>Zysk</b>	<b>32 237 557,09</b>	<b>39 158 561,05</b>	<b>14 635 537,68</b>	<b>18 692 418,24</b>
<b>Wynik zdarzeń nadzwyczajnych</b>	<b>0,00</b>	<b>0,00</b>	<b>0,00</b>	<b>0,00</b>
<b>Zysk (strata) brutto</b>	<b>32 237 557,09</b>	<b>39 158 561,05</b>	<b>14 635 537,68</b>	<b>18 692 418,24</b>
Podatek dochodowy	13 392 197,89	12 133 515,47	3 802 310,81	4 877 334,33
<b>Zysk (strata) netto</b>	<b>18 845 359,20</b>	<b>27 025 045,58</b>	<b>10 833 226,87</b>	<b>13 815 083,91</b>
Wycena udziałów metodą praw własności			0,00	0,00
Zyski (straty) mniejszości	10 078 022,79	8 889 977,53	5 118 478,48	5 680 266,17
Zysk przypadający akcjonariuszom jednostki dominującej	8 767 336,41	18 135 068,05	5 714 748,39	8 134 817,74
Zysk netto	18 845 359,20	27 025 045,58	10 833 226,87	13 815 083,91
Różnice kursowe z przeliczenia jednostki zagranicznej	6 290 458,55	12 524 196,05	-3 928 263,06	-2 321 842,20
Całkowite dochody za okres	25 135 817,75	39 549 241,63	6 904 963,81	11 493 241,71
- w tym przypadające na kapitały mniejszości	13 442 001,37	13 009 852,97	2 157 024,51	6 192 901,95
- w tym przypadające akcjonariuszom jednostki dominującej	11 693 816,38	26 539 388,66	4 747 939,30	5 300 339,76
<b>Zysk netto</b>	<b>18 845 359,20</b>	<b>27 025 045,58</b>	<b>10 833 226,87</b>	<b>13 815 083,91</b>
<b>Pozostałe całkowite dochody</b>				
Pozycje, które nie zostaną przeniesione w późniejszych okresach do rachunku zysków i strat:				
- brak				
Pozycje, które mogą zostać przeniesione w późniejszych okresach do rachunku zysków i strat:				
- Różnice kursowe z przeliczenia jednostki zagranicznej	6 290 458,55	12 524 196,05	-3 928 263,06	-2 321 842,20

Pozostałe całkowite dochody razem	6 290 458,55	12 524 196,05	-3 928 263,06	-2 321 842,20
Całkowite dochody za okres	25 135 817,75	39 549 241,63	6 904 963,81	11 493 241,71
- w tym przypadające na kapitały mniejszości	13 442 001,37	13 009 852,97	2 157 024,51	6 192 901,95
- w tym przypadające akcjonariuszom jednostki dominującej	11 693 816,38	26 539 388,66	4 747 939,30	5 300 339,76

**Zysk na akcję z działalności kontynuowanej i zaniechanej przypadający na akcjonariuszy jednostki dominującej w ciągu roku (w złotych)**

Z działalności kontynuowanej:

- podstawowy	0,13	0,28	0,09	0,13
- rozwodniony	0,13	0,28	0,09	0,13

Z działalności zaniechanej:

- podstawowy	0,00	0,00	0,00	0,00
- rozwodniony	0,00	0,00	0,00	0,00

**Skonsolidowane sprawozdanie z przepływów pieniężnych Grupy Kapitałowej  
za okres 9 miesięcy zakończony 30 września 2016**

	<b>01.01.2016- 30.09.2016</b>	<b>01.01.2015- 30.09.2015</b>
<b>Zysk (strata) netto</b>	<b>8 767 336,38</b>	<b>18 135 068,05</b>
<b>Korekty razem</b>	<b>43 077 163,49</b>	<b>558 112,62</b>
Amortyzacja	11 792 299,39	8 615 143,61
(Zysk) straty z tytułu różnic kursowych	0,00	0,00
Odsetki i udziały w zyskach (dywidendy)	14 523 849,36	10 591 210,73
(Zysk) strata z tytułu działalności inwestycyjnej	-496 248,64	-61 778,82
Zmiana stanu rezerw	3 838 872,89	4 247 220,52
Zmiana stanu zapasów	-3 857 792,02	-1 807 065,98
Zmiana stanów należności z wyjątkiem należności z tytułu podatku dochodowego	-941 391,64	-71 988 524,28
Zmiana stanu zobowiązań krótkoterminowych z wyjątkiem kredytów i pożyczek i podatku dochodowego od osób prawnych	6 923 213,33	48 270 408,87
Zmiana stanu rozliczeń międzyokresowych	-9 704 793,80	-1 229 591,93
Inne korekty	12 845 428,49	-3 870 693,59
Podatek dochodowy od zysku przed opodatkowaniem	13 392 197,89	12 135 381,12
Podatek dochodowy zapłacony	-5 238 471,76	-4 343 597,63
<b>Przeptywy pieniężne netto z działalności operacyjnej</b>	<b>51 844 499,87</b>	<b>18 693 180,67</b>
<b>Przeptywy środków pieniężnych z działalności inwestycyjnej</b>		
<b>Wpływy</b>	<b>1 280 949,82</b>	<b>5 059 786,52</b>
Zbycie wartości niematerialnych oraz rzeczowych aktywów trwałych	135 207,69	2 326 719,62
Zbycie inwestycji w nieruchomości oraz wartości niematerialne	0,00	0,00
Z aktywów finansowych, w tym:	1 145 742,13	598 755,33
a) w jednostkach powiązanych	0,00	0,00
odsetki	0,00	0,00
b) w pozostałych jednostkach	1 145 742,13	598 755,33
odsetki	1 145 742,13	603 362,51
nabycia aktywów finansowych	0,00	-4 607,18
Inne wpływy inwestycyjne	0,00	2 134 311,57
<b>Wydatki</b>	<b>24 093 618,56</b>	<b>185 698 317,02</b>
Nabycie wartości niematerialnych oraz rzeczowych aktywów trwałych	6 952 342,48	22 642 490,58
Inwestycje w nieruchomości oraz wartości niematerialne	0,00	0,00
Na aktywa finansowe, w tym:	6 290 096,21	158 824 412,15
a) w jednostkach powiązanych	6 290 096,21	158 824 412,15
nabycie aktywów finansowych	6 290 096,21	158 824 412,15
b) w pozostałych jednostkach	0,00	0,00
nabycie aktywów finansowych	0,00	0,00
Inne wydatki inwestycyjne	10 851 179,88	4 231 414,29
<b>Przeptywy środków pieniężnych z działalności inwestycyjnej</b>	<b>-22 812 668,74</b>	<b>-180 638 530,50</b>



**Przepływy środków pieniężnych z działalności finansowej**

<b>Wpływy</b>	<b>17 085 000,00</b>	<b>145 612 218,97</b>
Kredyty i pożyczki	0,00	125 606 687,37
Emisja dłużnych papierów wartościowych	17 085 000,00	20 000 000,00
Wpływy netto z emisji akcji	0,00	5 531,60
Inne wpływy finansowe	0,00	0,00
<b>Wydatki</b>	<b>46 537 557,80</b>	<b>16 679 880,55</b>
Dywidendy i inne wydatki na rzecz właścicieli	24 302,04	0,00
Inne, niż wpłaty na rzecz właścicieli, wydatki z tytułu podziału zysku	4 177 650,10	0,00
Spłata kredytów i pożyczek	24 186 120,47	0,00
Wykup dłużnych papierów wartościowych	0,00	0,00
Z tytułu innych zobowiązań finansowych	0,00	0,00
Płatności zobowiązań z tytułu umów leasingu finansowego	2 433 941,87	1 987 842,79
Odsetki	15 669 591,50	11 194 573,25
Inne wydatki finansowe	45 951,82	3 497 464,51
<b>Przepływy pieniężne netto z działalności finansowej</b>	<b>-29 452 557,80</b>	<b>128 932 338,42</b>
Przepływy pieniężne netto razem	-420 726,68	-33 013 011,41
Bilansowa zmiana stanu środków pieniężnych, w tym:	-420 726,68	-33 013 011,41
zmiana stanu środków pieniężnych z tytułu różnic kursowych	0,00	0,00
Środki pieniężne na początek okresu	57 904 049,27	72 487 832,17
<b>Środki pieniężne na koniec okresu</b>	<b>57 483 322,59</b>	<b>39 474 820,76</b>

<b>Pozycja inne korekty obejmuje</b>		
zmiana różnic z przeliczeń	6 290 458,55	12 524 196,05
zmiany w udziałach przypadających akcjonariuszom niekontrolującym	10 078 022,79	4 713 209,00
dokupienie udziałów od akcjonariusza mniejszościowego	-252 500,00	0,00
inne zmiany w kapitałach	10 348,20	137 277,53
program managerski	1 371 707,42	808 503,93
zwiększenie wartości firmy na skutek wyceny	-2 968 602,58	-12 193 695,75
zwiększenie kapitału podstawowego	0,00	5 531,60
zadeklarowana dywidenda	0,00	-10 406 321,12
zmiana w pozycji "inne aktywa" w bilansie	-1 684 005,89	0,00
likwidacja spółki	0,00	540 605,17
	<b>12 845 428,49</b>	<b>-3 870 693,59</b>

## Skonsolidowane sprawozdanie ze zmian w kapitale własnym Grupy Kapitałowej

01.01.2016-30.09.2016	Kapitał akcyjny	Pozostałe kapitały / kapitał zapasowy	Kapitał z wyceny opcji	Pozostałe kapitały/różnice kursowe z przeliczenia jednostek podporządkowanych	Wynik netto	Kapitał własny przypadający akcjonariuszom jednostki dominującej	Kapitały przypadające akcjonariuszom niekontrolującym	Kapitał własny wraz z kapitałami akcjonariuszy mniejszościowych
<b>Stan na 31 grudnia 2015</b>	<b>6 509 482,30</b>	<b>312 423 026,32</b>	<b>-35 131 379,85</b>	<b>-25 785 799,10</b>	<b>27 616 454,29</b>	<b>285 631 783,96</b>	<b>43 526 215,57</b>	<b>329 157 999,52</b>
Podwyższenie kapitału	0,00	0,00	0,00	0,00	0,00	<b>0,00</b>	0,00	<b>0,00</b>
Zysk (strata) netto roku obrotowego	0,00	0,00	0,00	0,00	8 767 336,41	<b>8 767 336,41</b>	0,00	<b>8 767 336,41</b>
Różnice kursowe z przeliczenia sprawozdań finansowych jednostek zagranicznych	0,00	0,00	0,00	6 290 458,55	0,00	<b>6 290 458,55</b>	0,00	<b>6 290 458,55</b>
Podział wyniku za 2015 rok:	0,00	27 616 454,29	0,00	0,00	-27 616 454,29	<b>0,00</b>	0,00	<b>0,00</b>
Dokupienie udziałów od mniejszości	0,00	811 371,12	0,00	0,00	0,00	<b>811 371,12</b>	-1 013 871,12	<b>-202 500,00</b>
Program managerski	0,00	1 371 707,42	0,00	0,00	0,00	<b>1 371 707,42</b>	0,00	<b>1 371 707,42</b>
Wynik mniejszości	0,00	0,00	0,00	0,00	0,00	<b>0,00</b>	10 078 022,79	<b>10 078 022,79</b>
Inne	0,00	10 348,20	0,00	0,00	0,00	<b>10 348,20</b>	0,00	<b>10 348,20</b>
Wyplacona dywidenda	0,00	0,00		0,00	0,00	<b>0,00</b>	-4 177 650,10	<b>-4 177 650,10</b>
Podniesienie kapitału w Exact Systems S.A.	0,00	0,00	0,00	0,00	0,00	<b>0,00</b>	17 085 000,00	<b>17 085 000,00</b>
<b>Stan na 30 września 2016</b>	<b>6 509 482,30</b>	<b>342 232 907,35</b>	<b>-35 131 379,85</b>	<b>-19 495 340,56</b>	<b>8 767 336,41</b>	<b>302 883 005,65</b>	<b>65 497 717,13</b>	<b>368 380 722,78</b>

## Skonsolidowane sprawozdanie ze zmian w kapitale własnym (dane porównawcze)

01.01.2015-31.12.2015	Kapitał akcyjny	Pozostałe kapitały / kapitał zapasowy	Kapitał z wyceny opcji	Pozostałe kapitały/różnice kursowe z przeliczenia jednostek podporządkowanych	Wynik netto	Kapitał własny przypadający akcjonariuszom jednostki dominującej	Kapitały przypadające akcjonariuszom niekontrolującym	Kapitał własny wraz z kapitałami akcjonariuszy mniejszościowych
<b>Stan na 31 grudnia 2014</b>	<b>6 503 950,70</b>	<b>299 511 274,16</b>	<b>0,00</b>	<b>-35 192 635,42</b>	<b>36 248 167,42</b>	<b>307 070 756,86</b>	<b>35 708 619,65</b>	<b>342 779 376,51</b>
Podwyższenie kapitału	5 531,60	0,00	0,00	0,00	0,00	5 531,60	0,00	5 531,60
Zysk (strata) netto roku obrotowego	0,00	0,00	0,00	0,00	27 616 454,29	27 616 454,29	0,00	27 616 454,29
Różnice kursowe z przeliczenia sprawozdań finansowych jednostek zagranicznych	0,00	0,00	0,00	9 406 836,32	0,00	9 406 836,32	0,00	9 406 836,32
Podział wyniku za 2014 rok:	0,00	36 248 167,42	0,00	0,00	-36 248 167,42	0,00	0,00	0,00
-przekazanie na kapitał zapasowy	0,00	25 841 846,30	0,00	0,00	0,00	25 841 846,30	0,00	25 841 846,30
-wypłata dywidendy	0,00	10 406 321,12	0,00	0,00	0,00	10 406 321,12	-2 134 467,98	8 271 853,14
Dokupienie udziałów od mniejszości	0,00	-14 708 798,43	0,00	0,00	0,00	-14 708 798,43	-3 912 478,22	-18 621 276,66
Program managerski	0,00	1 078 005,25	0,00	0,00	0,00	1 078 005,25	0,00	1 078 005,25
Wynik mniejszości	0,00	0,00	0,00	0,00	0,00	0,00	13 809 768,89	13 809 768,89
Inne	0,00	700 699,04	0,00	0,00	0,00	700 699,04	54 773,23	755 472,27
Kapitał z wyceny opcji	0,00	0,00	-35 131 379,85	0,00	0,00	-35 131 379,85	0,00	-35 131 379,85
<b>Stan na 31 grudnia 2015</b>	<b>6 509 482,30</b>	<b>312 423 026,32</b>	<b>-35 131 379,85</b>	<b>-25 785 799,10</b>	<b>27 616 454,29</b>	<b>285 631 783,95</b>	<b>43 526 215,57</b>	<b>329 157 999,52</b>

01.01.2015-30.09.2015	Kapitał akcyjny	Pozostałe kapitały / kapitał zapasowy	Pozostałe kapitały/różnice kursowe z przeliczenia jednostek podporządkowanych	Wynik netto	Kapitał własny przypadający akcjonariuszom jednostki dominującej	Kapitały przypadające akcjonariuszom niekontrolującym	Kapitał własny wraz z kapitałami akcjonariuszy mniejszościowych
<b>Stan na 31 grudnia 2014</b>	<b>6 503 950,70</b>	<b>299 511 274,16</b>	<b>-35 192 635,41</b>	<b>36 248 167,42</b>	<b>307 070 756,86</b>	<b>35 708 619,65</b>	<b>342 779 376,51</b>
Podwyższenie kapitału	5 531,60	0,00	0,00	0,00	5 531,60	0,00	5 531,60
Wynik 2015 roku	0,00	0,00	0,00	18 135 068,05	18 135 068,05	0,00	18 135 068,05
Różnice kursowe z przeliczenia sprawozdań finansowych jednostek zagranicznych	0,00	0,00	12 524 196,05	0,00	12 524 196,05	0,00	12 524 196,05
Opcja kapitałowa	0,00	0,00	0,00	0,00	0,00	0,00	0,00
Podział wyniku za 2014 rok w tym:	0,00	36 248 167,42	0,00	-36 248 167,42	0,00	0,00	0,00
- przekazanie na kapitał zapasowy	0,00	25 841 846,30	0,00	0,00	25 841 846,30	0,00	25 841 846,30
- wypłata dywidendy	0,00	10 406 321,12	0,00	0,00	10 406 321,12	-2 134 467,98	8 271 853,14
Dokupienie udziałów od mniejszości	0,00	-14 016 545,69	0,00	0,00	-14 016 545,69	-6 283 344,58	-20 299 890,27
Program managerski	0,00	808 503,93	0,00	0,00	808 503,93	0,00	808 503,93
Wynik mniejszości	0,00	0,00	0,00	0,00	0,00	8 889 977,53	8 889 977,53
Inne	0,00	700 699,04	0,00	0,00	700 699,04	54 773,23	755 472,27
<b>Stan na 30 września 2015</b>	<b>6 509 482,30</b>	<b>312 845 777,74</b>	<b>-22 668 439,36</b>	<b>18 135 068,05</b>	<b>314 821 888,73</b>	<b>36 235 557,85</b>	<b>351 057 446,58</b>

**INFORMACJA DODATKOWA  
DO SKRÓCONEGO RAPORTU  
GRUPY KAPITAŁOWEJ ZA III KWARTAŁ 2016 ROKU**

**1. Informacje ogólne dotyczące Grupy Kapitałowej Work Service**

**1.1. Jednostka Dominująca**

Jednostką Dominującą w Grupie Kapitałowej Work Service jest spółka Work Service SA. Siedziba Spółki Dominującej mieści się we Wrocławiu, przy ul. Gwiaździstej 66. Spółka została utworzona aktem notarialnym z dnia 12 grudnia 2000 roku sporządzonym w Kancelarii Notarialnej w Oleśnicy (Rep. A Nr 7712/2000). Spółka jest zarejestrowana w Krajowym Rejestrze Sądowym, w Rejestrze Przedsiębiorców, prowadzonym przez Sąd Rejonowy dla Wrocławia – Fabrycznej we Wrocławiu Wydział VI Gospodarczy Krajowego Rejestru Sądowego pod numerem KRS 0000083941. Spółka została wpisana do rejestru przedsiębiorców Krajowego Rejestru Sądowego w dniu 28 stycznia 2002 roku. Work Service SA jest sukcesorem Work Service Spółka z o.o.

Podstawowym przedmiotem działalności Spółki według Polskiej Klasyfikacji Działalności (PKD 7820Z) jest działalność związana z rekrutacją i udostępnianiem pracowników.

Work Service SA jest agencją zatrudnienia specjalizującą się w pośrednictwie pracy, w nowoczesnych rozwiązaniach kadrowych, świadcząca usługi w obszarze rekrutacji, dostarczania do klientów wykwalifikowanych pracowników, doradztwa i zarządzania zasobami ludzkimi.

Nazwa firmy, adres siedziby i numery telekomunikacyjne:

Nazwa firmy	Work Service SA
Forma prawna	Spółka Akcyjna
Adres	53-413 Wrocław ul. Gwiaździsta 66
Telefon	+48 (071) 37 10 900
Fax	+48 (071) 37 10 938
E-mail	work@workservice.pl
Strona internetowa	<a href="http://www.workservice.pl">www.workservice.pl</a>

Work Service SA działa na podstawie prawa polskiego. Podstawą działalności Spółki są: Kodeks Spółek Handlowych oraz regulaminy Walnego Zgromadzenia, Rady Nadzorczej i Zarządu.

## 1.2. Podstawowe informacje o Grupie Kapitałowej Work Service

Wprowadzenie do skonsolidowanego sprawozdania za trzeci kwartał 2016 roku zostało sporządzone na podstawie sprawozdań finansowych jednostek wchodzących w skład Grupy Kapitałowej i zestawione w taki sposób, aby Grupa stanowiła jedną jednostkę.

Podstawą sporządzenia skonsolidowanego sprawozdania jest sprawozdanie Spółki Dominującej sporządzone zgodnie z Międzynarodowymi Standardami Rachunkowości Finansowej, które zostały zatwierdzone przez Unię Europejską i przekształcone sprawozdania finansowe spółek zależnych. Skonsolidowane sprawozdanie finansowe skorygowane zostało o kwoty wzajemnych przychodów, kosztów, marży niezrealizowanej oraz rozrachunków wynikających z transakcji pomiędzy jednostkami Grupy. Jednostkowe sprawozdania finansowe stanowiące podstawę sporządzenia skonsolidowanego sprawozdania finansowego sporządzone zostały przy założeniu kontynuacji działalności gospodarczej jednostek wchodzących w skład Grupy Kapitałowej w dającej się przewidzieć przyszłości oraz przekonaniu, że nie istnieją okoliczności wskazujące na zagrożenie kontynuacji działalności.

Przedmiotem działalności spółek wchodzących w skład Grupy Kapitałowej jest :

- praca tymczasowa – oferowanie pracy pracowników czasowych;
- merchandising i promocje – profesjonalna obsługa procesu sprzedaży;
- rekrutacja pracowników, doradztwo personalne;
- obsługa kadrowo – płacowa;
- outsourcing.

### Skład Zarządu Work Service SA na dzień 30 września 2016

- Maciej Witucki - Prezes
- Adam Pawłowicz - Wiceprezes
- Piotr Gajek - Wiceprezes
- Robert Knights - Wiceprezes
- Paul Andrew Christodoulou - Wiceprezes
- Tomasz Ślęzak - Wiceprezes
- Iwona Szmitkowska - Wiceprezes

W dniu 13 kwietnia 2016r. Zarząd Work Service SA powziął informację o rezygnacji Pana Huberta Rozpędka z pełnienia funkcji Wiceprezesa Zarządu Work Service SA z upływem dnia 30 kwietnia 2016 r. Pan Hubert Rozpędek wskazał, że rezygnacja następuje z przyczyn osobistych.

W dniu 13 kwietnia 2016r. Zarząd Work Service SA powziął informację o rezygnacji Pana Dariusza Rochmana z pełnienia funkcji Wiceprezesa Zarządu Work Service SA z upływem dnia 17 kwietnia 2016 r. Pan Dariusz Rochman nie wskazał przyczyn rezygnacji.

W dniu 13 kwietnia 2016r. Rada Nadzorcza Work Service SA działając na podstawie §17 ust. 2 Statutu Spółki oraz §14 ust. 2 lit. b) Regulaminu Rady Nadzorczej, powołała Pana Piotra Gajka do pełnienia funkcji Wiceprezesa Zarządu Work Service SA z dniem 1 maja 2016r.

W dniu 13 kwietnia 2016r. Rada Nadzorcza Work Service SA działając na podstawie § 17 ust. 2 Statutu Spółki oraz §14 ust. 2 lit. b) Regulaminu Rady Nadzorczej, powołała Pana Adama Pawłowicza do pełnienia funkcji Wiceprezesa Zarządu Work Service SA z dniem 18 kwietnia 2016r.

**Skład Rady Nadzorczej Work Service SA na dzień 30 września 2016**

- Panagiotis Sofianos - Przewodniczący Rady Nadzorczej
- Tomasz Misiak - Wiceprzewodniczący Rady Nadzorczej
- Krzysztof Kaczmarczyk - Członek Rady Nadzorczej
- Everett Kamin - Członek Rady Nadzorczej
- Pierre Mellinger - Członek Rady Nadzorczej
- Piotr Maciej Kamiński - Członek Rady Nadzorczej
- Robert Ługowski - Członek Rady Nadzorczej
- Tomasz Hanczarek - Członek Rady Nadzorczej
- Geza Szephalmi - Członek Rady Nadzorczej

Rada Nadzorcza Work Service SA powołała w trybie kooptacji nowego członka Rady Nadzorczej – Pana Tomasza Hanczarka. Uchwała wchodzi w życie 10 stycznia 2016 r. W dniu 18 maja 2016 r. Nadzwyczajne Walne Zgromadzenie Akcjonariuszy Work Service SA działając na podstawie § 12 ust. 2 Statutu Spółki, zatwierdziło wybór Pana Tomasza Hanczarka na członka Rady Nadzorczej.

W dniu 13 maja 2016r. Zarząd Work Service SA otrzymał pismo datowane na dzień 20 kwietnia 2016 roku zawierające informację o rezygnacji Pana Piotra Żabskiego z pełnienia funkcji Członka Rady Nadzorczej Work Service SA z upływem dnia 17 maja 2016 r. Pan Piotr Żabski nie wskazał przyczyny rezygnacji.

W dniu 18 maja 2016r. Zarząd Work Service SA otrzymał pismo datowane na dzień 18 maja 2016 roku zawierające informację o rezygnacji Pana Wiesława Skrobowskiego z pełnienia funkcji Członka Rady Nadzorczej Work Service SA z dniem 18 maja 2016 r. Pan Wiesław Skrobowski nie wskazał przyczyny rezygnacji.

W dniu 18 maja 2016r. Nadzwyczajne Walne Zgromadzenie Akcjonariuszy Work Service SA działając na podstawie § 12 ust. 5 Statutu Spółki, powołało Pana Krzysztofa Kaczmarczyka do pełnienia funkcji Członka Rady Nadzorczej Work Service SA z dniem 18 maja 2016r

W dniu 18 maja 2016r. Nadzwyczajne Walne Zgromadzenie Akcjonariuszy Emitenta działając na podstawie §12 ust. 5 Statutu Spółki, powołało Pana Roberta Ługowskiego do pełnienia funkcji Członka Rady Nadzorczej Work Service SA z dniem 18 maja 2016r.

Według stanu na dzień 30 września 2016 roku w skład Grupy Kapitałowej Work Service wchodzi następujące podmioty gospodarcze:

<b>Spółki z udziałem kapitałowym Work Service SA - bezpośrednim</b>					
Nazwa firmy	Siedziba	Data objęcia kontroli	Procent posiadanego kapitału zakładowego	Udział % w ogólnej liczbie głosów na Walnym Zgromadzeniu	Metoda konsolidacji
Finance Care Sp. z o.o.	53-413 Wrocław, ul. Gwiaździsta 66	29.12.2005	100,00%	100,00%	Pełna
Industry Personnel Services Sp. z o.o.	53-413 Wrocław, ul. Gwiaździsta 66	30.11.2003	100,00%	100,00%	Pełna
Exact Systems SA	42-200 Częstochowa, ul.Focha 53	24.09.2007	71,91%	71,91%	Pełna
People Care Sp. z o.o.	53-413 Wrocław, ul. Gwiaździsta 66	30.04.2007	100,00%	100,00%	Pełna
Work Service International Sp. z o.o.	53-413 Wrocław, ul. Gwiaździsta 66	06.07.2006	100,00%	100,00%	Pełna
Proservice Worldwide (Cypr) Ltd.	Nicosia, Agiou Pavlou 15, Ledra House, Agios Andreas P.C.1105	04.04.2008	100,00%	100,00%	Pełna
Clean Staff Sp. z o.o. (wcześniej: Medi Staff Sp. z o.o.)	53-413 Wrocław, ul. Gwiaździsta 66	19.02.2010	100,00%	100,00%	Pełna
Sellpro Sp. z o.o.	53-413 Wrocław, ul. Gwiaździsta 66	20.03.2009	100,00%	100,00%	Pełna
Virtual Cinema Studio Sp. z o.o.	53-413 Wrocław, ul. Gwiaździsta 66	20.12.2002	50,00%	50,00%	Nie podlega konsolidacji
Krajowe Centrum Pracy Sp. z o.o.	53-413 Wrocław, ul. Gwiaździsta 66	16.05.2011	75,00%	75,00%	Pełna
IT Kontrakt Sp. z o.o.	53-413 Wrocław, ul. Gwiaździsta 66	05.04.2012	84,18%	84,18%	Pełna
Antal International Sp. z o.o.	02-566 Warszawa, ul. Puławska 2	30.09.2013	100,00%	100,00%	Pełna
Prohuman 2004 Kft.	194 Budapest, Kiss János altábornagy utca 32.	21.12.2013	75,00%	75,00%	Pełna
Work Express Sp. z o.o.	40-265 Katowice, ul. Murckowska 14	02.01.2014	100,00%	100,00%	Pełna
Work Service SPV Sp. z o.o.	53-413 Wrocław, ul. Gwiaździsta 66	29.01.2014	76,90%	76,90%	Pełna
Work Service Finance Sp. z o.o.	53-413 Wrocław, ul. Gwiaździsta 66	08.01.2015	100,00%	100,00%	Pełna
Work Service Czech s.r.o.	Londýnská 730/59, Vinohrady, 120 00 Praha 2	30.01.2004	100,00%	100,00%	Pełna



Nazwa firmy	Siedziba	Data objęcia kontroli	Procent posiadanego przez jednostkę zależną kapitału zakładowego	Udział % jednostki zależnej w ogólnej liczbie głosów na Walnym Zgromadzeniu	Metoda konsolidacji
<b>Spółki powiązane z Proservice Worldwide (Cypr) Ltd.</b>					
ZAO Work Service Russia	Moskwa, Biuro 45 Olkhovskaya ST, bld.1 105066	04.04.2008	99,00%	99,00%	Pełna
ProService Worldwide Limited, Brytyjskie Wyspy Dziewicze	Brytyjskie Wyspy Dziewicze, Office of Aleman, Cordero, Galindo & Lee Trust (BVI) Limited, skr.poczt.3175, Road Town Tortola	04.04.2008	100,00%	100,00%	Pełna
Janveer Limited (BVI)	Quijano Chambers, P.O. Box 3159, Road Town, Tortola, BVI	01.04.2015%	100,00%	100,00%	Pełna

<b>Spółki powiązane z ZAO Work Service Russia</b>					
EMG Management	191015, Petersburg, Kałużski pereułek, bud 3A	10.02.2015	100,00%	100,00%	Pełna
EMG Leasing	191015, Petersburg, Kałużski pereułek, bud 3	10.02.2015	100,00%	100,00%	Pełna
IT Kontrakt o.o.o.	4th floor, bld. 23, 38 A, 2nd Khutorskaya str., Moscow	12.02.2015	100,00%	100,00%	Pełna

<b>Spółki powiązane przez Work Service International Sp. z o. o.</b>					
Work Service Slovakia s.r.o.	831 03 Bratislava, Škultétyho 1	04.09.2007	53,5%	53,5%	Pełna
Work Service SPV Sp. z o.o.	53-413 Wrocław, ul. Gwiazdzysta 66	29.01.2014	15,29%	15,29%	Pełna
ZAO Work Service Russia	Moskwa, Biuro 45 Olkhovskaya ST, bld.1 105066	20.02.2013	1,00%	1,00%	Pełna

<b>Spółki powiązane przez Work Service Czech s.r.o.</b>					
Antal International s.r.o.	Anglicka 140/20, Vinohrady, 120 00 Praha 2	19.09.2014	100,00%	100,00%	Pełna

<b>Spółki powiązane przez Exact Systems SA</b>					
Automotive Assembly Systems Sp. z o. o.	53-413 Wrocław, ul. Gwiaździsta 66	01.03.2007	100,00%	100,00%	Pełna
Exact Systems Czech Republic s.r.o.	Štramberská 2976/25, Ostrava -Vitkovice, PSC 703 00	29.01.2007	100,00%	100,00%	Pełna
Exact Systems Slovakia s.r.o.	010 01 Zilina, Jána Kalinčiaka 22	17.10.2006	100,00%	100,00%	Pełna
AO Exact Systems Russia	24 Surikova Street, 125080 Moscow	21.03.2011	100,00%	100,00%	Pełna
Exact Systems Kalite Kontrol Ltd. Sti.	Akdeniz Mah. Vali Kazim Dirik Cad. No: 32/32 Konak Izmir	03.04.2012	99,00%	99,00%	Pełna
Exact Systems s.r.l. Rumunia	27 Unirii Bulevard, Building 15, sc.1, floor 7, apt.19 District 5, Bucharest Zip code 040103	24.09.2007	99,97%	99,97%	Pełna
Exact Systems Ltd.	Afroditis, 25 Clarion Business Centre 1060 Nicosia Cyprus	19.12.2012	100,00%	100,00%	Pełna
Exact Systems Ltd. (UK)	Unit 1, Cottesbrook Park, Heartlands Business Park, Daventry, NN118YL, England	15.11.2013	100,00%	100,00%	Pełna
Work Service SPV Sp. z o.o.	53-413 Wrocław, ul. Gwiaździsta 66	29.01.2014	6,99%	6,99%	Pełna
Exact Systems Hungary LLC	Hungaria krt.140-144, 1146 Budapest	10.07.2015	100,00%	100,00%	Pełna
Control + Rework Service NV	Hoogstraat 69 3600 Genk Belgia	15.09.2015	100,00%	100,00%	Pełna
Control + Rework Service Polska Sp. z o.o.	44-100 Gliwice ul. Wiejska 52	15.09.2015	100,00%	100,00%	Pełna
Exact Systems Technology (Shanghai) Co.,Ltd.	331 North Caoxi Road, Office no 1750, Xuhui District, Shanghai, 200030, China	19.02.2016	100%	100%	Pełna

<b>Spółki powiązane przez Industry Personnel Services Sp. z o.o.</b>					
Work Service Slovakia s.r.o.	831 03 Bratislava, Škultétyho 1	05.05.2011	46,50%	46,50%	Pełna
Krajowe Centrum Pracy Sp. z o.o.	53-413 Wrocław, Gwiaździsta 66	28.03.2013	25,00%	25,00%	Pełna

<b>Spółki powiązane przez Work Service Slovakia s.r.o.</b>					
Work Service Outsourcing Slovakia s.r.o.	831 03 Bratislava, Škultétyho 1	05.09.2011	100,00%	100,00%	Pełna
Work Service SK s.r.o.	831 03 Bratislava, Škultétyho 1	01.06.2016	100,00%	100,00%	Pełna
Antal International s.r.o.	831 03 Bratislava, Škultétyho 1	01.04.2016	100,00%	100,00%	Pełna

Nazwa firmy	Siedziba	Data objęcia kontroli	Procent posiadanego przez jednostkę zależną kapitału zakładowego	Udział % jednostki zależnej w ogólnej liczbie głosów na Walnym Zgromadzeniu	Metoda konsolidacji
<b>Spółki powiązane przez Automotive Assembly Systems Sp. z o.o.</b>					
Exact Systems Kalite Kontrol Ltd. Sti.	Akdeniz Mah. Vali Kazim Dirik Cad. No: 32/32 Konak Izmir	03.04.2012	1,00%	1,00%	Pełna
Exact Systems s.r.l. Rumunia	27 Unirii Bulevard, Building 15, sc.1, floor 7, apt.19 District 5, Bucharest Zip code 040103	24.09.2007	0,03%	0,03%	Pełna

<b>Spółki powiązane przez IT Kontrakt Sp. z o.o.</b>					
IT Kontrakt Centrum Kształcenia Sp. z o.o.	53-413 Wrocław, ul. Gwiazdzista 66	05.04.2012	100,00%	100,00%	Pełna
Stermedia Sp. z o.o.	ul. Nowa 6 50-082 Wrocław	25.07.2012	75,40%	75,40%	Pełna
Work Service SPV Sp. z o.o.	53-413 Wrocław, ul. Gwiazdzista 66	29.01.2014	0,82%	0,82%	Pełna
IT Kontrakt AG	Pfaffikon, Churerstrasse 47, Szwajcaria	28.10.2014	100,00%	100,00%	Pełna
IT Service Sp. z o.o.	Warszawa, ul. Puławska nr 479, lok. 4	30.06.2015	70,00%	70,00%	Pełna
IT Kontrakt Services SDN.BHD	Unit 621,6th floor, Block A, Kelana Centre Point, No.3 Jalan SS7/19 Kelana Jaya 47301 Petaling Jaya Selangor Darul Ehsan	28.09.2016	100%	100%	Pełna

<b>Spółki powiązane przez Prohuman 2004 Kft</b>					
Prohuman Outsourcing Kft.	1194 Budapest, Kiss János altábornagy utca 32.	21.12.2013	100,00%	100,00%	Pełna
Human Existence Kft.	3525 Miskole, Arany Janos ter.1. mfsz 18.	08.07.2014	76,00%	76,00%	Pełna
Enloyd Kft.	1194 Budapesr, Kiss Janos altábornagy utca 32, Hungary	16.02.2015	100,00%	100,00%	Pełna
HR GLOBAL d.o.o.	Ljubljana, Cesta 24. Junija 25, 1231 Ljubljana-Crnuce	03.12.2015	100,00%	100,00%	Pełna
HR Rent Kft	7743 Romonya, Béke utca 51	10.12.2015	100,00%	100,00%	Pełna
Profield 2008 Kft	2724 Újlengyel, Ady Endre utca 41	17.12.2015	100,00%	100,00%	Pełna

Nazwa firmy	Siedziba	Data objęcia kontroli	Procent posiadanego przez jednostkę zależną kapitału zakładowego	Udział % jednostki zależnej w ogólnej liczbie głosów na Walnym Zgromadzeniu	Metoda konsolidacji
<b>Spółki powiązane przez HR GLOBAL d.o.o.</b>					
Naton kadrovsko svetovanje d.o.o.	Ljubljana, Cesta 24. Junija 25, 1231 Ljubljana-Crnuce	03.12.2015	100,00%	100,00%	Pełna

<b>Spółki powiązane przez Work Express Sp. z o.o.</b>					
Outsourcing Solutions Partner Sp. z o.o.	ul. Murckowska 14, 40-265 Katowice	02.01.2014	100,00%	100,00%	Pełna
Clean24h Sp. z o.o.	ul. Bankowa 20, 42-320 Niegowa	02.01.2014	100,00%	100,00%	Pełna
LogistykaPL Sp. z o.o.	ul. Warszawska 1, 42-350 Kozięglowy	02.01.2014	100,00%	100,00%	Pełna
Workbus Sp. z o.o.	Batalionów Chłopskich 8, 42-425 Kroczyce	02.01.2014	100,00%	100,00%	Pełna

<b>Spółki powiązane przez Work Service GmbH &amp; Co.KG</b>					
Exact Systems GmbH Germany	02826 Gorlitz, Emmerichstr.43	12.08.2009	100,00%	100,00%	Pełna
IT Kontrakt GmbH	An den Treptowers 1 D-12435 Berlin	05.04.2012	100,00%	100,00%	Pełna
Work Service 24 GmbH	An den Treptowers 1 D-12435 Berlin	23.08.2011	100,00%	100,00%	Pełna
Work Service Deutschland GmbH	Mainzer Strasse 178, 67547 Worms	26.06.2014	100,00%	100,00%	Pełna
Work Service Outsourcing Deutschland GmbH	Domhof 8, 48268 Greven	26.06.2014	100,00%	100,00%	Pełna
Work Service GP GmbH	Gauermannngasse 2 1010 Wiedeń	24.03.2014	100,00%	100,00%	Pełna
Enloyd GmbH	Berlin, An den Treptowers 1, 12435	21.11.2014	100,00%	100,00%	Pełna

<b>Spółki powiązane przez Work Service SPV Sp. z o.o.</b>					
Work Service GmbH & Co.KG	c/o CMS Hasche Sigle, Breite Str. 3, 40213 Düsseldorf	26.06.2014	51,00%	51,00%	Pełna

<b>Spółki powiązane przez Work Service Deutschland GmbH</b>					
Work Service Fahrschule GmbH	Domhof 8, 48268 Greven	29.07.2015	100,00%	100,00%	Pełna

Podmiotami zależnymi od Spółki Dominującej są podmioty objęte konsolidacją sprawozdań finansowych, tj. wszystkie spółki Grupy za wyjątkiem Spółki Virtual Cinema Studio sp. z o.o

Z uwagi na fakt, iż Work Service SA nie posiada nad spółką Virtual Cinema Studio sp. z o. o kontroli rozumianej zgodnie z § 19 MSSF 3, jako „zdolność do kierowania polityką finansową i operacyjną jednostki lub przedsięwzięciem w celu osiągnięcia korzyści z jej działalności” nie konsoliduje jej metodą nabycia. Z kolei zastosowanie zasady istotności, o której mowa § 31 MSR 1, powoduje wyłączenie tej spółki z konsolidacji metodą praw własności jako podmiotu zależnego.

Fakt wyłączenia wyżej wymienionej spółki z konsolidacji nie wpływa na decyzje gospodarcze podejmowane przez użytkowników na podstawie sprawozdania finansowego.

## Struktura Grupy Kapitałowej Work Service na dzień 30.09.2016

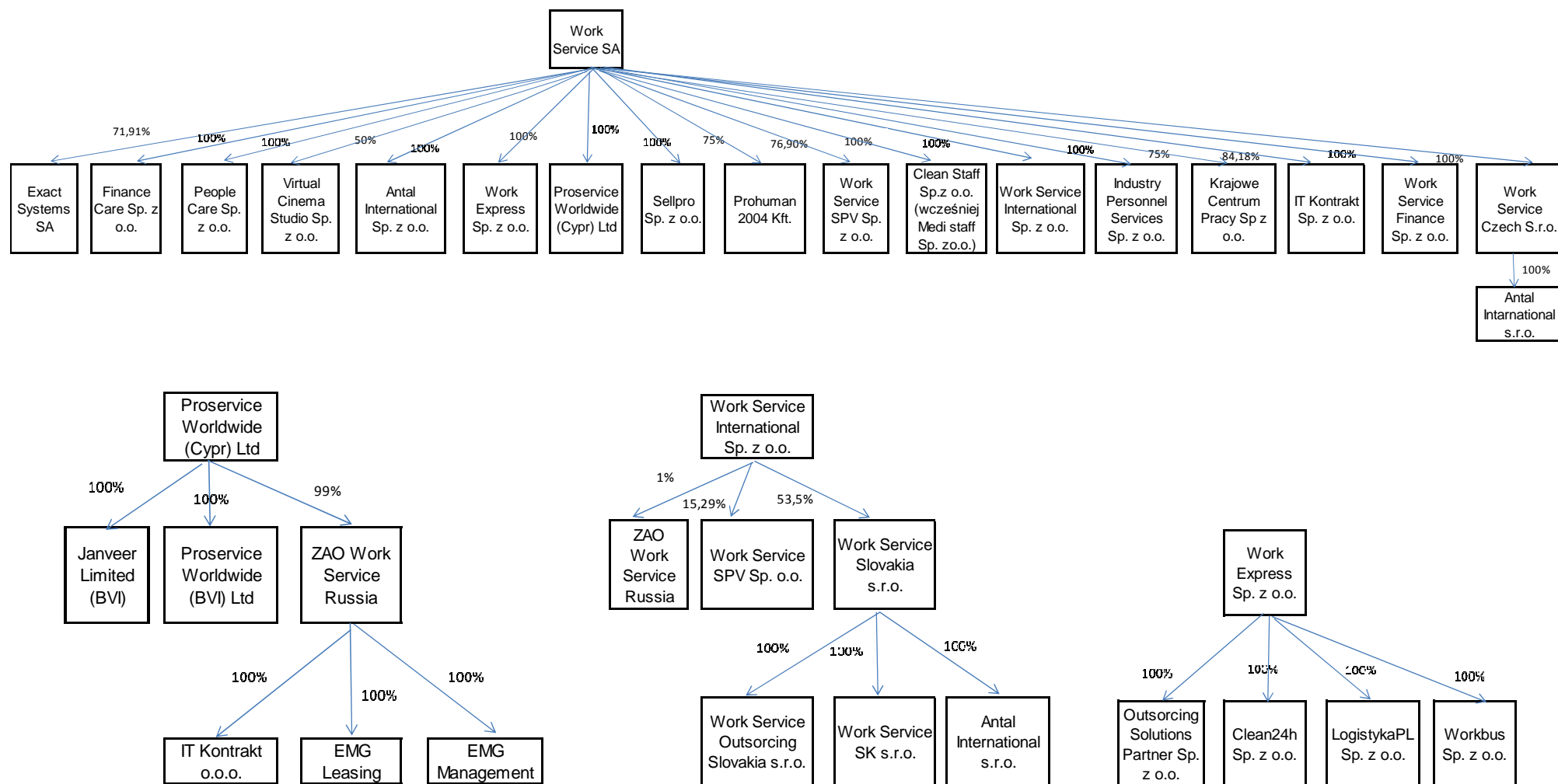

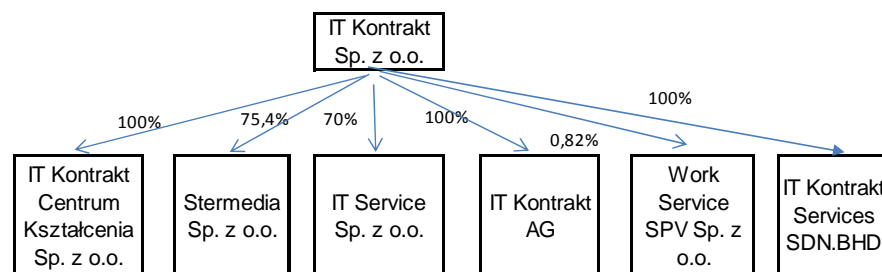
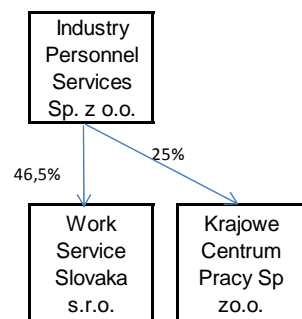
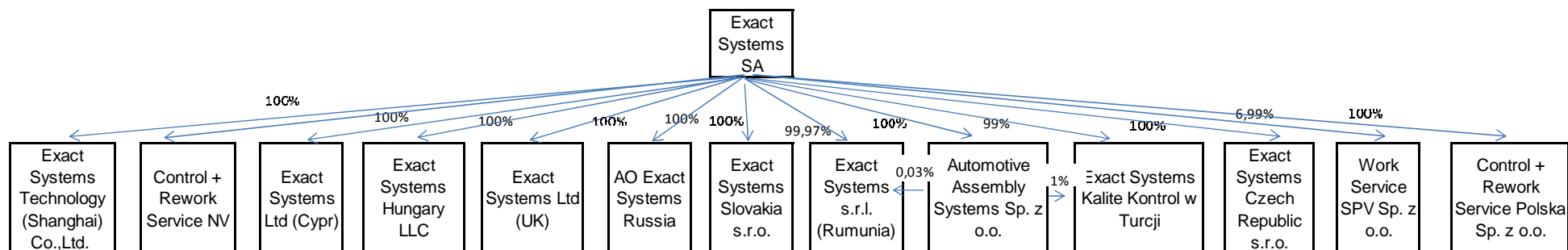

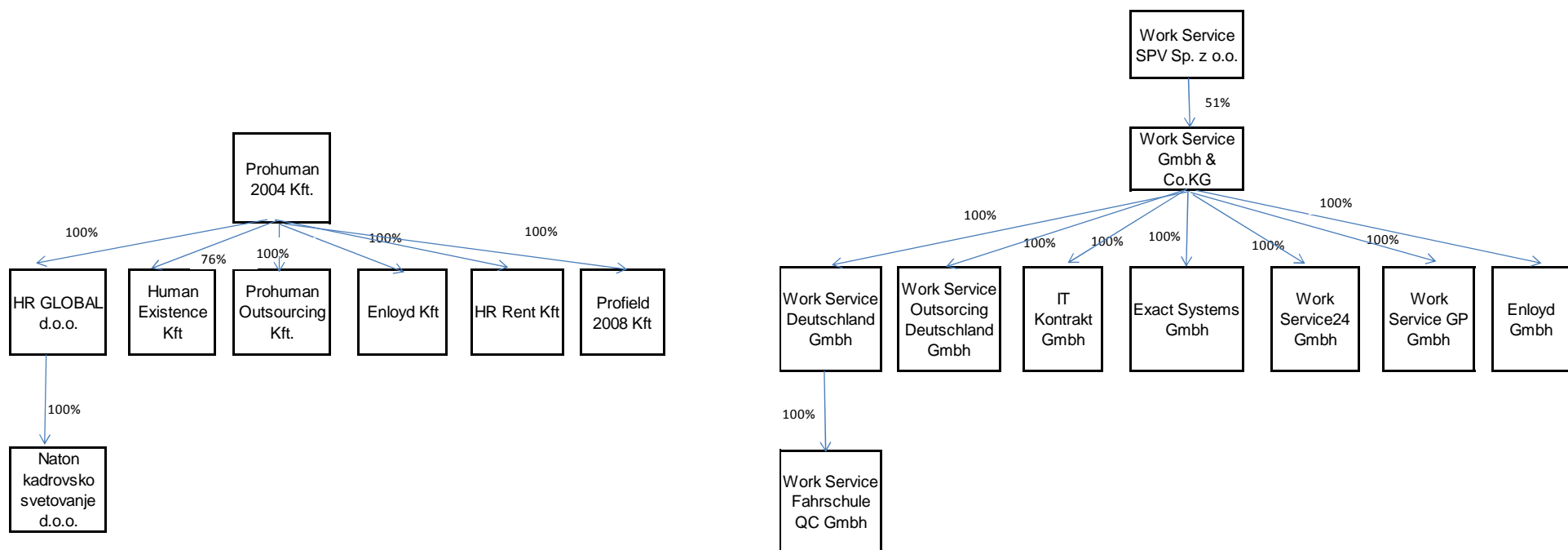



### 1.3. Przedmiot działalności spółek z Grupy Kapitałowej Work Service

Grupa Kapitałowa Work Service świadczy usługi w obszarze zarządzania zasobami ludzkimi. Specjalizuje się w poszukiwaniu i rekrutacji wykwalifikowanych pracowników, doradztwie personalnym, outsourcingu funkcji związanych z zarządzaniem kadrami i procesami pomocniczymi w przedsiębiorstwach oraz oferowaniu rozwiązań opartych o wykorzystanie umów o pracę tymczasową. Grupa Kapitałowa prowadzi działalność na terenie całego kraju za pośrednictwem biur regionalnych i przedstawicielstw oraz za granicą na terenie Europy i Azji. Działalność Grupy Kapitałowej Work Service oparta jest na umiejętności połączenia potrzeb przedsiębiorstw w zakresie optymalizacji kosztów i struktury zatrudnienia, z dostępnymi zasobami rynku pracy, czyli ilością osób aktywnych zawodowo, ich kwalifikacjami i kosztem pracy.

**Work Service SA** – jest to Spółka Dominująca w Grupie Work Service. Działalność spółki oparta jest na świadczeniu usług: pracy tymczasowej, doradztwa personalnego, rekrutacji, oceny kompetencji, outplacementu, prowadzenia kadr i naliczania wynagrodzeń.

**People Care Sp. z o.o.** - głównym przedmiotem działalności spółki są usługi paramedyczne, począwszy od usług wspierających kobiety ciężarne (np. zakupy z ekspertem, dostosowywanie wnętrza pod potrzeby i bezpieczeństwo małych dzieci), poprzez opiekę nad noworodkami, niemowlętami i małymi dziećmi. Oferowane usługi opieki wykonywane są przez położne, opiekunki oraz guwernantki.

**Finance Care Sp. z o.o.** – w ramach współpracy z firmami ubezpieczeniowymi oraz bankami spółka Finance Care świadczy usługi outsourcingowe dla wymienionych podmiotów.

**Industry Personnel Services Sp. z o.o.** - realizuje zadania związane z prowadzeniem projektów zarządzania wydzielonymi częściami lub całymi zakładami produkcyjnymi.

**Sellpro Sp. z o.o.** - merchandising i promocje – profesjonalna obsługa procesu sprzedaży, realizuje również usługi związane z rekrutacją i udostępnianiem pracowników, doradztwem w zakresie prowadzenia działalności gospodarczej i zarządzania, działalność związaną z bazami danych, badanie rynku.

**Clean Staff Sp. z o.o. (wcześniej Medi Staff Sp. z o.o.)** - przedmiotem działalności Spółki są kompleksowe usługi sprzątania i czyszczenia obiektów służby zdrowia, innych obiektów użyteczności publicznej oraz obiektów podmiotów prywatnych.

**Work Service International Sp. z o.o.** – realizuje usługi związane z pracą tymczasową oraz rekrutacją pracowników na rynkach międzynarodowych.

**Work Service Czech s.r.o.** – realizuje usługi związane z pracą tymczasową, outsourcingiem oraz rekrutacją pracowników na rynku czeskim.

**Work Service Slovakia s.r.o.** - spółka pośrednio zależna od Work Service SA poprzez spółkę Industry Personnel Services Sp. z o.o., która jest większościowym wspólnikiem oraz Work Service International Sp. z o.o. (która posiada pozostałe udziały w Work Service Slovakia s.r.o.). Spółka realizuje zakres usług analogiczny do oferowanych przez Spółkę Dominującą na rynku krajowym, lecz na Słowacji.

**Work Service Outsourcing Slovakia s.r.o.** – kapitał zakładowy spółki w całości został objęty przez Work Service Slovakia s.r.o. Przedmiotem działalności spółki jest m.inn. doradztwo personalne, opracowywanie i sprzedaż badań i analiz rynków pracy.

**Work Service24 GmbH** – spółka pośrednio zależna od Work Service SA, której 100% właścicielem jest Work Service GmbH & Co. KG. Siedzibą spółki jest Hoppegarten pod Berlinem. Przedmiotem działalności spółki jest pośrednictwo na rynku pracy (włącznie z usługami headhuntingu, prowadzeniem rekrutacji), wynajmowanie pracowników (praca tymczasowa), opracowywanie i sprzedaż badań i analiz rynków pracy.

**Exact Systems S.A.** - spółka świadczy wyspecjalizowane usługi w zakresie kontroli, selekcji oraz naprawy komponentów i podzespołów przede wszystkim w branży motoryzacyjnej, ale również teleinformatycznej.

**Exact Systems s.r.l.** – spółka pośrednio zależna od Work Service SA poprzez spółki Exact Systems S.A. (99,97%) oraz Automotive Assembly Systems Sp. z o.o. (0,03%). Spółka dedykowana do obsługi rynku rumuńskiego, świadczy usługi w zakresie kontroli, selekcji oraz naprawy komponentów i podzespołów przede wszystkim w branży motoryzacyjnej.

**Automotive Assembly Systems Sp. z o.o.** - spółka świadczy usługi w zakresie podmontażu, polegającego na łączeniu dwóch/ trzech komponentów w jedną całość stanowiącą moduł lub gotowy komponent, który potem może być dalej montowany w wyrobie gotowym.

**Exact Systems Slovakia s.r.o.** - spółka dedykowana do obsługi rynku słowackiego, świadczy usługi w zakresie kontroli, selekcji oraz naprawy komponentów i podzespołów przede wszystkim w branży motoryzacyjnej.

**Exact Systems Czech Republic s.r.o.** - spółka dedykowana do obsługi rynku czeskiego, świadczy usługi w zakresie kontroli, selekcji oraz naprawy komponentów i podzespołów przede wszystkim w branży motoryzacyjnej.

**Exact Systems GmbH** - spółka dedykowana do obsługi rynku niemieckiego, świadczy usługi w zakresie kontroli, selekcji oraz naprawy komponentów i podzespołów przede wszystkim w branży motoryzacyjnej.

**Exact Systems Kalite Kontrol Ltd. Sti.** - 99% udziałów w tej spółce zostało objętych przez spółkę Exact Systems S.A., a 1% udziałów zostało objętych przez Automotive Assembly Systems Sp. z o.o. (zależną w 100% od spółki Exact Systems S.A.) Spółka dedykowana jest do obsługi rynku tureckiego, świadczy usługi w zakresie kontroli, selekcji oraz naprawy komponentów i podzespołów przede wszystkim w branży motoryzacyjnej.

**AO Exact Systems z siedzibą w Moskwie (Rosja)** – spółka pośrednio zależna od Work Service SA, 100 % właścicielem tej spółki jest spółka Exact Systems S.A. Spółka jest dostawcą rozwiązań w zakresie selekcji, naprawy, sortowania części i komponentów oraz wyrobów gotowych dla firm branży motoryzacyjnej w Federacji Rosyjskiej i na Ukrainie. Odbiorcami usług świadczonych przez spółkę są w szczególności dostawcy i poddostawcy dla przemysłu motoryzacyjnego oraz producenci samochodów, a także zakłady o profilu produkcji wielkoseryjnej z branży elektronicznej i AGD.

**Exact Systems Technology (Shanghai) Co.,Ltd.** - spółka dedykowana do obsługi rynku chińskiego, świadczy usługi w zakresie kontroli, selekcji oraz naprawy komponentów i podzespołów przede wszystkim w branży motoryzacyjnej.

**Exact Systems Limited** – Spółka w 100% zależna od Exact Systems S.A. Głównym przedmiotem działalności spółki jest finansowanie spółek z Grupy Exact Systems w formie udzielania pożyczek zawartych na warunkach rynkowych. Do 30 grudnia 2014 w zakres działalności spółki wchodziło również udzielanie praw na korzystanie z praw własności intelektualnej

**Exact Systems Ltd (UK)** - 100% udziałów w tej spółce zostało objętych przez spółkę Exact Systems S.A. Spółka dedykowana jest do obsługi rynku w Wielkiej Brytanii, świadczy usługi w zakresie kontroli, selekcji oraz naprawy komponentów i podzespołów przede wszystkim w branży motoryzacyjnej.

**Proservice Worldwide (Cyprus) Limited** – statutowy przedmiot działalności spółki obejmuje bardzo szeroki zakres aktywności gospodarczej możliwej do podjęcia w granicach wyznaczonych wymogami wynikającymi z obowiązujących przepisów prawa, w tym m.in.: działalność handlowa, zarządcza, doradcza (w tym świadczenie usług doradczych na rzecz spółek należących do tej samej grupy kapitałowej), udzielanie wsparcia (w tym finansowego) na rzecz spółek należących do tej samej grupy kapitałowej, działalność turystyczna i hotelarska, a także prowadzenie i podejmowanie jakiegokolwiek innej działalności oraz wykonywanie jakichkolwiek czynności, uznanych przez zarząd za wskazane ze względu na cele spółki oraz która może pośrednio lub bezpośrednio zwiększać wartość spółki lub rentowność jakiegokolwiek działalności, własności lub praw spółki. Spółka nie prowadzi obecnie działalności operacyjnej.

**Proservice Worldwide Limited z siedzibą na Brytyjskich Wyspach Dziewiczych** – zadaniem spółki jest realizacja obsługi outsourcingu personalnego – kluczowych klientów grupy Proservice – poza granicami Federacji Rosyjskiej.

**ZAO Work Service Russia** - spółka zajmująca się obszarem outsourcingu na terenie Federacji Rosyjskiej, świadczy usługi w zakresie outsourcingu logistyki, merchandisingu przemysłowego i usług konsultingowych.

**IT Kontrakt Sp. z o.o.** - spółka jest liderem outsourcingu kadry IT w Polsce. Dostarcza najlepszych specjalistów IT do projektów informatycznych realizowanych w kluczowych sektorach gospodarki. Oferuje kompleksowe usługi z zakresu outsourcingu projektów IT oraz przeprowadzania testów jakości systemów informatycznych. Oferta IT Kontrakt obejmuje cztery obszary outsourcingu: outsourcing kadry IT, outsourcing testowania jakości systemów informatycznych, outsourcing projektów IT, outsourcing usług rekrutacyjnych na stanowiska informatyczne.

**IT Kontrakt GmbH** – spółka pośrednio zależna od Work Service SA, której 100% właścicielem jest IT Kontrakt Sp. z o.o. Spółka dedykowana do obsługi rynku niemieckiego w zakresie analogicznym do spółki IT Kontrakt Sp. z o.o.

**IT Kontrakt o.o.o.** - spółka pośrednio zależna od Work Service SA, której 100% właścicielem jest ZAO Work Service Russia. Spółka dedykowana do obsługi rynku rosyjskiego w zakresie analogicznym do spółki IT Kontrakt Sp. z o.o.

**IT Kontrakt AG** – spółka pośrednio zależna od Work Service SA, której 100% właścicielem jest IT Kontrakt Sp. z o.o. Spółka dedykowana do obsługi rynku szwajcarskiego w zakresie analogicznym do spółki IT Kontrakt Sp. z o.o.

**IT Kontrakt Centrum Kształcenia Sp. z o.o.** - spółka pośrednio zależna od Work Service SA, której 100% właścicielem jest IT Kontrakt Sp. z o.o. Przedmiotem działalności spółki jest outsourcing specjalistów IT do projektów informatycznych.

**IT Kontrakt Services SDN. BHD** - Spółka ma swoją siedzibę w Malezji. 100% udziałów w spółce objęło IT Kontrakt Sp. z o.o. (bezpośrednio zależne od Work Service SA). Spółka prowadzi działalność analogiczną do działalności IT Kontrakt Sp. z o.o. ale na terenie Malezji.

**Stermedia Sp. z o.o.** – jest to spółka w 75,4% zależna od spółki IT Kontrakt Sp. z o.o. Głównym przedmiotem działalności spółki jest profesjonalna pomoc w tworzeniu dedykowanych aplikacji internetowych i mobilnych. Spółka oferuje m.in.: aplikacje dedykowane, systemy IT, aplikacje mobilne oraz outsourcing, nearshoring IT.

**Krajowe Centrum Pracy Sp. z o.o.** - celem utworzenia spółki jest prowadzenie działalności w zakresie oferowania klientom wyspecjalizowanych rozwiązań z zakresu pracy stałej jak i czasowej, rekrutacje specjalistów również na rynkach zagranicznych, outsourcing typowych funkcji dla branży surowców i wytwarzania energii.

**Antal International Sp. z o.o.** – spółka bezpośrednio zależna od Work Service SA, której podstawowym przedmiotem działalności jest doradztwo personalne, w szczególności w zakresie rekrutacji, doboru oraz pozyskiwania pracowników na konkretne stanowiska średniego i wyższego szczebla zarządzania w różnych branżach, w działach sprzedaży i marketingu, logistyki, IT/komputerowej, produkcji, public relations, prawniczej, kadr, finansów i księgowości oraz bankowości.

**Work Express Sp. z o.o.** – spółka bezpośrednio zależna od Spółki Dominującej, w której Work Service SA posiada 100% udziałów. Jako agencja pracy tymczasowej oferuje kompleksową organizację procesu zatrudnienia pracowników tymczasowych. Drugim zakresem działalności spółki są usługi pośrednictwa pracy i doradztwa personalnego. Trzecim obszarem działalności są usługi outsourcingu procesów. Wykorzystując posiadaną wiedzę i doświadczenie zdobyte w trakcie obsługi przedsiębiorstw z branży TSL w zakresie pracy tymczasowej, firma stworzyła innowacyjne rozwiązania dla klientów w branżach: IT, elektroniki użytkowej, odzieżowej, spożywczej, przemysłu ciężkiego, sklepów internetowych.

**Outsourcing Solutions Partner Sp. z o.o.** – spółka pośrednio zależna od Work Service SA. 100 % właścicielem tej spółki jest spółka Work Express Sp. z o.o. (w 100% zależna od Work Service SA).

**Clean24h Sp. z o.o.** - spółka pośrednio zależna od Work Service SA. 100 % właścicielem tej spółki jest spółka Work Express Sp. z o.o. (w 100% zależna od Work Service SA).

**LogistykaPL Sp. z o.o.** - spółka pośrednio zależna od Work Service SA. 100 % właścicielem tej spółki jest spółka Work Express Sp. z o.o. (w 100% zależna od Work Service SA).

**Workbus Sp. z o.o.** - spółka pośrednio zależna od Work Service SA. 100 % właścicielem tej spółki jest spółka Work Express Sp. z o.o. (w 100% zależna od Work Service SA).

**Prohuman 2004 Kft** - spółka bezpośrednio zależna od Spółki Dominującej, w której Work Service SA posiada 75% udziałów. Spółka jest jedną z największych agencji pośrednictwa pracy działającą na rynku węgierskim. Prohuman działa na węgierskim rynku usług personalnych od 2004 roku. Spółka wchodzi w skład grupy kapitałowej Prohume Group, obejmującej w sumie pięć firm działających w różnych obszarach (kompleksowe usługi HR, merchandising, promocje sprzedaży, eventy marketingowe, telemarketing).

**Prohuman Outsourcing Kft.** - pośrednio zależna od Work Service SA. 100 % właścicielem tej spółki jest spółka Prohuman 2004 Kft (w 75% zależna od Work Service SA).

**Work Service SPV Sp. z o.o.** - spółka w 98,18% zależna od Work Service SA. (Work Service SA posiada bezpośrednio 76,89% udziału w kapitale i pośrednio poprzez Exact systems SA: 5,31%, IT Kontrakt sp. z o.o.: 0,69%, Work Service International Sp. z o.o.: 15,29%) Jej założenie związane jest z realizacją zapisów z umowy z Fiege Logistik Stiftung & Co. KG z siedzibą w Greven, Niemcy.

**Enloyd GmbH** – spółka prowadzi działalność analogiczną do spółki Antal International Sp. z o.o. na rynku niemieckim. Kapitał spółki został w całości objęty przez spółkę Work Service GmbH&Co.KG. Spółka została zarejestrowana w dniu 23.03.2015.

**Enloyd Kft** - spółka prowadzi działalność analogiczną do spółki Antal International Sp. z o.o. na rynku węgierskim. Kapitał tej spółki w całości został objęty przez spółkę Prohuman 2004 Kft, która jest w 75% zależna od Work Service SA.

**Work Service Finance Sp. z o.o.** - 100% udziałów w tej spółce zostało objętych przez Work Service SA.

**Antal International s.r.o.** (Czechy) - spółka prowadzi działalność analogiczną do spółki Antal International Sp. z o.o. na rynku czeskim. Kapitał tej spółki w całości został objęty przez spółkę Work Service Czech Republic s.r.o, która jest w 100% zależna od Work Service SA.

**Antal International s.r.o.** (Słowacja) - spółka prowadzi działalność analogiczną do spółki Antal International Sp. z o.o. na rynku słowackim. Kapitał tej spółki w całości został objęty przez spółkę Work Service Slovakia s.r.o, która jest pośrednio zależna od Work Service SA.

**IT Service Sp. z o.o.** – Spółka zajmuje się projektami informatycznymi, konsultingiem, usługami IT, outsourcingiem usług na terenie Polski. Powstała w 2011 r. Spółka w 70% zależna od IT Kontrakt Sp. z o.o. (pośrednio zależne od Work Service SA)

**EMG Leasing** – spółka z siedzibą w Petersburgu, w 100 % zależna od ZAO Work Service Russia (w 100% zależne od Work Service SA). Spółka świadczy usługi leasingu pracowników na terenie północno-zachodniej Rosji.

**EMG Uprawlenie (EMG Management)** - spółka z siedzibą w Petersburgu, w 100 % zależna od ZAO Work Service Russia (w 100% zależne od Work Service SA). Spółka świadczy usługi rekrutacji pracowników na terenie północno-zachodniej Rosji.

**Janveer Limited (BVI)** – spółka z siedzibą na Brytyjskich Wyspach Dziewiczych, w 100% zależna od spółki Proservice Worldwide Ltd (BVI) (w 100% zależnej od Work service SA). Spółka świadczy usługi outsourcingu pracowników, doboru personalnego, doradztwa personalnego i pracy tymczasowej.

**Control + Rework Service Polska Sp. z o.o.** - spółka działa w branży outsourcingu i specjalizuje się w kontroli jakości dla przemysłu motoryzacyjnego na rynku polskim.

**Control + Rework Service NV** spółka działa w branży outsourcingu i specjalizuje się w kontroli jakości dla przemysłu motoryzacyjnego na rynku belgijskim.

**Exact Systems Hungary LLC** - spółka dedykowana do obsługi rynku węgierskiego, świadczy usługi w zakresie kontroli, selekcji oraz naprawy komponentów i podzespołów przede wszystkim w branży motoryzacyjnej.

**Work Service Fahrschule QC GmbH (wcześniejsza nazwa Fortuncorona GmbH)** - spółka pośrednio zależna od Work Service SA. Głównym przedmiotem działalności spółki są specjalistyczne szkolenia dla pracowników branży logistycznej. Działalność spółki jest skierowana na podwyższanie kwalifikacji pracowników, poprzez umożliwianie im uzyskania dodatkowych licencji niezbędnych do obsługi maszyn i urządzeń używanych w branży logistycznej. Spółka prowadzi również kursy prawa jazdy kategorii C+E dla pracowników własnych oraz dla klientów zewnętrznych.

**Human Existence Kft.**- spółka pośrednio zależna od Work Service SA. 76% udziałów w tej spółce posiada spółka Prohuman 2004 Kft (w 75% zależna od Work Service SA). Spółka zajmuje się leasingiem pracowników tymczasowych oraz outsourcingiem. Operuje w północno-wschodnich Węgrzech.

**Work Service GmbH & Co. KG** z siedzibą w Dusseldorfie, Niemcy - spółka komandytowa prawa niemieckiego (Spółka Holdingowa), w której Work Service SPV Sp. z o.o. oraz Fiege Logistik Stiftung & Co. KG z siedzibą w Greven, Niemcy są komandytariuszami, natomiast Work Service GP GmbH z siedzibą w Wiedniu jest komplementariuszem. Kapitał zakładowy Spółki Holdingowej (fixed capital) wynosi 100.000 euro. W dacie zarejestrowania Spółki Holdingowej (tj. na dzień 4 września 2014r.) spółka Fiege Logistik Stiftung & Co. KG z siedzibą w Greven, Niemcy posiadała udział kapitałowy w wysokości 77.000 euro, tj. 77% kapitału Spółki Holdingowej, natomiast Work Service SPV Sp. z o.o. posiadała udział w wysokości 23.000 euro, tj. 23% kapitału Spółki Holdingowej. Spółka Work Service SPV Sp. z o.o. posiada udział kapitałowy w wysokości 51.000 euro, tj. 51% kapitału Spółki Holdingowej, a spółka Fiege Logistik Stiftung & Co. KG z siedzibą w Greven, Niemcy posiada udział kapitałowy w wysokości 49.000, tj. 49% kapitału Spółki Holdingowej. Spółka Work Service GP GmbH z siedzibą w Wiedniu będąca komplementariuszem Spółki Holdingowej nie posiada w niej udziału kapitałowego. Celem Spółki Holdingowej jest zarządzanie udziałami w innych spółkach.

**Work Service Deutschland GmbH**- spółka pośrednio zależna od Work Service SA. Przedmiotem działalności spółki jest pośrednictwo na rynku pracy, wynajmowanie pracowników (praca tymczasowa) przede wszystkim w branży logistycznej. Spółka łączy logistyczne know-how z wiedzą na temat zasobów ludzkich oraz wdraża inteligentne rozwiązania kadrowe dla handlu i branży logistycznej. Spółka działa na rynku niemieckim.

**Work Service Outsourcing Deutschland GmbH** – spółka pośrednio zależna od Work Service SA. Spółka oferuje usługi związane z outsourcingiem procesów, ze szczególnym nastawieniem na logistykę. Spółka działa na rynku niemieckim. Unikalność spółki polega na szkoleniu i zapewnianiu rozwoju pracownikom zgodnie z potrzebami klientów. Szkolenia te odbywają się w ponad 100 lokalizacjach firmy lub we współpracy z jej partnerami w Niemczech.

**Work Service GP GmbH** - spółka prawa austriackiego. Spółka pełni funkcje komplementariusza w spółce Work Service GmbH & Co. KG.

**HR-Rent Kft.** – spółka świadczy usługi pracy tymczasowej na terenie Węgier oraz za granicą (Austria, Niemcy)

**Profield 2008 Penzugyi Tanacsado Kft.** – spółka zajmuje się świadczeniem kompleksowych usług pośrednictwa różnych produktów finansowych, tj. świadczy usługi outsourcingu usług finansowych.

**HR Global ltd** – spółka holdingowa

**Naton kadrovsko svetovanje d.o.o. (Słowenia)** - najstarsza agencja HR w Słowenii. Zajmuje drugie do trzeciego miejsca w zależności od wielkości i liczby pracowników tymczasowych w Słowenii.

**Work Service SK s.r.o.** - spółka pośrednio zależna od Work Service SA poprzez spółkę Work Service Slovakia s.r.o. Spółka realizuje zakres usług analogiczny do oferowanych przez Spółkę Dominującą na Słowacji.

#### 1.4. Oświadczenie Zarządu o zgodności zasad rachunkowości

Zarząd Work Service SA oświadcza, że wedle najlepszej wiedzy, niniejsze kwartalne skonsolidowane sprawozdanie finansowe oraz jednostkowe sprawozdanie Work Service SA i dane porównywalne sporządzone zostały zgodnie z obowiązującymi zasadami rachunkowości oraz, że sprawozdanie to odzwierciedla w sposób prawdziwy, rzetelny i jasny sytuację majątkową i finansową Grupy Kapitałowej Work Service.

#### 2. Stosowane zasady rachunkowości

Podstawę sporządzenia niniejszego śródrocznego skróconego sprawozdania finansowego stanowi rozporządzenie Ministra Finansów z dnia 19 lutego 2009 roku w sprawie informacji bieżących i okresowych przekazywanych przez emitentów papierów wartościowych oraz warunków uznawania za równoważne informacji wymaganych przepisami prawa państwa niebędącego państwem członkowskim (Dz. U. z 2009 roku, nr 33, poz. 259) oraz z Międzynarodowymi Standardami Sprawozdawczości Finansowej (MSSF) zatwierdzonymi przez Unię Europejską (UE), a w zakresie nieuregulowanym powyższymi standardami zgodnie z wymogami ustawy z dnia 29 września 1994 roku o rachunkowości (Dz. U.2013.330 z późniejszymi zmianami) i wydanych na jej podstawie przepisów wykonawczych.

Niektóre jednostki Grupy prowadzą swoje księgi rachunkowe zgodnie z lokalnymi standardami rachunkowości. Skonsolidowane sprawozdanie finansowe zawiera korekty nie zawarte w księgach rachunkowych jednostek Grupy wprowadzone w celu doprowadzenia sprawozdań finansowych tych jednostek do zgodności z MSSF.

Skonsolidowane sprawozdanie finansowe na dzień 30 września 2016 roku zostało sporządzone na podstawie sprawozdań finansowych jednostek wchodzących w skład Grupy Kapitałowej zgodnie z zasadą kosztu historycznego.

Zarówno skrócone skonsolidowane sprawozdanie finansowe jak i jednostkowe sprawozdanie finansowe zawierają dane na dzień 30 września 2016 roku oraz za okres od 1 stycznia 2016 roku do 30 września 2016 roku. Dane porównawcze prezentowane są według stanu na dzień 31 grudnia 2015 roku dla skonsolidowanego sprawozdania z sytuacji finansowej, jednostkowego sprawozdania z sytuacji finansowej, skonsolidowanego sprawozdania ze zmian w kapitale własnym oraz jednostkowego sprawozdania ze zmian w kapitale własnym oraz za okres od 1 stycznia 2015 roku do 30 września 2015 roku dla skonsolidowanego sprawozdania z całkowitych dochodów, skonsolidowanego sprawozdania z przepływów pieniężnych, skonsolidowanego sprawozdania ze zmian w kapitale własnym oraz jednostkowego sprawozdania z całkowitych dochodów, jednostkowego sprawozdania z przepływów pieniężnych, jednostkowego sprawozdania ze zmian w kapitale własnym.

Wybrane dane finansowe w początkowej części raportu zostały przedstawione w EUR zgodnie z §87 ust. 7 Rozporządzenia Finansów z 19 lutego 2009 roku (Dz. U. Nr 33, poz. 259 z 2009 r.) Do przeliczenia pozycji bilansowych zastosowano kurs z ostatniego dnia, a dla pozycji z rachunku zysków i strat oraz rachunku przepływów pieniężnych zastosowano kurs średni w okresie.

	Średni kurs EUR w okresie	Kurs EUR na ostatni dzień okresu
01.01-30.09.2016	4,3688	4,3120
01.01-31.12.2015	4,1848	4,2615
01.01-30.09.2015	4,1585	4,2386



Zasady (polityka) rachunkowości zastosowane do sporządzenia niniejszego skróconego skonsolidowanego sprawozdania finansowego za III kwartał 2016 roku są spójne z tymi, które zastosowano przy sporządzeniu rocznego skonsolidowanego sprawozdania finansowego za 2015 rok, z wyjątkiem zmian opisanych poniżej.

Zastosowano takie same zasady dla okresu bieżącego i porównywalnego. Szczegółowy opis zasad rachunkowości przyjętych przez Grupę Kapitałową Work Service został przedstawiony w rocznym skonsolidowanym sprawozdaniu finansowym za 2015 rok.

### **3. Zestawienie oraz objaśnienie różnic pomiędzy danymi ujawnionymi w niniejszym skróconym skonsolidowanym sprawozdaniu finansowym a danymi opublikowanymi we wcześniejszych sprawozdaniach finansowych**

W niniejszym skróconym sprawozdaniu finansowym nie dokonywaliśmy korekty wcześniej opublikowanych danych.

### **4. Przychody i wyniki przypadające na poszczególne segmenty działalności kontynuowanej w okresie od początku roku**

Segment operacyjny jest częścią składową jednostki:

- a) która angażuje się w działalność gospodarczą, w związku z którą może uzyskiwać przychody i ponosić koszty (w tym przychody i koszty związane z transakcjami z innymi częściami składowymi tej samej jednostki),
- b) której wyniki działalności są regularnie przeglądane przez główny organ odpowiedzialny za podejmowanie decyzji operacyjnych w jednostce oraz wykorzystujący te wyniki przy decydowaniu o alokacji zasobów do segmentu i przy ocenie wyników działalności segmentu, a także
- c) w przypadku której są dostępne oddzielne informacje finansowe.

Zgodnie z wymogami MSSF 8, należy identyfikować segmenty operacyjne w oparciu o wewnętrzne raporty dotyczące tych elementów, które są regularnie weryfikowane przez osoby decydujące o przydzielaniu zasobów do danego segmentu i oceniające jego wyniki finansowe.

W Grupie Kapitałowej przyjęto, iż podstawowym podziałem na segmenty działalności jest podział według rodzajów działalności gospodarczej. Działalność gospodarcza Grupy Kapitałowej prowadzona jest w odrębnych spółkach zależnych. Znacząca większość działalności Grupy dotyczy pracy tymczasowej. W niniejszym raporcie Grupa Kapitałowa ujawniła informacje dotyczące przychodów w podziale na poszczególne branżowe segmenty działalności – ponieważ w tym układzie analizuje je Zarząd Spółki Dominującej.

Zarząd Jednostki Dominującej monitoruje oddzielnie wyniki operacyjne segmentów w celu podejmowania odpowiednich decyzji biznesowych. Podstawą oceny jest wynik na działalności operacyjnej, który jest mierzony w taki sam sposób jak wynik na działalności operacyjnej w skonsolidowanym sprawozdaniu finansowym po uwzględnieniu eliminacji transakcji pomiędzy segmentami (przedstawionymi w załączonych niżej tabelach). Ceny transakcyjne stosowane przy transakcjach pomiędzy segmentami operacyjnymi są ustalane na zasadach rynkowych podobnie jak przy transakcjach ze stronami niepowiązanymi.

Zasady rachunkowości stosowane do przygotowania danych finansowych dla segmentów sprawozdawczych są zgodne z polityką rachunkowości Grupy opisaną w punkcie 1.1.5 informacji dodatkowej do skonsolidowanego sprawozdania finansowego za 2015 rok „Podstawowe zasady księgowe”.

Finansowanie Grupy (łącznie z kosztami i przychodami finansowymi), podatek dochodowy oraz udział w zysku lub stracie jednostek wycenianych metodą praw własności są monitorowane na poziomie Grupy i nie ma miejsca ich alokacja do segmentów.

Grupa nie stosuje niesymetrycznych alokacji kosztów i przychodów do segmentów sprawozdawczych.

Grupa prezentuje wartość zysku lub straty dla każdego segmentu sprawozdawczego, natomiast nie prezentuje sumy aktywów i zobowiązań dla każdego segmentu sprawozdawczego, ponieważ te kwoty nie są regularnie przedstawiane głównemu organowi odpowiedzialnemu za podejmowanie decyzji operacyjnych. Grupa nie ujawnia również podziału przychodów uzyskanych od klientów zewnętrznych na szczegółowe tytuły produktów i usług ponieważ informacje na ten temat są niedostępne i koszt ich uzyskania byłby nadmierny.

Grupa nie ujawnia podziału między segmentami kosztów amortyzacji ponieważ dane te nie są istotne z punktu widzenia prowadzonej działalności i nie są przedstawiane do przeglądu przez organy odpowiedzialne za podejmowanie decyzji.

Grupa nie ujawnia podziału między segmentami kosztów amortyzacji ponieważ dane te nie są istotne z punktu widzenia prowadzonej działalności i nie są przedstawiane do przeglądu przez organy odpowiedzialne za podejmowanie decyzji.

W poniższych tabelach przedstawione zostały dane dotyczące przychodów i kosztów poszczególnych segmentów branżowych Grupy za kwartały zakończone dnia: 30 września 2016 roku oraz dane porównawcze za kwartał zakończony 30 września 2015 roku, jak również dane narastające za okres pierwszych 9 miesięcy 2016 roku oraz pierwszych 9 miesięcy 2015 roku.

<b>Działalność kontynuowana 01.01.2016-30.09.2016</b>						
	<b>Praca Tymczasowa</b>	<b>Pozostałe</b>	<b>Nieprzypisane</b>	<b>Razem</b>	<b>Wyłączenia</b>	<b>Działalność ogółem</b>
<b>Przychody</b>						
Sprzedaż na rzecz klientów zewnętrznych	1 272 898 096	546 274 564		1 819 172 660		-
Sprzedaż wewnętrzna	119 427 576	68 761 258		188 188 834	-188 188 834	-
Przychody segmentu ogółem	1 392 325 672	615 035 822		2 007 361 494	-188 188 834	<b>1 819 172 660</b>
<b>Koszty</b>						
Koszty od dostawców zewnętrznych	1 220 371 813	399 988 939		1 620 360 751		
Koszty od dostawców z grupy	110 388 242	35 069 347		145 457 589	-145 457 589	-
Koszty segmentu ogółem	1 330 760 055	435 058 286		1 765 818 341	-145 457 589	<b>1 620 360 751</b>
<b>Wynik</b>						
Zysk/(strata) segmentu	52 526 283	146 285 625		198 811 908		<b>198 811 908</b>
<b>Koszty nieprzypisane</b>			176 188 559	176 188 559	-32 486 607	<b>143 701 952</b>
<b>Pozostałe Przychody Operacyjne</b>						
Sprzedaż na rzecz klientów zewnętrznych			14 630 485	14 630 485	-	
Sprzedaż wewnętrzna			15 773 924	15 773 924	-15 773 924	-
Przychody segmentu ogółem			30 404 409	30 404 409	-15 773 924	<b>14 630 485</b>
<b>Pozostałe Koszty Operacyjne</b>						
Koszty od dostawców zewnętrznych			14 720 188	14 720 188	-	
Koszty od dostawców z grupy			653 648	653 648	-653 648	-
Koszty segmentu ogółem			15 373 836	15 373 836	-653 648	<b>14 720 188</b>
<b>Wynik</b>						
Zysk/(strata) na działalności operacyjnej segmentu						<b>55 020 254</b>
<b>Przychody Finansowe</b>						
Sprzedaż na rzecz klientów zewnętrznych			2 038 538	2 038 538		-
Sprzedaż wewnętrzna			43 792 425	43 792 425	-43 792 425	-
Przychody segmentu ogółem			45 830 963	45 830 963	-43 792 425	<b>2 038 538</b>
<b>Koszty Finansowe</b>						
Koszty od dostawców zewnętrznych			24 821 234	24 821 234		-
Koszty od dostawców z grupy			11 517 533	11 517 533	-11 517 533	-
Koszty segmentu ogółem			36 338 768	36 338 768	-11 517 533	<b>24 821 234</b>
<b>Wynik</b>						
Zysk/(strata) na działalności gospodarczej						<b>32 237 557</b>
<b>Wynik</b>						
Zysk/(strata) brutto						<b>32 237 557</b>
<b>Podatek</b>			13 392 198	13 392 198		<b>13 392 198</b>
<b>Wynik</b>						
Zysk/(strata) netto segmentu						<b>18 845 359</b>

<b>Działalność kontynuowana 01.01.2015-30.09.2015</b>						
	<b>Praca Tymczasowa</b>	<b>Pozostałe</b>	<b>Nieprzypisane</b>	<b>Razem</b>	<b>Wyłączenia</b>	<b>Działalność ogółem</b>
<b>Przychody</b>						
Sprzedaż na rzecz klientów zewnętrznych	1 135 497 823	390 388 263		1 525 886 086		-
Sprzedaż wewnętrzna	148 789 670	41 597 102		190 386 772	-190 386 772,00	-
Przychody segmentu ogółem	1 284 287 493	431 985 365		1 716 272 858	-190 386 772,00	<b>1 525 886 086</b>
<b>Koszty</b>						
Koszty od dostawców zewnętrznych	1 086 620 773	278 515 001		1 365 135 774		
Koszty od dostawców z grupy	147 337 144	17 362 777		164 699 921	-164 699 920,88	-
Koszty segmentu ogółem	1 233 957 917	295 877 778		1 529 835 695	-164 699 920,88	<b>1 365 135 774</b>
<b>Wynik</b>						
Zysk/(strata) segmentu	48 877 050	111 873 263		160 750 312		<b>160 750 312</b>
<b>Koszty nieprzypisane</b>			127 425 029	127 425 029	-18 039 588,94	<b>109 385 440</b>
<b>Pozostałe Przychody Operacyjne</b>						
Sprzedaż na rzecz klientów zewnętrznych			17 094 558	17 094 558	0,00	
Sprzedaż wewnętrzna			9 988 974	9 988 974	-9 988 973,54	-
Przychody segmentu ogółem			27 083 532	27 083 532	-9 988 973,54	<b>17 094 558</b>
<b>Pozostałe Koszty Operacyjne</b>						
Koszty od dostawców zewnętrznych			10 273 392	10 273 392	0,00	
Koszty od dostawców z grupy			2 361 590	2 361 590	-2 361 589,62	-
Koszty segmentu ogółem			12 634 982	12 634 982	-2 361 589,62	<b>10 273 392</b>
<b>Wynik</b>						
Zysk/(strata) na działalności operacyjnej segmentu						<b>58 186 038</b>
<b>Przychody Finansowe</b>						
Sprzedaż na rzecz klientów zewnętrznych			1 988 880	1 988 880		-
Sprzedaż wewnętrzna			32 921 990	32 921 990	-32 921 990,13	-
Przychody segmentu ogółem			34 910 870	34 910 870	-32 921 990,13	<b>1 988 880</b>
<b>Koszty Finansowe</b>						
Koszty od dostawców zewnętrznych			21 016 358	21 016 358		-
Koszty od dostawców z grupy			15 455 693	15 455 693	-15 455 692,94	-
Koszty segmentu ogółem			36 472 050	36 472 050	-15 455 692,94	<b>21 016 358</b>
<b>Wynik</b>						
Zysk/(strata) na działalności gospodarczej						<b>39 158 561</b>
<b>Wynik</b>						
Zysk/(strata) brutto						<b>39 158 561</b>
<b>Podatek</b>			12 133 515	12 133 515		<b>12 133 515</b>
<b>Wynik</b>						
Zysk/(strata) netto segmentu						<b>27 025 046</b>

<b>Działalność kontynuowana 01.07.2016-30.09.2016</b>						
	<b>Praca Tymczasowa</b>	<b>Pozostałe</b>	<b>Nieprzypisane</b>	<b>Razem</b>	<b>Wyłączenia</b>	<b>Działalność ogółem</b>
<b>Przychody</b>						
Sprzedaż na rzecz klientów zewnętrznych	429 592 745	186 411 153		616 003 898		-
Sprzedaż wewnętrzna	38 597 553	23 111 080		61 708 633	-61 708 633	-
Przychody segmentu ogółem	468 190 298	209 522 234		677 712 531	-61 708 633	<b>616 003 898</b>
<b>Koszty</b>						
Koszty od dostawców zewnętrznych	409 339 135	136 894 247		546 233 381		
Koszty od dostawców z grupy	33 882 649	14 776 834		48 659 483	-48 659 483	-
Koszty segmentu ogółem	443 221 783	151 671 081		594 892 864	-48 659 483	<b>546 233 381</b>
<b>Wynik</b>						
Zysk/(strata) segmentu	20 253 610	49 516 907		69 770 517		<b>69 770 517</b>
<b>Koszty nieprzypisane</b>			56 655 961	56 655 961	-10 001 910	<b>46 654 051</b>
<b>Pozostałe Przychody Operacyjne</b>						
Sprzedaż na rzecz klientów zewnętrznych			3 827 287	3 827 287	-	
Sprzedaż wewnętrzna			4 329 494	4 329 494	-4 329 494	-
Przychody segmentu ogółem			8 156 781	8 156 781	-4 329 494	<b>3 827 287</b>
<b>Pozostałe Koszty Operacyjne</b>						
Koszty od dostawców zewnętrznych			4 096 313	4 096 313	-	
Koszty od dostawców z grupy			612 328	612 328	-612 328	-
Koszty segmentu ogółem			4 708 641	4 708 641	-612 328	<b>4 096 313</b>
<b>Wynik</b>						
Zysk/(strata) na działalności operacyjnej segmentu						<b>22 847 440</b>
<b>Przychody Finansowe</b>						
Sprzedaż na rzecz klientów zewnętrznych			455 245	455 245		-
Sprzedaż wewnętrzna			3 940 389	3 940 389	-3 940 389	-
Przychody segmentu ogółem			4 395 635	4 395 635	-3 940 389	<b>455 245</b>
<b>Koszty Finansowe</b>						
Koszty od dostawców zewnętrznych			8 667 147	8 667 147		-
Koszty od dostawców z grupy			3 311 904	3 311 904	-3 311 904	-
Koszty segmentu ogółem			11 979 051	11 979 051	-3 311 904	<b>8 667 147</b>
<b>Wynik</b>						
Zysk/(strata) na działalności gospodarczej						<b>14 635 538</b>
<b>Wynik</b>						
Zysk/(strata) brutto						<b>14 635 538</b>
<b>Podatek</b>			3 802 311	3 802 311		<b>3 802 311</b>
<b>Wynik</b>						
Zysk/(strata) netto segmentu						<b>10 833 227</b>

<b>Działalność kontynuowana 01.07.2015-30.09.2015</b>						
	<b>Praca Tymczasowa</b>	<b>Pozostałe</b>	<b>Nieprzypisane</b>	<b>Razem</b>	<b>Wyłączenia</b>	<b>Działalność ogółem</b>
<b>Przychody</b>						
Sprzedaż na rzecz klientów zewnętrznych	389 943 493	158 827 504		548 770 998		-
Sprzedaż wewnętrzna	54 896 589	16 127 848		71 024 436	-71 024 436,39	-
Przychody segmentu ogółem	444 840 082	174 955 352		619 795 434	-71 024 436,39	<b>548 770 998</b>
<b>Koszty</b>						
Koszty od dostawców zewnętrznych	371 455 578	115 335 879		486 791 457		
Koszty od dostawców z grupy	54 930 719	5 437 338		60 368 057	-60 368 057,33	-
Koszty segmentu ogółem	426 386 298	120 773 217		547 159 515	-60 368 057,33	<b>486 791 457</b>
<b>Wynik</b>						
Zysk/(strata) segmentu	18 487 915	43 491 625		61 979 540		<b>61 979 540</b>
<b>Koszty nieprzypisane</b>			45 889 515	45 889 515	-6 722 372,59	<b>39 167 143</b>
<b>Pozostałe Przychody Operacyjne</b>						
Sprzedaż na rzecz klientów zewnętrznych			4 834 783	4 834 783	0,00	
Sprzedaż wewnętrzna			10 490 279	10 490 279	-10 490 279,23	-
Przychody segmentu ogółem			15 325 062	15 325 062	-10 490 279,23	<b>4 834 783</b>
<b>Pozostałe Koszty Operacyjne</b>						
Koszty od dostawców zewnętrznych			2 351 433	2 351 433	0,00	
Koszty od dostawców z grupy			1 702 557	1 702 557	-1 702 557,49	-
Koszty segmentu ogółem			4 053 990	4 053 990	-1 702 557,49	<b>2 351 433</b>
<b>Wynik</b>						
Zysk/(strata) na działalności operacyjnej segmentu						<b>25 295 748</b>
<b>Przychody Finansowe</b>						
Sprzedaż na rzecz klientów zewnętrznych			100 185	100 185		-
Sprzedaż wewnętrzna			337 057	337 057	-337 056,75	-
Przychody segmentu ogółem			437 242	437 242	-337 056,75	<b>100 185</b>
<b>Koszty Finansowe</b>						
Koszty od dostawców zewnętrznych			6 703 515	6 703 515		-
Koszty od dostawców z grupy			5 277 739	5 277 739	-5 277 739,13	-
Koszty segmentu ogółem			11 981 254	11 981 254	-5 277 739,13	<b>6 703 515</b>
<b>Wynik</b>						
Zysk/(strata) na działalności gospodarczej						<b>18 692 418</b>
<b>Wynik</b>						
Zysk/(strata) brutto						<b>18 692 418</b>
<b>Podatek</b>			4 877 334	4 877 334		<b>4 877 334</b>
<b>Wynik</b>						
Zysk/(strata) netto segmentu						<b>13 815 084</b>

Przychody od klientów zewnętrznych przypisane do kraju, w którym jednostka ma swoją siedzibę (Polska) oraz przypisane do wszystkich pozostałych krajów łącznie, w których jednostka uzyskuje swoje przychody przedstawia poniższa tabela:

<b>PRZYCHODY NETTO</b>	<b>2016 3 kwartały</b>	<b>[%] udział</b>	<b>2015 3 kwartały</b>	<b>[%] udział</b>
Polska	1 000 766 191	55,0%	857 849 832	56,2%
Zagranica	818 406 469	45,0%	668 036 255	43,8%
<b>Razem</b>	<b>1 819 172 660</b>	<b>100,0%</b>	<b>1 525 886 086</b>	<b>100,0%</b>

<b>PRZYCHODY NETTO</b>	<b>2016 3. kwartał</b>	<b>[%] udział</b>	<b>2015 3. kwartał</b>	<b>[%] udział</b>
Polska	343 611 881	55,8%	311 655 386	56,8%
Zagranica	272 392 016	44,2%	237 115 611	43,2%
<b>Razem</b>	<b>616 003 898</b>	<b>100,0%</b>	<b>548 770 998</b>	<b>100,0%</b>

Grupa nie wyodrębnia podziału aktywów trwałych na zlokalizowane w kraju, w którym jednostka ma swoją siedzibę oraz zlokalizowane we wszystkich pozostałych krajach łącznie, w których jednostka utrzymuje swoje aktywa. Z punktu widzenia Grupy podział taki nie jest istotny dla prowadzonej działalności.

Struktura sprzedaży usług Grupy Kapitałowej Work Service wraz z danymi porównywalnymi w układzie geograficznym na rynkach zagranicznych.

<b>PRZYCHODY NETTO</b>	<b>2016 3 kwartały</b>	<b>[%] udział</b>	<b>2015 3 kwartały</b>	<b>[%] udział</b>
Polska	1 000 766 191	55,0%	857 849 832	56,2%
Czechy	65 381 642	3,6%	56 759 381	3,7%
Słowacja	56 081 014	3,1%	51 167 549	3,4%
Niemcy	225 851 201	12,4%	246 189 658	16,1%
Rosja	39 603 129	2,2%	56 168 242	3,7%
Rumunia	8 621 316	0,5%	2 778 693	0,2%
Turcja	9 684 763	0,5%	5 689 041	0,4%
Węgry	340 723 634	18,7%	244 579 166	16,0%
Anglia	6 072 455	0,3%	2 919 984	0,2%
Belgia	17 447 158	1,0%	1 784 540	0,1%
Słowenia	48 940 158	2,7%	0	0,0%
<b>Razem</b>	<b>1 819 172 660</b>	<b>100,0%</b>	<b>1 525 886 086</b>	<b>100,0%</b>

PRZYCHODY NETTO	2016	[%]	2015	[%]
	3. kwartał	udział	3. kwartał	udział
Polska	343 611 881	55,8%	311 655 386	56,8%
Czechy	22 398 827	3,6%	20 840 500	3,8%
Słowacja	16 551 407	2,7%	19 153 950	3,5%
Niemcy	76 402 698	12,4%	86 764 942	15,8%
Rosja	11 126 557	1,8%	18 102 692	3,3%
Rumunia	3 532 713	0,6%	1 644 550	0,3%
Turcja	3 312 378	0,5%	1 811 860	0,3%
Węgry	116 351 149	18,9%	85 893 690	15,7%
Anglia	1 939 666	0,3%	1 118 888	0,2%
Belgia	4 797 570	0,8%	1 784 540	0,3%
Słowenia	15 979 053	2,6%	0	0%
<b>Razem</b>	<b>616 003 898</b>	<b>100,0%</b>	<b>548 770 998</b>	<b>100,0%</b>

Ze względu na to, że działalność Spółki Dominującej jest jednorodna pod względem rodzaju świadczonych usług, znaczących klientów i otoczenia prawnego, Spółka ta określa całą swoją działalność jako segment pracy tymczasowej (stanowi 85% całości świadczonych usług). W związku z powyższym spółka nie wyodrębnia segmentów sprawozdawczych.

PRZYCHODY NETTO	2016 3 kwartały	[%] udział
Motoryzacja	60 065 520	3,3%
Przemysł inne	54 887 745	3,0%
Call center	38 754 109	2,1%
Przemysł inne	29 704 520	1,6%
Elektronika	28 703 669	1,6%
Call center	26 724 791	1,5%
Usługi finansowo - ubezpieczeniowe	19 942 036	1,1%
Usługi inne	18 162 363	1,0%
Usługi finansowo - ubezpieczeniowe	17 896 499	1,0%
Usługi inne	15 864 322	0,9%



## JEDNOSTKOWE SPRAWOZDANIE FINANSOWE WORK SERVICE SA

### Sprawozdanie z sytuacji finansowej Work Service SA na dzień 30 września 2016

	stan na 30.09.2016	stan na 31.12.2015
<b>AKTYWA</b>		
<b>AKTYWA TRWAŁE</b>	<b>598 155 088,31</b>	<b>503 601 744,88</b>
Wartości niematerialne i prawne	36 917 241,74	34 870 992,09
Rzeczowe aktywa trwałe	12 838 726,06	14 082 402,84
Nieruchomości inwestycyjne	0,00	0,00
Inne aktywa finansowe	534 891 696,64	442 709 196,64
Inne długoterminowe aktywa	4 268 195,27	4 571 802,74
Pozostałe długoterminowe aktywa finansowe	3 075 000,00	0,00
Aktywa z tytułu podatku odroczonego	5 931 967,03	6 736 001,53
Rozliczenia międzyokresowe	232 261,57	631 349,04
<b>AKTYWA OBROTOWE</b>	<b>255 982 005,87</b>	<b>240 927 520,84</b>
Zapasy	8 642 009,80	7 706 123,08
Należności handlowe oraz pozostałe należności	70 967 974,63	71 952 218,95
Inne aktywa finansowe	158 594 093,41	144 471 166,00
Inne aktywa krótkoterminowe	6 545 605,72	7 052 762,89
Środki pieniężne i ich ekwiwalenty	354 544,35	985 588,17
Rozliczenia międzyokresowe	10 877 777,96	8 759 661,75
<b>A K T Y W A   R A Z E M</b>	<b>854 137 094,18</b>	<b>744 529 265,72</b>
<b>PASYWA</b>		
<b>KAPITAŁ WŁASNY</b>	<b>295 346 419,75</b>	<b>292 368 263,39</b>
Kapitał podstawowy	6 509 482,30	6 509 482,30
Kapitał zapasowy	287 230 488,51	270 989 281,45
Zysk (strata) netto	1 606 448,94	14 869 499,64
<b>ZOBOWIĄZANIA I REZERWY</b>		
<b>Rezerwy na zobowiązania</b>	<b>4 509 085,75</b>	<b>3 206 568,34</b>
Rezerwa z tytułu odroczonego podatku dochodowego	1 456 892,12	1 331 604,41
Rezerwa na świadczenia emerytalne i podobne pracownicze	1 130 005,60	666 149,40
Pozostałe rezerwy (krótkoterminowe)	1 922 188,03	1 208 814,53
<b>Zobowiązania długoterminowe</b>	<b>160 146 573,19</b>	<b>207 636 672,78</b>
<b>1. Wobec jednostek powiązanych</b>	<b>0,00</b>	<b>0,00</b>
<b>2. Wobec pozostałych jednostek</b>	<b>160 146 573,19</b>	<b>207 636 672,78</b>
Długoterminowe pożyczki i kredyty	143 470 809,53	147 144 295,13
Zobowiązania z tytułu emisji dłużnych papierów wartościowych	12 760 351,28	57 649 945,64
Inne zobowiązania finansowe	3 742 864,54	2 669 884,17
Inne zobowiązania	172 547,84	172 547,84
<b>Zobowiązania krótkoterminowe</b>	<b>394 135 015,49</b>	<b>241 317 761,21</b>
<b>1. Wobec jednostek powiązanych</b>	<b>186 169 508,67</b>	<b>84 787 927,91</b>
<b>2. Wobec pozostałych jednostek</b>	<b>207 965 506,82</b>	<b>156 529 801,68</b>
Zobowiązania z tytułu emisji dłużnych papierów wartościowych	101 054 490,45	54 833 308,89
Inne zobowiązania finansowe	5 546 228,30	13 676 649,72
Kredyty i pożyczki	16 504 735,84	15 442 875,76
Zobowiązania handlowe	6 251 288,99	6 689 020,73
Zobowiązania z tytułu podatków, ceł, ubezpieczeń i innych świadczeń	53 505 895,56	41 881 058,91
Zobowiązania z tytułu wynagrodzeń	17 351 664,14	16 489 491,71
Inne zobowiązania	7 751 203,54	7 517 395,96
<b>3. Fundusze specjalne</b>	<b>0,00</b>	<b>31,62</b>
<b>Rozliczenia międzyokresowe</b>	<b>0,00</b>	<b>0,00</b>
<b>P A S Y W A   R A Z E M</b>	<b>854 137 094,18</b>	<b>744 529 265,72</b>

**Sprawozdanie z całkowitych dochodów Work Service SA  
za okres 3 miesięcy zakończony 30 września 2016 oraz  
za okres 9 miesięcy zakończony 30 września 2016**

	<b>01.01.2016- 30.09.2016</b>	<b>01.01.2015- 30.09.2015</b>	<b>01.07.2016- 30.09.2016</b>	<b>01.07.2015- 30.09.2015</b>
<b>Przychody</b>	<b>421 246 577,76</b>	<b>338 484 896,66</b>	<b>147 288 128,74</b>	<b>121 909 333,87</b>
Przychody netto ze sprzedaży produktów	421 246 577,76	338 484 896,66	147 288 128,74	121 909 333,87
Przychody netto ze sprzedaży towarów i materiałów	0,00	0,00	0,00	0,00
<b>Koszt własny sprzedaży</b>	<b>390 082 676,93</b>	<b>308 058 308,91</b>	<b>135 762 203,66</b>	<b>108 848 653,57</b>
Koszt wytworzenia sprzedanych produktów	390 082 676,93	308 058 308,91	135 762 203,66	108 848 653,57
Wartość sprzedanych towarów i materiałów	0,00	0,00	0,00	0,00
<b>Zysk (strata) brutto ze sprzedaży</b>	<b>31 163 900,83</b>	<b>30 426 587,75</b>	<b>11 525 925,08</b>	<b>13 060 680,30</b>
Koszty sprzedaży	8 627 902,92	8 953 281,60	2 814 486,72	3 187 320,85
Koszty ogólnego zarządu	26 305 574,50	21 501 665,59	8 502 503,34	6 814 286,83
<b>Zysk (strata) ze sprzedaży</b>	<b>-3 769 576,59</b>	<b>-28 359,44</b>	<b>208 935,02</b>	<b>3 059 072,62</b>
<b>Pozostałe przychody operacyjne</b>	<b>7 505 183,08</b>	<b>6 830 838,93</b>	<b>2 153 819,26</b>	<b>2 234 558,08</b>
<b>Pozostałe koszty operacyjne</b>	<b>5 697 138,19</b>	<b>5 468 084,69</b>	<b>1 669 200,48</b>	<b>1 837 173,79</b>
<b>Zysk(strata) z działalności operacyjnej</b>	<b>-1 961 531,70</b>	<b>1 334 394,80</b>	<b>693 553,80</b>	<b>3 456 456,91</b>
Przychody finansowe	26 643 885,48	16 015 748,27	407 329,35	-3 278 514,87
Koszty finansowe	21 931 525,63	26 992 943,52	7 123 891,85	8 799 734,82
<b>Zysk brutto</b>	<b>2 750 828,15</b>	<b>-9 642 800,45</b>	<b>-6 023 008,70</b>	<b>-8 621 792,78</b>
Podatek dochodowy	1 144 379,21	727 115,82	215 057,00	0,00
<b>Zysk (strata) netto</b>	<b>1 606 448,94</b>	<b>-10 369 916,27</b>	<b>-6 238 065,70</b>	<b>-8 621 792,78</b>
<b>Pozostałe całkowite dochody</b>				
Pozycje, które nie zostaną przeniesione w późniejszych okresach do rachunku zysków i strat:				
- brak				
Pozycje, które mogą zostać przeniesione w późniejszych okresach do rachunku zysków i strat:				
- brak				
Pozostałe całkowite dochody razem	0,00	0,00	0,00	0,00
<b>Całkowite dochody za okres</b>	<b>1 606 448,94</b>	<b>-10 369 916,27</b>	<b>-6 238 065,70</b>	<b>-8 621 792,78</b>
Zysk (strata) netto :	1 606 448,94	-10 369 916,27	-6 238 065,70	-8 621 792,78

Zysk na akcję z działalności kontynuowanej  
i zaniechanej przypadający na  
akcjonariuszy jednostki dominującej w  
ciągu roku (w złotych)

Z działalności kontynuowanej:

- podstawowy	0,02	-0,16	-0,10	-0,13
- rozwodniony	0,02	-0,16	-0,09	-0,13
Z działalności zaniechanej				
- podstawowy	0	0	0	0
- rozwodniony	0	0	0	0

**Sprawozdanie z przepływów pieniężnych Work Service SA  
za okres 9 miesięcy zakończony 30 września 2016**

	<b>01.01.2016- 30.09.2016</b>	<b>01.01.2015- 30.09.2015</b>
<b>A. Przepływy środków pieniężnych z działalności operacyjnej</b>		
I. Zysk (strata) netto	1 606 448,94	-10 369 916,27
II. Korekty razem	20 310 572,86	-2 611 108,14
1. Amortyzacja	3 792 461,59	2 521 333,71
2. Zyski (straty) z tytułu różnic kursowych	-6 656 153,77	-1 222 297,01
3. Odsetki i udziały w zyskach (dywidendy)	-5 489 988,35	-4 117 992,37
4. Zysk (strata) z działalności inwestycyjnej	0,00	24 213,27
5. Zmiana stanu rezerw	1 522 186,33	1 917 841,05
6. Zmiana stanu zapasów	-970 255,28	-1 147 828,02
7. Zmiana stanu należności	1 927 484,33	-14 502 068,09
8. Zmiana stanu zobowiązań krótkoterminowych, z wyjątkiem pożyczek i kredytów	25 728 124,83	27 728 244,65
9. Zmiana stanu rozliczeń międzyokresowych	-914 994,24	-4 214 738,14
10. Inne korekty	1 371 707,42	-9 597 817,19
<b>III. Przepływy pieniężne netto z działalności operacyjnej (I+II)</b>	<b>21 917 021,80</b>	<b>-12 981 024,41</b>
<b>B. Przepływy środków pieniężnych z działalności inwestycyjnej</b>		
I. Wpływy	339 377 024,03	441 915 110,54
1. Zbycie wartości niematerialnych i prawnych oraz rzeczowych aktywów trwałych	0,00	10 279,56
2. Zbycie inwestycji w nieruchomości oraz wartości niematerialne i prawne	0,00	0,00
3. Z aktywów finansowych, w tym:	339 377 024,03	441 904 830,98
a) w jednostkach powiązanych	278 812 558,21	396 759 134,98
b) w pozostałych jednostkach	60 564 465,82	45 145 696,00
- zbycie aktywów finansowych	0,00	0,00
- dywidendy i udziały w zyskach	0,00	0,00
- spłata udzielonych pożyczek długoterminowych	60 445 205,43	44 925 003,64
- odsetki	119 260,39	220 692,36
- inne wpływy z aktywów finansowych	0,00	0,00
4. Inne wpływy inwestycyjne	0,00	0,00
II. Wydatki	430 585 541,52	558 128 153,07
1. Nabycie wartości niematerialnych i prawnych oraz rzeczowych aktywów trwałych	4 595 034,46	10 090 772,16
2. Inwestycje w nieruchomości oraz wartości niematerialne i prawne	0,00	0,00
3. Na aktywa finansowe, w tym:	425 990 507,06	544 805 966,61
a) w jednostkach powiązanych	363 337 155,73	399 783 442,19
b) w pozostałych jednostkach	62 653 351,33	145 022 524,42
- nabycie aktywów finansowych	0,00	97 843 183,70
- udzielone pożyczki długoterminowe	62 653 351,33	47 179 340,72
4. Inne wydatki inwestycyjne	0,00	3 231 414,30
<b>III. Przepływy pieniężne netto z działalności inwestycyjnej (I-II)</b>	<b>-91 208 517,49</b>	<b>-116 213 042,53</b>

**C. Przepływy środków pieniężnych z działalności finansowej**

I. Wpływy	91 329 041,23	154 170 215,66
1. Wpływ netto z wydania udziałów (emisji akcji) i innych instrumentów kapitałowych oraz dopłat do kapitału	0,00	5 531,60
2. Kredyty i pożyczki	91 329 041,23	134 164 684,06
3. Emisja dłużnych papierów wartościowych	0,00	20 000 000,00
4. Inne wpływy finansowe	0,00	0,00
II. Wydatki	22 668 589,36	24 981 848,98
1. Nabycie udziałów (akcji) własnych	0,00	0,00
2. Dywidendy i inne wypłaty na rzecz właścicieli	0,00	0,00
3. Inne, niż wypłaty na rzecz właścicieli, wydatki z tytułu podziału zysku	0,00	0,00
4. Spłaty kredytów i pożyczek	8 550 000,00	10 954 600,00
5. Wykup dłużnych papierów wartościowych	0,00	0,00
6. Z tytułu innych zobowiązań finansowych	0,00	0,00
7. Płatności zobowiązań z tytułu umów leasingu finansowego	1 744 679,95	1 349 227,44
8. Odsetki	11 581 095,64	9 180 557,03
9. Inne wydatki finansowe	792 813,77	3 497 464,51
<b>III. Przepływy pieniężne netto z działalności finansowej (I-II)</b>	<b>68 660 451,87</b>	<b>129 188 366,68</b>
<b>D. Przepływy pieniężne netto razem (A.III.+B.III.+C.III)</b>	<b>-631 043,82</b>	<b>-5 700,26</b>
E. Bilansowa zmiana stanu środków pieniężnych, w tym:	-631 043,82	-5 700,26
- zmiana stanu środków pieniężnych z tytułu różnic kursowych	0,00	0,00
F. Środki pieniężne na początek okresu	985 588,17	583 150,91
<b>G. Środki pieniężne na koniec okresu (F+D), w tym</b>	<b>354 544,35</b>	<b>577 450,65</b>
- o ograniczonej możliwości dysponowania	0,00	0,00

## Sprawozdanie ze zmian w kapitale własnym Work Service SA

01.01.2016-30.09.2016	Kapitał akcyjny	Pozostałe kapitały / kapitał zapasowy	Zyski zatrzymane	Kapitał własny
<b>Stan na 1 stycznia 2016</b>	<b>6 509 482,30</b>	<b>270 989 281,45</b>	<b>14 869 499,64</b>	<b>292 368 263,39</b>
Zysk (strata) netto roku obrotowego	0,00	0,00	1 606 448,94	<b>1 606 448,94</b>
Podwyższenie kapitału	0,00	0,00	0,00	<b>0,00</b>
Program managerski	0,00	1 371 707,42	0,00	<b>1 371 707,42</b>
Przeniesienie wyniku za 2015 na kapitał zapasowy	0,00	14 869 499,64	-14 869 499,64	<b>0,00</b>
wypłata dywidendy	0,00	0,00	0,00	<b>0,00</b>
<b>Stan na 30 września 2016</b>	<b>6 509 482,30</b>	<b>287 230 488,51</b>	<b>1 606 448,94</b>	<b>295 346 419,75</b>

01.01.2015-31.12.2015	Kapitał akcyjny	Pozostałe kapitały / kapitał zapasowy	Zyski zatrzymane	Kapitał własny
<b>Stan na 1 stycznia 2015</b>	<b>6 503 950,70</b>	<b>256 800 810,02</b>	<b>23 516 787,30</b>	<b>286 821 548,02</b>
Zysk (strata) netto roku obrotowego	0,00	0,00	14 869 499,64	<b>14 869 499,64</b>
Podwyższenie kapitału	5 531,60	0,00	0,00	<b>5 531,60</b>
Program managerski	0,00	1 078 005,25	0,00	<b>1 078 005,25</b>
Podział wyniku za 2014 na kapitał zapasowy, w tym:	0,00	23 516 787,30	-23 516 787,30	<b>0,00</b>
przeniesienie na kapitał zapasowy	0,00	13 110 466,18	0,00	<b>13 110 466,18</b>
wypłata dywidendy	0,00	-10 406 321,12	0,00	<b>-10 406 321,12</b>
<b>Stan na 31 grudnia 2015</b>	<b>6 509 482,30</b>	<b>270 989 281,45</b>	<b>14 869 499,64</b>	<b>292 368 263,39</b>

01.01.2015-30.09.2015	Kapitał akcyjny	Pozostałe kapitały / kapitał zapasowy	Zyski zatrzymane	Kapitał własny
<b>Stan na 1 stycznia 2015</b>	<b>6 503 950,70</b>	<b>256 800 810,02</b>	<b>23 516 787,30</b>	<b>286 821 548,02</b>
Zysk (strata) netto roku obrotowego	0,00	0,00	-10 369 916,27	<b>-10 369 916,27</b>
Podwyższenie kapitału	5 531,60	0,00	0,00	<b>5 531,60</b>
Program managerski	0,00	808 503,93	0,00	<b>808 503,93</b>
Podział wyniku za 2014 na kapitał zapasowy, w tym:	0,00	23 516 787,30	-23 516 787,30	<b>0,00</b>
przeniesienie na kapitał zapasowy	0,00	13 110 466,18	0,00	<b>13 110 466,18</b>
wypłata dywidendy	0,00	-10 406 321,12	0,00	<b>-10 406 321,12</b>
<b>Stan na 30 września 2015</b>	<b>6 509 482,30</b>	<b>270 719 780,13</b>	<b>-10 369 916,27</b>	<b>266 859 346,16</b>

## OMÓWIENIE ŚRÓDROCZNEGO RAPORTU

### 1. Istotne dokonania lub niepowodzenia Spółki w III kwartałach 2016r. wraz z wykazem największych zdarzeń ich dotyczących.

#### 1.1 Sprzedaż i wyniki finansowe

Kształtowanie się podstawowych wielkości w skonsolidowanym rachunku zysków i strat w III kwartałach 2016 roku oraz w III kwartałach 2015 roku przedstawia poniższa tabela.

WYSZCZEGÓLNIENIE	01.01.- 30.09.2016	01.01.- 30.09.2015	3Q2016/3Q2015
Grupa Kapitałowa Work Service	w PLN	w PLN	[%]
Przychody ze sprzedaży	1 819 172 659,68	1 525 886 086,45	19,22%
EBITDA (wynik operacyjny + amortyzacja)	66 812 553,31	66 801 181,91	0,02%
Zysk ze sprzedaży	55 109 956,55	51 364 872,00	7,29%
Zysk z działalności operacyjnej (EBIT)	55 020 253,92	58 186 038,30	-5,44%
Zysk (strata) brutto	32 237 557,09	39 158 561,05	-17,67%
Zysk (strata) netto	18 845 359,20	27 025 045,58	-30,27%

W okresie 9 miesięcy 2016 Grupa Kapitałowa Work Service osiągnęła wyniki finansowe na poziomie wyższym od tych, jakie wygenerowane zostały w analogicznym okresie 2015r. Było to efektem głównie dynamicznego wzrostu organicznego Grupy Kapitałowej.

W pierwszych 3 kwartałach 2016 r. Grupa Kapitałowa osiągnęła :

- Przychody ze sprzedaży na poziomie 1.819.173 tys. zł w stosunku do 1.525.886 tys. zł w roku 2015, co oznacza dynamiczny wzrost o ponad 19%. Rozwój ten oparty jest przede wszystkim na solidnym wzroście organicznym, który wyniósł 11% co potwierdza, iż Grupa nie tylko skutecznie rośnie poprzez nowe przejęcia ale również z sukcesem rozwija istniejące już w Grupie linie biznesowe oraz terytorialne.
- Wzrost skali działalności przekłada się również na osiągnięte wyniki Grupy Kapitałowej które dynamicznie wzrosły na poziomie zysku brutto ze sprzedaży o 23% co potwierdza, że wzrost skali działalności Grupy nie odbywa się kosztem cen świadczonych usług.
- EBITDA równy 66.813 tys. zł w stosunku do 66.801 tys. zł w pierwszych 9 miesiącach 2015 r., Po wyłączeniu transakcji jednorazowych, o których mowa w punkcie „Opis czynników i zdarzeń w szczególności o nietypowym charakterze, mających znaczący wpływ na osiągnięte wyniki finansowe” poziom EBITDA wzrósł w okresie 9 miesięcy 2016 r. o 4% w porównaniu do roku poprzedniego) co świadczy o utrzymaniu stałej dynamiki wzrostu wyników Grupy Kapitałowej.
- Kolejny kwartał z rzędu Grupa Kapitałowa generuje rosnące dodatnie przepływy z działalności operacyjnej, odpowiednio 16.723 tys. zł w pierwszym, 21.468 tys. zł w drugim , oraz 13.654 w trzecim kwartale 2016r. Sytuacja jest efektem stałego procesu podnoszenia marży na sprzedaży, poprawy cyklu konwersji gotówki, a także zakupu spółek generujących dodatnie przepływy pieniężne, także z działalności operacyjnej.

Tak dynamiczny wzrost wymaga zabezpieczenia odpowiednich źródeł finansowania. Grupa zabezpieczyła je między innymi przeprowadzając emisję obligacji o której mowa w punkcie „Zdarzenia, które nastąpiły po dniu, na które sporządzono skrócone, skonsolidowane sprawozdanie finansowe za III kwartał 2016r., nieujęte w tym sprawozdaniu, a mogące w znaczący sposób wpłynąć na przyszłe wyniki finansowe Grupy Kapitałowej” niniejszego sprawozdania.

## **2. Opis czynników i zdarzeń w szczególności o nietypowym charakterze, mających znaczący wpływ na osiągnięte wyniki finansowe**

W okresie 3 kwartałów 2016 r. dokonano odpisów aktualizujących wartość należności w Niemczech na kwotę 3,13 tys. zł. co w konsekwencji obniżyło wynik z działalności operacyjnej w tym okresie.

Po wyłączeniu powyższego wydarzenia jednorazowego wynik EBITDA kształtował się na poziomie wyższym o 4% w porównaniu do roku poprzedniego co świadczy o utrzymaniu stałej dynamiki wzrostu wyników Grupy Kapitałowej.

## **3. Objasnienia dotyczące sezonowości lub cykliczności działalności Grupy Kapitałowej w prezentowanym okresie**

Działalność Grupy Kapitałowej Work Service cechuje się pewną sezonowością. Z historycznej analizy kształtowania się wielkości przychodów z działalności podstawowej wynika, że przychody generowane w pierwszym półroczu lat ubiegłych stanowiły około 40-45% ich rocznych wielkości. Wzrosty przychodów historycznie w jeszcze większym stopniu przekładały się na wzrosty generowanej marży oraz pozostałych rodzajów wyniku finansowego.

## **3. Informacje dotyczące emisji, wykupu, i spłaty nieudziałowych i kapitałowych papierów wartościowych**

### **4.1 Emisja nieudziałowych papierów wartościowych**

W dniu 30 września 2016 r., Zarząd Spółki, podjął uchwałę nr 1/2016 w sprawie emisji obligacji serii U („Uchwała Emisyjna”). Uchwała Emisyjna została podjęta w nawiązaniu do uchwały nr 3/2016 Nadzwyczajnego Walnego Zgromadzenia Spółki z dnia 18 maja 2016 r. w sprawie uruchomienia programu emisji obligacji („Uchwała NWZA”), o której podjęciu Emitent informował w raporcie bieżącym nr 25/2016 z dnia 18 maja 2016 r. Uchwała Emisyjna została podjęta w wykonaniu Uchwały NWZA, w ramach realizacji ustanowionego w Spółce programu emisji obligacji do łącznej wartości nominalnej nie większej niż 150.000.000,00 złotych.

Na mocy Uchwały Emisyjnej Zarząd Spółki, postanowił wyemitować, w trybie art. 33 pkt 2 Ustawy z dnia 15 stycznia 2015 r. o Obligacjach poprzez skierowanie propozycji nabycia obligacji do oznaczonego adresata, w liczbie nie większej niż 149 adresatów, zabezpieczone obligacje zwykłe na okaziciela serii U o oprocentowaniu zmiennym, w liczbie do 100.000 sztuk, o jednostkowej wartości nominalnej 1.000 złotych („Obligacje”). Obligacje zostaną zaoferowane po cenie emisyjnej równej cenie nominalnej.

Celem emisji Obligacji jest refinansowanie zadłużenia finansowego Spółki wynikającego z wyemitowanych przez Spółkę obligacji serii Q, R i S.

Zarząd Spółki nie określił progu dojścia emisji do skutku.



Odsetki płatne będą od dnia emisji Obligacji co sześć miesięcy na ostatni dzień każdego okresu odsetkowego. Stawką referencyjną dla określenia stopy procentowej jest sześciomiesięczna stopa bazowa WIBOR (WIBOR 6M), ustalana dla każdego okresu odsetkowego plus marża na poziomie 350 punktów bazowych (3,5% punkty procentowe).

Dzień emisji Obligacji został wyznaczony na 3 października 2016 r.

Przydział obligacji na rzecz inwestora nastąpi pod warunkiem złożenia przez inwestora oświadczenia o przyjęciu propozycji nabycia Obligacji oraz opłacenia przez inwestora ceny emisyjnej za Obligacje w terminie i w sposób wskazany w propozycji nabycia Obligacji.

Obligacje będą podlegać wykupowi przez Emitenta według ich wartości nominalnej w dniu wykupu, tj. 3 października 2018 r. Jeżeli wystąpi zmiana kontroli opisana w warunkach emisji („Zmiana Kontroli”): (i) Obligatariusz będzie miał prawo do dokonania wcześniejszego wykupu wszystkich posiadanych przez tego obligatariusza Obligacji w dniu przypadającym 60 dni po dniu ogłoszenia przez Emitenta, że nastąpiła Zmiana Kontroli lub (ii) Emitent może wykupić wszystkie wyemitowane i niewykupione Obligacje w dniu przypadającym 60 dni po dniu ogłoszenia przez Emitenta, że nastąpiła Zmiana Kontroli. Poza tym, Obligacje mogą podlegać natychmiastowemu wykupowi w razie wystąpienia zdarzeń określonych w ustawie z dnia 15 stycznia 2015 r. o obligacjach oraz wcześniejszemu wykupowi w sytuacji zgłoszenia przez obligatariusza zażądania wcześniejszego wykupu Obligacji w razie wystąpienia zdarzenia stanowiącego określony w warunkach emisji przypadek naruszenia.

Obligacje będą emitowane jako obligacje na okaziciela, nie mające formy dokumentu i będą w dniu emisji zarejestrowane w ewidencji w rozumieniu art. 8 ust. 1 Ustawy o Obligacjach prowadzonej przez mBank S.A., a następnie przeniesione do systemu rejestracji zdematerializowanych papierów wartościowych prowadzonego przez Krajowy Depozyt Papierów Wartościowych S.A. Obligacje zostaną wprowadzone do alternatywnego systemu obrotu Catalyst organizowanego przez BondSpot S.A. lub Giełdę Papierów Wartościowych w Warszawie S.A.

Obligacje serii U zostaną zabezpieczone wekslem własnym in blanco wystawionym przez Emitenta, zastawem rejestrowym na wszystkich posiadanych przez Emitenta udziałach w kapitale zakładowym IT Kontrakt sp. z o.o., zastawami rejestrowymi na 9.000.000 sztuk akcji Work Service S.A. posiadanych przez Tomasza Misiaka, Tomasza Hanczarka, ProLogics LLP oraz WorkSource Investments S à r.l. oraz zastawem rejestrowym na znaku towarowym IT Kontrakt należącym do IT Kontrakt sp. z o.o. – spółki zależnej Emitenta. Z tytułu wierzytelności wynikającej z weksła własnego, Emitent złoży oświadczenie o poddaniu się egzekucji na podstawie art. 777 § 1 pkt 5 Kodeksu Postępowania Cywilnego do maksymalnej kwoty wynoszącej 120 procent wartości nominalnej Obligacji.

Obligacje nie są obligacjami przychodowymi.

W dniu 3 października 2016 r., w wyniku subskrybowania i opłacenia przez inwestorów 80.000 zaoferowanych obligacji zwykłych na okaziciela serii U o wartości nominalnej 1.000,00 zł każda i łącznej wartości nominalnej 80.000.000,00 złotych, Zarząd Spółki dokonał przydziału tych obligacji na podstawie uchwały nr 1 z dnia 3 października 2016 r., a tym samym emisja tych obligacji doszła do skutku.

#### **4.2 Emisja kapitałowych papierów wartościowych**

W dniu 27 czerwca 2016 r. Zwyczajne Walne Zgromadzenie podjęło uchwałę numer 25/2016 w której zdecydowano o Emisji do 123.042 imiennych warrantów subskrypcyjnych serii E ("Warranty Subskrypcyjne E").

Warranty Subskrypcyjne E zostaną wyemitowane w formie dokumentu i mogą być wydawane w odcinkach zbiorowych.

Warranty Subskrypcyjne E zostaną wyemitowane nieodpłatnie.

Jeden Warrant Subskrypcyjny E uprawniać będzie do objęcia 1 (jednej) Akcji Serii W (zgodnie z definicją poniżej).

Prawa do objęcia Akcji Serii W wynikające z Warrantów Subskrypcyjnych E będą mogły być zrealizowane nie wcześniej niż w dniu 30 czerwca 2018 r. i nie później niż w dniu 31 lipca 2018 r. z wyjątkiem Warrantów Subskrypcyjnych E, przyznanych Uprawnionym Kluczowym Menedżerom (zgodnie z definicją poniżej), którzy byli w zatrudnieniu w Spółce nie krócej niż 18 miesięcy w ciągu trwania Programu Opcji Menedżerskich (tj. w okresie od 1 stycznia 2013 r. do 31 grudnia 2017 r.). Te Warranty zostaną przekazane do Rezerwy w ramach Programu Opcji Menedżerskich do wykorzystania według uznania przez Radę Nadzorczą, zgodnie z § 1 pkt III podpunkt 2 uchwały nr 24/2013 Zwyczajnego Walnego Zgromadzenia Work Service S.A. z dnia 27 czerwca 2013 r.

Upoważnia się Zarząd do wydawania Warrantów Subskrypcyjnych serii E uprawniających do objęcia Akcji Serii W w terminie od dnia 30 czerwca 2016 r. do dnia 31 lipca 2016 r.

Warranty Subskrypcyjne serii E, z których prawo do objęcia Akcji Serii W nie zostało zrealizowane w terminie określonym w § 1 ust. 5, wygasają.

Warranty Subskrypcyjne serii E zostaną zaoferowane do objęcia w drodze oferty prywatnej skierowanej do Uprawnionych Kluczowych Menedżerów Spółki:

Warranty Subskrypcyjne serii E są niezbywalne.

Na podstawie art. 432, 433 § 2, 448 § 1 i 2 pkt 3 i art. 449 KSH uchwała się warunkowe podwyższenie kapitału zakładowego „Work Service” S.A. o kwotę nie większą niż 12.304,20 złotych (dwanaście tysięcy trzysta cztery złote 20/100) poprzez emisję nie więcej niż 123.042 (słownie: sto dwadzieścia trzy tysiące czterdzieści dwie) akcji zwykłych na okaziciela serii W, o wartości nominalnej 10 groszy (dziesięć) każda ("Akcje Serii W").

Celem warunkowego podwyższenia kapitału jest przyznanie prawa do objęcia Akcji Serii W posiadaczowi Warrantów Subskrypcyjnych serii E, które zostaną wyemitowane przez Work Service na podstawie niniejszej Uchwały. Objęcie Akcji Serii W nastąpi w terminie wskazanym w § 1 ust. 5 powyżej.

Akcje Serii W będą wydawane wyłącznie w zamian za wkłady pieniężne posiadaczom Warrantów Subskrypcyjnych serii E, którzy złożą pisemne oświadczenie o objęciu Akcji Serii W zgodnie z art. 451§ 1 KSH i zapłacą cenę emisyjną Akcji Serii W.

Cena emisyjna Akcji Serii W wydawanych posiadaczowi Warrantów Subskrypcyjnych serii E wynosi 10 groszy (dziesięć) za jedną Akcją Serii W.

Akcje Serii W będą uczestniczyć w dywidendzie począwszy od wypłat zysku jaki przeznaczony zostanie do podziału za rok obrotowy 2018, kończący się 31 grudnia 2018 r.

Akcje Serii W zostaną wyemitowane, jako papiery wartościowe nieposiadające formy dokumentu, i będą podlegać dematerializacji w rozumieniu właściwych przepisów o obrocie instrumentami finansowymi. W tym celu upoważnia się Zarząd Spółki do zawarcia stosownej umowy z Krajowym Depozytem Papierów Wartościowych S.A. ("KDPW") w przedmiocie rejestracji (dematerializacji) Akcji Serii W w depozycie papierów wartościowych prowadzonym przez KDPW.

Akcje Serii W będą przedmiotem ubiegania się o dopuszczenie i wprowadzenie do obrotu na rynku regulowanym, prowadzonym przez Giełdę Papierów Wartościowych w Warszawie S.A. ("GPW"), którym w pierwszym rzędzie powinien być rynek podstawowy GPW, jeżeli zostaną spełnione stosowne, wynikające z właściwych przepisów prawa i regulacji GPW, kryteria i warunki umożliwiające dopuszczenie akcji Spółki do obrotu na tym rynku podstawowym.

W interesie Work Service pozbawia się dotychczasowych akcjonariuszy Work Service w całości prawa poboru Warrantów Subskrypcyjnych serii E oraz Akcji serii W w całości.

## **5. Informacje dotyczące wypłaconej (lub zadeklarowanej) dywidendy, łącznie i w przeliczeniu na jedną akcję z podziałem na akcje zwykłe i uprzywilejowane**

Jednostkowe sprawozdanie finansowe Work Service SA za ubiegły rok obrotowy, tj. 2015 rok, zostało zatwierdzone uchwałą numer 4/2016 na posiedzeniu Zwyczajnego Walnego Zgromadzenia Work Service Spółka Akcyjna w dniu 27 czerwca 2016 roku. Skonsolidowane sprawozdanie finansowe za ubiegły rok obrotowy, tj. 2015 rok, zostało zatwierdzone uchwałą numer 7/2016 na posiedzeniu Zwyczajnego Walnego Zgromadzenia Work Service Spółka Akcyjna w dniu 27 czerwca 2016 roku.

Zgodnie z uchwałą numer 5/2016 Zwyczajnego Walnego Zgromadzenia, podjętą w dniu 27 czerwca 2016 roku zysk osiągnięty przez Spółkę w 2015 roku w łącznej wysokości 14.869.499,64 złotych został przeznaczony w całości na kapitał zapasowy

## **6. Zdarzenia, które nastąpiły po dniu, na które sporządzono skrócone, skonsolidowane sprawozdanie finansowe za III kwartał 2016r., nieuwjęte w tym sprawozdaniu, a mogące w znaczący sposób wpłynąć na przyszłe wyniki finansowe Grupy Kapitałowej**

W dniu 3 października 2016 r., w wyniku subskrybowania i opłacenia przez inwestorów 80.000 zaoferowanych obligacji zwykłych na okaziciela serii U o wartości nominalnej 1.000,00 zł każda i łącznej wartości nominalnej 80.000.000,00 złotych, Zarząd Spółki dokonał przydziału tych obligacji na podstawie uchwały nr 1 z dnia 3 października 2016 r., a tym samym emisja tych obligacji doszła do skutku.

W dniu 4 października 2016r. Work Service SA za pośrednictwem Krajowego Depozytu Papierów Wartościowych S.A. dokonał wykupu obligacji serii Q o numerze ISIN – PLWRKSR00050 („Obligacje”) o łącznej wartości nominalnej 55.000.000 zł, tym samym Krajowy Depozyt Papierów Wartościowych S.A. dokonał wyrejestrowania wykupionych papierów wartościowych z kont uczestników.

## POZOSTAŁE INFORMACJE

### 1. **Informacje o zmianach w strukturze jednostki gospodarczej, w tym w wyniku połączenia jednostek gospodarczych, przejęcia lub sprzedaży jednostek Grupy Kapitałowej, inwestycji długoterminowych, podziału, restrukturyzacji i zaniechania działalności**

W III kwartałach 2016r. miały miejsce następujące zdarzenia skutkujące zmianami w strukturze Grupy Kapitałowej:

#### **Utrata kontroli nad spółką Work Service Acquisition**

W dniu 2 stycznia 2016 roku została podpisana umowa, na mocy której Work Service SA oddała czasowo na okres do końca 2016 roku (z możliwością przedłużenia) kontrolę nad spółką Work Service Acquisition Ltd. Kontrola została oddana w ręce profesjonalnego podmiotu zewnętrznego w celu wzmocnienia wydajności i dochodowości spółki.

#### **Utrata kontroli nad spółką Workport24 GmbH**

W dniu 2 stycznia 2016 roku została podpisana umowa, na mocy której Work Service International Sp. z o.o. oddała czasowo na okres do końca 2016 roku (z możliwością przedłużenia) kontrolę nad spółką Workport24 GmbH. Kontrola została oddana w ręce profesjonalnego podmiotu zewnętrznego w celu wzmocnienia wydajności i dochodowości spółki.

#### **Utrata kontroli nad spółkami Naton HR E.O.D.D., Naton Ljudski potencial d.o.o., Naton zaposljavaње d.o.o.**

W dniu 30 marca 2016 roku została podpisana umowa, na mocy której HR Global D.o.o oddała kontrolę nad spółkami Naton HR E.O.D.D., Naton Ljudski potencial d.o.o., Naton zaposljavaње d.o.o.. Kontrola została oddana w ręce profesjonalnego podmiotu zewnętrznego w celu wzmocnienia wydajności i dochodowości spółki. Umowa zaczęła obowiązywać od dnia 1 stycznia 2016 roku.

#### **Zamknięcie spółki IP Work Service Cypr. Ltd**

W dniu 31 marca 2016 została zamknięta spółka IP Work Service Cypr. Ltd z siedzibą na Cyprze.

#### **Sprzedaż spółki Work Service Czech Agency s.r.o.**

W dniu 31 marca 2016 roku została podpisana umowa na mocy której spółka Work Service International Sp. z o.o. sprzedała 100% udziałów posiadanych w spółce Work Service Czech Agency s.r.o. za cenę 1.000 koron czeskich.

#### **Dokupienie udziałów w spółce Medi Staff Sp. z o.o. oraz zmiana nazwy na Clean Staff Sp. z o.o.**

W dniu 22 marca 2016 roku została podpisana umowa na mocy której Work Service SA nabyła 32 udziały w spółce Medi Staff Sp. z o.o. o wartości nominalnej 10.000 zł każdy za cenę 250.000 zł. Na dzień 31 marca 2016 roku spółka Work service SA posiada 100% udziałów w spółce Medi Staff Sp. z o.o. Zapłata za udziały nastąpiła w dniu 6 kwietnia 2016 r.

W dniu 29 kwietnia 2016r. spółka Medi Staff Sp. z o.o. zmieniła nazwę na Clean Staff Sp. z o.o.

#### **Założenie spółki w Chinach**

W dniu 19 lutego 2016 roku została założona spółka Exact Systems Technology (Shanghai) Co.,Ltd. Spółka ma swą siedzibę w Szanghaju, w Chinach i jest w 100% zależna od spółki Exact Systems S.A.

**Zamknięcie spółek WS Cyprus Ltd oraz ITK Cyprus Ltd**

W dniu 6 kwietnia 2016 roku zostały zamknięte spółki WS Cyprus Ltd oraz ITK Cyprus Ltd z siedzibą na Cyprze.

**Zakup spółki Baywood i zmiana nazwy na Work Service SK s.r.o.**

W dniu 1 czerwca 2016r. spółka Work Service Slovakia s.r.o. zakupiła 100% udziałów w spółce Baywood s.r.o. za cenę 7 tys euro. Na nabyciu została rozpoznana wartość firmy w kwocie 23 tys. euro.

W dniu 14 czerwca 2016r. spółka zmieniła nazwę na Work Service SK s.r.o.

**Podniesienie kapitału w spółce Exact systems S.A.**

W dniu 4 sierpnia 2016 roku Nadzwyczajne Walne Zgromadzenie spółki Exact Systems S.A. podjęło uchwałę nr 04/08/2016, na mocy której doszło do podwyższenia kapitału zakładowego Exact Systems S.A. z kwoty 100.000,00 zł do kwoty 105 695,00 zł. Akcje zostały objęte przez akcjonariuszy mniejszościowych, co spowodowało zmniejszenie udziału Work Service SA z 76% do 71,91%.

**Utworzenie spółki IT Kontrakt Services SDN. BHD**

W dniu 28 września 2016 roku została założona spółka IT Kontrakt Services SDN. BHD. Spółka ma swoją siedzibę w Malezji. 100% udziałów w spółce objęło IT Kontrakt Sp. z o.o. (bezpośrednio zależne od Work Service SA).

Spółka prowadzi działalność analogiczną do działalności IT Kontrakt Sp. z o.o. ale na terenie Malezji.

**Sprzedaż 5% udziałów w spółce IT Service Sp. z o.o.**

W dniu 28 lipca 2016 roku IT Kontrakt Sp. z o.o. sprzedała 5% udziałów w spółce IT Service Sp. z o.o. za cenę 50.000 złotych. Obecnie IT Kontrakt Sp. z o.o. posiada 70% udziałów w kapitale zakładowym spółki IT Service Sp. z o.o.

**Zawarcie przez Exact Systems SA term sheet dotyczącego transakcji akwizycyjnej.**

W dniu 15 lipca 2016 spółka zależna od Emitenta tj. Exact Systems S.A. z siedzibą w Częstochowie („Spółka Zależna”) podpisała dokument „term sheet” („Term Sheet”), dotyczący czynności związanych z przeprowadzeniem w przyszłości transakcji akwizycyjnej, polegającej na nabyciu 100% istniejących udziałów francuskiej spółki z ograniczoną odpowiedzialnością, nabyciu 100% istniejących udziałów rumuńskiej spółki z ograniczoną odpowiedzialnością, nabyciu 100% istniejących udziałów tureckiej spółki z ograniczoną odpowiedzialnością oraz nabyciu 100% istniejących udziałów marokańskiej spółki z ograniczoną odpowiedzialnością („Spółki Docelowe”), działających w branży outsourcingu i specjalizujących się w kontroli jakości dla przemysłu motoryzacyjnego („Potencjalna Transakcja”), przy czym Potencjalna Transakcja zakłada nabycie w pierwszej kolejności 75% istniejących udziałów Spółek Docelowych („Pierwszy Etap Potencjalnej Transakcji”), a w dalszej kolejności nabycie, w wykonaniu przez Spółkę Zależną Opcji Call lub w wykonaniu przez obecnych udziałowców Spółek Docelowych Opcji Put na warunkach przewidzianych w Term Sheet, pozostałych 25% istniejących udziałów Spółek Docelowych („Drugi Etap Potencjalnej Transakcji”).

Na podstawie Term Sheet strony postanowiły przeprowadzić negocjacje oraz badanie due dilligence w celu uzgodnienia ostatecznych warunków Potencjalnej Transakcji.

Łączna cena Pierwszego Etapu Potencjalnej Transakcji dla Spółek Docelowych została ustalona w kwocie 8.000.000 EUR („Cena Podstawowa Pierwszego Etapu Potencjalnej Transakcji”) z przewidzianym w Term Sheet mechanizmem earn - out wynoszącym 75% x 5,15x wskaźnika EBITDA Spółek Docelowych za rok obrotowy kończący się w dniu 31 grudnia 2016 – pomniejszone o 8.000.000

EUR, przy czym wskaźnik EBITDA zostanie zdefiniowany przez Strony Potencjalnej Transakcji w przedwstępnej umowie sprzedaży udziałów.

Strony przewidują również mechanizmy korygujące cenę Pierwszego Etapu Potencjalnej Transakcji.

Przedwstępna Umowa sprzedaży udziałów Spółek Docelowych miała być zawarta do dnia 14 października 2016 roku.

Umowy sprzedaży udziałów Spółek Docelowych miały być zawarte nie później niż do dnia 31 grudnia 2016 roku.

Wykonanie przez Spółkę Zależną Opcji Call przewidzianej w Drugim Etapie Potencjalnej Transakcji zostanie zagwarantowane i będzie mogło zostać wykonane do dnia 31 grudnia 2021 roku.

Wykonanie przez obecnych udziałowców Spółek Docelowych Opcji Put przewidzianej w Drugim Etapie Potencjalnej Transakcji będzie mogło zostać wykonane w okresie od dnia 1 marca 2019 roku do dnia 31 grudnia 2021 roku.

Zawarcie przedwstępnej umowy sprzedaży udziałów Spółek Docelowych uzależnione jest od spełnienia następujących warunków: (i) pozytywnego wyniku due dilligence finansowego, podatkowego i prawnego w Spółkach Docelowych, (ii) zakończenia przez Strony negocjacji dotyczących dokumentacji transakcyjnej, (iii) wyrażenia zgody na przeprowadzenie Potencjalnej Transakcji przez Radę Nadzorczą Spółki Zależnej.

Spełnienie ww. warunków nie zobowiązuje jednak żadnej ze stron do realizacji Potencjalnej Transakcji. Ostateczne zasady i warunki Potencjalnej Transakcji zostaną zawarte w przedwstępnej umowie sprzedaży udziałów Spółek Docelowych.

Potencjalna Transakcja jest elementem realizacji strategii akwizycyjnej Spółki Zależnej.

W ocenie zarządu Exact Systems SA zamknięcie transakcji nastąpi najpóźniej do dnia 27 lutego 2017 roku.

## **2. Stanowisko zarządu odnośnie możliwości zrealizowania wcześniej opublikowanych prognoz wyników za dany rok, w świetle wyników zaprezentowanych w raporcie za III kwartał w stosunku do wyników prognozowanych.**

Grupa Kapitałowa Work Service nie publikowała prognoz na 2016 rok.

**3. Akcjonariusze posiadający bezpośrednio lub pośrednio przez podmioty zależne co najmniej 5% ogólnej liczby głosów na walnym zgromadzeniu na dzień przekazania raportu za III kwartał 2016r. wraz ze wskazaniem liczby posiadanych przez te podmioty akcji, ich procentowego udziału w kapitale zakładowym, liczby głosów z nich wynikających i procentowego udziału w ogólnej liczbie głosów na walnym zgromadzeniu oraz wskazanie zmian w strukturze własnościowej znacznych pakietów akcji Spółki w okresie od przekazania poprzedniego raportu kwartalnego.**

Na dzień sporządzenia niniejszego sprawozdania spółka Work Service SA nie wyemitowała żadnych akcji uprzywilejowanych, ani co do głosu, ani co do dywidendy. Wszystkie akcje Spółki są akcjami zwykłymi na okaziciela. Kapitał zakładowy spółki Work Service SA wynosi 6.509.482,30 i dzieli się na:

- 750.000 akcji serii A o wartości nominalnej po 10 groszy każda,
- 5.115.000 akcji serii B o wartości nominalnej po 10 groszy każda,
- 16.655.000 akcji serii C o wartości nominalnej po 10 groszy każda,
- 100.000 akcji serii D o wartości nominalnej po 10 groszy każda,
- 100.000 akcji serii E o wartości nominalnej po 10 groszy każda,
- 7.406.860 akcji serii F o wartości nominalnej po 10 groszy każda,
- 2.258.990 akcji serii G o wartości nominalnej po 10 groszy każda,
- 9.316.000 akcji serii H o wartości nominalnej po 10 groszy każda,
- 1.128.265 akcji serii K o wartości nominalnej po 10 groszy każda,
- 5.117.881 akcji serii L o wartości nominalnej po 10 groszy każda,
- 12.000.000 akcji serii N o wartości nominalnej po 10 groszy każda,
- 91.511 akcji serii P o wartości nominalnej po 10 groszy każda,
- 5.000.000 akcji serii S o wartości nominalnej po 10 groszy każda,
- 55.316 akcji serii T o wartości nominalnej po 10 groszy każda.

Strukturę akcjonariatu według stanu na dzień sporządzenia niniejszego sprawozdania, uwzględniając wszystkie zawiadomienia, jakie spółka Work Service SA otrzymała w trybie art. 69 ust. 1 pkt. 1 ustawy o ofercie publicznej i warunkach wprowadzenia instrumentów finansowych do zorganizowanego systemu obrotu oraz o spółkach publicznych przedstawiono w poniższej tabeli.

Akcjonariusz	Liczba akcji	Udział w kapitale zakładowym	Liczba głosów	Udział w liczbie głosów ogółem
PROLOGICS UK LLP	18 514 621	28,44%	18 514 621	28,44%
WorkSource Investments S.a.r.l.	13 714 286	21,07%	13 714 286	21,07%
Tomasz Misiak	9 534 861	14,65%	9 534 861	14,65%
Tomasz Hanczarek	3 255 000	5,00%	3 255 000	5,00%
MetLife PTE S.A.	3 254 743	5,00%	3 254 743	5,00%
Pozostali	16 821 312	25,84%	16 821 312	25,84%
<b>Ogółem</b>	<b>65 094 823</b>	<b>100,00%</b>	<b>65 094 823</b>	<b>100,00%</b>

**4. Zestawienie stanu posiadania akcji Spółki lub uprawnień do nich przez osoby zarządzające i nadzorujące Spółkę na dzień przekazania raportu za III kwartał 2016r., wraz ze wskazaniem zmian w stanie posiadania, w okresie od przekazania poprzedniego raportu odrębnie dla każdej z osób.**

	Stan na dzień 31.08.2016	Zmiany stanu posiadania nabycie/(zbycie)	Stan na dzień publikacji niniejszego raportu
Tomasz Hanczarek-Członek Rady Nadzorczej	3 255 000	0	3 255 000
Jarosław Dymitruk-Prokurent	3 000	- 2 000	1 000
Paul Christodoulou – Wiceprezes zarządu	34 680	0	34 680
Tomasz Misiak- Wiceprzewodniczący Rady Nadzorczej	9 534 861	0	9 534 861

**5. Wskazanie postępowań toczących się przed sądem, organem właściwym dla postępowania arbitrażowego lub organem administracji publicznej**

Obecnie nie toczy się postępowanie sądowe, administracyjne lub arbitrażowe z udziałem Spółki, dotyczące zobowiązań lub wierzytelności Spółki, których wartość pojedynczo lub łącznie stanowiłaby co najmniej 10% kapitałów własnych Spółki.

**6. Informacja o zawarciu przez Spółkę lub jednostkę od niej zależną jednej lub wielu transakcji pomiędzy podmiotami powiązanymi, jeżeli pojedynczo lub łącznie są one istotne i zostały zawarte na innych warunkach niż rynkowe**

Spółka nie zawierała w III kwartale 2016r. żadnych transakcji z podmiotami powiązanymi, które pojedynczo lub łącznie byłyby istotne i jednocześnie zastały zawarte na warunkach innych niż rynkowe.

**7. Informacje o udzieleniu przez Spółkę lub jednostkę od niej zależną poręczeń kredytu lub pożyczki lub udzieleniu gwarancji – łącznie jednemu podmiotowi lub jednostce zależnej od tego podmiotu, jeżeli łączna wartość istniejących poręczeń lub gwarancji stanowi równowartość co najmniej 10% kapitałów własnych Spółki.**

Lp.	Poręczenie w imieniu	Beneficjent weksla	Przedmiot poręczenia	Data zawarcia umowy	Data zakończenia umowy	Kwota objęta poręczeniem (brutto)
1.	Sellpro Sp z o.o.	BNP PARIBAS factor Sp. z o.o.	Należność z tytułu umowy faktoringowej	Aneks podwyższenie limitu 19.10.2015	Czas nieokreślony	41 800 000,00
2.	Finance Care Sp. z o.o.	BNP PARIBAS factor Sp. z o.o.	Należność z tytułu umowy faktoringowej	Aneks podwyższenie limitu 19.10.2015	Czas nieokreślony	41 800 000,00
3.	Industry Personnel Services Sp. z o.o.	BNP PARIBAS factor Sp. z o.o.	Należność z tytułu umowy faktoringowej	Aneks podwyższenie limitu 19.10.2015	Czas nieokreślony	41 800 000,00



4.	Work Service International Sp. z o.o.	BNP PARIBAS factor Sp. z o.o.	Należność z tytułu umowy faktoringowej	Aneks podwyższenie limitu 19.10.2015	Czas nieokreślony	41 800 000,00
5.	IT Kontrakt Sp.z o.o.	BNP PARIBAS factor Sp. z o.o.	Należność z tytułu umowy faktoringowej	01.10.2014/ uruchomienie+Aneks podwyższenie limitu 19.10.2015	Czas nieokreślony	41 800 000,00
6.	Work Express Sp.z o.o.	BNP PARIBAS factor Sp. z o.o.	Należność z tytułu umowy faktoringowej	01.10.2014/ uruchomienie+Aneks podwyższenie limitu 19.10.2015	Czas nieokreślony	41 800 000,00
7.	Industry Personnel Services Sp. z o.o.	BZWBK Factor Sp. z o.o.	Należność z tytułu umowy faktoringowej	23.11.2015/uruchomienie	30.09.2017	37 500 000,00
8.	Finance Care Sp. z o.o.	BZWBK Factor Sp. z o.o.	Należność z tytułu umowy faktoringowej	23.11.2015/uruchomienie	30.09.2017	37 500 000,00
9.	Sellpro Sp. z o.o.	BZWBK Factor Sp. z o.o.	Należność z tytułu umowy faktoringowej	23.11.2015/uruchomienie	30.09.2017	37 500 000,00
10.	Industry Personnel Services Sp. z o.o.	Bank Millennium S.A.	Należność z tytułu umowy faktoringowej	Aneks wydłużający okres obowiązywania limitu 03.06.2016	09.05.2017	41 800 000,00
11.	Sellpro Sp z o.o.	Bank Millennium S.A.	Należność z tytułu umowy faktoringowej	Aneks podwyższenie limitu 18.08.2015	09.05.2017	41 800 000,00
12.	Finance Care Sp.z o.o.	Bank Millennium S.A.	Należność z tytułu umowy faktoringowej	Aneks wydłużający okres obowiązywania limitu 02.06.2016	09.05.2017	41 800 000,00
13.	Exact Systems S.A.	Bank Millennium S.A.	Należność z tytułu umowy faktoringowej	Aneks wydłużający okres obowiązywania limitu 30.05.2016	09.05.2017	41 800 000,00
14.	Automotive Assembly Systems Sp. z o.o.	Bank Millennium S.A.	Należność z tytułu umowy faktoringowej	Aneks wydłużający okres obowiązywania limitu 30.05.2016	09.05.2017	41 800 000,00
15.	Work Service International Sp. z o.o.	Bank Millennium S.A.	Należność z tytułu umowy faktoringowej	Aneks wydłużający okres obowiązywania limitu 16.06.2016	09.05.2017	41 800 000,00
16.	People Care Sp. z o.o.	Bank Millennium S.A.	Należność z tytułu umowy faktoringowej	Aneks wydłużający okres obowiązywania limitu 16.06.2016	09.05.2017	10 000 000,00

17.	Krajowe Centrum Pracy Sp. z o.o.	Bank Millennium S.A.	Należność z tytułu umowy faktoringowej	Aneks wydłużający okres obowiązywania limitu 16.06.2016	09.05.2017	10 000 000,00
18.	Logistyka Sp. z o.o.	Bank Millennium S.A.	Należność z tytułu umowy faktoringowej	Aneks wydłużający okres obowiązywania limitu 23.06.2016	09.05.2017	10 000 000,00
19.	Outsourcing Solutions Partner Sp. z o.o.	Bank Millennium S.A.	Należność z tytułu umowy faktoringowej	Aneks wydłużający okres obowiązywania limitu 16.06.2016	09.05.2017	10 000 000,00
20.	IT Kontrakt Sp. z o.o.	Raiffeisen Bank Polska SA	Należność z tytułu umowy faktoringowej	02.09.2014/uruchomienie+ Aneks podwyższenie limitu 09.02.2016	09.05.2019	37 000 000,00
21.	Work Express Sp. z o.o.	Raiffeisen Bank Polska SA	Należność z tytułu umowy faktoringowej	02.09.2014/uruchomienie+ Aneks podwyższenie limitu 04.02.2016	09.05.2019	37 000 000,00

#### 8. Zmiany zobowiązań warunkowych lub aktywów warunkowych, które nastąpiły od końca ostatniego rocznego okresu sprawozdawczego

Zobowiązania warunkowe				
Tytuł zobowiązania warunkowego	Rodzaj zabezpieczenia	30.09.2016	31.12.2015	zmiana
<b>Zabezpieczenie kredytu</b>	przewłaszczenie przedmiotu kredytu	0,00	0,00	0,00
	cesja wierzytelności	0,00	0,00	0,00
	weksel in blanco wraz z deklaracją wekslową	0,00	0,00	0,00
	poręczenie	0,00	0,00	0,00
	bankowy tytuł egzekucyjny	216 000 000,00	216 000 000,00	0,00
	zastaw rejestrowy na aktywach	1 038 212 529,43	909 547 918,06	128 664 611,37
	zastaw rejestrowy na należnościach	0,00	0,00	0,00
<b>Zabezpieczenie leasingu</b>	weksel in blanco wraz z deklaracją wekslową	4 418 225,86	4 878 476,94	-460 251,08
	poręczenie wekslowe	0,00	0,00	0,00
<b>Zabezpieczenie dobrego wykonania umowy</b>	gwarancja	7 545 269,79	4 360 296,87	3 184 972,92

W dniu 3 lutego 2016 roku dokonano wpisu do rejestru zastawu rejestrowego na 8.418 udziałach o wartości nominalnej 50,00 zł za każdy udział w spółce zależnej IT Kontrakt Sp. z o.o. Wpis w Rejestrze Zastawów został dokonany pod numerem 2480600.

Ustanowienie zastawu rejestrowego na wskazanych wyżej udziałach posiadanych przez Work Service S.A. zostało dokonane na podstawie Umowy zastawu rejestrowego i zastawów finansowych na udziałach w "IT Kontrakt" Sp. z o.o. zawartej w dniu 18 listopada 2015 r. pomiędzy Work Service S.A. jako zastawcą a BGŻ BNP Paribas S.A. („Kredytodawcą 1” bądź „Agent”), Bank Millennium S.A. („Kredytodawca 2”) i BANK ZACHODNI WBK S.A. („Kredytodawca 3”) RAIFFEISEN BANK POLSKA S.A., („Kredytodawca 4”) zwanych dalej łącznie również: „Kredytodawcami”, jako zastawnikami oraz Agentem, jako administratorem zastawu rejestrowego w celu zabezpieczenia płatności kwot pieniężnych wynikających z Umowy Linii Kredytowej, o której zawarciu Emitent informował raportem bieżącym numer 43/2015 roku z dnia 19 listopada 2015 roku. Wartość zobowiązania zabezpieczonego zastawem rejestrowym wynosi 128.000.000 zł.

Zastaw rejestrowy został ustanowiony do najwyższej sumy zabezpieczenia w wysokości 277.500.000 zł na 8.418 udziałach, o wartości nominalnej 50,00 złotych każdy, o łącznej wartości nominalnej 420.900,00 PLN, co stanowi 84,18 % wysokości kapitału zakładowego „IT Kontrakt” Sp. z o.o.

Zastawione udziały dają 8.418 głosów na Zgromadzeniu Wspólników spółki „IT Kontrakt” Sp. z o.o. Wartość ewidencyjna zastawionych udziałów w księgach rachunkowych wynosi 62.195.087,82 zł. Udziały te stanowią długoterminową lokatę kapitałową Emitenta.

Pomiędzy Emitentem i osobami zarządzającymi lub nadzorującymi Emitenta a zastawnikami i osobami nimi zarządzającymi, nie występują żadne powiązania.

W dniu 3 lutego 2016 roku dokonano wpisu do rejestru zastawu rejestrowego na 352 udziałach o wartości nominalnej 1.000 zł za każdy udział w spółce zależnej Work Express Sp. z o.o. z siedzibą w Katowicach. Wpis w Rejestrze Zastawów został dokonany pod numerem 2480598.

Ustanowienie zastawu rejestrowego na wskazanych wyżej udziałach posiadanych przez Work Service S.A. zostało dokonane na podstawie Umowy zastawu rejestrowego i zastawów finansowych na udziałach w "Work Express" Sp. z o.o. zawartej w dniu 18 listopada 2015 r. pomiędzy Work Service S.A. jako zastawcą a BGŻ BNP Paribas S.A. („Kredytodawcą 1” bądź „Agent”), Bank Millennium S.A. („Kredytodawca 2”) i BZ WBK S.A. („Kredytodawca 3”) Raiffeisen Bank Polska S.A., („Kredytodawca 4”) zwanych dalej łącznie również: „Kredytodawcami”, jako zastawnikami oraz Agentem, jako administratorem zastawu rejestrowego w celu zabezpieczenia płatności kwot pieniężnych wynikających z Umowy Linii Kredytowej, o której zawarciu Emitent informował raportem bieżącym numer 43/2015 roku z dnia 19 listopada 2015 roku. Wartość zobowiązania zabezpieczonego zastawem rejestrowym wynosi 128.000.000 zł.

Zastaw rejestrowy został ustanowiony do najwyższej sumy zabezpieczenia w wysokości 277.500.000 zł na 352 udziałach, o wartości nominalnej 1.000 złotych każdy, o łącznej wartości nominalnej 352.000 PLN, co stanowi 100 % wysokości kapitału zakładowego „Work Express” Sp. z o.o.

Zastawione udziały dają 352 głosów na Zgromadzeniu Wspólników spółki Work Express Sp. z o.o. Wartość ewidencyjna zastawionych udziałów w księgach rachunkowych wynosi 67.604.819,00 zł. Udziały te stanowią długoterminową lokatę kapitałową Emitenta.

Pomiędzy Emitentem i osobami zarządzającymi lub nadzorującymi Emitenta a zastawnikami i osobami nimi zarządzającymi, nie występują żadne powiązania.

W dniu 11 lipca 2016 roku została zawarta umowa zastawu rejestrowego i finansowego na udziałach w Industry Personnel Services Sp. z o.o. (spółce w 100% zależnej od Emitenta) („IPS”), pomiędzy Work

Service SA jako zastawcą, a Bankiem BGŻ BNP Paribas S.A., Raiffeisen Bank S.A., Bank Zachodni WBK S.A. i Bankiem Millennium S.A. jako zastawnikami („Banki”, „Zastawnicy”) („Umowa”).

Przedmiotem Umowy jest ustanowienie przez Emitenta zastawu finansowego na 16.000 nowoutworzonych udziałach w IPS, na rzecz Banków oraz zastawu rejestrowego na udziałach w IPS, na rzecz Banku BGŻ BNP Paribas S.A. jako administratora zastawu rejestrowego w celu zabezpieczenia płatności kwot pieniężnych wynikających z umowy linii kredytowej z dnia 18 listopada 2015 roku, zawartej pomiędzy Emitentem i Bankami, o której Spółka informowała raportem bieżącym nr 43/2015 z dnia 19 listopada 2015 roku.

Zastaw rejestrowy został ustanowiony do najwyższej sumy zabezpieczenia w wysokości 277.500.000 zł na 16.000 udziałach, o wartości nominalnej 500,00 złotych każdy, o łącznej wartości nominalnej 8.000.000 PLN. Wszystkie zastawione udziały dają 100 % głosów na Zgromadzeniu Wspólników IPS. Wartość ewidencyjna wszystkich zastawionych udziałów w księgach rachunkowych wynosi 29.042.490,00 zł. Udziały te stanowią długoterminową lokatę kapitałową Emitenta. Spółka informuje, że wniosek o wpis ustanowionego Umową zastawu rejestrowego został złożony do właściwego sądu rejestrowego. O wpisie zastawu rejestrowego do rejestru zastawów Emitent poinformuje osobnym raportem bieżącym. Pomiędzy Emitentem i osobami zarządzającymi lub nadzorującymi Emitenta, a Zastawnikami i osobami nimi zarządzającymi nie występują żadne powiązania.

Zawarcie Umowy związane jest z podwyższeniem kapitału zakładowego IPS do kwoty 27.669.000,00 zł, w drodze emisji 16.000 udziałów i objęciem wszystkich nowoutworzonych udziałów IPS przez Emitenta. Zgodnie z postanowieniami umowy kredytowej, z, w przypadku objęcia nowoutworzonych udziałów przez Emitenta w IPS, Spółka jest zobowiązana do ustanowienia na rzecz Zastawników, zastawu na nowoutworzonych udziałach. W związku z zawarciem Umowy, wartość wszystkich zastawionych udziałów w IPS przekracza 10% kapitałów własnych Emitenta.

W dniu 24 lutym 2016r. została podpisana przez Emitenta Umowa Faktoringowa (z polisą klienta) oraz Umowa Faktoringowa (bez polisy).

Przedmiotem Umowy jest:

1. Finansowanie Emitenta oraz jednostek zależnych (IT Kontrakt Sp. z o.o., Work Express Sp. z o.o.) od Emitenta w kwocie 37 000 000 złotych przez Raiffeisen Bank Polska S.A.

Umowa przewiduje ustanowienie standardowych dla tego typu umów następujących zabezpieczeń, w tym w szczególności:

1. Cesja praw do odszkodowania z polisy w odniesieniu do wierzytelności kontrahentów funkcjonujących w ramach Umowy Faktoringowej.
2. Deklaracja wekslowa według Prawa Cywilnego wystawiona na Emitenta.
3. Pełnomocnictwo do rachunków bankowych.

Umowa Faktoringowa nie odbiega od standardów rynkowych stosowanych w podobnych umowach faktoringowych. Wspomniana Umowa spełniają kryterium uznania jej za umowę znaczącą z uwagi na fakt, iż jej wartość przekracza równowartość co najmniej 10 % kapitałów własnych Emitenta.

W dniu 15 czerwca 2016r. został podpisany przez Work Service SA aneks nr 3 do Umowy ramowej w zakresie zawierania transakcji skarbowych w Banku Millennium S.A. wraz z umową przewłaszczenia kwot pieniężnych nr 4686/13/410/04 z dnia 12.06.2013 r.

Przedmiotem Aneksu jest:

Zwiększenie Limitów Skarbowych przyznanych Emitentowi,

Ustanowienie zabezpieczenia Umowy Ramowej w postaci Aktu Notarialnego,

Wprowadzenie zmian do treści „Regulaminu Transakcji Kasowych, Terminowych i Pochodnych w Banku Millennium S.A.” w zakresie definicji Bazy Odsetkowej, DREF/BREF oraz wzory naliczania okresów odsetkowych.

Szczegółowe warunki Aneksu do Umowy w zakresie zawierania transakcji skarbowych nie odbiegają od standardów rynkowych stosowanych w podobnych umowach.

**9. Informacje o istotnych zmianach wielkości szacunkowych, w tym o korektach z tytułu rezerw, rezerwie i aktywach z tytułu odroczonego podatku dochodowego, o których mowa w ustawie o rachunkowości oraz dokonanych odpisach aktualizujących wartość składników aktywów.**

W okresie 3 kwartałów 2016 r. dokonano odpisów aktualizujących wartość należności w Niemczech na kwotę 3.13 tys. zł. co w konsekwencji obniżyło wynik z działalności operacyjnej w tym okresie.

W trzecim kwartale 2016 roku nie miały miejsca inne istotne zmiany wielkości szacunkowych, w tym istotne korekty z tytułu rezerw, rezerwy i aktywów z tytułu odroczonego podatku dochodowego, o których mowa w ustawie o rachunkowości oraz nie były dokonane inne istotne odpisy aktualizujące wartość składników aktywów.

**10. Inne informacje, które zdaniem Spółki są istotne dla oceny sytuacji kadrowej, majątkowej, finansowej, wyniku finansowego i ich zmian oraz informacje, które są istotne dla oceny możliwości realizacji zobowiązań przez Spółkę**

Sytuacja finansowa Grupy Kapitałowej jest stabilna i charakteryzuje brakiem istotnego ryzyka dla zdolności płatniczej oraz kredytowej zarówno w odniesieniu do Jednostki Dominującej, jak i pozostałych spółek wiodących Grupy Kapitałowej.

**11. Wskazanie czynników, które w ocenie Spółki będą miały wpływ na osiągnięte przez nią wyniki w perspektywie co najmniej kolejnego kwartału**

Przedmiotowe informacje zostały przedstawione w pkt. „Zdarzenia, które nastąpiły po dniu, na które sporządzono skrócone, skonsolidowane sprawozdanie finansowe za III kwartał 2016r., nieujęte w tym sprawozdaniu, a mogące w znaczący sposób wpłynąć na przyszłe wyniki finansowe Grupy Kapitałowej” niniejszego sprawozdania.

**12. W przypadku, gdy skrócone sprawozdanie finansowe podlegało badaniu lub przeglądowi przez podmiot uprawniony do badania sprawozdań finansowych, raport kwartalny zawiera odpowiednio opinię o badaniu lub raport z przeglądu tego skróconego sprawozdania finansowego**

Skonsolidowane sprawozdanie finansowe za III kwartał 2016r. nie podlegało badaniu ani przeglądowi przez podmiot uprawniony do badania sprawozdań finansowych.

**PODPISY:**

1. **Maciej Witucki**      **Prezes Zarządu**.....
2. **Adam Pawłowicz**      **Wiceprezes** .....
3. **Piotr Gajek**      **Wiceprezes** .....
4. **Robert Knights**      **Wiceprezes** .....
5. **Paul Christodoulou**      **Wiceprezes** .....
6. **Tomasz Ślęzak**      **Wiceprezes** .....
7. **Iwona Szmitkowska**      **Wiceprezes** .....