



**Raport kwartalny  
Grupy Kapitałowej „DINO POLSKA” S.A.  
za I kwartał 2026 r.**



**„DINO POLSKA” Spółka Akcyjna** („Dino”, „Spółka”, „jednostka dominująca”)

Spółka akcyjna z siedzibą w Krotoszynie i adresem przy ul. Ostrowskiej 122, 63-700 Krotoszyn, zarejestrowana w rejestrze przedsiębiorców Krajowego Rejestru Sądowego pod numerem 0000408273. Numer NIP: 6211766191, REGON: 300820828. Na 31 marca 2026 r. kapitał zakładowy Spółki wynosił 9 804 000,00 zł i składał się z 980 400 000 akcji o wartości nominalnej 0,01 zł każda.

Niniejszy dokument („Raport za I kwartał 2026 r.”, „Raport”) zawiera skrócone kwartalne skonsolidowane sprawozdanie finansowe (niebadane) Grupy Kapitałowej „DINO POLSKA” S.A. za I kwartał 2026 r. („Grupa Kapitałowa”, „Grupa”, „Grupa Dino”), („Sprawozdanie Finansowe”), skróconą informację finansową Spółki oraz dodatkowo informacje wymagane przez właściwe przepisy prawa.

Źródłem danych w niniejszym Raporcie, o ile nie wskazano inaczej, jest Dino. Dniem sporządzenia niniejszego dokumentu („Data Raportu”) jest 14 maja 2026 r.

## Spis treści

|        |  |    |
|--------|--|----|
| 1.     | Wybrane dane finansowe Grupy Kapitałowej Dino .....                                | 4  |
| 2.     | Sprawozdanie Zarządu z działalności .....  | 5  |
| 2.1.   | Działalność Grupy Kapitałowej Dino .....   | 5  |
| 2.1.1. | Profil działalności .....  | 5  |
| 2.1.2. | Podsumowanie działalności Grupy Kapitałowej Dino w I kwartale 2026 r. ....         | 6  |
| 2.1.3. | Czynniki, które będą miały wpływ na działalność i wyniki Dino .....                | 11 |
| 2.2.   | Akcjonariusze Spółki i akcje w posiadaniu osób zarządzających i nadzorujących..... | 12 |
| 3.     | Skonsolidowane skrócone sprawozdanie finansowe „DINO POLSKA” S.A. ....             | 13 |
| 3.1.   | Skrócony skonsolidowany rachunek zysków i strat.....                               | 13 |
| 3.2.   | Skrócone skonsolidowane sprawozdanie z całkowitych dochodów .....                  | 14 |
| 3.3.   | Skrócone skonsolidowane sprawozdanie z sytuacji finansowej .....                   | 15 |
| 3.4.   | Skrócone skonsolidowane sprawozdanie z przepływów pieniężnych .....                | 16 |
| 3.5.   | Skrócone skonsolidowane zestawienie zmian w kapitale własnym.....                  | 17 |
| 4.     | Jednostkowe skrócone sprawozdanie finansowe „DINO POLSKA” S.A.....                 | 18 |
| 4.1.   | Skrócony jednostkowy rachunek zysków i strat .....                                 | 18 |
| 4.2.   | Skrócony jednostkowy bilans .....  | 19 |
| 4.3.   | Skrócony jednostkowy rachunek przepływów pieniężnych.....                          | 20 |
| 4.4.   | Skrócone jednostkowe zestawienie zmian w kapitale własnym .....                    | 21 |
| 5.     | Informacje dodatkowe do sprawozdania finansowego.....                              | 22 |
| 5.1.   | Zasady przyjęte przy sporządzeniu śródrocznego sprawozdania kwartalnego .....      | 22 |
| 5.2.   | Grupa Kapitałowa – informacje ogólne .....   | 23 |
| 5.3.   | Segmenty operacyjne .....  | 25 |
| 5.4.   | Przychody z umów z klientami .....   | 26 |
| 5.5.   | Inne informacje .....  | 26 |
| 6.     | Pozostałe informacje.....  | 28 |

## 1. WYBRANE DANE FINANSOWE GRUPY KAPITAŁOWEJ DINO

|  | Okres 3 miesięcy zakończony 31 marca |               | Okres 3 miesięcy zakończony 31 marca |               |
|--|--------------------------------------|---------------|--------------------------------------|---------------|
|  | 2026                                 | 2025          | 2026                                 | 2025          |
| <i>zgodne z MSSF UE</i>                                    | tys. PLN                             |               | tys. EUR*                            |               |
| Przychody ze sprzedaży .....                               | 8 439 401                            | 7 354 297     | 1 989 533                            | 1 757 383     |
| Zysk z działalności operacyjnej.....                       | 419 223                              | 414 099       | 98 829                               | 98 953        |
| Zysk brutto.....   | 390 288                              | 385 554       | 92 008                               | 92 132        |
| Zysk netto .....   | 316 298                              | 311 379       | 74 565                               | 74 407        |
| Liczba akcji (w szt.) .....                                | 980 400 000                          | 980 400 000** | 980 400 000                          | 980 400 000** |
| Podstawowy / rozwodniony zysk na akcję w PLN, EUR .....    | 0,32                                 | 0,32**        | 0,08                                 | 0,08**        |
| Środki pieniężne netto z działalności operacyjnej .....    | 94 684                               | 6 725         | 22 321                               | 1 607         |
| Środki pieniężne netto z działalności inwestycyjnej.....   | (408 068)                            | (513 017)     | (96 199)                             | (122 591)     |
| Środki pieniężne netto z działalności finansowej .....     | 113 794                              | (7 506)       | 26 826                               | (1 794)       |
| Zwiększenie/(zmniejszenie) netto stanu środków pieniężnych | (199 590)                            | (513 798)     | (47 052)                             | (122 777)     |

\* w przypadku danych w EUR wykorzystano średnią arytmetyczną kursów ogłoszonych przez Narodowy Bank Polski dla EUR obowiązujących na ostatni dzień każdego miesiąca w danym okresie sprawozdawczym (odpowiednio: 1 EUR = 4,2419 PLN w okresie 3 miesięcy 2026 r. oraz 1 EUR = 4,1848 PLN w okresie 3 miesięcy 2025 r.)

\*\* dane przekształcone w celu zapewnienia porównywalności – liczba akcji została zwiększona 10-krotnie, zgodnie z przeprowadzonym w III kw. 2025 r. podziałem wartości nominalnej akcji (splitem) w stosunku 1:10

|   | Stan na dzień |            | Stan na dzień |            |
|---|---------------|------------|---------------|------------|
|   | 31.03.2026    | 31.12.2025 | 31.03.2026    | 31.12.2025 |
| <i>zgodne z MSSF UE</i>                     | tys. PLN      |            | tys. EUR***   |            |
| Suma aktywów .....                          | 15 318 566    | 15 171 280 | 3 571 261     | 3 589 391  |
| Aktywa trwałe razem .....                   | 10 487 136    | 10 199 248 | 2 444 896     | 2 413 052  |
| Aktywa obrotowe razem .....                 | 4 831 430     | 4 972 032  | 1 126 365     | 1 176 339  |
| Kapitał własny ogółem .....                 | 8 983 175     | 8 671 113  | 2 094 273     | 2 051 509  |
| Kapitał podstawowy .....                    | 9 804         | 9 804      | 2 286         | 2 320      |
| Zobowiązania i rezerwy na zobowiązania..... | 6 335 391     | 6 500 167  | 1 476 988     | 1 537 882  |
| Zobowiązania długoterminowe razem .....     | 571 408       | 434 972    | 133 214       | 102 911    |
| Zobowiązania krótkoterminowe razem .....    | 5 763 983     | 6 065 195  | 1 343 774     | 1 434 972  |

\*\*\* w przypadku danych w EUR wykorzystano średnie kursy EUR/PLN Narodowego Banku Polskiego w dniach 31.03.2026 r. (1 EUR = 4,2894 PLN) oraz 31.12.2025 r. (1 EUR = 4,2267 PLN)

## 2. SPRAWOZDANIE ZARZĄDU Z DZIAŁALNOŚCI

### 2.1. Działalność Grupy Kapitałowej Dino

#### 2.1.1. Profil działalności

Dino to polska sieć średniej wielkości supermarketów spożywczych zlokalizowanych w pobliżu miejsc zamieszkania klientów. Spółka jest jedną z najszybciej rozwijających się sieci handlu detalicznego artykułami spożywczymi w Polsce pod względem liczby sklepów i przychodów ze sprzedaży.

Na dzień 31 marca 2026 r. sieć Dino tworzyły 3 094 sklepy o łącznej powierzchni sali sprzedaży 1 225 075 m<sup>2</sup>. Dino Polska posiada wieloletnie doświadczenie i potwierdzoną zdolność w zakresie otwierania nowych sklepów, dzięki czemu w okresie trzech lat do 31 marca 2026 r. zwiększyła liczbę sklepów o 884, czyli o 40%. Ekspansji geograficznej towarzyszy wzrost przychodów ze sprzedaży w istniejącej sieci sklepów (LfL), który w okresie styczeń-marzec 2026 r., w porównaniu z analogicznym okresem ubiegłego roku, wyniósł 4,4%. Dino Polska kontynuuje szybki rozwój swojej sieci, konsekwentnie wyszukując lokalizacje pod nowe sklepy.

Strategia działania Dino Polska oparta jest na wystandaryzowanym projekcie sklepu dysponującego miejscami parkingowymi dla klientów i zaopatrywanego w każdy dzień tygodnia w produkty świeże. Powierzchnia sali sprzedaży większości sklepów wynosi 400 m<sup>2</sup>. Każdy sklep oferuje klientom ok. 5 tys. pozycji asortymentowych (SKU), w większości produktów pod znanymi markami oraz produktów świeżych, a także posiada stoisko mięsne z obsługą, które zaopatrywane jest z własnych zakładów mięsnych Agro-Rydzyna.

Model biznesowy Dino Polska jest w wysokim stopniu skalowalny. Obejmuje scentralizowane zarządzanie wspierane przez odpowiednie systemy informatyczne, sieć logistyczną opartą na dwunastu centrach dystrybucyjnych oraz zarządzaną przez Dino sieć transportu. Dino zaopatruje się w większość produktów bezpośrednio u producentów lub ich głównych przedstawicieli. Duże i ciągle rosnące wolumeny zamówień u dostawców przynoszą korzyści w postaci efektu skali oraz sprawiają, że Dino jest już w stanie dokonywać zakupów towarów na korzystnych warunkach, które powinny się dalej stopniowo poprawiać wraz z rozwojem sieci sprzedaży. Te czynniki, w połączeniu z dźwignią operacyjną i dojrzewaniem sieci sklepów, stanowią solidny fundament dla wzrostu rentowności Grupy Dino Polska.

Strategia Dino zakłada dalszy rozwój działalności poprzez skoncentrowanie się na trzech kluczowych obszarach:

- kontynuacja szybkiego organicznego wzrostu liczby sklepów – zamiarem Zarządu Dino Polska jest utrzymanie wysokiego tempa wzrostu powierzchni sali sprzedaży w marketach Dino w kolejnych latach. Zarząd Dino Polska planuje wykorzystywać możliwości organicznego rozwoju sieci w dotychczasowej formie poprzez: (i) dalsze zagęszczanie sklepów na obecnych obszarach działalności, oraz (ii) konsekwentną ekspansję w nowych regionach, które docelowo powinny się charakteryzować zbliżonym nasyceniem sklepów Dino, jak pozostałe regiony;
- kontynuacja wzrostu przychodów ze sprzedaży w istniejącej sieci sklepów (LfL) – w celu dalszego zwiększania przychodów ze sprzedaży w istniejącej sieci sklepów (LfL) Dino Polska będzie podejmować działania zmierzające do zwiększenia liczby klientów robiących zakupy w sklepach Dino i wartości zakupów pojedynczego klienta;
- konsekwentna poprawa rentowności – w minionych latach Dino Polska wypracowała solidny poziom marży brutto na sprzedaży oraz marży EBITDA. Celem jest dalsza poprawa rentowności dzięki zwiększaniu skali działalności, korzystnej charakterystyce modelu biznesowego oraz inicjatywom strategicznym podejmowanym przez Dino Polska.

Dino Polska bierze pod uwagę ryzyka związane z wpływem prowadzonej działalności na klimat, jak i wpływem klimatu na obrany przez Dino Polska model biznesowy. Oszczędne i racjonalne gospodarowanie zasobami naturalnymi jest wpisane w kulturę organizacyjną Spółki, a realizowana strategia za cel stawia stopniowe ograniczanie wpływu działalności Grupy Dino Polska na środowisko naturalne. W 2026 r. Dino Polska kontynuuje montaż paneli fotowoltaicznych na dachach marketów Dino, dzięki czemu zapotrzebowanie Grupy Dino na energię elektryczną w coraz większym stopniu jest zaspokajane z odnawialnych źródeł energii. W I kwartale 2026 r. liczba marketów Dino posiadających własne instalacje fotowoltaiczne zwiększyła się o 62 do 2 918. Łączna moc instalacji fotowoltaicznych należących do Dino Polska wzrosła w ciągu ostatnich 12 miesięcy o 16,6%

do 120,6 MW. W okresie styczeń-marzec 2026 r. Dino Polska wygenerowała 16,3 GWh energii elektrycznej ze słońca, a w analogicznym okresie 2025 r. 15,2 GWh.

### 2.1.2. Podsumowanie działalności Grupy Kapitałowej Dino w I kwartale 2026 r.

W I kwartale 2026 r. przychody Grupy Dino wyniosły 8 439,4 mln PLN i były o 1 085,1 mln PLN, czyli o 14,8% wyższe niż w I kw. 2025 r. Równocześnie koszt własny sprzedaży wzrósł o 15,3% do 6 416,6 mln PLN.

*Poniższa tabela przedstawia wybrane pozycje skonsolidowanego rachunku zysków i strat.*

| (w tys. PLN)                                 | I kw. 2026       | I kw. 2025       | zmiana        |
|--|------------------|------------------|---------------|
| <b>Przychody ze sprzedaży</b> .....          | <b>8 439 401</b> | <b>7 354 297</b> | <b>14,8%</b>  |
| Koszt własny sprzedaży.....                  | (6 416 580)      | (5 566 999)      | 15,3%         |
| <b>Zysk brutto ze sprzedaży</b> .....        | <b>2 022 821</b> | <b>1 787 298</b> | <b>13,2%</b>  |
| Pozostałe przychody operacyjne.....          | 4 725            | 8 327            | -43,3%        |
| Koszty sprzedaży i marketingu.....           | (1 523 042)      | (1 318 365)      | 15,5%         |
| Koszty ogólnego zarządu.....                 | (79 608)         | (57 597)         | 38,2%         |
| Pozostałe koszty operacyjne .....            | (5 673)          | (5 564)          | 2,0%          |
| <b>Zysk z działalności operacyjnej</b> ..... | <b>419 223</b>   | <b>414 099</b>   | <b>1,2%</b>   |
| Przychody finansowe.....                     | 1 123            | 2 862            | -60,8%        |
| Koszty finansowe .....                       | (30 058)         | (31 407)         | -4,3%         |
| <b>Zysk brutto</b> .....                     | <b>390 288</b>   | <b>385 554</b>   | <b>1,2%</b>   |
| Podatek dochodowy.....                       | (73 990)         | (74 175)         | -0,2%         |
| <b>Zysk netto</b> .....                      | <b>316 298</b>   | <b>311 379</b>   | <b>1,6%</b>   |
| Zysk przypadający akcjonariuszom:            |                  |                  |               |
| - jednostki dominującej .....                | <b>315 978</b>   | <b>311 245</b>   | <b>1,5%</b>   |
| - niekontrolującym.....                      | <b>320</b>       | <b>134</b>       | <b>138,8%</b> |

W I kwartale 2026 r. zysk EBITDA zwiększył się rok do roku o 6,1% do 564,9 mln PLN. Marża EBITDA wyniosła 6,7%, podczas gdy rok temu było to 7,2%. Marża EBITDA była pod wpływem polityki cenowej sieci Dino ukierunkowanej na maksymalizację wolumenów sprzedaży, a także pod wpływem zwiększonych kosztów operacyjnych wynikających z warunków pogodowych (wyższe zapotrzebowanie na usługi odśnieżania i na energię elektryczną).

*Poniższa tabela przedstawia wynik EBITDA.*

| (w tys. PLN)                                  | I kw. 2026     | I kw. 2025     | zmiana      |
|---|----------------|----------------|-------------|
| <b>Zysk netto</b> .....                       | <b>316 298</b> | <b>311 379</b> | <b>1,6%</b> |
| Podatek dochodowy.....                        | 73 990         | 74 175         | -0,2%       |
| Ujemny wynik na działalności finansowej ..... | 28 935         | 28 545         | 1,4%        |
| <b>EBIT</b> .....                             | <b>419 223</b> | <b>414 099</b> | <b>1,2%</b> |
| Marża EBIT.....                               | 4,97%          | 5,63%          | -           |
| Amortyzacja.....                              | 145 704        | 118 161        | 23,3%       |
| <b>EBITDA</b> .....                           | <b>564 927</b> | <b>532 260</b> | <b>6,1%</b> |
| Marża EBITDA .....                            | 6,7%           | 7,2%           | -           |

### Przychody ze sprzedaży

Poprawa przychodów jest wynikiem rozwoju sieci sklepów Dino o nowe placówki oraz wzrostu przychodów w istniejącej sieci sklepów (like for like, LfL)<sup>1</sup>. Wzrost sprzedaży LfL wyniósł w I kwartale 2026 r. 4,4%, po wzroście o 0,5% w analogicznym okresie 2025 r. Czynnikiem, który ograniczał tempo wzrostu sprzedaży w I kw. 2026 r. była deflacja cen żywności w sklepach Dino. Z kolei przesunięcie Świąt Wielkanocnych z końca kwietnia w 2025 r. na początek kwietnia w 2026 r., przełożyło się na zwiększoną aktywność konsumentów w ostatnich dniach marca i pozytywnie wpłynęło na sprzedaż w tym okresie.

<sup>1</sup> Sklep jest uwzględniany w kalkulacji przychodów LfL w 13. pełnym miesiącu jego istnienia.

**Tabela poniżej przedstawia porównanie trendów inflacyjnych w Polsce oraz wzrost sprzedaży LfL Dino.**

| %   | I kw. 2026 | I kw. 2025 | 2025       | 2024       | 2023        |
|---|------------|------------|------------|------------|-------------|
| Inflacja (deflacja) w Polsce* .....           | 2,4        | 4,9        | 3,6        | 3,6        | 11,4        |
| Inflacja cen żywności i napojów w Polsce* ... | 2,3        | 6,1        | 4,7        | 3,3        | 15,1        |
| <b>Dino LfL .....</b>                         | <b>4,4</b> | <b>0,5</b> | <b>4,4</b> | <b>5,3</b> | <b>17,2</b> |

\* źródło: Główny Urząd Statystyczny

Świeże produkty, w tym mięso, wędliny i drób, odpowiadały za 42,4% sprzedaży w sklepach Dino w I kw. 2026 r.

**W tabeli poniżej przedstawiono strukturę przychodów ze sprzedaży w sieci Dino według grup produktów.**

| %                                   | I kw. 2026 | I kw. 2025 |
|-------------------------------------|------------|------------|
| Produkty spożywcze świeże.....      | 42,4       | 42,0       |
| Pozostałe produkty spożywcze* ..... | 45,9       | 45,8       |
| Artykuły niespożywcze .....         | 11,7       | 12,2       |

\* w szczególności: żywność dla dzieci, produkty śniadaniowe, dania gotowe, napoje, słodycze, przekąski, mrożonki, przetwory, tłuszcze, produkty zbożowe i sypkie, przyprawy, a także alkohol i tytoń

### Rozwój sieci marketów Dino

W I kw. 2026 r. Dino Polska uruchomiła 62 nowe sklepy. Na koniec marca 2026 r. sieć Dino liczyła 3 094 sklepy o łącznej powierzchni sali sprzedaży wynoszącej 1 225,1 tys. m kw. (+13,0% r/r). Rok wcześniej, w I kw. Dino Polska uruchomiła 58 sklepów.

**Poniższa tabela przedstawia informacje na temat liczby sklepów Dino Polska.**

|   | na dzień 31 marca |              | na dzień 31 grudnia |              |              |
|---|-------------------|--------------|---------------------|--------------|--------------|
|   | 2026              | 2025         | 2025                | 2024         | 2023         |
| Liczba otwarc nowych sklepów w kwartale/roku.....         | 62                | 58           | 345                 | 283          | 250          |
| <b>Łączna liczba sklepów .....</b>                        | <b>3 094</b>      | <b>2 746</b> | <b>3 033</b>        | <b>2 688</b> | <b>2 406</b> |
| Łączna powierzchnia sali sprzedaży (m <sup>2</sup> )..... | 1 225 075         | 1 084 525    | 1 200 340           | 1 061 214    | 947 919      |
| Wzrost powierzchni sali sprzedaży r/r.....                | 13,0%             | 12,9%        | 13,1%               | 12,0%        | 11,8%        |

### Koszt własny sprzedaży

Koszt własny sprzedaży stanowił odpowiednio 76,0% i 75,7% przychodów ze sprzedaży w I kwartale 2026 r. i I kw. 2025 r. Koszt własny sprzedaży wzrósł o 849,6 mln PLN, czyli o 15,3%, do 6 416,6 mln PLN w I kw. 2026 r. w porównaniu z 5 567,0 mln PLN w I kw. 2025 r., przy odpowiednim 14,8-procentowym wzroście przychodów ze sprzedaży. Wzrost ten był spowodowany głównie wzrostem skali działalności Grupy Dino w związku z ekspansją sieci sklepów Dino oraz wzrostem sprzedaży LfL.

### Koszty sprzedaży i marketingu

Koszty sprzedaży i marketingu wzrosły o 204,7 mln PLN, czyli o 15,5%, do 1 523,0 mln PLN w I kw. 2026 r. w porównaniu z 1 318,4 mln PLN w I kw. 2025 r. Wzrost ten był spowodowany głównie wzrostem skali działalności Grupy Dino i związaną z tym ekspansją sieci sklepów oraz rosnącą sprzedażą w istniejącej sieci sklepów (LfL), co wiązało się z koniecznością ponoszenia większych kosztów związanych z utrzymaniem sklepów, przechowywaniem towarów.

### Koszty ogólnego zarządu

Koszty ogólnego zarządu wzrosły o 22,0 mln PLN do 79,6 mln PLN w I kw. 2026 r. w porównaniu z 57,6 mln PLN w I kw. 2025 r.

### Koszty w układzie rodzajowym

Poniższa tabela przedstawia koszty w ujęciu rodzajowym.

| (w tys. PLN)  | I kw. 2026       | I kw. 2025       | zmiana       |
|---|------------------|------------------|--------------|
| Amortyzacja.....                                      | 145 704          | 118 161          | 23,3%        |
| Zużycie materiałów i energii .....                    | 637 830          | 582 746          | 9,5%         |
| Usługi obce.....                                      | 247 394          | 217 372          | 13,8%        |
| Podatki i opłaty.....                                 | 159 149          | 137 566          | 15,7%        |
| Koszty świadczeń pracowniczych .....                  | 1 167 185        | 1 037 036        | 12,6%        |
| Pozostałe koszty rodzajowe .....                      | 36 170           | 30 444           | 18,8%        |
| Wartość sprzedanych towarów i materiałów .....        | 5 643 511        | 4 838 721        | 16,6%        |
| <b>Koszty według rodzajów ogółem, w tym:.....</b>     | <b>8 036 943</b> | <b>6 962 046</b> | <b>15,4%</b> |
| Pozycje ujęte w koszcie własnym sprzedaży .....       | 6 416 580        | 5 566 999        | 15,3%        |
| Pozycje ujęte w kosztach sprzedaży i marketingu ..... | 1 523 042        | 1 318 365        | 15,5%        |
| Pozycje ujęte w kosztach ogólnego zarządu .....       | 79 608           | 57 597           | 38,2%        |
| Zmiana stanu produktów .....                          | 17 713           | 19 085           | -7,2%        |

Łączne koszty według rodzaju wzrosły o 1 074,9 mln PLN, czyli o 15,4%, do 8 036,9 mln PLN w I kw. 2026 r. w porównaniu z 6 962,0 mln PLN w I kw. 2025 r., głównie w rezultacie wzrostu: (i) wartości sprzedanych towarów i materiałów (o 804,8 mln PLN), (ii) kosztów świadczeń pracowniczych (o 130,1 mln PLN). Wzrost ten był spowodowany głównie ekspansją sieci sklepów Dino oraz rosnącą sprzedażą w istniejącej sieci sklepów (LfL).

Koszty świadczeń pracowniczych wzrosły o 130,1 mln PLN, czyli o 12,6%, do 1 167,2 mln PLN w I kw. 2026 r. w porównaniu z 1 037,0 mln PLN w I kw. 2025 r. Wzrost ten wynikał przede wszystkim ze wzrostu liczby pracowników Grupy Dino z 51 674 na dzień 31 marca 2025 r. do 56 715 na dzień 31 marca 2026 r., w związku ze zwiększeniem skali działalności i związaną z tym ekspansją sieci sklepów oraz rosnącą sprzedażą w istniejącej sieci sklepów (LfL) oraz ze wzrostu średniego wynagrodzenia w Grupie Dino.

Zużycie materiałów i energii wzrosło o 55,1 mln PLN, czyli o 9,5%, do 637,8 mln PLN w I kw. 2026 r. w porównaniu z 582,7 mln PLN w I kw. 2025 r. Wzrost ten był spowodowany głównie ekspansją sieci sklepów Dino oraz rosnącą sprzedażą w istniejącej sieci sklepów (LfL), a także większym zużyciem energii elektrycznej, co zostało częściowo skompensowane niższymi cenami surowców wykorzystywanymi do produkcji w zakładach Agro-Rydzyna.

Usługi obce, które obejmowały w szczególności usługi transportowe, usługi najmu i dzierżawy oraz usługi serwisowe i dozoru wzrosły o 30,0 mln PLN, czyli o 13,8%, do 247,4 mln PLN w I kw. 2026 r. w porównaniu z 217,4 mln PLN w I kw. 2025 r. Wzrost ten był spowodowany zwiększeniem skali działalności Grupy Dino i związaną z tym ekspansją sieci sklepów Dino oraz rosnącą sprzedażą w istniejącej sieci sklepów (LfL).

### Koszty finansowe

Koszty finansowe Grupy Dino spadły o 1,3 mln PLN, tj. o 4,3%, do 30,1 mln PLN w I kw. 2026 r. w porównaniu z 31,4 mln PLN w I kw. 2025 r.

*Bilans – aktywa*

*Poniższa tabela przedstawia wybrane pozycje bilansu.*

| <i>(w tys. PLN)</i>                                    | <b>31.03.2026</b> | <b>31.12.2025</b> | <b>31.03.2025</b> | <b>Zmiana</b>              |                            |
|--|-------------------|-------------------|-------------------|----------------------------|----------------------------|
|  |                   |                   |                   | <b>31.03.26 / 31.12.25</b> | <b>31.03.26 / 31.03.25</b> |
| Rzeczowe aktywa trwałe .....                           | 10 057 238        | 9 774 681         | 8 562 495         | 2,9%                       | 17,5%                      |
| Aktywa z tytułu prawa do użytkowania.....              | 225 096           | 217 006           | 138 113           | 3,7%                       | 63,0%                      |
| Aktywa niematerialne .....                             | 183 692           | 176 185           | 168 790           | 4,3%                       | 8,8%                       |
| Aktywa z tytułu podatku odroczonego .....              | 21 110            | 31 376            | 73 743            | -32,7%                     | -71,4%                     |
| <b>Aktywa trwałe razem .....</b>                       | <b>10 487 136</b> | <b>10 199 248</b> | <b>8 943 141</b>  | <b>2,8%</b>                | <b>17,3%</b>               |
| Zapasy .....   | 3 546 915         | 3 548 100         | 3 131 785         | 0,0%                       | 13,3%                      |
| Należności z tytułu dostaw i usług oraz pozostałe..... | 306 634           | 372 038           | 213 793           | -17,6%                     | 43,4%                      |
| Należności z tytułu podatku dochodowego.....           | 40 035            | 18 596            | 6 754             | 115,3%                     | 492,8%                     |
| Pozostałe aktywa niefinansowe .....                    | 180 669           | 76 477            | 128 911           | 136,2%                     | 40,2%                      |
| Pozostałe aktywa finansowe .....                       | 1 953             | 2 007             | 2 062             | -2,7%                      | -5,3%                      |
| Środki pieniężne .....                                 | 755 224           | 954 814           | 377 224           | -20,9%                     | 100,2%                     |
| <b>Aktywa obrotowe razem .....</b>                     | <b>4 831 430</b>  | <b>4 972 032</b>  | <b>3 860 529</b>  | <b>-2,8%</b>               | <b>25,1%</b>               |
| <b>SUMA AKTYWÓW.....</b>                               | <b>15 318 566</b> | <b>15 171 280</b> | <b>12 803 670</b> | <b>1,0%</b>                | <b>19,6%</b>               |

Suma aktywów wzrosła o 147,3 mln PLN, czyli o 1,0%, z 15 171,3 mln PLN na dzień 31 grudnia 2025 r. do 15 318,6 mln PLN na dzień 31 marca 2026 r. W stosunku do 31 marca 2025 r. suma aktywów zwiększyła się o 2 514,9 mln PLN, czyli o 19,6%.

Na dzień 31 marca 2026 r. głównymi składnikami sumy aktywów były: (i) rzeczowe aktywa trwałe (stanowiące 65,7%), (ii) zapasy (stanowiące 23,2%), (iii) środki pieniężne (stanowiące 4,9%).

Aktywa trwałe wzrosły o 287,9 mln PLN, czyli o 2,8%, z 10 199,2 mln PLN na dzień 31 grudnia 2025 r. do 10 487,1 mln PLN na dzień 31 marca 2026 r. Wzrost ten był spowodowany zwiększeniem rzeczowych aktywów trwałych, co z kolei było głównie spowodowane rozwojem sieci sprzedaży Dino i nakładami inwestycyjnymi.

Aktywa obrotowe spadły o 140,6 mln PLN, czyli o 2,8%, z 4 972,0 mln PLN na dzień 31 grudnia 2025 r. do 4 831,4 mln PLN na dzień 31 marca 2026 r. Spadek ten był spowodowany głównie niższym o 199,6 mln PLN poziomem środków pieniężnych.

*Bilans – pasywa*

*Poniższa tabela przedstawia wybrane pozycje bilansu.*

|   | <b>31.03.2026</b> | <b>31.12.2025</b> | <b>31.03.2025</b> | <b>Zmiana</b>              |                            |
|---|-------------------|-------------------|-------------------|----------------------------|----------------------------|
|   |                   |                   |                   | <b>31.03.26 / 31.12.25</b> | <b>31.03.26 / 31.03.25</b> |
| (w tys. PLN)  |                   |                   |                   |                            |                            |
| <b>Kapitał własny (przyp. akcjonariuszom jednostki dominującej)</b> | <b>8 965 135</b>  | <b>8 653 393</b>  | <b>7 402 054</b>  | <b>3,6%</b>                | <b>21,1%</b>               |
| Kapitał podstawowy .....  | 9 804             | 9 804             | 9 804             | 0,0%                       | 0,0%                       |
| Kapitał zapasowy .....  | 7 569 927         | 7 569 927         | 6 058 912         | 0,0%                       | 24,9%                      |
| Zyski zatrzymane .....  | 1 393 720         | 1 077 742         | 1 343 116         | 29,3%                      | 3,8%                       |
| Pozostałe kapitały własne.....                                      | (8 316)           | (4 080)           | (9 778)           | 103,8%                     | -15,0%                     |
| Udziały niekontrolujące .....                                       | 18 040            | 17 720            | 17 417            | 1,8%                       | 3,6%                       |
| <b>Kapitał własny ogółem .....</b>                                  | <b>8 983 175</b>  | <b>8 671 113</b>  | <b>7 419 471</b>  | <b>3,6%</b>                | <b>21,1%</b>               |
| <br>  |                   |                   |                   |                            |                            |
| Kredyty bankowe (LT).....   | 404 254           | 312 861           | 314 601           | 29,2%                      | 28,5%                      |
| Zobowiązania z tytułu leasingu (LT).....                            | 95 516            | 87 851            | 59 182            | 8,7%                       | 61,4%                      |
| Zobowiązania z tytułu wyemitowanych obligacji (LT).....             | 0                 | 0                 | 170 000           | -                          | -100,0%                    |
| Zobowiązania do nabycia udziałów niekontrolujących.....             | 15 816            | 11 580            | 17 278            | 36,6%                      | -8,5%                      |
| Zobowiązania z tytułu świadczeń pracowniczych (LT) .....            | 18 041            | 18 041            | 14 142            | 0,0%                       | 27,6%                      |
| Pozostałe zobowiązania.....   | 0                 | 30                | 30                | -100,0%                    | -100,0%                    |
| Rezerwa z tytułu odroczonego podatku dochodowego .....              | 37 781            | 4 609             | 38 720            | 719,7%                     | -2,4%                      |
| <b>Zobowiązania długoterminowe razem .....</b>                      | <b>571 408</b>    | <b>434 972</b>    | <b>613 953</b>    | <b>31,4%</b>               | <b>-6,9%</b>               |
| <br>  |                   |                   |                   |                            |                            |
| Zobowiązania z tytułu dostaw i usług oraz pozostałe.....            | 4 844 185         | 5 194 539         | 3 761 545         | -6,7%                      | 28,8%                      |
| Kredyty bankowe (ST) .....  | 219 018           | 159 926           | 347 681           | 36,9%                      | -37,0%                     |
| Zobowiązania z tytułu leasingu (ST).....                            | 20 420            | 22 812            | 16 599            | -10,5%                     | 23,0%                      |
| Zobowiązania z tytułu wyemitowanych obligacji (ST).....             | 171 407           | 171 882           | 204 780           | -0,3%                      | -16,3%                     |
| Zobowiązania z tytułu świadczeń pracowniczych (ST).....             | 498 401           | 464 694           | 423 705           | 7,3%                       | 17,6%                      |
| Zobowiązania z tytułu podatku dochodowego .....                     | 5 594             | 47 605            | 11 580            | -88,2%                     | -51,7%                     |
| Przychody przyszłych okresów .....                                  | 4 958             | 3 737             | 4 356             | 32,7%                      | 13,8%                      |
| <b>Zobowiązania krótkoterminowe razem .....</b>                     | <b>5 763 983</b>  | <b>6 065 195</b>  | <b>4 770 246</b>  | <b>-5,0%</b>               | <b>20,8%</b>               |
| <b>Zobowiązania razem .....</b>                                     | <b>6 335 391</b>  | <b>6 500 167</b>  | <b>5 384 199</b>  | <b>-2,5%</b>               | <b>17,7%</b>               |
| <br>  |                   |                   |                   |                            |                            |
| <b>SUMA PASYWÓW.....</b>  | <b>15 318 566</b> | <b>15 171 280</b> | <b>12 803 670</b> | <b>1,0%</b>                | <b>19,6%</b>               |

Na dzień 31 marca 2026 r. głównymi składnikami zobowiązań były: (i) zobowiązania z tytułu dostaw i usług oraz pozostałe zobowiązania stanowiące 76,5%; (ii) oprocentowane kredyty i pożyczki (część krótkoterminowa oraz długoterminowa) stanowiące 9,8%.

Zobowiązania razem spadły o 164,8 mln PLN, czyli o 2,5%, z 6 500,2 mln PLN na dzień 31 grudnia 2025 r. do 6 335,4 mln PLN na dzień 31 marca 2026 r. Zobowiązania razem wzrosły o 951,2 mln PLN, czyli o 17,7%, z 5 384,2 mln PLN na dzień 31 marca 2025 r. do 6 335,4 mln PLN na dzień 31 marca 2026 r.

Zobowiązania długoterminowe wzrosły o 136,4 mln PLN, czyli o 31,4%, z 435,0 mln PLN na dzień 31 grudnia 2025 r. do 571,4 mln PLN na dzień 31 marca 2026 r. Zobowiązania krótkoterminowe spadły o 301,2 mln PLN, czyli o 5,0%, z 6 065,2 mln PLN na dzień 31 grudnia 2025 r. do 5 764,0 mln PLN głównie w wyniku spadku zobowiązań z tytułu dostaw i usług oraz pozostałych zobowiązań.

Dług netto Grupy Dino<sup>2</sup> wyniósł 155,4 mln PLN na dzień 31 marca 2026 r., co oznacza wzrost o 354,9 mln PLN w stosunku do 31 grudnia 2025 r. i spadek o 580,2 mln PLN w stosunku do 31 marca 2025 r. Wskaźnik dług netto do wyniku EBITDA za ostatnich 12 miesięcy wyniósł 0,1x na dzień 31 marca 2026 r. Na dzień 31 marca 2025 r. wskaźnik ten wyniósł 0,3x.

<sup>2</sup> Definiowany jako oprocentowane kredyty i pożyczki oraz zobowiązania z tytułu leasingu + zobowiązania z tytułu wyemitowanych obligacji + bieżąca część oprocentowanych kredytów i pożyczek oraz zobowiązań z tytułu leasingu pomniejszone o środki pieniężne.

## Przepływy pieniężne

*Poniższa tabela przedstawia wybrane pozycje sprawozdania z przepływów pieniężnych.*

| (w tys. PLN)  | I kw. 2026       | I kw. 2025       | zmiana        |
|---|------------------|------------------|---------------|
| Środki pieniężne netto z działalności operacyjnej, w tym: ..... | 94 684           | 6 725            | 1307,9%       |
| zysk brutto.....  | 390 288          | 385 554          | 1,2%          |
| amortyzacja .....   | 145 704          | 118 161          | 23,3%         |
| zmiana kapitału pracującego.....                                | (374 199)        | (418 266)        | -10,5%        |
| inne .....  | (67 109)         | (78 724)         | -14,8%        |
| Środki pieniężne netto z działalności inwestycyjnej.....        | (408 068)        | (513 017)        | -20,5%        |
| Środki pieniężne netto z działalności finansowej .....          | 113 794          | (7 506)          | -             |
| <b>Zmiana stanu środków pieniężnych .....</b>                   | <b>(199 590)</b> | <b>(513 798)</b> | <b>-61,2%</b> |

Środki pieniężne netto z działalności operacyjnej w I kw. 2026 r. wyniosły 94,7 mln PLN i były o 88 mln PLN wyższe niż w I kw. 2025 r. Przepływy pieniężne netto z działalności inwestycyjnej były ujemne i wyniosły (408,1) mln PLN w I kw. 2026 r., podczas gdy rok wcześniej wyniosły (513,0) mln PLN. Przeważająca część nakładów inwestycyjnych została przeznaczona na geograficzną ekspansję sieci marketów Dino.

### 2.1.3. Czynniki, które będą miały wpływ na działalność i wyniki Dino

Zarząd Dino ocenia, że na działalność Grupy Dino w kolejnych kwartałach 2026 r. będą miały wpływ następujące czynniki:

- ceny żywności, które w I kwartale 2026 r., na półkach Dino, charakteryzowały się ujemną dynamiką i tym samym ograniczały ogólne tempo wzrostu przychodów;
- polityka cenowa sieci Dino ukierunkowana na maksymalizację wolumenów sprzedaży;
- niskie bezrobocie, które w połączeniu ze wzrostem wynagrodzeń w Polsce będzie przekładać się na dalszy wzrost kosztów pracowniczych, a w ślad za tym kosztów operacyjnych Grupy;
- tempo otwierania nowych sklepów Dino i towarzyszące temu nakłady inwestycyjne; Zarząd Spółki oczekuje, że w 2026 r. liczba otwarcia nowych sklepów wzrośnie o kilkanaście procent, a łączne nakłady inwestycyjne wyniosą około 2,5 mld PLN (na co oprócz rozwoju sieci sklepów, złożą się nakłady na zaplecze logistyczne – 19 marca 2026 r. Spółka poinformowała o rozpoczęciu budowy nowego centrum dystrybucyjnego w miejscowości Zawiercie w województwie śląskimi oraz na zwiększanie mocy produkcyjnych Agro-Rydzyny); w powyższej kwocie mieszczą się także zaplanowane na kwotę 250-300 mln zł wydatki na wdrożenie w całej sieci Dino automatów do zbiórki butelek i puszek po napojach, w celu zwiększenia poziomu ich recyklingu;
- sytuacja makroekonomiczna w Polsce, a także wzrost wynagrodzenia minimalnego i funkcjonowanie programów socjalnych zwiększających dochody rozporządzalne konsumentów i wydatki na konsumpcję;
- stopniowa zmiana trendów i zwyczajów wśród konsumentów (aktywny tryb życia, mniej czasu wolnego, zwiększenie częstotliwości robienia zakupów przy jednoczesnym skróceniu czasu ich trwania, zwracanie uwagi na dogodną lokalizację sklepów), które prowadzą do stagnacji sprzedaży w sklepach wielkoformatowych oraz wzrostu w segmentach, które umożliwiają szybkie robienie zakupów.

Szczególnymi czynnikami, które mogą wpływać na działalność w 2026 r. są wojna w Ukrainie oraz konflikt na Bliskim Wschodzie. Choć Spółka nie prowadzi działalności poza granicami Polski, a zdecydowaną większość towarów oferowanych w swoich sklepach pozyskuje od krajowych dostawców i tym samym, na Datę Raportu, nie stwierdza się istotnego bezpośredniego wpływu wojny na działalność Spółki i Grupy, to nie można wykluczyć, że w wyniku eskalacji konfliktów militarnych będzie dochodzić do zaburzeń na rynkach towarów rolnych i innych surowców. To z kolei może zwiększać presję na wzrost kosztów produkcji i transportu żywności, które to koszty mogą być następnie przenoszone na sieci handlowe, a także może to wpłynąć na dalszy, ogólny wzrost kosztów działalności operacyjnej producentów żywności i podmiotów zajmujących się jej dystrybucją. Ewentualny wpływ konfliktu militarnego, w kraju sąsiadującym z Polską, na nastroje polskich konsumentów, w przypadku działalności Dino Polska może być minimalizowany przez fakt, że sklepy Dino zajmują się dystrybucją żywności, czyli produktów podstawowej potrzeby. W celu przeciwdziałania ryzykom związanym z wojną Spółka podejmuje inicjatywy ukierunkowane na poszerzanie bazy producentów żywności, z którymi współpracuje oraz na wzmacnianie relacji z dostawcami. W celu zapewnienia wysokiej dostępności produktów w marketach Dino,

utrzymywane są wysokie stany zapasów w magazynach. Równocześnie, aby zapewnić atrakcyjność sklepów dla konsumentów, a tym samym by utrzymać korzystną dynamikę przychodów, ceny kilkuset kluczowych produktów są regularnie weryfikowane i ustalane na poziomie konkurencyjnym w stosunku do sieci dyskontowych.

Z racji niepewności co do przyszłych warunków gospodarczych, oczekiwania i przewidywania Zarządu są obciążone wysoką dozą niepewności.

## 2.2. Akcjonariusze Spółki i akcje w posiadaniu osób zarządzających i nadzorujących

Na Datę Raportu kapitał zakładowy Spółki wynosi 9 804 000 PLN i dzieli się na 980 400 000 akcji zwykłych na okaziciela serii A, o wartości nominalnej 0,01 PLN każda. W Spółce nie istnieją akcje dające specjalne uprawnienia kontrolne. Nie istnieją też żadne ograniczenia dotyczące wykonywania prawa głosu i przenoszenia praw własności akcji Dino.

### Struktura akcjonariatu „DINO POLSKA” S.A. wg stanu na Datę Raportu.

|   | Liczba akcji oraz liczba<br>głosów na walnym<br>zgromadzeniu | Udział w kapitale zakładowym<br>i w głosach na walnym<br>zgromadzeniu |
|---|--|---|
| Tomasz Biernacki wraz z podmiotem zależnym <sup>3</sup> ..... | 501 600 000  | 51,16%  |
| Pozostali akcjonariusze .....                                 | 478 800 000  | 48,84%  |

Na Datę Raportu, według najlepszej wiedzy Spółki, posiadaczem akcji Dino, stanowiących – bezpośrednio lub pośrednio – co najmniej 5% liczby głosów na walnym zgromadzeniu, był jedynie Tomasz Biernacki, przewodniczący Rady Nadzorczej Dino Polska. Od dnia przekazania poprzedniego raportu okresowego nie miały miejsca zmiany w strukturze własności znacznych pakietów akcji Spółki.

Na Datę Raportu Michał Krauze, Członek Zarządu posiadał 300 000 akcji Spółki. W stosunku do stanu na dzień publikacji raportu rocznego za 2025 r. liczba akcji posiadanych przez Michała Krauze nie zmieniła się. Izabela Biadała, Członek Zarządu, posiadała na Datę Raportu 800 akcji Spółki (bez zmian w stosunku do stanu na dzień publikacji raportu za 2025 r.). Marcin Jędraszak, Członek Zarządu, posiadał na Datę Raportu 1 100 akcji (wzrost o 100 sztuk w stosunku do stanu na dzień publikacji raportu za 2025 r.).

Spośród członków Rady Nadzorczej akcje Dino na Datę Raportu posiadali: Tomasz Biernacki (Przewodniczący Rady Nadzorczej) – zgodnie z danymi zawartymi w tabeli powyżej, Eryk Bajer (Członek Rady Nadzorczej) – 403 070 akcji (wraz z podmiotem kontrolowanym), Sławomir Jakszuk (Członek Rady Nadzorczej) – 20 269 akcji oraz Piotr Borowski (Członek Rady Nadzorczej) – 850 akcji. Liczba akcji Spółki posiadanych przez Piotra Borowskiego zwiększyła się o 450 sztuk od dnia publikacji raportu za 2025 r. Liczba akcji Spółki posiadanych przez pozostałych Członków Rady Nadzorczej nie uległa zmianie.

<sup>3</sup> BT Kapital Sp. z o.o., podmiot zależny od Tomasza Biernackiego, posiada 1 600 tys. akcji Spółki.

### 3. SKONSOLIDOWANE SKRÓCONE SPRAWOZDANIE FINANSOWE „DINO POLSKA” S.A.

#### 3.1. Skrócony skonsolidowany rachunek zysków i strat

za okres od dnia 1 stycznia 2026 roku do 31 marca 2026 roku (w tys. PLN)

|   | <i>01.01.2026-<br/>31.03.2026</i> | <i>01.01.2025-<br/>31.03.2025</i> |
|---|-----------------------------------|-----------------------------------|
| Przychody ze sprzedaży  | 8 439 401                         | 7 354 297                         |
| Koszt własny sprzedaży  | (6 416 580)                       | (5 566 999)                       |
| <b>Zysk brutto ze sprzedaży</b>                                 | <b>2 022 821</b>                  | <b>1 787 298</b>                  |
| Pozostałe przychody operacyjne                                  | 4 725                             | 8 327                             |
| Koszty sprzedaży i marketingu                                   | (1 523 042)                       | (1 318 365)                       |
| Koszty ogólnego zarządu   | (79 608)                          | (57 597)                          |
| Pozostałe koszty operacyjne                                     | (5 673)                           | (5 564)                           |
| <b>Zysk z działalności operacyjnej</b>                          | <b>419 223</b>                    | <b>414 099</b>                    |
| Przychody finansowe   | 1 123                             | 2 862                             |
| Koszty finansowe  | (30 058)                          | (31 407)                          |
| <b>Zysk brutto</b>  | <b>390 288</b>                    | <b>385 554</b>                    |
| Podatek dochodowy   | (73 990)                          | (74 175)                          |
| <b>Zysk netto</b>   | <b>316 298</b>                    | <b>311 379</b>                    |
| Zysk przypadający:  |                                   |                                   |
| Akcjonariuszom jednostki dominującej                            | 315 978                           | 311 245                           |
| Akcjonariuszom niekontrolującym                                 | 320                               | 134                               |
| Zysk na jedną akcję w złotych:                                  |                                   |                                   |
| – podstawowy przypadający akcjonariuszom jednostki dominującej  | 0,32                              | 0,32*                             |
| – rozwodniony przypadający akcjonariuszom jednostki dominującej | 0,32                              | 0,32*                             |
| EBITDA  | 564 927                           | 532 260                           |

\* Dane przekształcone w celu zapewnienia porównywalności – liczba akcji została zwiększona 10-krotnie, zgodnie z przeprowadzonym w III kw. 2025 r. podziałem wartości nominalnej akcji (splitem) w stosunku 1:10

### 3.2. Skrócone skonsolidowane sprawozdanie z całkowitych dochodów

za okres od dnia 1 stycznia 2026 roku do 31 marca 2026 roku (w tys. PLN)

|   | <i>01.01.2026-<br/>31.03.2026</i> | <i>01.01.2025-<br/>31.03.2025</i> |
|---|-----------------------------------|-----------------------------------|
| <b>Zysk netto za okres sprawozdawczy</b>  | <b>316 298</b>                    | <b>311 379</b>                    |
| <i>Pozycje podlegające przeklasyfikowaniu do zysku w kolejnych okresach sprawozdawczych</i>                                   |                                   | -                                 |
| <i>Pozycje nie podlegające przeklasyfikowaniu do zysku w kolejnych okresach sprawozdawczych:</i>                              |                                   |                                   |
| Zyski/(straty) aktuarialne dotyczące programów określonych świadczeń  | -                                 | -                                 |
| Podatek dochodowy dotyczący innych całkowitych dochodów   | -                                 | -                                 |
| <b>Inne całkowite dochody netto nie podlegające przeklasyfikowaniu do zysku/(straty) w kolejnych okresach sprawozdawczych</b> | -                                 | -                                 |
| <b>Inne całkowite dochody netto</b>   | -                                 | -                                 |
| <b>Całkowity dochód w okresie sprawozdawczym</b>  | <b>316 298</b>                    | <b>311 379</b>                    |
| Całkowity dochód przypadający:  |                                   |                                   |
| Akcjonariuszom jednostki dominującej  | 315 978                           | 311 245                           |
| Akcjonariuszom niekontrolującym   | 320                               | 134                               |

### 3.3. Skrócone skonsolidowane sprawozdanie z sytuacji finansowej

na dzień 31 marca 2026 roku (w tys. PLN)

|   | 31.03.2026        | 31.12.2025        | 31.03.2025        |
|---|-------------------|-------------------|-------------------|
| <b>AKTYWA</b>   |                   |                   |                   |
| Rzeczowe aktywa trwałe  | 10 057 238        | 9 774 681         | 8 562 495         |
| Aktywa z tytułu prawa do użytkowania                                      | 225 096           | 217 006           | 138 113           |
| Aktywa niematerialne  | 183 692           | 176 185           | 168 790           |
| Aktywa z tytułu podatku odroczonego                                       | 21 110            | 31 376            | 73 743            |
| <b>Aktywa trwale razem</b>  | <b>10 487 136</b> | <b>10 199 248</b> | <b>8 943 141</b>  |
| Zapasy  | 3 546 915         | 3 548 100         | 3 131 785         |
| Należności z tytułu dostaw i usług oraz pozostałe należności              | 306 634           | 372 038           | 213 793           |
| Należności z tytułu podatku dochodowego                                   | 40 035            | 18 596            | 6 754             |
| Pozostałe aktywa niefinansowe   | 180 669           | 76 477            | 128 911           |
| Pozostałe aktywa finansowe  | 1 953             | 2 007             | 2 062             |
| Środki pieniężne  | 755 224           | 954 814           | 377 224           |
| <b>Aktywa obrotowe razem</b>  | <b>4 831 430</b>  | <b>4 972 032</b>  | <b>3 860 529</b>  |
| <b>SUMA AKTYWÓW</b>   | <b>15 318 566</b> | <b>15 171 280</b> | <b>12 803 670</b> |
| <b>PASYWA</b>   |                   |                   |                   |
| <b>Kapitał własny (przypadający akcjonariuszom jednostki dominującej)</b> | <b>8 965 135</b>  | <b>8 653 393</b>  | <b>7 402 054</b>  |
| Kapitał podstawowy  | 9 804             | 9 804             | 9 804             |
| Kapitał zapasowy  | 7 569 927         | 7 569 927         | 6 058 912         |
| Zyski zatrzymane  | 1 393 720         | 1 077 742         | 1 343 116         |
| Pozostałe kapitały własne   | (8 316)           | (4 080)           | (9 778)           |
| <b>Udziały niekontrolujące</b>  | <b>18 040</b>     | <b>17 720</b>     | <b>17 417</b>     |
| <b>Kapitał własny ogółem</b>  | <b>8 983 175</b>  | <b>8 671 113</b>  | <b>7 419 471</b>  |
| Kredyty bankowe   | 404 254           | 312 861           | 314 601           |
| Zobowiązania z tytułu leasingu  | 95 516            | 87 851            | 59 182            |
| Zobowiązania z tytułu wyemitowanych obligacji                             | -                 | -                 | 170 000           |
| Zobowiązanie do nabycia udziałów niekontrolujących                        | 15 816            | 11 580            | 17 278            |
| Zobowiązania z tytułu świadczeń pracowniczych                             | 18 041            | 18 041            | 14 142            |
| Pozostałe zobowiązania  | -                 | 30                | 30                |
| Rezerwa z tytułu odroczonego podatku dochodowego                          | 37 781            | 4 609             | 38 720            |
| <b>Zobowiązania długoterminowe razem</b>                                  | <b>571 408</b>    | <b>434 972</b>    | <b>613 953</b>    |
| Zobowiązania z tytułu dostaw i usług oraz pozostałe zobowiązania          | 4 844 185         | 5 194 539         | 3 761 545         |
| Kredyty bankowe   | 219 018           | 159 926           | 347 681           |
| Zobowiązania z tytułu leasingu  | 20 420            | 22 812            | 16 599            |
| Zobowiązania z tytułu wyemitowanych obligacji                             | 171 407           | 171 882           | 204 780           |
| Zobowiązania z tytułu świadczeń pracowniczych                             | 498 401           | 464 694           | 423 705           |
| Zobowiązania z tytułu podatku dochodowego                                 | 5 594             | 47 605            | 11 580            |
| Przychody przyszłych okresów  | 4 958             | 3 737             | 4 356             |
| <b>Zobowiązania krótkoterminowe razem</b>                                 | <b>5 763 983</b>  | <b>6 065 195</b>  | <b>4 770 246</b>  |
| <b>Zobowiązania razem</b>   | <b>6 335 391</b>  | <b>6 500 167</b>  | <b>5 384 199</b>  |
| <b>SUMA PASYWÓW</b>   | <b>15 318 566</b> | <b>15 171 280</b> | <b>12 803 670</b> |

### 3.4. Skrócone skonsolidowane sprawozdanie z przepływów pieniężnych

za okres od dnia 1 stycznia 2026 roku do 31 marca 2026 roku (w tys. PLN)

|   | <i>01.01.2026-<br/>31.03.2026</i> | <i>01.01.2025-<br/>31.03.2025</i> |
|---|-----------------------------------|-----------------------------------|
| <b>Przeplwy środków pieniężnych z działalności operacyjnej</b>                |                                   |                                   |
| <i>Zysk brutto</i>  | 390 288                           | 385 554                           |
| Amortyzacja   | 145 704                           | 118 161                           |
| (Zysk)/strata na działalności inwestycyjnej                                   | 2 454                             | 3 046                             |
| Przychody z tytułu odsetek  | (1 095)                           | (2 204)                           |
| Koszty z tytułu odsetek   | 29 769                            | 31 386                            |
| <i>Zmiana stanu kapitału obrotowego</i>                                       |                                   |                                   |
| Zmiana stanu zapasów  | 1 185                             | (50 341)                          |
| Zmiana stanu należności z tytułu dostaw i usług oraz pozostałych należności   | (38 900)                          | 119 643                           |
| Zmiana stanu zobowiązań z wyjątkiem kredytów i pożyczek                       | (336 484)                         | (487 568)                         |
| <b>Środki wygenerowane na działalności operacyjnej</b>                        | <b>192 921</b>                    | <b>117 677</b>                    |
| Podatek dochodowy zapłacony   | (98 237)                          | (110 952)                         |
| <b>Środki pieniężne netto z działalności operacyjnej</b>                      | <b>94 684</b>                     | <b>6 725</b>                      |
| <b>Przeplwy środków pieniężnych z działalności inwestycyjnej</b>              |                                   |                                   |
| Sprzedaż rzeczowych aktywów trwałych i aktywów niematerialnych                | 570                               | 412                               |
| Nabycie rzeczowych aktywów trwałych i aktywów niematerialnych                 | (409 787)                         | (515 635)                         |
| Wydatki z tytułu nabycia jednostek zależnych                                  | -                                 | -                                 |
| Odsetki otrzymane   | 1 095                             | 2 204                             |
| Splata udzielonych pożyczek   | 601                               | 1 223                             |
| Udzielenie pożyczek   | (547)                             | (1 221)                           |
| <b>Środki pieniężne netto z działalności inwestycyjnej</b>                    | <b>(408 068)</b>                  | <b>(513 017)</b>                  |
| <b>Przeplwy środków pieniężnych z działalności finansowej</b>                 |                                   |                                   |
| Płatności zobowiązań z tytułu leasingu  | (6 448)                           | (5 084)                           |
| Wpływy z tytułu zaciągnięcia kredytów   | 200 000                           | 100 892                           |
| Splata kredytów   | (49 515)                          | (71 863)                          |
| Wykup dłużnych papierów wartościowych   | -                                 | -                                 |
| Odsetki zapłacone   | (30 243)                          | (31 451)                          |
| <b>Środki pieniężne netto z działalności finansowej</b>                       | <b>113 794</b>                    | <b>(7 506)</b>                    |
| Zwiększenie/(zmniejszenie) netto stanu środków pieniężnych i ich ekwiwalentów | (199 590)                         | (513 798)                         |
| <b>Środki pieniężne na początek okresu</b>                                    | <b>954 814</b>                    | <b>891 022</b>                    |
| <b>Środki pieniężne na koniec okresu</b>                                      | <b>755 224</b>                    | <b>377 224</b>                    |

### 3.5. Skrócone skonsolidowane zestawienie zmian w kapitale własnym

za okres od dnia 1 stycznia 2026 do 31 marca 2026 roku (w tys. PLN)

|  | <i>Przypadający akcjonariuszom jednostki dominującej</i> |                         |                         |                                  |                                | <i>Razem</i>     |
|--|--|-------------------------|-------------------------|----------------------------------|--------------------------------|------------------|
|  | <i>Kapitał podstawowy</i>                                | <i>Kapitał zapasowy</i> | <i>Zyski zatrzymane</i> | <i>Pozostałe kapitały własne</i> | <i>Udziały niekontrolujące</i> |                  |
| <b>Na dzień 1 stycznia 2025 roku</b>                     | <b>9 804</b>   | <b>6 058 912</b>        | <b>1 031 871</b>        | <b>(15 436)</b>                  | <b>17 283</b>                  | <b>7 102 434</b> |
| Zysk netto za okres 3 miesięcy 2025                      | -  | -                       | 311 245                 | -                                | 134                            | 311 379          |
| Inne całkowite dochody netto za okres 3 miesięcy 2025    | -  | -                       | -                       | -                                | -                              | -                |
| <i>Całkowity dochód za okres 3 miesięcy 2025</i>         | -  | -                       | <i>311 245</i>          | -                                | <i>134</i>                     | <i>311 379</i>   |
| Zobowiązania z tytułu nabycia udziałów niekontrolujących | -  | -                       | -                       | 5 658                            | -                              | 5 658            |
| <b>Na dzień 31 marca 2025 roku</b>                       | <b>9 804</b>   | <b>6 058 912</b>        | <b>1 343 116</b>        | <b>(9 778)</b>                   | <b>17 417</b>                  | <b>7 419 471</b> |
| <b>Na dzień 1 stycznia 2025 roku</b>                     | <b>9 804</b>   | <b>6 058 912</b>        | <b>1 031 871</b>        | <b>(15 436)</b>                  | <b>17 283</b>                  | <b>7 102 434</b> |
| Zysk netto za rok 2025                                   | -  | -                       | 1 558 360               | -                                | 437                            | 1 558 797        |
| Inne całkowite dochody netto za rok 2025                 | -  | -                       | (1 474)                 | -                                | -                              | (1 474)          |
| <i>Całkowity dochód za rok</i>                           | -  | -                       | <i>1 556 886</i>        | -                                | <i>437</i>                     | <i>1 557 323</i> |
| Podział wyniku finansowego za rok 2024                   | -  | 1 511 015               | (1 511 015)             | -                                | -                              | -                |
| Zobowiązania z tytułu nabycia udziałów niekontrolujących | -  | -                       | -                       | 11 356                           | -                              | 11 356           |
| <b>Na dzień 31 grudnia 2025 roku</b>                     | <b>9 804</b>   | <b>7 569 927</b>        | <b>1 077 742</b>        | <b>(4 080)</b>                   | <b>17 720</b>                  | <b>8 671 113</b> |
| <b>Na dzień 1 stycznia 2026 roku</b>                     | <b>9 804</b>   | <b>7 569 927</b>        | <b>1 077 742</b>        | <b>(4 080)</b>                   | <b>17 720</b>                  | <b>8 671 113</b> |
| Zysk netto za okres 3 miesięcy 2026                      | -  | -                       | 315 978                 | -                                | 320                            | 316 298          |
| Inne całkowite dochody netto za okres 3 miesięcy 2026    | -  | -                       | -                       | -                                | -                              | -                |
| <i>Całkowity dochód za okres 3 miesięcy 2026</i>         | -  | -                       | <i>315 978</i>          | -                                | <i>320</i>                     | <i>316 298</i>   |
| Zobowiązania z tytułu nabycia udziałów niekontrolujących | -  | -                       | -                       | (4 236)                          | -                              | (4 236)          |
| <b>Na dzień 31 marca 2026 roku</b>                       | <b>9 804</b>   | <b>7 569 927</b>        | <b>1 393 720</b>        | <b>(8 316)</b>                   | <b>18 040</b>                  | <b>8 983 175</b> |

## 4. JEDNOSTKOWE SKRÓCONE SPRAWOZDANIE FINANSOWE „DINO POLSKA” S.A.

### 4.1. Skrócony jednostkowy rachunek zysków i strat

za okres od dnia 1 stycznia 2026 roku do 31 marca 2026 roku (w tys. PLN)

|  | <u>01.01.2026-</u><br><u>31.03.2026</u> | <u>01.01.2025-</u><br><u>31.03.2025</u> |
|--|---|---|
| <b>A. Przychody netto ze sprzedaży i zrównane z nimi, w tym:</b> | <b>8 392 657</b>                        | <b>7 320 491</b>                        |
| I. Przychody netto ze sprzedaży produktów                        | 69 090                                  | 53 374                                  |
| IV. Przychody netto ze sprzedaży towarów                         | 8 323 567                               | 7 267 117                               |
| <b>B. Koszty działalności operacyjnej</b>                        | <b>8 136 702</b>                        | <b>7 036 942</b>                        |
| I. Amortyzacja   | 110 392                                 | 88 502                                  |
| II. Zużycie materiałów i energii                                 | 136 832                                 | 95 101                                  |
| III. Usługi obce   | 335 501                                 | 298 850                                 |
| IV. Podatki i opłaty   | 150 606                                 | 130 530                                 |
| V. Wynagrodzenia   | 865 525                                 | 771 108                                 |
| VI. Ubezpieczenia społeczne i inne świadczenia, w tym:           | 201 902                                 | 180 304                                 |
| VII. Pozostałe koszty rodzajowe                                  | 35 130                                  | 29 584                                  |
| VIII. Wartość sprzedanych towarów                                | 6 300 814                               | 5 442 963                               |
| <b>C. Zysk/ (strata) ze sprzedaży (A – B)</b>                    | <b>255 955</b>                          | <b>283 549</b>                          |
| D. Pozostałe przychody operacyjne                                | 3 076                                   | 7 985                                   |
| E. Pozostałe koszty operacyjne                                   | 2 773                                   | 3 696                                   |
| <b>F. Zysk/ (strata) z działalności operacyjnej (C+D-E)</b>      | <b>256 258</b>                          | <b>287 838</b>                          |
| G. Przychody finansowe   | 4 042                                   | 6 861                                   |
| H. Koszty finansowe  | 29 804                                  | 31 175                                  |
| <b>I. Zysk/ (strata) brutto (F + G - H)</b>                      | <b>230 496</b>                          | <b>263 524</b>                          |
| J. Podatek dochodowy   | 43 972                                  | 51 038                                  |
| K. Pozostałe obowiązkowe zmniejszenia zysku (zwiększenia straty) | -                                       | -                                       |
| <b>L. Zysk/ (strata) netto (I – J - K)</b>                       | <b>186 524</b>                          | <b>212 486</b>                          |

## 4.2. Skrócony jednostkowy bilans

na dzień 31 marca 2026 roku (w tys. PLN)

|  | <u>31.03.2026</u> | <u>31.12.2025</u> | <u>31.03.2025</u> |
|--|-------------------|-------------------|-------------------|
| <b>Aktywa</b>  |                   |                   |                   |
| <b>A. Aktywa trwałe</b>  | <b>9 112 618</b>  | <b>8 801 432</b>  | <b>7 608 296</b>  |
| I. Wartości niematerialne i prawne                                   | 39 528            | 33 321            | 21 347            |
| II. Rzeczowe aktywa trwałe   | 8 061 138         | 7 765 471         | 6 621 870         |
| III. Należności długoterminowe                                       | -                 | -                 | -                 |
| IV. Inwestycje długoterminowe  | 818 786           | 818 786           | 818 786           |
| V. Długoterminowe rozliczenia międzyokresowe                         | 193 166           | 183 854           | 146 293           |
| <b>B. Aktywa obrotowe</b>  | <b>4 991 426</b>  | <b>5 147 112</b>  | <b>3 940 383</b>  |
| I. Zapasy  | 3 405 091         | 3 429 072         | 2 973 411         |
| II. Należności krótkoterminowe                                       | 410 684           | 440 860           | 252 632           |
| III. Inwestycje krótkoterminowe                                      | 1 105 869         | 1 269 689         | 657 309           |
| IV. Krótkoterminowe rozliczenia międzyokresowe                       | 69 782            | 7 491             | 57 031            |
| <b>C. Należne wpłaty na kapitał (fundusz) podstawowy</b>             | <b>-</b>          | <b>-</b>          | <b>-</b>          |
| <b>D. Udziały (akcje) własne</b>                                     | <b>-</b>          | <b>-</b>          | <b>-</b>          |
| <b>Aktywa razem</b>  | <b>14 104 044</b> | <b>13 948 544</b> | <b>11 548 679</b> |
|  | <u>31.03.2026</u> | <u>31.12.2025</u> | <u>31.03.2025</u> |
| <b>Pasywa</b>  |                   |                   |                   |
| <b>A. Kapitał (fundusz) własny</b>                                   | <b>6 878 960</b>  | <b>6 692 436</b>  | <b>5 757 856</b>  |
| I. Kapitał (fundusz) podstawowy                                      | 9 804             | 9 804             | 9 804             |
| II. Kapitał (fundusz) zapasowy                                       | 5 505 218         | 5 505 218         | 4 332 908         |
| III. Kapitał (fundusz) z aktualizacji wyceny                         | -                 | -                 | -                 |
| IV. Pozostałe kapitały (fundusze) rezerwowe                          | -                 | -                 | -                 |
| V. Zysk (strata) z lat ubiegłych                                     | 1 147 066         | -                 | 1 172 310         |
| VI. Zysk (strata) netto  | 186 524           | 1 147 066         | 212 486           |
| VII. Pozostałe składniki kapitałów własnych                          | 30 348            | 30 348            | 30 348            |
| VIII. Odpisy z zysku netto w ciągu roku obrotowego (wielkość ujemna) | -                 | -                 | -                 |
| <b>B. Zobowiązania i rezerwy na zobowiązania</b>                     | <b>7 225 084</b>  | <b>7 256 108</b>  | <b>5 790 823</b>  |
| I. Rezerwy na zobowiązania   | 252 284           | 199 001           | 203 262           |
| II. Zobowiązania długoterminowe                                      | 370 296           | 272 980           | 414 135           |
| III. Zobowiązania krótkoterminowe                                    | 6 392 012         | 6 596 510         | 5 008 615         |
| IV. Rozliczenia międzyokresowe                                       | 210 492           | 187 617           | 164 811           |
| <b>Pasywa razem</b>  | <b>14 104 044</b> | <b>13 948 544</b> | <b>11 548 679</b> |

### 4.3. Skrócony jednostkowy rachunek przepływów pieniężnych

za okres od dnia 1 stycznia 2026 roku do 31 marca 2026 roku (w tys. PLN)

|  | <i>01.01.2026-<br/>31.03.2026</i> | <i>01.01.2025-<br/>31.03.2025</i> |
|--|-----------------------------------|-----------------------------------|
| <b>A. Przepływy środków pieniężnych z działalności operacyjnej</b>   |                                   |                                   |
| <b>I. Zysk/ (strata) netto</b>   | <b>186 524</b>                    | <b>212 486</b>                    |
| <b>II. Korekty razem</b>   | <b>(101 903)</b>                  | <b>(263 826)</b>                  |
| 1. Amortyzacja   | 110 392                           | 88 502                            |
| 2. Zyski/ (straty) z tytułu różnic kursowych   | -                                 | -                                 |
| 3. Odsetki i udziały w zyskach (dywidendy)   | 24 939                            | 26 806                            |
| 4. Zysk/ (strata) z działalności inwestycyjnej   | 2 373                             | 1 359                             |
| 5. Zmiana stanu rezerw   | 53 283                            | 15 165                            |
| 6. Zmiana stanu zapasów  | 23 981                            | (1 989)                           |
| 7. Zmiana stanu należności   | 33 485                            | 196 824                           |
| 8. Zmiana stanu zobowiązań krótkoterminowych, z wyjątkiem pożyczek i kredytów                                | (301 628)                         | (550 314)                         |
| 9. Zmiana stanu rozliczeń międzyokresowych   | (48 728)                          | (40 179)                          |
| <b>III. Przepływy pieniężne netto z działalności operacyjnej (I±II)</b>                                      | <b>84 621</b>                     | <b>(51 340)</b>                   |
| <b>B. Przepływy środków pieniężnych z działalności inwestycyjnej</b>   |                                   |                                   |
| <b>I. Wpływy</b>   | <b>1 035</b>                      | <b>1 603</b>                      |
| 1. Zbycie wartości niematerialnych i prawnych oraz rzeczowych aktywów trwałych                               | 636                               | 243                               |
| 2. Zbycie inwestycji w nieruchomości oraz wartości niematerialne i prawne                                    | -                                 | -                                 |
| 3. Z aktywów finansowych, w tym:   | 399                               | 1 360                             |
| a) w jednostkach powiązanych   | -                                 | -                                 |
| b) w pozostałych jednostkach   | 399                               | 1 360                             |
| - odsetki  | 399                               | 1 360                             |
| <b>II. Wydatki</b>   | <b>(407 220)</b>                  | <b>(460 562)</b>                  |
| 1. Nabycie wartości niematerialnych i prawnych oraz rzeczowych aktywów trwałych                              | (381 100)                         | (452 062)                         |
| 2. Inwestycje w nieruchomości oraz wartości niematerialne i prawne   | -                                 | -                                 |
| 3. Na aktywa finansowe, w tym:   | (26 120)                          | (8 500)                           |
| a) w jednostkach powiązanych   | (26 120)                          | (8 500)                           |
| <b>III. Przepływy pieniężne netto z działalności inwestycyjnej (I+II)</b>                                    | <b>(406 185)</b>                  | <b>(458 959)</b>                  |
| <b>C. Przepływy środków pieniężnych z działalności finansowej</b>  |                                   |                                   |
| <b>I. Wpływy</b>   | <b>200 000</b>                    | <b>100 465</b>                    |
| 1. Wpływy netto z wydania udziałów (emisji akcji) i innych instrumentów kapitałowych oraz dopłat do kapitału | -                                 | -                                 |
| 2. Kredyty i pożyczki  | 200 000                           | 100 067                           |
| 3. Emisja dłużnych papierów wartościowych  | -                                 | -                                 |
| 4. Inne wpływy finansowe   | -                                 | 398                               |
| <b>II. Wydatki</b>   | <b>(68 376)</b>                   | <b>(112 426)</b>                  |
| 1. Nabycie udziałów (akcji) własnych   | -                                 | -                                 |
| 2. Dywidendy i inne wypłaty na rzecz właścicieli   | -                                 | -                                 |
| 3. Inne, niż wypłaty na rzecz właścicieli, wydatki z tytułu podziału zysku                                   | -                                 | -                                 |
| 4. Spłaty kredytów i pożyczek  | (41 224)                          | (85 411)                          |
| 5. Wykup dłużnych papierów wartościowych   | -                                 | -                                 |
| 6. Z tytułu innych zobowiązań finansowych  | -                                 | -                                 |
| 7. Płatności zobowiązań z tytułu umów leasingu finansowego   | -                                 | -                                 |
| 8. Odsetki   | (27 152)                          | (26 679)                          |
| 9. Inne wydatki finansowe  | -                                 | (336)                             |
| <b>III. Przepływy pieniężne netto z działalności finansowej (I+II)</b>                                       | <b>131 624</b>                    | <b>(11 961)</b>                   |
| <b>D. Przepływy pieniężne netto razem (A.III±B.III±C.III)</b>  | <b>(189 940)</b>                  | <b>(522 260)</b>                  |
| <b>E. Bilansowa zmiana stanu środków pieniężnych, w tym</b>  | <b>(189 940)</b>                  | <b>(522 260)</b>                  |
| - zmiana stanu środków pieniężnych z tytułu różnic kursowych   | -                                 | -                                 |
| <b>F. Środki pieniężne na początek okresu</b>  | <b>925 458</b>                    | <b>851 937</b>                    |
| <b>G. Środki pieniężne na koniec okresu (F±D), w tym</b>   | <b>735 518</b>                    | <b>329 677</b>                    |
| - o ograniczonej możliwości dysponowania   | 13                                | 88                                |

#### 4.4. Skrócone jednostkowe zestawienie zmian w kapitale własnym

za okres od dnia 1 stycznia 2026 roku do 31 marca 2026 roku (w tys. PLN)

|   | <i>01.01.2026-<br/>31.03.2026</i> | <i>01.01.2025-<br/>31.12.2025</i> | <i>01.01.2025-<br/>31.03.2025</i> |
|---|-----------------------------------|-----------------------------------|-----------------------------------|
| <b>I. Kapitał (fundusz) własny na początek okresu (BO)</b>  | <b>6 692 436</b>                  | <b>5 545 370</b>                  | <b>5 545 370</b>                  |
| <b>I.a. Kapitał (fundusz) własny na początek okresu (BO), po korektach</b>                            | <b>6 692 436</b>                  | <b>5 545 370</b>                  | <b>5 545 370</b>                  |
| 1. Kapitał (fundusz) podstawowy na początek okresu  | 9 804                             | 9 804                             | 9 804                             |
| 1.1. Zmiany kapitału (funduszu) podstawowego  | -                                 | -                                 | -                                 |
| <b>1.2. Kapitał (fundusz) podstawowy na koniec okresu</b>   | <b>9 804</b>                      | <b>9 804</b>                      | <b>9 804</b>                      |
| 2. Kapitał (fundusz) zapasowy na początek okresu  | 5 505 218                         | 4 332 908                         | 4 332 908                         |
| 2.1. Zmiany kapitału (funduszu) zapasowego  | -                                 | 1 172 310                         | -                                 |
| a) zwiększenie  | -                                 | 1 172 310                         | -                                 |
| - podziału zysku  | -                                 | 1 172 310                         | -                                 |
| b) zmniejszenie   | -                                 | -                                 | -                                 |
| <b>2.2. Stan kapitału (funduszu) zapasowego na koniec okresu</b>                                      | <b>5 505 218</b>                  | <b>5 505 218</b>                  | <b>4 332 908</b>                  |
| 3. Kapitał (fundusz) z aktualizacji wyceny na początek okresu   | -                                 | -                                 | -                                 |
| 3.1. Zmiany kapitału (funduszu) z aktualizacji wyceny   | -                                 | -                                 | -                                 |
| <b>3.2. Kapitał (fundusz) z aktualizacji wyceny na koniec okresu</b>                                  | <b>-</b>                          | <b>-</b>                          | <b>-</b>                          |
| 4. Pozostałe kapitały (fundusze) rezerwowe na początek okresu   | -                                 | -                                 | -                                 |
| 4.1. Zmiany pozostałych kapitałów (funduszy) rezerwowych  | -                                 | -                                 | -                                 |
| <b>4.2. Pozostałe kapitały (fundusze) rezerwowe na koniec okresu</b>                                  | <b>-</b>                          | <b>-</b>                          | <b>-</b>                          |
| 5. Zysk/ (strata) z lat ubiegłych na początek okresu  | 1 147 066                         | 1 172 310                         | 1 172 310                         |
| 5.1. Zysk z lat ubiegłych na początek okresu  | 1 147 066                         | 1 172 310                         | 1 172 310                         |
| 5.2. Zysk z lat ubiegłych na początek okresu, po korektach  | 1 147 066                         | 1 172 310                         | 1 172 310                         |
| a) zwiększenie  | -                                 | -                                 | -                                 |
| b) zmniejszenie   | -                                 | (1 172 310)                       | -                                 |
| - podział zysku - przeniesienie na kapitał zapasowy   | -                                 | (1 172 310)                       | -                                 |
| 5.3. Zysk z lat ubiegłych na koniec okresu  | 1 147 066                         | -                                 | 1 172 310                         |
| 5.4. Strata z lat ubiegłych na początek okresu  | -                                 | -                                 | -                                 |
| 5.5. Strata z lat ubiegłych na początek okresu, po korektach  | -                                 | -                                 | -                                 |
| a) zwiększenie  | -                                 | -                                 | -                                 |
| b) zmniejszenie   | -                                 | -                                 | -                                 |
| 5.6. Strata z lat ubiegłych na koniec okresu  | -                                 | -                                 | -                                 |
| <b>5.7. Zysk/ (strata) z lat ubiegłych na koniec okresu</b>   | <b>1 147 066</b>                  | <b>-</b>                          | <b>1 172 310</b>                  |
| <b>6. Wynik netto</b>   | <b>186 524</b>                    | <b>1 147 066</b>                  | <b>212 486</b>                    |
| a) zysk netto   | 186 524                           | 1 147 066                         | 212 486                           |
| b) strata netto   | -                                 | -                                 | -                                 |
| c) odpisy z zysku   | -                                 | -                                 | -                                 |
| <b>7. Pozostałe składniki kapitałów własnych na początek okresu</b>                                   | <b>30 348</b>                     | <b>30 348</b>                     | <b>30 348</b>                     |
| 7.1 Zmiana pozostałych składników kapitałów własnych  | -                                 | -                                 | -                                 |
| a) zwiększenie  | -                                 | -                                 | -                                 |
| <b>7. Pozostałe składniki kapitałów własnych na koniec okresu</b>                                     | <b>30 348</b>                     | <b>30 348</b>                     | <b>30 348</b>                     |
| <b>8. Odpisy z zysku netto w ciągu roku obrotowego (wielkość ujemna)</b>                              | <b>-</b>                          | <b>-</b>                          | <b>-</b>                          |
| <b>II. Kapitał (fundusz) własny na koniec okresu (BZ)</b>   | <b>6 878 960</b>                  | <b>6 692 436</b>                  | <b>5 757 856</b>                  |
| <b>III. Kapitał (fundusz) własny, po uwzględnieniu proponowanego podziału zysku (pokrycia straty)</b> | <b>6 878 960</b>                  | <b>6 692 436</b>                  | <b>5 757 856</b>                  |

## 5. INFORMACJE DODATKOWE DO SPRAWOZDANIA FINANSOWEGO

### 5.1. Zasady przyjęte przy sporządzeniu śródrocznego sprawozdania kwartalnego

#### *Sprawozdanie skonsolidowane*

Prezentowane śródroczne (kwartalne) skrócone skonsolidowane sprawozdanie finansowe zostało sporządzone zgodnie:

- Międzynarodowym Standardem Rachunkowości 34 – Śródroczna sprawozdawczość finansowa oraz Międzynarodowymi Standardami Sprawozdawczości Finansowej (dalej „MSSF”) opublikowanymi w Rozporządzeniu Komisji (WE) nr 1725/2003 z dnia 29 września 2003 roku z późniejszymi zmianami,
- w zakresie nieuregulowanym powyższymi standardami zgodnie z wymogami ustawy 29 września 1994 roku o rachunkowości (Dz. U. z 2025 r. poz. 1218) i wydanymi na jej podstawie przepisami wykonawczymi,
- zgodnie z wymogami określonymi w rozporządzeniu Ministra Finansów z dnia 6 czerwca 2025 roku w sprawie informacji bieżących i okresowych przekazywanych przez emitentów papierów wartościowych (Dz. U. z 2025 r., poz.755).

Stosowane zasady rachunkowości są takie same jak te, zgodnie z którymi sporządzono skonsolidowane sprawozdanie finansowe za rok 2025. Niniejsze śródroczne (kwartalne) skrócone skonsolidowane sprawozdanie finansowe zostało sporządzone przy założeniu kontynuowania działalności przez spółki wchodzące w skład Grupy w dającej się przewidzieć przyszłości. Śródroczne (skrócone) skonsolidowane sprawozdanie finansowe za okres od 1 stycznia 2026 roku do 31 marca 2026 roku zostało sporządzone w złotych polskich z zaokrągleniem do tysiąca złotych (chyba, że zaznaczono inaczej).

#### *Sprawozdanie jednostkowe*

Prezentowane śródroczne (kwartalne) skrócone jednostkowe sprawozdanie finansowe zostało sporządzone zgodnie z:

- przepisami ustawy 29 września 1994 roku o rachunkowości (Dz. U. z 2025 r. poz. 1218) i wydanymi na jej podstawie przepisami wykonawczymi,
- zgodnie z wymogami określonymi w rozporządzeniu Ministra Finansów z dnia 6 czerwca 2025 roku w sprawie informacji bieżących i okresowych przekazywanych przez emitentów papierów wartościowych (Dz. U. z 2025 r., poz. 755).

Stosowane zasady rachunkowości są takie same jak te, zgodnie z którymi sporządzono jednostkowe sprawozdanie finansowe za rok 2025. Niniejsze śródroczne (kwartalne) jednostkowe sprawozdanie finansowe zostało sporządzone przy założeniu kontynuowania działalności przez Spółkę w dającej się przewidzieć przyszłości. Śródroczne (skrócone) jednostkowe sprawozdanie finansowe za okres od 1 stycznia 2026 roku do 31 marca 2026 roku zostało sporządzone w złotych polskich z zaokrągleniem do tysiąca złotych (chyba, że zaznaczono inaczej).

#### *Różnice w wartości ujawnionych danych oraz istotne różnice dotyczące przyjętych zasad (polityki) rachunkowości pomiędzy sprawozdaniem finansowym sporządzonym zgodnie z polskimi zasadami rachunkowości, a sprawozdaniem finansowym, które zostałyby sporządzone zgodnie z MSSF*

Spółka jest jednostką dominującą Grupy Kapitałowej, która ma obowiązek sporządzania skonsolidowanego sprawozdania finansowego zgodnie ze standardami MSSF przyjętymi przez UE. Grupa Kapitałowa, w której Spółka jest jednostką dominującą, sporządziła swoje pierwsze roczne skonsolidowane sprawozdanie finansowe zgodnie z MSSF przyjętymi przez UE za rok obrotowy zakończony 31 grudnia 2013 roku. Grupa wybrała 1 stycznia 2013 roku, jako dzień przejścia na MSSF.

Data przejścia przez Spółkę na MSSF nie może być definitywnie ustalona, ponieważ Spółka ani nie podjęła decyzji odnośnie tej daty, ani nie sporządziła swego pierwszego sprawozdania finansowego zgodnie z MSSF przyjętymi przez UE. Gdyby sprawozdanie finansowe było sporządzane zgodnie z MSSF, główne różnice pomiędzy zasadami rachunkowości przyjętymi dla załączonego sprawozdania a MSSF, przy założeniu, że dniem przejścia na MSSF jest 1 stycznia 2013 roku, dotyczyłyby w szczególności następujących obszarów:

- ustalenie wartości rezydualnej środków trwałych,
- wydzielenie komponentów oraz ustalenie odpisów amortyzacyjnych przez rzeczywiste okresy użytkowania,

- wycofanie naliczonych odpisów amortyzacyjnych dla znaków firmowych na dzień przejścia Grupy na MSSF,
- rozpoznanie środków trwałych oraz zobowiązań z tytułu leasingu wg MSSF16.

Prezentacja niektórych pozycji sprawozdań finansowych wg polskich zasad rachunkowości i MSSF może się różnić. Różnice w prezentacji nie będą miały wpływu na kapitał własny i wynik netto Spółki. Składniki poszczególnych pozycji sprawozdania finansowego, jak i zakres informacji dodatkowej do sprawozdania finansowego według polskich zasad rachunkowości i MSSF mogą różnić się w istotnym stopniu.

#### **Zestawienie skutków ujawnionych różnic w obszarze zysku netto i kapitału własnego:**

(w tys. PLN)

|  | <b>31.03.2026</b> |
|--|-------------------|
| <b>Kapitał własny wg PSR</b>                               | <b>6 878 960</b>  |
| Korekta amortyzacji z tytułu wartości rezydualnej          | 1 259             |
| Korekta amortyzacji z tytułu wyodrębnienia komponentów     | (16 704)          |
| Korekta - amortyzacja znaków firmowych                     | 11 136            |
| Korekta - najem środków trwałych (MSSF 16)                 | (8 299)           |
| <b>Kapitał własny wg MSSF</b>                              | <b>6 866 352</b>  |
| <b>Zysk netto wg PSR</b>                                   | <b>186 524</b>    |
| Korekta amortyzacji z tytułu wartości rezydualnej          | 4                 |
| Korekta amortyzacji z tytułu wyodrębnienia komponentów     | (690)             |
| Korekta - amortyzacja znaków firmowych                     | 195               |
| Korekta - najem środków trwałych (MSSF 16)                 | (1 089)           |
| Zyski/straty aktuarialne dotyczące świadczeń pracowniczych | -                 |
| <b>Zysk netto wg MSSF</b>                                  | <b>184 944</b>    |
| <b>Inne całkowite dochody</b>                              | <b>-</b>          |

Identyfikacja różnic i ich wycena wymaga dokonania szacunków i założeń, które wpływają na wykazane wielkości. Mimo, że przyjęte założenia i szacunki opierają się na najlepszej wiedzy Spółki, rzeczywiste wielkości mogą się różnić od przewidywanych. Niniejsza nota identyfikująca główne obszary różnic pomiędzy polskimi standardami rachunkowości a MSSF została sporządzona w oparciu o MSSF, które obowiązują na dzień 31 marca 2026 roku i przy założeniu, że dniem przejścia na MSSF jest 1 stycznia 2013 roku. Ze względu na to, że wciąż trwają prace nad kolejnymi standardami oraz zmianami obecnych standardów istnieje możliwość, że standardy, według których Spółka sporządzi swoje pierwsze sprawozdanie finansowe według MSSF będą się różniły od standardów zastosowanych do sporządzenia niniejszej noty. Założenie dotyczące daty, na którą ustalone by były wartości aktywów i zobowiązań w sprawozdaniu finansowym Spółki sporządzonym zgodnie z MSSF wynika z możliwości skorzystania przez Zarząd ze zwolnienia przewidzianego w paragrafie 24 MSSF 1, zgodnie z którym Spółka może przyjąć wartości wykazywane w skonsolidowanym sprawozdaniu finansowym zgodnym z MSSF jednostki dominującej na podstawie daty przejścia na stosowanie MSSF jednostki dominującej czyli 1 stycznia 2013 roku jednakże Zarząd Spółki może w każdej sytuacji zmienić tę decyzję i może przyjąć swą własną datę przejścia na stosowanie MSSF.

Ponadto, zgodnie z MSSF, tylko kompletne sprawozdanie finansowe, zawierające bilans, sprawozdanie z całkowitych dochodów i/lub rachunek zysków i strat, zestawienie zmian w kapitale, rachunek przepływów pieniężnych wraz z danymi porównywalnymi i notami objaśniającymi może przedstawiać w sposób rzetelny sytuację finansową, wyniki działalności i przepływy pieniężne zgodnie z MSSF.

## **5.2. Grupa Kapitałowa – informacje ogólne**

Dino Polska jest jednostką dominującą Grupy Kapitałowej Dino Polska. Spółka prowadzi działalność operacyjną polegającą na zarządzaniu siecią sklepów pod marką Dino. Spółka zarządza między innymi: logistyką dostaw do sklepów, sprzedażą, doбором asortymentu oferowanego w sklepach, pozyskiwaniem nowych lokalizacji i uruchamianiem nowych sklepów oraz wspiera Spółki Zależne (Centra Wynajmu Nieruchomości) w realizacji procesów inwestycyjnych i uruchamianiu nowych centrów dystrybucyjnych. Spółka jest właścicielem większości nieruchomości, na których zlokalizowane są sklepy oraz, w niewielkim zakresie, wynajmuje obiekty, w których zlokalizowane są sklepy od podmiotów zewnętrznych oraz pozostałych Spółek z Grupy będących właścicielami nieruchomości.

Na Datę Raportu pracami Dino Polska kieruje trzyosobowy Zarząd, w składzie: Izabela Biadała, Członek Zarządu, Dyrektor ds. Logistyki i Magazynów, Marcin Jędraszak, Członek Zarządu, Dyrektor Działu Sprzedaży, Michał Krauze, Członek Zarządu, Dyrektor Finansowy. 9 lutego 2026 r. rezygnację z pełnienia funkcji Członka Zarządu złożył Piotr Ścigała. 16 kwietnia 2026 r. rezygnację z pełnienia funkcji Członka Zarządu złożył Sławomir Niżałowski. Rada Nadzorcza Spółki funkcjonuje w pięciosobowym składzie: Tomasz Biernacki, przewodniczący, Maciej Polanowski, wiceprzewodniczący oraz członkowie: Eryk Bajer, Piotr Borowski i Sławomir Jakszuk.

W skład Grupy Dino wchodzi „DINO POLSKA” S.A. oraz następujące spółki zależne:

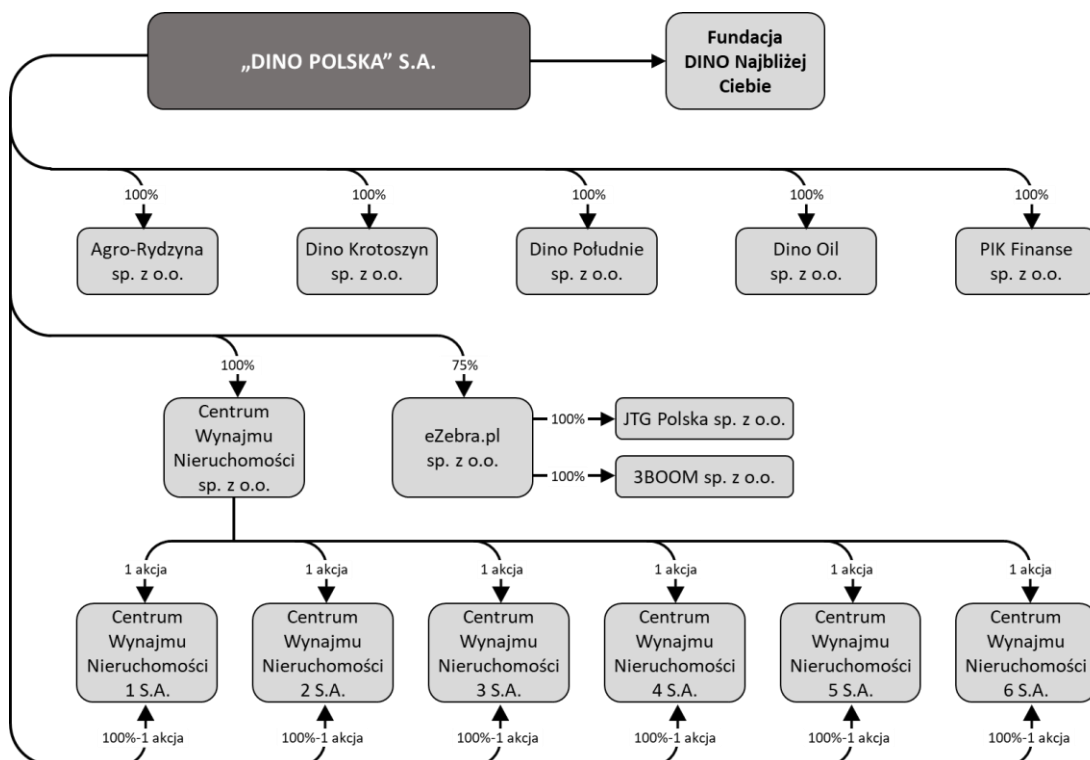

W I kw. 2026 r. nie nastąpiły istotne zmiany w organizacji Grupy Kapitałowej Dino Polska. Konsolidacji podlegają jednostki zależne w okresie od dnia objęcia nad nimi kontroli przez Grupę, a przestają być konsolidowane od dnia ustania kontroli. Sprawowanie kontroli przez jednostkę dominującą ma miejsce wtedy, gdy:

- posiada władzę nad danym podmiotem,
- podlega ekspozycji na zmienne zwroty lub posiada prawa do zmiennych zwrotów z tytułu swojego zaangażowania w danej jednostce,
- ma możliwość wykorzystania władzy w celu kształtowania poziomu generowanych zwrotów.

Spółka weryfikuje fakt sprawowania kontroli nad innymi jednostkami, jeżeli wystąpiła sytuacja wskazująca na zmianę jednego lub kilku z wyżej wymienionych warunków sprawowania kontroli. W sytuacji, gdy Spółka posiada mniej niż większość praw głosu w danej jednostce, ale posiadane prawa głosu są wystarczające do jednostronnego kierowania istotnymi działaniami tej jednostki, oznacza to, że sprawuje nad nią władzę. W momencie oceny czy prawa głosu w danej jednostce są wystarczające dla zapewnienia władzy, Spółka analizuje wszystkie istotne okoliczności, w tym:

- wielkość posiadanego pakietu praw głosu w porównaniu do rozmiaru udziałów i stopnia rozproszenia praw głosu posiadanych przez innych udziałowców;
- potencjalne prawa głosu posiadane przez Spółkę, innych udziałowców lub inne strony;
- prawa wynikające z innych ustaleń umownych; a także
- dodatkowe okoliczności, które mogą dowodzić, że Spółka posiada lub nie posiada możliwości kierowania istotnymi działaniami w momentach podejmowania decyzji, w tym schematy głosowania zaobserwowane na poprzednich zgromadzeniach udziałowców.

### 5.3. Segmenty operacyjne

Grupa Kapitałowa „DINO POLSKA” S.A. prezentuje informacje dotyczące segmentów działalności zgodnie z MSSF 8 „Segmenty operacyjne”. W wyniku analiz kryteriów agregacji oraz progów ilościowych po rozszerzeniu Grupy o działalność nabytej spółki eZebra wydzielono w skonsolidowanym sprawozdaniu finansowym Grupy następujące segmenty operacyjne: segment podstawowy obejmujący sprzedaż w sieci detalicznej oraz segment sprzedaży internetowej i pozostałą działalność. W latach poprzednich całość działalności Grupy była przypisana do segmentu operacyjnego sprzedaży w sieci detalicznej. Zarząd jednostki dominującej zidentyfikował segmenty operacyjne na podstawie sprawozdawczości finansowej spółek wchodzących w skład Grupy.

Uwzględniając kryteria ilościowe, jedynie segment podstawowy spełnia kryteria dla segmentu sprawozdawczego. Poniżej zostały przedstawione wybrane dane dotyczące zysków i strat w poszczególnych okresach w podziale na segmenty operacyjne. W przypadku aktywów i zobowiązań, Grupa nie ujawnia ich podziału na segmenty operacyjne, korzystając ze zwolnienia dostępnego w MSSF 8 – ponieważ Zarząd Dino Polska (a więc główny organ odpowiedzialny za podejmowanie decyzji operacyjnych w rozumieniu MSSF 8) nie analizuje danych segmentowych z uwzględnieniem podziału aktywów i zobowiązań. Wszystkie aktywa zlokalizowane są na terenie Polski.

#### Wyniki segmentów operacyjnych Grupy Dino

##### 1 stycznia – 31 marca 2026 roku

| (w tys. PLN)                             | Segment podstawowy | Wszystkie pozostałe segmenty | Wyłączenia konsolidacyjne (sprzedaż między segmentami) | Ogółem           |
|--|--------------------|------------------------------|--|------------------|
| Sprzedaż na rzecz klientów zewnętrznych  | 8 362 627          | 76 774                       | -  | 8 439 401        |
| Pozostałe przychody operacyjne           | 4 239              | 486                          | -  | 4 725            |
| Koszty operacyjne                        | (7 951 053)        | (73 850)                     | -  | (8 024 903)      |
| <i>w tym amortyzacja</i>                 | <i>(145 464)</i>   | <i>(240)</i>                 | -  | <i>(145 704)</i> |
| Zysk segmentu z działalności operacyjnej | 415 813            | 3 410                        | -  | 419 223          |
| Przychody finansowe                      | 614                | 509                          | -  | 1 123            |
| <i>w tym odsetki</i>                     | <i>600</i>         | <i>495</i>                   | -  | <i>1 095</i>     |
| Koszty finansowe                         | (29 978)           | (80)                         | -  | (30 058)         |
| <i>w tym odsetki</i>                     | <i>(29 827)</i>    | <i>(66)</i>                  | -  | <i>(29 893)</i>  |
| Zysk brutto                              | 386 449            | 3 839                        | -  | 390 288          |
| Podatek dochodowy                        | (73 290)           | (700)                        | -  | (73 990)         |
| Zysk netto                               | 313 159            | 3 139                        | -  | 316 298          |
| EBITDA                                   | 561 277            | 3 650                        | -  | 564 927          |

##### 1 stycznia - 31 marca 2025 roku

| (w tys. PLN)                             | Segment podstawowy | Wszystkie pozostałe segmenty | Wyłączenia konsolidacyjne (sprzedaż między segmentami) | Ogółem           |
|--|--------------------|------------------------------|--|------------------|
| Sprzedaż na rzecz klientów zewnętrznych  | 7 293 813          | 60 484                       | -  | 7 354 297        |
| Pozostałe przychody operacyjne           | 8 297              | 30                           | -  | 8 327            |
| Koszty operacyjne                        | (6 890 208)        | (58 317)                     | -  | (6 948 525)      |
| <i>w tym amortyzacja</i>                 | <i>(117 997)</i>   | <i>(164)</i>                 | -  | <i>(118 161)</i> |
| Zysk segmentu z działalności operacyjnej | 411 902            | 2 197                        | -  | 414 099          |
| Przychody finansowe                      | 2 576              | 286                          | -  | 2 862            |
| <i>w tym odsetki</i>                     | <i>1 919</i>       | <i>285</i>                   | -  | <i>2 204</i>     |
| Koszty finansowe                         | (31 207)           | (200)                        | -  | (31 407)         |
| <i>w tym odsetki</i>                     | <i>(31 035)</i>    | <i>(127)</i>                 | -  | <i>(31 162)</i>  |
| Zysk brutto                              | 383 271            | 2 283                        | -  | 385 554          |
| Podatek dochodowy                        | (73 751)           | (424)                        | -  | (74 175)         |
| Zysk netto                               | 309 520            | 1 859                        | -  | 311 379          |
| EBITDA                                   | 529 899            | 2 361                        | -  | 532 260          |

## 5.4. Przychody z umów z klientami

Podstawowym przedmiotem działania Grupy jest sprzedaż detaliczna towarów o różnym asortymencie (głównie żywności, napojów) oraz produktów spożywczych (wyrobów w postaci mięsa kulinarnego). Przychody ze sprzedaży ujmowane są w momencie przekazania przyrzeczonego dobra klientowi, co w praktyce równoznaczne jest z momentem zapłaty za te dobra. Sprzedaż dóbr we własnych i wynajmowanych sklepach bezpośrednio do odbiorcy indywidualnego (detalicznego) wyniosła około 99% przychodów uzyskanych przez Grupę.

| (w tys. PLN)                                | 01.01.2026-<br>31.03.2026 | 01.01.2025-<br>31.03.2025 |
|---|---------------------------|---------------------------|
| Przychody z najmu                           | 12 353                    | 7 275                     |
| Przychody ze sprzedaży produktów i usług    | 971 874                   | 881 131                   |
| Przychody ze sprzedaży towarów i materiałów | 7 455 174                 | 6 465 891                 |
| <b>Razem</b>                                | <b>8 439 401</b>          | <b>7 354 297</b>          |

## 5.5. Inne informacje

### Sezonowości i cykliczności działalności

Przychody ze sprzedaży oraz wyniki finansowe wykazywane w poszczególnych kwartałach są odzwierciedleniem sezonowości w sprzedaży. Grupa uzyskuje wzrost przychodów ze sprzedaży w okresach okołoswiątecznych oraz w okresie letnim. Ponadto przychody Grupy Dino zależą od liczby otwieranych sklepów, a ta w okresie zimowym, szczególnie w I kwartale roku, z uwagi na warunki atmosferyczne ograniczające możliwość prowadzenia prac budowlanych, może być niższa niż w pozostałych kwartałach roku, w szczególności niż w III i IV kwartale.

### Kwoty i zdarzenia o charakterze nietypowym

W okresie od 1 stycznia 2026 roku do 31 marca 2026 roku nie wystąpiły zdarzenia o charakterze nietypowym mające wpływ na sprawozdanie finansowe Dino Polska.

### Odpisy aktualizujące

Skonsolidowane dane finansowe  
za okres od 1 stycznia 2026 roku do 31 marca 2026 roku

| (w tys. PLN)                            | 31.03.2026 | 31.12.2025 | Zmiana |
|---|------------|------------|--------|
| Odpisy aktualizujące wartość należności | 2 284      | 2 364      | (80)   |

| (w tys. PLN)                         | 31.03.2026 | 31.12.2025 | Zmiana |
|--------------------------------------|------------|------------|--------|
| Odpisy aktualizujące wartość zapasów | 90 510     | 86 469     | 4 041  |

Jednostkowe dane finansowe  
za okres od 1 stycznia 2026 roku do 31 marca 2026 roku

| (w tys. PLN)                            | 31.03.2026 | 31.12.2025 | Zmiana |
|---|------------|------------|--------|
| Odpisy aktualizujące wartość należności | 2 207      | 2 287      | (80)   |

| (w tys. PLN)                         | 31.03.2026 | 31.12.2025 | Zmiana |
|--------------------------------------|------------|------------|--------|
| Odpisy aktualizujące wartość zapasów | 90 510     | 86 469     | 4 041  |

### Informacje o utworzeniu, zwiększeniu, wykorzystaniu i rozwiązaniu rezerw

Skonsolidowane dane finansowe  
za okres od 1 stycznia 2026 roku do 31 marca 2026 roku

| (w tys. PLN)                                     | 31.03.2026 | 31.12.2025 | Zmiana |
|--|------------|------------|--------|
| Rezerwa z tytułu odroczonego podatku dochodowego | 37 781     | 4 609      | 33 172 |

Jednostkowe dane finansowe  
za okres od 1 stycznia 2026 roku do 31 marca 2026 roku

| (w tys. PLN)                                     | 31.03.2026     | 31.12.2025     | Zmiana        |
|--|----------------|----------------|---------------|
| Rezerwa z tytułu odroczonego podatku dochodowego | 233 010        | 179 727        | 53 283        |
| Rezerwa na świadczenia emerytalne i podobne      | 19 274         | 19 274         | -             |
|  | <b>252 284</b> | <b>199 001</b> | <b>53 283</b> |

*Informacje o rezerwach i aktywach z tytułu odroczonego podatku dochodowego*

Skonsolidowane dane finansowe  
za okres od 1 stycznia 2026 roku do 31 marca 2026 roku

| (w tys. PLN)                                     | 31.03.2026 | 31.12.2025 | Zmiana        |
|--|------------|------------|---------------|
| Rezerwa z tytułu odroczonego podatku dochodowego | 37 781     | 4 609      | 33 172        |
| Aktywa z tytułu odroczonego podatku dochodowego  | 21 110     | 31 376     | (10 266)      |
|  |            |            | <b>43 438</b> |

Jednostkowe dane finansowe  
za okres od 1 stycznia 2026 roku do 31 marca 2026 roku

| (w tys. PLN)                                     | 31.03.2026 | 31.12.2025 | Zmiana        |
|--|------------|------------|---------------|
| Rezerwa z tytułu odroczonego podatku dochodowego | 233 010    | 179 727    | 53 283        |
| Aktywa z tytułu odroczonego podatku dochodowego  | 193 166    | 183 854    | 9 312         |
|  |            |            | <b>43 971</b> |

*Istotne transakcje nabycia i sprzedaży rzeczowych aktywów trwałych*

W prezentowanym okresie na istotne transakcje nabycia rzeczowych aktywów trwałych składały się zakupy związane z dalszym rozwojem sieci sklepów Grupy Dino oraz rozbudową powierzchni magazynowych, a także zakupy związane z wyposażeniem sklepów oraz magazynów. W okresie od 1 stycznia do 31 marca 2026 roku Grupa poniosła z tego tytułu wydatki na poziomie ok. 429 mln PLN, uwzględniając środki trwałe w budowie (w 2025 roku był to poziom ok. 454 mln PLN).

*Istotne zobowiązania z tytułu dokonania zakupu rzeczowych aktywów trwałych*

Na dzień sporządzenia sprawozdania finansowego zobowiązania z tytułu zakupów rzeczowych aktywów trwałych dotyczyły głównie zakupów usług budowlanych związanych z dalszym rozwojem sieci sklepów Grupy Dino Polska. Łącznie wynosiły one 399 068 tys. PLN. Zobowiązania inwestycyjne na koniec I kwartału 2025 roku wyniosły 335 587 tys. PLN.

*Istotne rozliczenia z tytułu spraw sądowych*

W okresie od 1 stycznia 2026 roku do 31 marca 2026 roku spółki z Grupy nie zostały stroną w istotnej sprawie z powództwa lub przeciwko spółkom, która w ocenie Zarządu jednostki dominującej powinna zostać ujawniona. Nie miały miejsca także istotne rozliczenia z tytułu spraw sądowych.

*Korekty błędów poprzednich okresów*

W okresie objętym niniejszym sprawozdaniem nie wystąpiły korekty błędów poprzednich okresów.

*Informacje na temat zmian sytuacji gospodarczej i warunków prowadzenia działalności, które mają istotny wpływ na wartość godziwą aktywów finansowych i zobowiązań finansowych*

W okresie sprawozdawczym nie wystąpiły zdarzenia objęte niniejszym punktem.

*Informacje o niesplaceniu kredytu lub pożyczki lub naruszeniu istotnych postanowień umowy kredytu lub pożyczki*

W okresie sprawozdawczym nie wystąpiły zdarzenia objęte niniejszym punktem.

*Informacje o transakcjach z podmiotami powiązаныmi*

Transakcje z podmiotami powiązаныmi miały rutynowy charakter i zawierane były na warunkach rynkowych i po cenach nieobiegających od cen stosowanych w transakcjach pomiędzy podmiotami niepowiązаныmi. Transakcje w Grupie podlegały eliminacjom konsolidacyjnym w procesie konsolidacji.

*Informacje o zmianie sposobu (metody) ustalania wartości godziwej instrumentów finansowych wycenianych w wartości godziwej oraz zmiany w klasyfikacji aktywów finansowych*

W okresie sprawozdawczym nie dokonywano zmian w metodzie (sposobie) ustalania wartości godziwej instrumentów finansowych oraz nie dokonywano zmian w klasyfikacji aktywów finansowych w wyniku zmiany celu lub wykorzystania tych aktywów.

*Informacje dotyczące emisji, wykupu i spłaty nieudziałowych i kapitałowych papierów wartościowych*

W okresie sprawozdawczym nie wystąpiły zdarzenia objęte niniejszym punktem.

*Informacje dotyczące wypłaconej (lub zadeklarowanej) dywidendy, łącznie i w przeliczeniu na jedną akcję, z podziałem na akcje zwykłe i uprzywilejowane*

W okresie sprawozdawczym Jednostka Dominująca nie wypłacała i nie deklarowała wypłaty dywidendy.

*Zdarzenia, które wystąpiły po dniu, na który sporządzono kwartalne skrócone sprawozdanie finansowe, nieujęte w tym sprawozdaniu, a mogące w znaczący sposób wpłynąć na przyszłe wyniki finansowe emitenta*

Do dnia sporządzenia niniejszego sprawozdania finansowego nie wystąpiły zdarzenia mogące w znaczący sposób wpłynąć na przyszłe wyniki finansowe Grupy.

*Informacje dotyczące zmian zobowiązań warunkowych lub aktywów warunkowych, które nastąpiły od czasu zakończenia ostatniego roku obrotowego*

W okresie sprawozdawczym nie wystąpiły zmiany aktywów warunkowych. Na koniec okresu sprawozdawczego Grupa posiadała zobowiązania warunkowe wynikające z zawartych umów przedwstępnych w kwocie 1 692 988 tys. PLN (na dzień 31 marca 2025 roku: 1 500 521 tys. PLN).

*Inne informacje mogące w istotny sposób wpłynąć na ocenę sytuacji majątkowej, finansowej i wyniku finansowego emitenta*

W okresie sprawozdawczym nie wystąpiły istotne zdarzenia mogące w znaczący sposób wpłynąć ocenę sytuacji majątkowej, finansowej oraz wynik finansowy Grupy.

## 6. POZOSTAŁE INFORMACJE

*Stanowisko zarządu odnośnie do możliwości zrealizowania wcześniej publikowanych prognoz wyników*

Zarząd Spółki nie publikował prognoz na 2026 rok.

*Istotne postępowania toczące się przed sądem, organem właściwym dla postępowania arbitrażowego lub organem administracji publicznej*

Według najlepszej wiedzy Spółki przed sądem, organem właściwym dla postępowania arbitrażowego lub organem administracji publicznej nie toczą się istotne postępowania dotyczące zobowiązań lub wierzytelności Dino Polska lub jednostek zależnych.

*Informacje o transakcjach z podmiotami powiązаныmi*

Zarówno Jednostka Dominująca jak i jednostki zależne zawierają transakcje na warunkach rynkowych.

*Udzielone przez emitenta lub przez jednostkę zależną poręczenia kredytu lub pożyczki oraz udzielone gwarancje o istotnej wartości*

W okresie sprawozdawczym nie wystąpiły zdarzenia, o których mowa w nagłówku.

PODPISY CZŁONKÓW ZARZĄDU

Michał Krauze  
Członek Zarządu

---

Izabela Biadała  
Członek Zarządu

---

Marcin Jędraszak  
Członek Zarządu

---

Krotoszyn, 14 maja 2026 r.