



**Grupa Kapitałowa
WORK SERVICE**

ŚRÓDROCZNY SKRÓCONY RAPORT PÓŁROCZNY za pierwsze półrocze 2018 roku

przygotowany zgodnie z Międzynarodowymi Standardami Sprawozdawczości Finansowej
w kształcie zatwierdzonym przez Unię Europejską

Wrocław, 28 września 2018 r.

Spis treści

SKONSOLIDOWANE WYBRANE DANE FINANSOWE.....	3
JEDNOSTKOWE WYBRANE DANE FINANSOWE	3
SKONSOLIDOWANE SPRAWOZDANIE FINANSOWE GRUPY KAPITAŁOWEJ.....	4
Skonsolidowane sprawozdanie z sytuacji finansowej Grupy Kapitałowej	4
Skonsolidowane sprawozdanie z całkowitych dochodów Grupy Kapitałowej.....	5
Skonsolidowane sprawozdanie z przepływów pieniężnych Grupy Kapitałowej.....	7
Skonsolidowane sprawozdanie ze zmian w kapitale własnym Grupy Kapitałowej	9
Skonsolidowane sprawozdanie ze zmian w kapitale własnym (dane porównawcze).....	10
INFORMACJA DODATKOWA DO SKRÓCONEGO RAPORTU GRUPY KAPITAŁOWEJ ZA I PÓŁROCZE 2018 ROKU	12
JEDNOSTKOWE SPRAWOZDANIE FINANSOWE WORK SERVICE SA.....	57
Sprawozdanie z sytuacji finansowej Work Service SA na dzień 30 czerwca 2018.....	57
Sprawozdanie z całkowitych dochodów Work Service SA za okres 6 miesięcy zakończony 30 czerwca 2018	58
Sprawozdanie z przepływów pieniężnych Work Service SA za okres 6 miesięcy zakończony 30 czerwca 2018.....	59
Sprawozdanie ze zmian w kapitale własnym Work Service SA	61

SKONSOLIDOWANE WYBRANE DANE FINANSOWE

WYSZCZEGÓLNIENIE	01.01.- 30.06.2018	01.01.- 30.06.2017	01.01.- 30.06.2018	01.01.- 30.06.2017
Grupa Kapitałowa Work Service	w tys.PLN	w tys.PLN	w tys.EUR	w tys.EUR
Przychody ze sprzedaży	1 047 198	1 026 509	247 010	241 679
EBITDA (wynik operacyjny + amortyzacja)	-17 234	9 665	-4 065	2 276
Zysk ze sprzedaży	-723	8 221	-171	1 936
Zysk z działalności operacyjnej (EBIT)	-23 193	4 600	-5 471	1 083
Zysk (strata) brutto	-40 463	-13 519	-9 544	-3 183
Zysk (strata) netto z działalności kontynuowanej i zaniechanej	-32 207	-70 668	-7 597	-16 638
Przepływy pieniężne netto z działalności operacyjnej	3 507	-4 172	827	-982
Przepływy pieniężne netto z działalności inwestycyjnej	-18 057	54 030	-4 259	12 721
Przepływy pieniężne netto z działalności finansowej	6 294	-49 588	1 485	-11 675
Przepływy pieniężne netto, razem	-8 256	271	-1 947	64
Liczba akcji zwykłych Spółki dla celów wyliczenia wskaźnika zysku na akcję w sztukach	65 094 823	65 094 823	65 094 823	65 094 823
Zysk na jedną akcję	-0,50	-1,19	-0,12	-0,28
Liczba akcji rozwodnionych dla celów wyliczenia wskaźnika zysku rozwodnionego na akcję w sztukach	65 836 829	65 836 829	65 836 829	65 836 829
Rozwodniony zysk na jedną akcję	-0,49	-1,18	-0,12	-0,28
	30.06.2018	31.12.2017	30.06.2018	31.12.2017
Aktywa	1 064 605	1 111 167	244 086	266 409
Zobowiązania i rezerwy na zobowiązania	856 890	878 782	196 462	210 694
Zobowiązania długoterminowe	50 110	49 821	11 489	11 945
Zobowiązania krótkoterminowe	806 780	828 961	184 973	198 749
Kapitał (fundusz) własny	93 401	144 974	21 414	34 758
Kapitał (fundusz) podstawowy	6 509	6 509	1 492	1 561
Kapitał (fundusz) zapasowy	112 553	232 874	25 805	55 833

JEDNOSTKOWE WYBRANE DANE FINANSOWE

WYSZCZEGÓLNIENIE	01.01.2018- 30.06.2018	01.01.2017- 30.06.2017	01.01.2018- 30.06.2018	01.01.2017- 30.06.2017
Work Service SA	w tys.PLN	w tys.PLN	w tys.EUR	w tys.EUR
Przychody ze sprzedaży	291 475	286 314	68 753	67 409
EBITDA (wynik operacyjny + amortyzacja)	-26 160	-2 655	-6 171	-625
Zysk ze sprzedaży	-5 706	-5 709	-1 346	-1 344
Zysk z działalności operacyjnej (EBIT)	-29 480	-5 185	-6 954	-1 221
Zysk (strata) brutto	-40 619	-41 842	-9 581	-9 851
Zysk (strata) netto	-40 619	-41 842	-9 581	-9 851
Przepływy pieniężne netto z działalności operacyjnej	6 453	-16 900	1 522	-3 979
Przepływy pieniężne netto z działalności inwestycyjnej	-21 915	333 397	-5 169	78 494
Przepływy pieniężne netto z działalności finansowej	15 370	-262 879	3 626	-61 892
Przepływy pieniężne netto, razem	-92	53 618	-22	12 624
	30.06.2018	31.12.2017	30.06.2018	31.12.2017
Aktywa	832 095	859 668	190 777	206 111
Zobowiązania i rezerwy na zobowiązania	654 505	631 709	150 061	151 456
Zobowiązania długoterminowe	4 831	3 960	1 108	949
Zobowiązania krótkoterminowe	642 263	624 118	147 254	149 636
Kapitał (fundusz) własny	177 590	227 959	40 717	54 655
Kapitał (fundusz) podstawowy	6 509	6 509	1 492	1 561
Kapitał (fundusz) zapasowy	211 700	285 679	48 537	68 493

SKONSOLIDOWANE SPRAWOZDANIE FINANSOWE GRUPY KAPITAŁOWEJ

Skonsolidowane sprawozdanie z sytuacji finansowej Grupy Kapitałowej

na dzień 30 czerwca 2018

	stan na 30.06.2018	stan na 31.12.2017	stan na 30.06.2017
AKTYWA TRWAŁE	432 472 969,08	440 694 536,63	532 085 932,66
Wartości niematerialne	40 481 307,54	44 887 158,61	48 192 413,77
Wartość firmy	352 293 160,37	354 334 183,27	399 967 998,42
Rzeczowe aktywa trwałe	14 717 323,68	16 996 932,14	23 924 644,27
Nieruchomości inwestycyjne	2 690 484,05	2 690 484,05	5 763 123,63
Inne aktywa finansowe	25 000,00	30 000,00	0,00
Inne aktywa długoterminowe	641 496,37	1 050 669,65	4 234 660,01
Pozostałe długoterminowe aktywa finansowe	209 728,77	203 559,15	29 542 562,90
Aktywa z tytułu podatku odroczonego	21 355 604,40	20 347 522,35	19 876 751,66
Rozliczenia międzyokresowe	58 863,90	154 027,41	583 778,00
AKTYWA OBROTOWE	437 773 088,32	493 203 560,63	619 685 153,24
Zapasy	9 653 306,07	16 702 253,41	21 059 657,07
Należności handlowe oraz pozostałe należności	346 998 819,27	385 753 274,22	443 281 028,53
Inne aktywa finansowe	26 608 273,40	30 812 269,09	26 366 921,82
Inne aktywa krótkoterminowe	892 660,92	1 238 104,80	6 855 283,79
Środki pieniężne i ich ekwiwalenty	42 837 192,49	50 824 465,96	104 885 431,80
Rozliczenia międzyokresowe	10 782 836,17	7 873 193,15	17 236 830,23
Aktywa klasyfikowane jako dostępne do sprzedaży	194 359 440,42	177 268 716,07	0,00
A K T Y W A R A Z E M	1 064 605 497,82	1 111 166 813,33	1 151 771 085,90
PASYWA			
KAPITAŁ WŁASNY	93 400 873,45	144 973 695,34	265 837 106,01
Kapitał podstawowy	6 509 482,30	6 509 482,30	6 509 482,30
Kapitał (fundusz) zapasowy	112 552 756,74	232 873 575,60	326 759 291,43
Kapitał z wyceny opcji	-53 773 718,65	-53 773 718,65	-53 773 718,65
Zysk (strata) netto	-32 480 472,71	-96 290 167,84	-77 547 023,18
Różnice z przeliczenia	-15 646 132,20	-15 785 334,10	-9 769 310,61
Kapitały przypadające akcjonariuszom niekontrolującym	76 238 957,97	71 439 858,03	73 658 384,72
ZOBOWIĄZANIA	856 889 976,81	878 782 002,61	885 933 979,89
Zobowiązania długoterminowe	50 110 109,39	49 821 367,12	328 684 665,84
Długoterminowe pożyczki i kredyty	1 526 559,96	930 551,69	195 338 523,60
Zobowiązania z tytułu odroczonego podatku dochodowego	2 169 402,27	2 265 636,42	4 522 826,83
Zobowiązania z tytułu świadczeń emerytalnych	0,00	0,00	0,00
Rezerwy na pozostałe zobowiązania i inne obciążenia	1 750 763,09	1 786 043,76	1 374 734,90
Inne zobowiązania	44 663 384,07	44 839 135,25	127 448 580,51
Zobowiązania krótkoterminowe	806 779 867,42	828 960 635,49	557 249 314,05
Zobowiązania handlowe oraz pozostałe zobowiązania	504 883 462,33	529 451 401,34	441 037 942,44
Krótkoterminowe pożyczki i kredyty	271 345 667,12	271 965 747,21	84 950 806,59
Rezerwy na pozostałe zobowiązania i inne obciążenia	30 550 737,97	27 543 486,94	31 260 565,02
Zobowiązania związane bezpośrednio z aktywami klasyfikowanymi jako przeznaczone do sprzedaży	114 314 647,56	87 411 115,38	0,00
P A S Y W A R A Z E M	1 064 605 497,82	1 111 166 813,33	1 151 771 085,90

Skonsolidowane sprawozdanie z całkowitych dochodów Grupy Kapitałowej
 za okres 6 miesięcy zakończony 30 czerwca 2018

DZIAŁALNOŚĆ KONTYNUOWANA	01.01.2018- 30.06.2018	01.01.2017- 30.06.2017
Przychody	1 047 197 571,11	1 026 508 668,02
Przychody netto ze sprzedaży produktów i usług	1 047 524 109,47	1 025 822 501,65
Zmiana stanu produktów	-326 538,37	686 166,37
Koszt wytworzenia produktów na własne potrzeby	0,00	0,00
Przychody netto ze sprzedaży towarów i materiałów	0,00	0,00
Koszty działalności operacyjnej	1 047 920 792,20	1 018 287 336,68
Amortyzacja	5 958 923,29	5 065 410,55
Zużycie materiałów i energii	2 689 610,22	2 953 516,23
Usługi obce	130 082 681,79	106 472 167,78
Podatki i opłaty	1 497 837,60	1 251 102,87
Wynagrodzenia	733 385 687,09	717 608 144,08
Ubezpieczenia społeczne i inne świadczenia	162 322 543,56	173 028 126,67
Pozostałe koszty rodzajowe	11 983 508,64	11 908 868,51
Wartość sprzedanych towarów i materiałów	0,00	0,00
Zysk (strata) ze sprzedaży	-723 221,09	8 221 331,34
Pozostałe przychody operacyjne	15 431 817,39	7 790 548,93
Pozostałe koszty operacyjne	37 901 945,40	11 412 250,82
Zysk(strata) z działalności operacyjnej	-23 193 349,10	4 599 629,43
Przychody finansowe	3 303 603,76	6 924 376,95
Koszty finansowe	20 573 092,36	25 043 103,36
Zysk (strata) brutto	-40 462 837,69	-13 519 096,97
Podatek dochodowy	6 079 134,33	4 529 430,27
Zysk (strata) netto z działalności kontynuowanej	-46 541 972,02	-18 048 527,24
DZIAŁALNOŚĆ ZANIECHANA		
Zysk (strata) netto z działalności zaniechanej	14 334 546,17	-52 619 086,51
Zysk (strata) netto	-32 207 425,86	-70 667 613,74
Wycena udziałów metodą praw własności	0,00	0,00
Zyski (straty) mniejszości	273 046,86	6 879 409,44
Zysk netto przypadający		
- Akcjonariuszom jednostki dominującej	-32 480 472,72	-77 547 023,18
- Udziałom nie dającym kontroli	273 046,86	6 879 409,44

Zysk netto	-32 207 425,86	-70 667 613,74
Pozostałe całkowite dochody		
Pozycje, które nie zostaną przeniesione w późniejszych okresach do rachunku zysków i strat:		
- brak		
Pozycje, które mogą zostać przeniesione w późniejszych okresach do rachunku zysków i strat:		
- Różnice kursowe z przeliczenia jednostki zagranicznej	139 201,90	-4 492 083,05
Pozostałe całkowite dochody razem	139 201,90	-4 492 083,05
Całkowite dochody za okres	-32 068 223,96	-75 159 696,79
- w tym przypadające na kapitały mniejszości	259 495,72	4 098 790,74
- w tym przypadające akcjonariuszom jednostki dominującej	-32 327 719,68	-79 258 487,53
Zysk na akcję z działalności kontynuowanej i zaniechanej przypadający na akcjonariuszy jednostki dominującej w ciągu roku (w złotych)		
Z działalności kontynuowanej:		
- podstawowy	-0,72	-0,38
- rozwodniony	-0,71	-0,38
Z działalności zaniechanej:		
- podstawowy	0,22	-0,81
- rozwodniony	0,22	-0,80

Skonsolidowane sprawozdanie z przepływów pieniężnych Grupy Kapitałowej

za okres 6 miesięcy zakończony 30 czerwca 2018

	01.01.2018- 30.06.2018	01.01.2017- 30.06.2017
Zysk (strata) netto	-32 480 472,72	-77 547 023,18
Korekty razem	35 987 850,45	73 375 440,79
Amortyzacja	9 050 609,47	8 512 624,42
(Zysk) straty z tytułu różnic kursowych	0,00	0,00
Odsetki i udziały w zyskach (dywidendy)	9 131 265,41	9 742 795,92
(Zysk) strata z tytułu działalności inwestycyjnej	3 324 581,31	-132 072,75
Zmiana stanu rezerw	903 217,65	1 852 350,00
Zmiana stanu zapasów	6 416 390,17	4 189 741,72
Zmiana stanów należności z wyjątkiem należności z tytułu podatku dochodowego	1 909 059,35	-144 293 738,89
Zmiana stanu zobowiązań krótkoterminowych z wyjątkiem kredytów i pożyczek i podatku dochodowego od osób prawnych	-12 199 927,75	126 202 327,56
Zmiana stanu rozliczeń międzyokresowych	-247 892,71	-6 447 827,81
Inne korekty	9 379 781,48	68 462 961,78
Podatek dochodowy od zysku przed opodatkowaniem	10 049 695,84	8 686 657,20
Podatek dochodowy zapłacony	-1 728 929,78	-3 400 378,36
Przepływy pieniężne netto z działalności operacyjnej	3 507 377,73	-4 171 582,39
Przepływy środków pieniężnych z działalności inwestycyjnej		
Wpływy	2 544 176,37	129 399 401,48
Zbycie wartości niematerialnych oraz rzeczowych aktywów trwałych	135 146,06	186 634,60
Zbycie inwestycji w nieruchomości oraz wartości niematerialne	0,00	0,00
Z aktywów finansowych, w tym:	754 247,15	1 098 527,05
a) w jednostkach powiązanych	0,00	0,00
odsetki	0,00	0,00
b) w pozostałych jednostkach	754 247,15	1 098 527,05
odsetki	754 247,15	1 098 527,05
nabycia aktywów finansowych	0,00	0,00
Inne wpływy inwestycyjne	1 654 783,16	128 114 239,83
Wydatki	20 601 140,15	75 369 164,61
Nabycie wartości niematerialnych oraz rzeczowych aktywów trwałych	6 673 352,15	530 460,82
Inwestycje w nieruchomości oraz wartości niematerialne	0,00	0,00
Na aktywa finansowe, w tym:	13 927 788,00	72 233 106,73
a) w jednostkach powiązanych	11 819 388,00	68 275 910,73
nabycie aktywów finansowych	11 819 388,00	68 275 910,73
b) w pozostałych jednostkach	2 108 400,00	3 957 196,00
nabycie aktywów finansowych	2 108 400,00	3 957 196,00
Inne wydatki inwestycyjne	0,00	2 605 597,06
Przepływy środków pieniężnych z działalności inwestycyjnej	-18 056 963,78	54 030 236,86

Przepływy środków pieniężnych z działalności finansowej		
Wpływy	16 707 900,63	61 332 978,57
Kredyty i pożyczki	1 103 989,60	60 112 860,11
Emisja dłużnych papierów wartościowych	15 000 000,00	0,00
Wpływy netto z emisji akcji	0,00	0,00
Inne wpływy finansowe	603 911,03	1 220 118,46
Wydatki	10 414 280,16	110 920 991,97
Dywidendy i inne wydatki na rzecz właścicieli	0,00	0,00
Inne, niż wpłaty na rzecz właścicieli, wydatki z tytułu podziału zysku	0,00	0,00
Spłata kredytów i pożyczek	0,00	0,00
Wykup dłużnych papierów wartościowych	0,00	100 000 000,00
Z tytułu innych zobowiązań finansowych	0,00	0,00
Płatności zobowiązań z tytułu umów leasingu finansowego	183 548,90	254 726,62
Odsetki	9 885 512,56	10 841 322,97
Inne wydatki finansowe	345 218,70	-175 057,62
Przepływy pieniężne netto z działalności finansowej	6 293 620,47	-49 588 013,40
Przepływy pieniężne netto razem	-8 255 965,58	270 641,09
Bilansowa zmiana stanu środków pieniężnych, w tym:	-8 255 965,58	270 641,09
zmiana stanu środków pieniężnych z tytułu różnic kursowych	0,00	0,00
Środki pieniężne na początek okresu	61 115 284,37	104 614 790,71
Środki pieniężne na koniec okresu	52 859 318,79	104 885 431,80
Pozycja inne korekty obejmuje		
zmiana różnic z przeliczeń	2 093 733,97	7 977 548,11
zmiana w nieruchomościach inwestycyjnych	0,00	-4 148 279,57
inne zmiany w kapitałach	-466 254,59	-1 206 460,10
program managerski	456 401,64	456 401,64
zmiana pozycji inne aktywa	2 518 617,16	2 570 555,38
zmiany w udziałach przypadających akcjonariuszom niekontrolującym	4 777 283,30	4 427 983,22
wycena wartości firmy	0,00	0,00
wynik na sprzedaży Grupy ITK	0,00	-79 337 186,06
strata z przeszacowania do wartości godziwej Grupy Proservice	0,00	137 722 399,16
	9 379 781,48	68 462 961,78

Skonsolidowane sprawozdanie ze zmian w kapitale własnym Grupy Kapitałowej

01.01.2018-30.06.2018	Kapitał akcyjny	Pozostałe kapitały / kapitał zapasowy	Kapitał z wyceny opcji	Pozostałe kapitały/różnice kursowe z przeliczenia jednostek podporządkowanych	Wynik netto	Kapitał własny przypadający akcjonariuszom jednostki dominującej	Kapitały przypadające akcjonariuszom niekontrolującym	Kapitał własny wraz z kapitałami akcjonariuszy mniejszościowych
Stan na 31 grudnia 2017	6 509 482,30	232 873 575,60	-53 773 718,65	-15 785 334,10	-96 290 167,84	73 533 837,31	71 439 858,04	144 973 695,34
Podwyższenie kapitału	0,00	0,00	0,00	0,00	0,00	0,00	0,00	0,00
Zysk (strata) netto roku obrotowego	0,00	0,00	0,00	0,00	-32 480 472,71	-32 480 472,71	0,00	-32 480 472,71
Różnice kursowe z przeliczenia sprawozdań finansowych jednostek zagranicznych	0,00	0,00	0,00	139 201,90	0,00	139 201,90	0,00	139 201,90
Podział wyniku za 2017 rok:	0,00	-96 290 167,84	0,00	0,00	96 290 167,84	0,00	0,00	0,00
Odpis należności z tytułu wejścia w życie MSSF 9	0,00	-24 010 809,75	0,00	0,00	0,00	-24 010 809,75	0,00	-24 010 809,75
Program managerski	0,00	456 401,64	0,00	0,00	0,00	456 401,64	0,00	456 401,64
Wynik mniejszości	0,00	0,00	0,00	0,00	0,00	0,00	4 787 191,62	4 787 191,62
Inne	0,00	-476 242,91	0,00	0,00	0,00	-476 242,91	11 908,32	-464 334,59
Stan na 30 czerwca 2018	6 509 482,30	112 552 756,74	-53 773 718,65	-15 646 132,20	-32 480 472,71	17 161 915,48	76 238 957,98	93 400 873,45

Skonsolidowane sprawozdanie ze zmian w kapitale własnym (dane porównawcze)

01.01.2017-31.12.2017	Kapitał akcyjny	Pozostałe kapitały / kapitał zapasowy	Kapitał z wyceny opcji	Pozostałe kapitały/różnice kursowe z przeliczenia jednostek podporządkowanych	Wynik netto	Kapitał własny przypadający akcjonariuszom jednostki dominującej	Kapitały przypadające akcjonariuszom niekontrolującym	Kapitał własny wraz z kapitałami akcjonariuszy mniejszościowych
Stan na 31 grudnia 2016	6 509 482,30	330 652 018,76	-53 773 718,65	-5 277 227,57	2 417 610,83	280 528 165,67	76 768 903,19	357 297 068,85
Podwyższenie kapitału	0,00	0,00	0,00	0,00	0,00	0,00	0,00	0,00
Zysk (strata) netto roku obrotowego	0,00	0,00	0,00	0,00	-96 290 167,84	-96 290 167,84	0,00	-96 290 167,84
Różnice kursowe z przeliczenia sprawozdań finansowych jednostek zagranicznych	0,00	0,00	0,00	-10 508 106,54	0,00	-10 508 106,54	0,00	-10 508 106,54
Wycena zobowiązania na zakup pozostałych udziałów w Prohuman 2004 Kft	0,00	-94 948 356,00	0,00	0,00	0,00	-94 948 356,00	-5 704 819,00	-100 653 175,00
Przeniesienie wyniku za 2016 rok na kapitał zapasowy	0,00	2 417 610,83	0,00	0,00	-2 417 610,83	0,00	0,00	0,00
Operacje dotyczące transakcji z Grupą ITK	0,00	-5 560 279,72	0,00	0,00	0,00	-5 560 279,72	-10 736 639,27	-16 296 918,99
Program managerski	0,00	912 803,28	0,00	0,00	0,00	912 803,28	0,00	912 803,28
Wynik mniejszości	0,00	0,00	0,00	0,00	0,00	0,00	9 557 769,61	9 557 769,61
Inne	0,00	668 778,70	0,00	0,00	0,00	668 778,70	1 554 643,51	2 223 422,21
Wypłata dywidendy przez spółkę APT	0,00	-1 269 000,25	0,00	0,00	0,00	-1 269 000,25	0,00	-1 269 000,25
Stan na 31 grudnia 2017	6 509 482,30	232 873 575,60	-53 773 718,65	-15 785 334,10	-96 290 167,84	73 533 837,31	71 439 858,03	144 973 695,34

01.01.2017-30.06.2017	Kapitał akcyjny	Pozostałe kapitały / kapitał zapasowy	Kapitał z wyceny opcji	Pozostałe kapitały/różnice kursowe z przeliczenia jednostek podporządkowanych	Wynik netto	Kapitał własny przypadający akcjonariuszom jednostki dominującej	Kapitały przypadające akcjonariuszom niekontrolującym	Kapitał własny wraz z kapitałami akcjonariuszy mniejszościowych
Stan na 31 grudnia 2016	6 509 482,30	330 652 018,76	-53 773 718,65	-5 277 227,57	2 417 610,83	280 528 165,67	76 768 903,19	357 297 068,85
Podwyższenie kapitału	0,00	0,00	0,00	0,00	0,00	0,00	0,00	0,00
Zysk (strata) netto roku obrotowego	0,00	0,00	0,00	0,00	-77 547 023,18	-77 547 023,18	0,00	-77 547 023,18
Różnice kursowe z przeliczenia sprawozdań finansowych jednostek zagranicznych	0,00	0,00	0,00	- 4 492 083,05	0,00	-4 492 083,05	0,00	-4 492 083,05
Podział wyniku za 2016 rok:	0,00	2 417 610,83	0,00	0,00	-2 417 610,83	0,00	0,00	0,00
Zakup spółek z grupy APT	0,00	0,00	0,00	0,00	0,00	0,00	746 711,37	746 711,37
Program managerski	0,00	456 401,64	0,00	0,00	0,00	456 401,64	0,00	456 401,64
Wynik mniejszości	0,00	0,00	0,00	0,00	0,00	0,00	6 879 409,44	6 879 409,44
Inne	0,00	62 540,17	0,00	0,00	0,00	62 540,17	0,00	62 540,17
Operacje dotyczące transakcji z grupą ITK	0,00	-5 560 279,72	0,00	0,00	0,00	-5 560 279,72	-10 736 639,27	-16 296 918,99
Wypłata dywidendy przez spółkę APT	0,00	-1 269 000,25	0,00	0,00	0,00	-1 269 000,25	0,00	-1 269 000,25
Stan na 30 czerwca 2017	6 509 482,30	326 759 291,43	-53 773 718,65	-9 769 310,61	-77 547 023,18	192 178 721,28	73 658 384,72	265 837 106,01

INFORMACJA DODATKOWA DO SKRÓCONEGO RAPORTU GRUPY KAPITAŁOWEJ ZA I PÓŁROCZE 2018 ROKU

1. Informacje ogólne dotyczące Grupy Kapitałowej Work Service

1.1. Jednostka Dominująca

Jednostką Dominującą w Grupie Kapitałowej Work Service jest spółka Work Service SA. Siedziba Spółki Dominującej mieści się we Wrocławiu, przy ul. Gwiaździstej 66. Spółka została utworzona aktem notarialnym z dnia 12 grudnia 2000 roku sporządzonym w Kancelarii Notarialnej w Oleśnicy (Rep. A Nr 7712/2000). Spółka jest zarejestrowana w Krajowym Rejestrze Sądowym, w Rejestrze Przedsiębiorców, prowadzonym przez Sąd Rejonowy dla Wrocławia – Fabrycznej we Wrocławiu Wydział VI Gospodarczy Krajowego Rejestru Sądowego pod numerem KRS 0000083941. Spółka została wpisana do rejestru przedsiębiorców Krajowego Rejestru Sądowego w dniu 28 stycznia 2002 roku. Work Service SA jest sukcesorem Work Service Spółka z o.o.

Podstawowym przedmiotem działalności Spółki według Polskiej Klasyfikacji Działalności (PKD 7820Z) jest działalność związana z rekrutacją i udostępnianiem pracowników.

Work Service SA jest agencją zatrudnienia specjalizującą się w pośrednictwie pracy, w nowoczesnych rozwiązaniach kadrowych, świadcząca usługi w obszarze rekrutacji, dostarczania do klientów wykwalifikowanych pracowników, doradztwa i zarządzania zasobami ludzkimi.

Nazwa firmy, adres siedziby i numery telekomunikacyjne:

Nazwa firmy	Work Service SA
Forma prawna	Spółka Akcyjna
Adres	53-413 Wrocław ul. Gwiaździsta 66
Telefon	+48 (071) 37 10 900
Fax	+48 (071) 37 10 938
E-mail	work@workservice.pl
Strona internetowa	www.workservice.pl

Work Service SA działa na podstawie prawa polskiego. Podstawą działalności Spółki są: Kodeks Spółek Handlowych oraz regulaminy Walnego Zgromadzenia, Rady Nadzorczej i Zarządu.

1.2. Podstawowe informacje o Grupie Kapitałowej Work Service

Podstawą sporządzenia skonsolidowanego sprawozdania jest sprawozdanie Spółki Dominującej sporządzone zgodnie z Międzynarodowymi Standardami Rachunkowości Finansowej, które zostały zatwierdzone przez Unię Europejską i przekształcone sprawozdania finansowe spółek zależnych. Skonsolidowane sprawozdanie finansowe skorygowane zostało o kwoty wzajemnych przychodów, kosztów, marży niezrealizowanej oraz rozrachunków wynikających z transakcji pomiędzy jednostkami Grupy.

Skrócone półroczne jednostkowe sprawozdanie Spółki dominującej i skonsolidowane sprawozdanie finansowe jej Grupy Kapitałowej zostały sporządzone przy założeniu kontynuacji działalności gospodarczej przez Spółkę dominującą oraz spółki Grupy Kapitałowej w niezmienionej formie i zakresie przez okres co najmniej 12 miesięcy od dnia, na który sporządzono sprawozdanie finansowe.

W opinii Zarządu Spółka dominująca oraz jej Grupa Kapitałowa znajdują się w trudnej sytuacji finansowej którą charakteryzują m.in:

- 1) Względnie wysokie zobowiązania kredytowe, obligacyjne i akwizycyjne z których istotna część zapada w bieżącym roku obrotowym;
- 2) Trwająca transakcja sprzedaży Grupy EXACT, z której środki miały częściowo zredukować zadłużenie Grupy oraz ułatwić Zarządowi negocjacje refinansowania pozostałej części zadłużenia oraz poprawić sytuację w obszarze płynności finansowej Spółki dominującej;
- 3) Gorsze niż w analogicznym okresie 2017 roku wyniki z działalności operacyjnej (m.in. w związku z negatywnymi wynikami operacyjnymi w spółkach prowadzących działalność agencji pracy tymczasowej na rynku niemieckim oraz grupy Work Express prowadzącej działalność transgranicznej wymiany pracowników z Polski do krajów Europy zachodniej);
- 4) Przekroczone wartości wskaźników kredytowych, których wartości graniczne zostały opisane w umowach kredytowych Grupy;
- 5) Utrzymujący się popyt na usługi Grupy generuje wzrost zapotrzebowania na kapitał obrotowy i w rezultacie pogorszenie płynności finansowej;
- 6) Pogorszenie płynności finansowej mające bezpośredni wpływ na strukturę przychodów (ograniczone możliwości wzrostu i pozyskiwania nowych klientów oraz niespełniane kryteria dofinansowania pracowników niepełnosprawnych) oraz koszty bieżącej działalności i koszty finansowe związane z obsługą długu.

Zarząd Jednostki Dominującej zwraca jednak uwagę na następujące czynniki o pozytywnym charakterze, które mogą wpływać na ocenę sytuacji finansowo-kapitałowej oraz perspektywy dalszego rozwoju Grupy:

W obszarze wyników z działalności operacyjnej Grupy Kapitałowej:

- 1) Działalność na dynamicznie rozwijającym się rynku usług personalnych w Europie Środkowej i Wschodniej, który jest w fazie „rynku kandydata”, co bezpośrednio wpływa na możliwości wzrostu rentowności oraz poprawy sprzedaży i wyników operacyjnych;
- 2) Rosnący popyt na wysokomarżowe usługi transgranicznej wymiany pracowników w których Grupa Kapitałowa jest liderem rynkowym. Ponadto, zgodnie z przyjętą strategią Grupy odnotowany wzrost zatrudnienia pracowników z Ukrainy zatrudnionych na terenie Polski przez Grupę Work Service. W opinii Zarządu Grupy trend ten ma charakter trwały.
- 3) Trwała i potwierdzona zdolność do pozyskiwania nowych atrakcyjnych klientów na różnych rynkach geograficznych (brak utraty istotnych klientów w Grupie w okresie ostatnich 12 miesięcy).
- 4) Planowany drugi etap restrukturyzacji kosztowej Grupy (pierwszy etap został zrealizowany w II półroczu 2017 roku) - Grupa zamierza ograniczyć koszty pośrednie w bieżącym roku obrotowym (w tym m.in. poprzez redukcję zatrudnienia w Spółce dominującej oraz w niektórych spółkach z grupy działających na rynku polskim), które umożliwią istotną redukcję miesięcznych wydatków w niektórych podmiotach i w konsekwencji poprawę płynności finansowej.
- 5) Restrukturyzacja biznesu niemieckiego oraz zmiana modelu działalności grupy Work Express.

Zarząd Grupy zwraca jednocześnie uwagę że historyczne wyniki finansowe są obciążone szeregiem zdarzeń jednorazowych i odpisów, w związku z tym wyniki po korekcie o te zdarzenia mogą prezentować inny obraz finansowy Grupy.

W obszarze restrukturyzacji aktywów Grupy Kapitałowej:

- 1) Zgodnie z przyjętą w Q4 2017 roku strategią redukcji zobowiązań Grupy poprzez zmianę struktury aktywów, Zarząd podjął decyzję o przeprowadzeniu procesu sprzedaży wybranych spółek zależnych. Na dzień bilansowy Grupa realizuje transakcje sprzedaży udziałów w Exact Systems S.A.
- 2) Grupa zrealizowała w sierpniu 2018 transakcję sprzedaży grupy Proservice z odroczoną płatnością w kwocie 27,5 mln PLN z terminem płatności 30 lipca 2019.
- 3) Ponadto, Spółka dominująca posiada wartościowe aktywa generujące względnie wysokie wyniki operacyjne których wartość rynkowa – w opinii Zarządu - przedstawia się korzystnie w relacji do obecnego zadłużenia Grupy Kapitałowej.

W obszarze refinansowania zadłużenia Grupy Kapitałowej:

- 1) Zarząd Spółki dominującej prowadzi rozmowy związane z prolongatą i ustaleniem nowych warunków umów kredytowych z instytucjami finansowymi i bankami. Celem ułatwienia tych rozmów zawarta została umowa z doradcą finansowym, który wspiera Zarząd w rozmowach i analizach sytuacji finansowej.
- 2) Ponadto, Zarząd Spółki dominującej prowadzi rozmowy z udziałowcami mniejszościowymi niektórych spółek akwizowanych, których celem jest uzgodnienie zmiany warunków realizacji oraz formuły finansowania opcji „PUT” dotyczących udziałów mniejszościowych w posiadanych podmiotach.
- 3) Prowadzone są wstępne rozmowy z różnymi inwestorami finansowymi, związane z planami refinansowania części zadłużenia finansowego.

W opinii Zarządu Jednostki Dominującej wszystkie czynniki powyżej analizowane łącznie dają wystarczające podstawy do możliwości prowadzenia skutecznych rozmów z inwestorami, instytucjami finansowymi zorientowanymi na umożliwienie Spółce dominującej i jej Grupie dalszego funkcjonowania i dalszego rozwoju, a z perspektywy instytucji finansowych na spłatę zadłużenia wraz wymaganymi odsetkami.

Jednocześnie Zarząd Grupy jest świadomy, że nie wszystkie czynniki i sukces dalszego rozwoju zależą tylko od decyzji Zarządu Grupy, ale dokłada wszelkich starań by umożliwić wszystkim podmiotom finansującym działalność Grupy pełną i rzetelną ocenę sytuacji oraz możliwości jej poprawy.

Przedmiotem działalności spółek wchodzących w skład Grupy Kapitałowej jest :

- praca tymczasowa – oferowanie pracy pracowników czasowych;
- merchandising i promocje – profesjonalna obsługa procesu sprzedaży;
- rekrutacja pracowników, doradztwo personalne;
- obsługa kadrowo – płacowa;
- outsourcing.

Skład osobowy Zarządu Work Service SA na dzień 30 czerwca 2018

- Maciej Witucki - Prezes
- Paul Andrew Christodoulou - Wiceprezes
- Tomasz Ślęzak - Wiceprezes
- Iwona Szmitkowska - Wiceprezes
- Piotr Ambrozowicz - Wiceprezes

W dniu 23 maja 2018 r. wpłynęło do Emitenta pismo zawierające informację o rezygnacji Pana Krzysztofa Rewersa z pełnienia funkcji Wiceprezesa Zarządu Work Service S.A. z dniem 23 maja 2018 r. Pan Krzysztof Rewers jako przyczynę rezygnacji wskazał przyczyny osobiste.

W dniu 23 maja 2018 r. Rada Nadzorcza Emitenta działając na podstawie § 16 ust. 2 lit. b) Statutu Spółki oraz §14 ust. 2 lit. b) Regulaminu Rady Nadzorczej, powołała:

1. Pana Macieja Wituckiego na kolejną kadencję do pełnienia funkcji w Zarządzie Spółki powierzając mu funkcję Prezesa Zarządu Spółki;
2. Pana Paul Christodoulou na kolejną kadencję do pełnienia funkcji w Zarządzie Spółki powierzając mu funkcję Wiceprezesa Zarządu Spółki;
3. Panią Iwonę Szmitkowską na kolejną kadencję do pełnienia funkcji w Zarządzie Spółki powierzając jej funkcję Wiceprezesa Zarządu Spółki;
4. Pana Tomasza Ślęzaka na kolejną kadencję do pełnienia funkcji w Zarządzie Spółki powierzając mu funkcję Wiceprezesa Zarządu Spółki;
5. Pana Piotra Ambrozowicza do pełnienia funkcji w Zarządzie Spółki powierzając mu funkcję Wiceprezesa Zarządu Spółki.

Skład osobowy Rady Nadzorczej Work Service SA na dzień 30 czerwca 2018

- Panagiotis Sofianos - Przewodniczący Rady Nadzorczej
- Tomasz Misiak - Zastępca Przewodniczącego Rady Nadzorczej
- Krzysztof Kaczmarczyk - Członek Rady Nadzorczej
- Everett Kamin - Członek Rady Nadzorczej
- Pierre Mellinger - Członek Rady Nadzorczej
- Piotr Maciej Kamiński - Członek Rady Nadzorczej
- Robert Ługowski - Członek Rady Nadzorczej
- Tomasz Hanczarek - Członek Rady Nadzorczej
- John Leone - Członek Rady Nadzorczej

W pierwszym półroczu 2018 roku nie było zmian w składzie Rady Nadzorczej Work Service SA.

Według stanu na dzień 30 czerwca 2018 roku w skład Grupy Kapitałowej Work Service wchodzi następujące podmioty gospodarcze:

Spółki z udziałem kapitałowym Work Service SA - bezpośrednim					
Nazwa firmy	Siedziba	Data objęcia kontroli	Procent posiadanego przez jednostkę zależną kapitału zakładowego	Udział % jednostki zależnej w ogólnej liczbie głosów na Walnym Zgromadzeniu	Metoda konsolidacji
Finance Care Sp. z o.o.	53-413 Wrocław, ul. Gwiaździsta 66	29.12.2005	100,00%	100,00%	Pełna
Industry Personnel Services Sp. z o.o.	53-413 Wrocław, ul. Gwiaździsta 66	30.11.2003	100,00%	100,00%	Pełna
Exact Systems S.A.	42-200 Częstochowa, ul. Focha 53	24.09.2007	69,09%	69,09%	Pełna
Antal Sp. z o.o.	53-413 Wrocław, ul. Gwiaździsta 66	30.04.2007	100,00%	100,00%	Pełna
Work Service International Sp. z o.o.	53-413 Wrocław, ul. Gwiaździsta 66	06.07.2006	100,00%	100,00%	Pełna
Proservice Worldwide (Cypr) Ltd.	Nicosia, Agiou Pavlou 15, Ledra House, Agios Andreas P.C.1105	04.04.2008	51,00%	51,00%	Pełna
WS Support Sp. z o.o. (poprzednia nazwa: Clean Staff Sp. z o.o.)	53-413 Wrocław, ul. Gwiaździsta 66	19.02.2010	100,00%	100,00%	Pełna
Sellpro Sp. z o.o.	53-413 Wrocław, ul. Gwiaździsta 66	20.03.2009	100,00%	100,00%	Pełna
Virtual Cinema Studio Sp. z o.o.	53-413 Wrocław, ul. Gwiaździsta 66	20.12.2002	50,00%	50,00%	Nie podlega konsolidacji
Krajowe Centrum Pracy Sp. z o.o.	53-413 Wrocław, ul. Gwiaździsta 66	16.05.2011	75,00%	75,00%	Pełna
Prohuman 2004 Kft.	H-1146 Budapest, Hungaria kortut 140-144.	21.12.2013	80,22%	80,22%	Pełna
Work Express Sp. z o.o.	40-265 Katowice, ul. Murckowska 14	02.01.2014	100,00%	100,00%	Pełna
Work Service SPV Sp. z o.o.	53-413 Wrocław, ul. Gwiaździsta 66	29.01.2014	93,01%	93,01%	Pełna
Work Service Czech s.r.o.	Anglická 140/20, Vinohrady, 120 00 Praha 2	30.01.2004	100,00%	100,00%	Pełna
Work Service East Lcc	Charków, ul. Sumska 50, rejon charkowski, województwo charkowskie, Ukraina	03.02.2017	100,00%	100,00%	Pełna
Work Service Investments Sp. Z o.o.	53-413 Wrocław, ul. Gwiaździsta 66	11.01.2018	100,00%	100,00%	Pełna

Spółki powiązane przez Proservice Worldwide (Cypr) Ltd.					
Nazwa firmy	Siedziba	Data objęcia kontroli	Procent posiadanego kapitału zakładowego	Udział % w ogólnej liczbie głosów na Walnym Zgromadzeniu	Metoda konsolidacji
ZAO Work Service Russia	Moskwa, Biuro 45 Olkhovskaya ST, bld.1 105066	04.04.2008	99,00%	99,00%	Pełna
ProService Worldwide Limited, Brytyjskie Wyspy Dziewicze	Brytyjskie Wyspy Dziewicze, Office of Aleman, Cordero, Galindo & Lee Trust (BVI) Limited, skr.poczt.3175, Road Town Tortola	04.04.2008	100,00%	100,00%	Pełna
Janveer Limited (BVI)	Quijano Chambers, P.O. Box 3159, Road Town, Tortola, BVI	01.04.2015	100,00%	100,00%	Pełna
Spółki powiązane przez ZAO Work Service Russia					
Nazwa firmy	Siedziba	Data objęcia kontroli	Procent posiadanego przez jednostkę zależną kapitału zakładowego	Udział % jednostki zależnej w ogólnej liczbie głosów na Walnym Zgromadzeniu	Metoda konsolidacji
EMG Management	191015, Petersburg, Kałużski pereułok, bud 3A	10.02.2015	100,00%	100,00%	Pełna
EMG Leasing	191015, Petersburg, Kałużski pereułok, bud 3	10.02.2015	100,00%	100,00%	Pełna
IT Kontrakt o.o.o.	4th floor, bld. 23, 38 A, 2nd Khutorskaya str., Moscow	12.02.2015	100,00%	100,00%	Pełna
Spółki powiązane przez Work Service International Sp. z o. o.					
Nazwa firmy	Siedziba	Data objęcia kontroli	Procent posiadanego przez jednostkę zależną kapitału zakładowego	Udział % jednostki zależnej w ogólnej liczbie głosów na Walnym Zgromadzeniu	Metoda konsolidacji
Work Service Slovakia s.r.o.	831 03 Bratysława, Škultétyho 1	04.09.2007	53,50%	53,50%	Pełna
ZAO Work Service Russia	Moskwa, Biuro 45 Olkhovskaya ST, bld.1 105066	20.02.2013	1,00%	1,00%	Pełna

Spółki powiązane przez Antal Sp. Z o.o.					
Nazwa firmy	Siedziba	Data objęcia kontroli	Procent posiadanego przez jednostkę zależną kapitału zakładowego	Udział % jednostki zależnej w ogólnej liczbie głosów na Walnym Zgromadzeniu	Metoda konsolidacji
Antal International s.r.o.	Anglicka 140/20, Vinohrady, 120 00 Praha 2	19.09.2014	100,00%	100,00%	Pełna

Spółki powiązane przez Exact Systems SA					
Nazwa firmy	Siedziba	Data objęcia kontroli	Procent posiadanego przez jednostkę zależną kapitału zakładowego	Udział % jednostki zależnej w ogólnej liczbie głosów na Walnym Zgromadzeniu	Metoda konsolidacji
Automotive Assembly Systems Sp. z o. o.	53-413 Wrocław, ul. Gwiaździsta 66	01.03.2007	100,00%	100,00%	Pełna
Exact Systems Czech Republik s.r.o.	Na Honech832/16 Hrabová, 720 00 Ostrava	29.01.2007	100,00%	100,00%	Pełna
Exact Systems Slovakia s.r.o.	010 01 Zilina, Jána Kalinčiaka 22	17.10.2006	100,00%	100,00%	Pełna
AO Exact Systems Russia	Khoroshevskoe highway, 32A, bld. 22, Office, 123007 Moscow	21.03.2011	100,00%	100,00%	Pełna
Exact Systems Kalite Kontrol Ltd. Sti.	Akdeniz Mahallesi Cumhuriyet Bulvari No: 64 Akhan Ishani Kat: 5, Daire: 7 Konak/Izmir	03.04.2012	99,00%	99,00%	Pełna
Exact Systems s.r.l. Rumunia	27 Unirii Bulevardul, block 15, sc.1, floor 7, apt.1 040103 Bucharest	24.09.2007	99,97%	99,97%	Pełna
Exact Systems Ltd. (UK)	2.11 Grosvenor House, Central Park TF2 9TW Telford England	15.11.2013	100,00%	100,00%	Pełna
Work Service SPV Sp. z o.o.	53-413 Wrocław, ul. Gwiaździsta 66	29.01.2014	6,99%	6,99%	Pełna
Exact Systems Hungary LLC	Hungaria krt.140-144, 1146 Budapest	10.07.2015	100,00%	100,00%	Pełna
Control + Rework Service NV	Hoogstraat 69 3600 Genk Belgia	15.09.2015	100,00%	100,00%	Pełna
Control + Rework Service Polska Sp. z o.o.	ul. Portowa 16L, 44-102 Gliwice	15.09.2015	100,00%	100,00%	Pełna
Exact Systems China Ltd	3F Qianjiang Tower, 971 Dong Fang Rd. Pudong District, Shanghai PR China 200122	19.02.2016	100,00%	100,00%	Pełna
Exact Systems BV	Julianastraat 1, 6351 GA, Bocholtz	15.05.2018	100,00%	100,00%	Pełna

Spółki powiązane przez Industry Personnel Services Sp. z o.o.

Nazwa firmy	Siedziba	Data objęcia kontroli	Procent posiadanego przez jednostkę zależną kapitału zakładowego	Udział % jednostki zależnej w ogólnej liczbie głosów na Walnym Zgromadzeniu	Metoda konsolidacji
Work Service Slovakia s.r.o.	831 03 Bratislava, Škultétyho 1	05.05.2011	46,50%	46,50%	Pełna
Krajowe Centrum Pracy Sp. z o.o.	53-413 Wrocław, Gwiaździsta 66	28.03.2013	25,00%	25,00%	Pełna

Spółki powiązane przez Work Service Slovakia s.r.o.

Nazwa firmy	Siedziba	Data objęcia kontroli	Procent posiadanego przez jednostkę zależną kapitału zakładowego	Udział % jednostki zależnej w ogólnej liczbie głosów na Walnym Zgromadzeniu	Metoda konsolidacji
Work Service Outsourcing Slovakia s.r.o.	831 03 Bratislava, Škultétyho 1	05.09.2011	100,00%	100,00%	Pełna
Work Service SK s.r.o.	831 03 Bratislava, Škultétyho 1	01.06.2016	100,00%	100,00%	Pełna
Antal International s.r.o.	831 03 Bratislava, Škultétyho 1	01.04.2016	100,00%	100,00%	Pełna

Spółki powiązane przez Automotive Assembly Systems Sp. z o.o.

Nazwa firmy	Siedziba	Data objęcia kontroli	Procent posiadanego przez jednostkę zależną kapitału zakładowego	Udział % jednostki zależnej w ogólnej liczbie głosów na Walnym Zgromadzeniu	Metoda konsolidacji
Exact Systems Kalite Kontrol Ltd. Sti.	Akdeniz Mahallesi Cumhuriyet Bulvari No: 64 Akhan Ishani Kat: 5, Daire: 7 Konak/Izmir	03.04.2012	1,00%	1,00%	Pełna
Exact Systems s.r.l. Rumunia	27 Unirii Bulevardul, block 15, sc.1, floor 7, apt.1 040103 Bucharest	24.09.2007	0,03%	0,03%	Pełna

Spółki powiązane przez Prohuman 2004 Kft

Nazwa firmy	Siedziba	Data objęcia kontroli	Procent posiadane go przez jednostkę zależną kapitału zakładowego	Udział % jednostki zależnej w ogólnej liczbie głosów na Walnym Zgromadzeniu	Metoda konsolidacji
Prohuman Outsourcing Kft.	H-1146 Budapest, Hungaria korut 140-144	21.12.2013	100,00%	100,00%	Pełna
Human Existence Kft.	3525 Miskole, Arany Janos ter.1. mfsz 18.	08.07.2014	100,00%	100,00%	Pełna
Enloyd Kft.	H-1146 Budapest, Hungaria korut 140-144	16.02.2015	100,00%	100,00%	Pełna
Naton kadrovsko svetovanje d.o.o.	Ljubljana, Cesta 24. Junija 25, 1231 Ljubljana-Crnuce	03.12.2015	100,00%	100,00%	Pełna
HR Rent Kft	H-7624 Pecs, Ferencesek utcoja 52	10.12.2015	100,00%	100,00%	Pełna
Finance Sales Hungary Kft (Profield 2008 Kft)	2724 Újlengyel, Ady Endre utca 41	17.12.2015	100,00%	100,00%	Pełna
APT Resources&Services s.r.l.	67 Constantin Dobrogeanu Gherea Street, attic floor, office no. 1, 1st District, Bucharest, Romania	28.02.2017	80,00%	80,00%	Pełna
APT Human Resources s.r.l.	67 Constantin Dobrogeanu Gherea Street, attic floor, office no. 1, 1st District, Bucharest, Romania	28.02.2017	80,00%	80,00%	Pełna
APT Broker s.r.l.	67 Constantin Dobrogeanu Gherea Street, attic floor, office no. 1, 1st District, Bucharest, Romania	28.02.2017	80,00%	80,00%	Pełna
APT Finance Broker s.r.l.	67 Constantin Dobrogeanu Gherea Street, attic floor, office no. 1, 1st District, Bucharest, Romania	28.02.2017	80,00%	80,00%	Pełna

Spółki powiązane przez Naton kadrovsko svetovanje d.o.o.

Nazwa firmy	Siedziba	Data objęcia kontroli	Procent posiadane go przez jednostkę zależną kapitału zakładowego	Udział % jednostki zależnej w ogólnej liczbie głosów na Walnym Zgromadzeniu	Metoda konsolidacji
Naton Ljudski potencial d.o.o.	Zvonimirova 2/III, 100000 Zagreb, Croatia	03.12.2015	100,00%	100,00%	Pełna

Spółki powiązane przez Work Express Sp. z o.o.

Nazwa firmy	Siedziba	Data objęcia kontroli	Procent posiadanego przez jednostkę zależną kapitału zakładowego	Udział % jednostki zależnej w ogólnej liczbie głosów na Walnym Zgromadzeniu	Metoda konsolidacji
Outsourcing Solutions Partner Sp. z o.o.	ul. Murckowska 14, 40-265 Katowice	02.01.2014	100,00%	100,00%	Pełna
Clean24h Sp. z o.o.	ul. Bankowa 20, 42-320 Niegowa	02.01.2014	100,00%	100,00%	Pełna
LogistykaPL Sp. z o.o.	ul. Warszawska 1, 42-350 Kozięgłowy	02.01.2014	100,00%	100,00%	Pełna
Workbus Sp. z o.o.	Batalionów Chłopskich 8, 42-425 Kroczyce	02.01.2014	100,00%	100,00%	Pełna

Spółki powiązane przez Work Service GmbH & Co.KG

Nazwa firmy	Siedziba	Data objęcia kontroli	Procent posiadanego przez jednostkę zależną kapitału zakładowego	Udział % jednostki zależnej w ogólnej liczbie głosów na Walnym Zgromadzeniu	Metoda konsolidacji
Exact Systems GmbH	02826 Gorlitz, Emmerichstr.43	12.08.2009	100,00%	100,00%	Pełna
IT Kontrakt GmbH	An den Treptowers 1 D-12435 Berlin	05.04.2012	100,00%	100,00%	Pełna
Work Service 24 GmbH	An den Treptowers 1 D-12435 Berlin	23.08.2011	100,00%	100,00%	Pełna
Work Service Deutschland GmbH	Mainzer Strasse 178, 67547 Worms	26.06.2014	100,00%	100,00%	Pełna
Work Service Outsourcing Deutschland GmbH	Domhof 8, 48268 Greven	26.06.2014	100,00%	100,00%	Pełna
Work Service GP GmbH	Gauermannngasse 2 1010 Wiedeń	24.03.2014	100,00%	100,00%	Pełna
Enloyd GmbH	Berlin, An den Treptowers 1, 12435	21.11.2014	100,00%	100,00%	Pełna

Spółki powiązane przez Krajowe Centrum Pracy Sp. z o.o.

Nazwa firmy	Siedziba	Data objęcia kontroli	Procent posiadanego przez jednostkę zależną kapitału zakładowego	Udział % jednostki zależnej w ogólnej liczbie głosów na Walnym Zgromadzeniu	Metoda konsolidacji
Kariera.pl Sp. z o.o.	53-413 Wrocław, ul. Gwiaździsta 66	03.11.2016	49,00%	49,00%	Pełna

Spółki powiązane przez Work Service SPV Sp. z o.o.					
Nazwa firmy	Siedziba	Data objęcia kontroli	Procent posiadane przez jednostkę zależną kapitału zakładowego	Udział % jednostki zależnej w ogólnej liczbie głosów na Walnym Zgromadzeniu	Metoda konsolidacji
Work Service Gmbh & Co.KG	c/o CMS Hasche Sigle, Breite Str. 3, 40213 Düsseldorf	26.06.2014	74,00%	74,00%	Pełna

Spółki powiązane przez Work Service Deutschland GmbH					
Nazwa firmy	Siedziba	Data objęcia kontroli	Procent posiadane przez jednostkę zależną kapitału zakładowego	Udział % jednostki zależnej w ogólnej liczbie głosów na Walnym Zgromadzeniu	Metoda konsolidacji
Work Service Fahrschule Gmbh	Domhof 8, 48268 Greven	29.07.2015	100,00%	100,00%	Pełna

Spółki powiązane przez Profield 2008 Kft					
Nazwa firmy	Siedziba	Data objęcia kontroli	Procent posiadane przez jednostkę zależną kapitału zakładowego	Udział % jednostki zależnej w ogólnej liczbie głosów na Walnym Zgromadzeniu	Metoda konsolidacji
Finance Care Hungary Pénzügyi Tanácsadó Kft	H-1146 Budapest, Hungária krt. 140-144, HU25790722	08.11.2016	100,00%	100,00%	Pełna

Skonsolidowane sprawozdanie obejmuje wszystkie podmioty zależne od Spółki Dominującej tj. wszystkie spółki Grupy za wyjątkiem Spółki Virtual Cinema Studio Sp. z o.o.

Z uwagi na fakt, iż Work Service SA nie posiada nad spółką Virtual Cinema Studio Sp. z o. o. kontroli rozumianej zgodnie z § 19 MSSF 3, jako „zdolność do kierowania polityką finansową i operacyjną jednostki lub przedsięwzięciem w celu osiągnięcia korzyści z jej działalności” nie konsoliduje jej metodą nabycia. Z kolei zastosowanie zasady istotności, o której mowa § 31 MSR 1, powoduje wyłączenie tej spółki z konsolidacji metodą praw własności jako podmiotu zależnego.

Fakt wyłączenia wyżej wymienionej spółki z konsolidacji nie wpływa na decyzje gospodarcze podejmowane przez użytkowników na podstawie sprawozdania finansowego.

Struktura Grupy Kapitałowej Work Service na dzień 30.06.2018

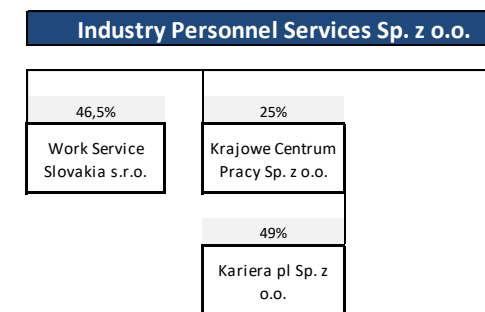
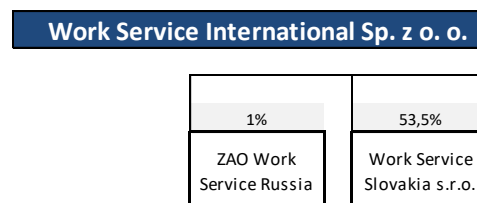
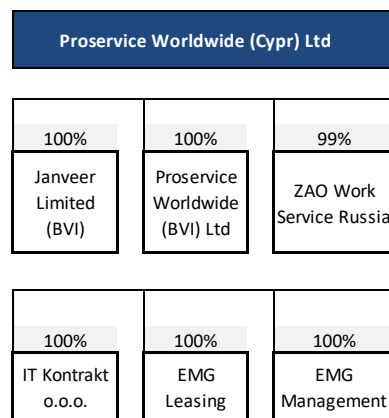
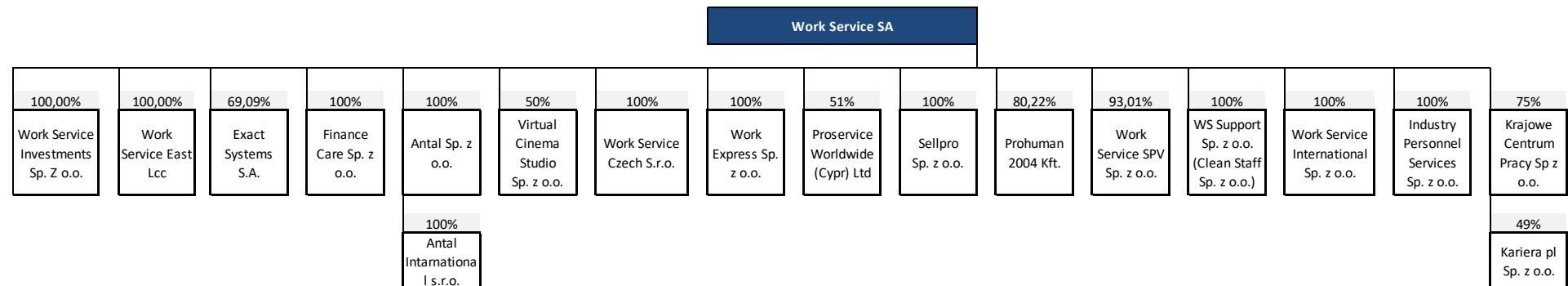

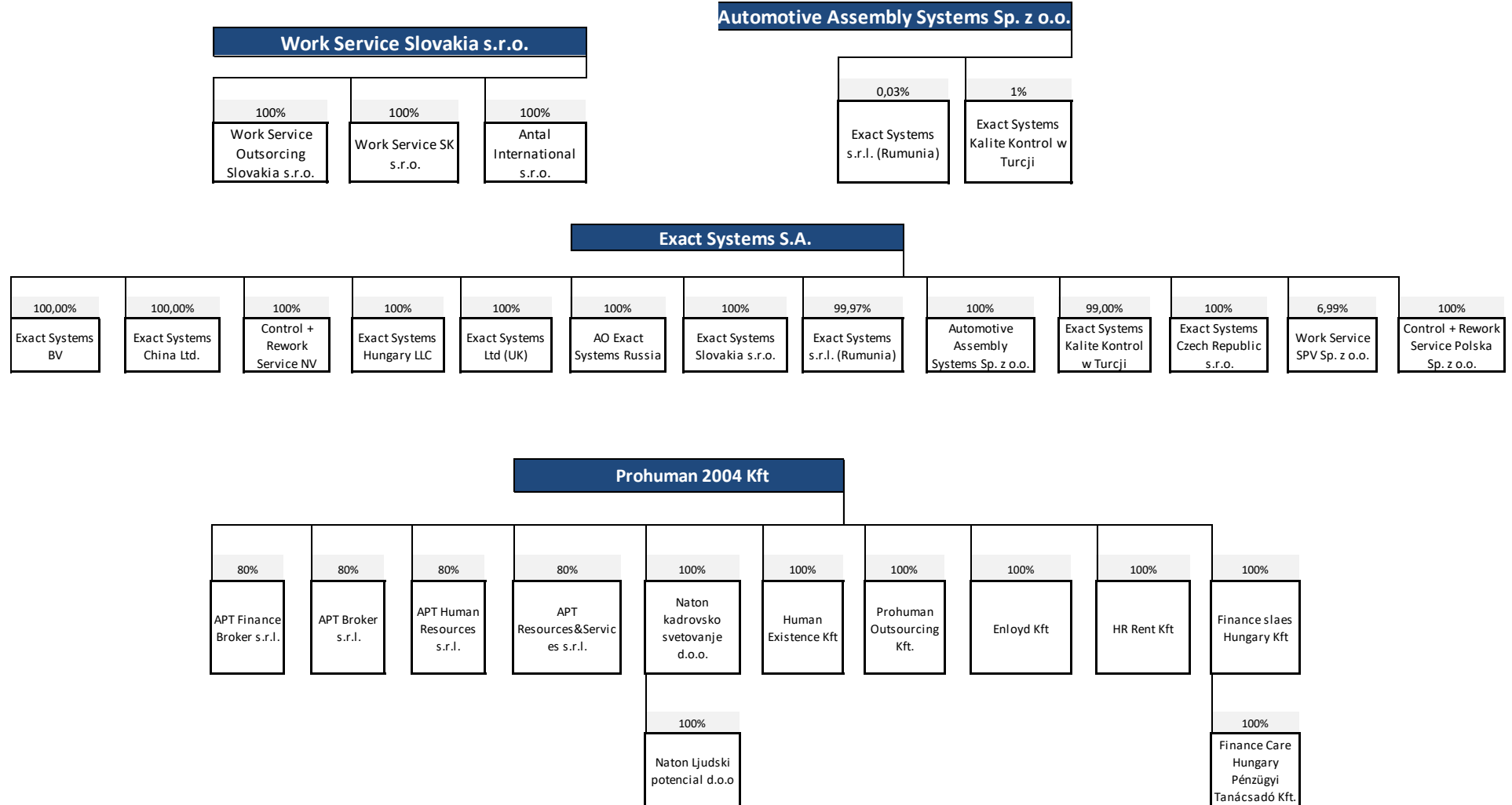

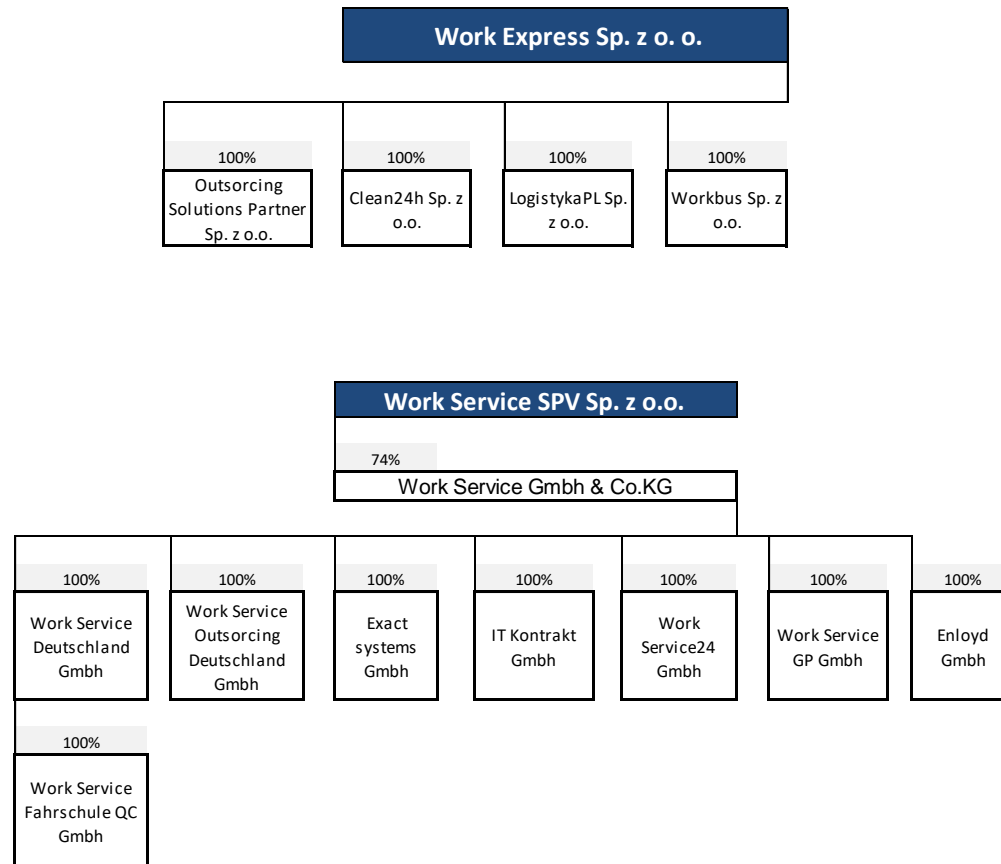

1.3. Przedmiot działalności spółek z Grupy Kapitałowej Work Service

Grupa Kapitałowa Work Service świadczy usługi w obszarze zarządzania zasobami ludzkimi. Specjalizuje się w poszukiwaniu i rekrutacji wykwalifikowanych pracowników, doradztwie personalnym, outsourcingu funkcji związanych z zarządzaniem kadrą i procesami pomocniczymi w przedsiębiorstwach oraz oferowaniu rozwiązań opartych o wykorzystanie umów o pracę tymczasową. Grupa Kapitałowa prowadzi działalność na terenie całego kraju za pośrednictwem biur regionalnych i przedstawicielstw oraz za granicą na terenie Europy i Azji. Działalność Grupy Kapitałowej Work Service oparta jest na umiejętności połączenia potrzeb przedsiębiorstw w zakresie optymalizacji kosztów i struktury zatrudnienia, z dostępnymi zasobami rynku pracy, czyli ilością osób aktywnych zawodowo, ich kwalifikacjami i kosztem pracy.

Work Service SA – jest to Spółka Dominująca w Grupie Work Service. Działalność spółki oparta jest na świadczeniu usług: pracy tymczasowej, doradztwa personalnego, rekrutacji, oceny kompetencji, outplacementu, prowadzenia kadr i naliczania wynagrodzeń.

Antal Sp. z o.o. - głównym przedmiotem działalności spółki są usługi paramedyczne, począwszy od usług wspierających kobiety ciężarne (np. zakupy z ekspertem, dostosowywanie wnętrza pod potrzeby i bezpieczeństwo małych dzieci), poprzez opiekę nad noworodkami, niemowlętami i małymi dziećmi. Oferowane usługi opieki wykonywane są przez położne, opiekunki oraz guwernantki. Spółka świadczy również usługi doradztwa personalnego, w szczególności w zakresie rekrutacji, doboru oraz pozyskiwania pracowników na konkretne stanowiska średniego i wyższego szczebla zarządzania w różnych branżach, w działach sprzedaży i marketingu, logistyki, IT/komputerowej, produkcji, public relations, prawniczej, kadr, finansów i księgowości oraz bankowości.

Finance Care Sp. z o.o. – w ramach współpracy z firmami ubezpieczeniowymi oraz bankami spółka Finance Care świadczy usługi outsourcingowe dla wymienionych podmiotów.

Industry Personnel Services Sp. z o.o. - realizuje zadania związane z prowadzeniem projektów zarządzania wydziałowymi częściami lub całymi zakładami produkcyjnymi.

Sellpro Sp. z o.o. - merchandising i promocje – profesjonalna obsługa procesu sprzedaży, realizuje również usługi związane z rekrutacją i udostępnianiem pracowników, doradztwem w zakresie prowadzenia działalności gospodarczej i zarządzania, działalność związaną z bazami danych, badanie rynku.

WS Support Sp. z o.o. (poprzednia nazwa Clean Staff Sp. z o.o.) - przedmiotem działalności Spółki są kompleksowe usługi sprzątnięcia i czyszczenia obiektów służby zdrowia, innych obiektów użyteczności publicznej oraz obiektów podmiotów prywatnych.

Work Service International Sp. z o.o. – realizuje usługi związane z pracą tymczasową oraz rekrutacją pracowników na rynkach międzynarodowych.

Work Service Czech s.r.o. – realizuje usługi związane z pracą tymczasową, outsourcingiem oraz rekrutacją pracowników na rynku czeskim.

Work Service Slovakia s.r.o. - spółka pośrednio zależna od Work Service SA poprzez spółkę Industry Personnel Services Sp. z o.o., która jest większościowym wspólnikiem oraz Work Service International Sp. z o.o. (która posiada pozostałe udziały w Work Service Slovakia s.r.o.). Spółka realizuje zakres usług analogiczny do oferowanych przez Spółkę Dominującą na rynku krajowym, lecz na Słowacji.

Work Service Outsourcing Slovakia s.r.o. – kapitał zakładowy spółki w całości został objęty przez Work Service Slovakia s.r.o. Przedmiotem działalności spółki jest m.in. doradztwo personalne, opracowywanie i sprzedaż badań i analiz rynków pracy.

Work Service24 GmbH – spółka pośrednio zależna od Work Service SA, której 100% właścicielem jest Work Service GmbH & Co. KG. Siedzibą spółki jest Hoppegarten pod Berlinem. Przedmiotem działalności spółki jest pośrednictwo na rynku pracy (włącznie z usługami headhuntingu, prowadzeniem rekrutacji), wynajmowanie pracowników (praca tymczasowa), opracowywanie i sprzedaż badań i analiz rynków pracy.

Exact Systems S.A. - spółka świadczy wyspecjalizowane usługi w zakresie kontroli, selekcji oraz naprawy komponentów i podzespołów przede wszystkim w branży motoryzacyjnej, ale również teleinformatycznej.

Exact Systems s.r.l. – spółka pośrednio zależna od Work Service SA poprzez spółki Exact Systems S.A. oraz Automotive Assembly Systems Sp. z o.o. Spółka dedykowana do obsługi rynku rumuńskiego, świadczy usługi w zakresie kontroli, selekcji oraz naprawy komponentów i podzespołów przede wszystkim w branży motoryzacyjnej.

Automotive Assembly Systems Sp. z o.o. - spółka świadczy usługi w zakresie podmontażu, polegającego na łączeniu dwóch/ trzech komponentów w jedną całość stanowiącą moduł lub gotowy komponent, który potem może być dalej montowany w wyrobie gotowym.

Exact Systems Slovakia s.r.o. - spółka dedykowana do obsługi rynku słowackiego, świadczy usługi w zakresie kontroli, selekcji oraz naprawy komponentów i podzespołów przede wszystkim w branży motoryzacyjnej.

Exact Systems Czech Republic s.r.o. - spółka dedykowana do obsługi rynku czeskiego, świadczy usługi w zakresie kontroli, selekcji oraz naprawy komponentów i podzespołów przede wszystkim w branży motoryzacyjnej.

Exact Systems GmbH - spółka dedykowana do obsługi rynku niemieckiego, świadczy usługi w zakresie kontroli, selekcji oraz naprawy komponentów i podzespołów przede wszystkim w branży motoryzacyjnej.

Exact Systems Kalite Kontrol Ltd. Sti. - 99% udziałów w tej spółce zostało objętych przez spółkę Exact Systems S.A., a 1% udziałów zostało objętych przez Automotive Assembly Systems Sp. z o.o. (zależną w 100% od spółki Exact Systems S.A.) Spółka dedykowana jest do obsługi rynku tureckiego, świadczy usługi w zakresie kontroli, selekcji oraz naprawy komponentów i podzespołów przede wszystkim w branży motoryzacyjnej.

AO Exact Systems z siedzibą w Moskwie (Rosja) – spółka pośrednio zależna od Work Service SA, 100 % właścicielem tej spółki jest spółka Exact Systems S.A. Spółka jest dostawcą rozwiązań w zakresie selekcji, naprawy, sortowania części i komponentów oraz wyrobów gotowych dla firm branży motoryzacyjnej w Federacji Rosyjskiej i na Ukrainie. Odbiorcami usług świadczonych przez spółkę są w szczególności dostawcy i poddostawcy dla przemysłu motoryzacyjnego oraz producenci samochodów, a także zakłady o profilu produkcji wielkoseryjnej z branży elektronicznej i AGD.

Exact Systems China Ltd. - spółka dedykowana do obsługi rynku chińskiego, świadczy usługi w zakresie kontroli, selekcji oraz naprawy komponentów i podzespołów przede wszystkim w branży motoryzacyjnej.

Exact Systems Ltd (UK) - 100% udziałów w tej spółce zostało objętych przez spółkę Exact Systems S.A. Spółka dedykowana jest do obsługi rynku w Wielkiej Brytanii, świadczy usługi w zakresie kontroli, selekcji oraz naprawy komponentów i podzespołów przede wszystkim w branży motoryzacyjnej.

Proservice Worldwide (Cyprus) Limited – statutowy przedmiot działalności spółki obejmuje bardzo szeroki zakres aktywności gospodarczej możliwej do podjęcia w granicach wyznaczonych wymogami wynikającymi z obowiązujących przepisów prawa, w tym m.in.: działalność handlowa, zarządcza, doradcza (w tym świadczenie usług doradczych na rzecz spółek należących do tej samej grupy kapitałowej), udzielanie wsparcia (w tym finansowego) na rzecz spółek należących do tej samej grupy kapitałowej, działalność turystyczna i hotelarska, a także prowadzenie i podejmowanie jakiegokolwiek innej działalności oraz wykonywanie jakichkolwiek czynności, uznanych przez zarząd za wskazane ze względu na cele spółki oraz która może pośrednio lub bezpośrednio zwiększać wartość spółki lub rentowność jakiegokolwiek działalności, własności lub praw spółki. Spółka nie prowadzi obecnie działalności operacyjnej.

Proservice Worldwide Limited z siedzibą na Brytyjskich Wyspach Dziewiczych – zadaniem spółki jest realizacja obsługi outsourcingu personalnego – kluczowych klientów grupy Proservice – poza granicami Federacji Rosyjskiej.

ZAO Work Service Russia - spółka zajmująca się obszarem outsourcingu na terenie Federacji Rosyjskiej, świadczy usługi w zakresie outsourcingu logistyki, merchandisingu przemysłowego i usług konsultingowych.

IT Kontrakt GmbH – spółka pośrednio zależna od Work Service SA. Spółka dedykowana do obsługi rynku niemieckiego w zakresie analogicznym do spółki IT Kontrakt Sp. z o.o.

IT Kontrakt o.o.o. - spółka pośrednio zależna od Work Service SA, której 100% właścicielem jest ZAO Work Service Russia. Spółka dedykowana do obsługi rynku rosyjskiego w zakresie analogicznym do spółki IT Kontrakt Sp. z o.o.

Krajowe Centrum Pracy Sp. z o.o. - celem utworzenia spółki jest prowadzenie działalności w zakresie oferowania klientom wyspecjalizowanych rozwiązań z zakresu pracy stałej jak i czasowej, rekrutacji specjalistów również na rynkach zagranicznych, outsourcing typowych funkcji dla branży surowców i wytwarzania energii.

Work Express Sp. z o.o. – spółka bezpośrednio zależna od Spółki Dominującej, w której Work Service SA posiada 100% udziałów. Jako agencja pracy tymczasowej oferuje kompleksową organizację procesu zatrudnienia pracowników tymczasowych. Drugim zakresem działalności spółki są usługi pośrednictwa pracy i doradztwa personalnego. Trzecim obszarem działalności są usługi outsourcingu procesów. Wykorzystując posiadaną wiedzę i doświadczenie zdobyte w trakcie obsługi przedsiębiorstw z branży TSL w zakresie pracy tymczasowej, firma stworzyła innowacyjne rozwiązania dla klientów w branżach: IT, elektroniki użytkowej, odzieżowej, spożywczej, przemysłu ciężkiego, sklepów internetowych.

Outsourcing Solutions Partner Sp. z o.o. – spółka pośrednio zależna od Work Service SA. 100 % właścicielem tej spółki jest spółka Work Express Sp. z o.o. (w 100% zależna od Work Service SA).

Clean24h Sp. z o.o. - spółka pośrednio zależna od Work Service SA. 100 % właścicielem tej spółki jest spółka Work Express Sp. z o.o. (w 100% zależna od Work Service SA).

LogistykaPL Sp. z o.o. - spółka pośrednio zależna od Work Service SA. 100 % właścicielem tej spółki jest spółka Work Express Sp. z o.o. (w 100% zależna od Work Service SA).

Workbus Sp. z o.o. - spółka pośrednio zależna od Work Service SA. 100 % właścicielem tej spółki jest spółka Work Express Sp. z o.o. (w 100% zależna od Work Service SA).

Prohuman 2004 Kft - spółka bezpośrednio zależna od Spółki Dominującej, w której Work Service SA posiada 80,22% udziałów. Spółka jest jedną z największych agencji pośrednictwa pracy działającą na rynku węgierskim. Prohuman działa na węgierskim rynku usług personalnych od 2004 roku. Spółka wchodzi w skład grupy kapitałowej Prohume Group, obejmującej w sumie pięć firm działających w różnych obszarach (kompleksowe usługi HR, merchandising, promocje sprzedaży, eventy marketingowe, telemarketing).

Prohuman Outsourcing Kft. - pośrednio zależna od Work Service SA. 100 % właścicielem tej spółki jest spółka Prohuman 2004 Kft (w 75% zależna od Work Service SA).

Work Service SPV Sp. z o.o. - spółka w 97,84% zależna od Work Service SA. (Work Service SA posiada bezpośrednio 93,01% udziału w kapitale i pośrednio poprzez Exact Systems SA: 4,84%). Jej założenie związane jest z realizacją zapisów z umowy z Fiege Logistik Stiftung & Co. KG z siedzibą w Greven, Niemcy.

Enloyd GmbH – spółka prowadzi działalność analogiczną do spółki Antal Sp. z o.o. na rynku niemieckim. Kapitał spółki został w całości objęty przez spółkę Work Service GmbH&Co.KG. Spółka została zarejestrowana w dniu 23.03.2015.

Enloyd Kft - spółka prowadzi działalność analogiczną do spółki Antal Sp. z o.o. na rynku węgierskim. Kapitał tej spółki w całości został objęty przez spółkę Prohuman 2004 Kft, która jest w 75% zależna od Work Service SA.

Antal International s.r.o. (Czechy) - spółka prowadzi działalność analogiczną do spółki Antal Sp. z o.o. na rynku czeskim. Kapitał tej spółki w całości został objęty przez spółkę Antal Sp. z o.o., która jest w 100% zależna od Work Service SA.

Antal International s.r.o. (Słowacja) - spółka prowadzi działalność analogiczną do spółki Antal Sp. z o.o. na rynku słowackim. Kapitał tej spółki w całości został objęty przez spółkę Work Service Slovakia s.r.o., która jest pośrednio zależna od Work Service SA.

EMG Leasing – spółka z siedzibą w Petersburgu, w 100 % zależna od ZAO Work Service Russia (w 51% zależne od Work Service SA). Spółka świadczy usługi leasingu pracowników na terenie północno-zachodniej Rosji.

EMG Uprawlenie (EMG Management) - spółka z siedzibą w Petersburgu, w 100 % zależna od ZAO Work Service Russia (w 51% zależne od Work Service SA). Spółka świadczy usługi rekrutacji pracowników na terenie północno-zachodniej Rosji.

Janveer Limited (BVI) – spółka z siedzibą na Brytyjskich Wyspach Dziewiczych, w 100% zależna od spółki Proservice Worldwide Ltd (BVI) (w 51% zależnej od Work service SA). Spółka świadczy usługi outsourcingu pracowników, doboru personalnego, doradztwa personalnego i pracy tymczasowej.

Control + Rework Service Polska Sp. z o.o. - spółka działa w branży outsourcingu i specjalizuje się w kontroli jakości dla przemysłu motoryzacyjnego na rynku polskim.

Control + Rework Service NV - spółka działa w branży outsourcingu i specjalizuje się w kontroli jakości dla przemysłu motoryzacyjnego na rynku belgijskim.

Exact Systems Hungary LLC - spółka dedykowana do obsługi rynku węgierskiego, świadczy usługi w zakresie kontroli, selekcji oraz naprawy komponentów i podzespołów przede wszystkim w branży motoryzacyjnej.

Work Service Fahrschule QC GmbH (wcześniejsza nazwa Fortuncorona GmbH) - spółka pośrednio zależna od Work Service SA. Głównym przedmiotem działalności spółki są specjalistyczne szkolenia dla pracowników branży logistycznej. Działalność spółki jest skierowana na podwyższanie kwalifikacji pracowników, poprzez umożliwianie im uzyskania dodatkowych licencji niezbędnych do obsługi maszyn i urządzeń używanych w branży logistycznej. Spółka prowadzi również kursy prawa jazdy kategorii C+E dla pracowników własnych oraz dla klientów zewnętrznych.

Human Existence Kft.- spółka pośrednio zależna od Work Service SA. 100% udziałów w tej spółce posiada spółka Prohuman 2004 Kft (w 80,22% zależna od Work Service SA). Spółka zajmuje się leasingiem pracowników tymczasowych oraz outsourcingiem. Operuje w północno-wschodnich Węgrzech.

Work Service Deutschland GmbH- spółka pośrednio zależna od Work Service SA. Przedmiotem działalności spółki jest pośrednictwo na rynku pracy, wynajmowanie pracowników (praca tymczasowa) przede wszystkim w branży logistycznej. Spółka łączy logistyczne know-how z wiedzą na temat zasobów ludzkich oraz wdraża inteligentne rozwiązania kadrowe dla handlu i branży logistycznej. Spółka działa na rynku niemieckim.

Work Service GmbH & Co. KG z siedzibą w Dusseldorfie, Niemcy - spółka komandytowa prawa niemieckiego (Spółka Holdingowa), w której Work Service SPV Sp. z o.o. oraz Fiege Logistik Stiftung & Co. KG z siedzibą w Greven, Niemcy są komandytariuszami, natomiast Work Service GP GmbH z siedzibą w Wiedniu jest komplementariuszem. Kapitał zakładowy Spółki Holdingowej (fixed capital) wynosi 100.000 euro. W dacie zarejestrowania Spółki Holdingowej (tj. na dzień 4 września 2014r.) spółka Fiege Logistik Stiftung & Co. KG z siedzibą w Greven, Niemcy posiadała udział kapitałowy w wysokości 77.000 euro, tj. 77% kapitału Spółki Holdingowej, natomiast Work Service SPV Sp. z o.o. posiadała udział w wysokości 23.000 euro, tj. 23% kapitału Spółki Holdingowej. Spółka Work Service SPV Sp. z o.o. posiada udział kapitałowy w wysokości 74.000 euro, tj. 74% kapitału Spółki Holdingowej, a spółka Fiege Logistik Stiftung & Co. KG z siedzibą w Greven, Niemcy posiada udział kapitałowy w wysokości 26.000, tj. 26% kapitału Spółki Holdingowej. Spółka Work Service GP GmbH z siedzibą w Wiedniu będąca komplementariuszem Spółki Holdingowej nie posiada w niej udziału kapitałowego. Celem Spółki Holdingowej jest zarządzanie udziałami w innych spółkach.

Work Service Outsourcing Deutschland GmbH – spółka pośrednio zależna od Work Service SA. Spółka oferuje usługi związane z outsourcingiem procesów, ze szczególnym nastawieniem na logistykę. Spółka działa na rynku niemieckim. Unikalność spółki polega na szkoleniu i zapewnianiu rozwoju pracownikom zgodnie z potrzebami klientów. Szkolenia te odbywają się w ponad 100 lokalizacjach firmy lub we współpracy z jej partnerami w Niemczech.

Work Service GP GmbH - spółka prawa austriackiego. Spółka pełni funkcje komplementariusza w spółce Work Service GmbH & Co. KG.

HR-Rent Kft. – spółka świadczy usługi pracy tymczasowej na terenie Węgier oraz za granicą (Austria, Niemcy)

Finance Sales Hungary Kft (Profield 2008 Kft). – spółka zajmuje się świadczeniem kompleksowych usług pośrednictwa różnych produktów finansowych, tj. świadczy usługi outsourcingu usług finansowych.

Naton kadrovsko svetovanje d.o.o. (Słowenia) - najstarsza agencja HR w Słowenii. Zajmuje drugie do trzeciego miejsca w zależności od wielkości i liczby pracowników tymczasowych w Słowenii.

Naton Ljudski potencijali d.o.o. (Chorwacja) - firma działa na terenie Chorwacji, specjalizuje się przede wszystkim w sektorze farmaceutycznym.

Work Service SK s.r.o. - spółka pośrednio zależna od Work Service SA poprzez spółkę Work Service Slovakia s.r.o. Spółka realizuje zakres usług analogiczny do oferowanych przez Spółkę Dominującą na Słowacji.

Finance Care Hungary Pénzügyi Tanácsadó Kft. - w ramach współpracy z firmami ubezpieczeniowymi oraz bankami spółka świadczy usługi outsourcingowe dla wymienionych podmiotów na rynku węgierskim.

APT Resources&Services s.r.l.- firma została założona w 1994 roku. Firma działa głównie w branżach: IT, bankowości i finansów, inżynierii, handlu detalicznego, medycynie i farmaceutyce. Firma świadczy usługi związane z pracą tymczasową, rekrutacją i selekcją pracowników oraz outsourcingiem HR.

APT Human Resources s.r.l. - Podstawową działalnością firmy jest świadczenie usług pracy tymczasowej, najczęściej w następujących gałęziach przemysłu: Produkcja żywności, Energia, Finanse i Bankowość, Ubezpieczenia

APT Broker s.r.l. Firma świadczy usługi pośrednictwa finansowego dla sektora bankowego.

APT Finance Broker s.r.l. - Firma Świadczy usługi pośrednictwa finansowego dla sektora bankowego.

Work Service East Lcc – Firma świadczy usługi pośrednictwa w zatrudnianiu pracowników za granicą

Work Service Investments Sp. Z o.o. – spółka powołana w celu uporządkowania działalności inwestycyjnej Grupy Kapitałowej Work Service, w 100% zależna od Work Service S.A.

Exact Systems BV - spółka dedykowana do obsługi rynku holenderskiego, świadczy usługi w zakresie kontroli, selekcji oraz naprawy komponentów i podzespołów przede wszystkim w branży motoryzacyjnej.

Kariera.pl Sp. z o.o. – spółka w 49% zależna od Krajowego Centrum Pracy Sp. z o.o. Spółka jest administratorem serwisu „kariera.pl”, który jest dedykowany dla kandydatów segmentu premium (pracowników i ofert pracy dotyczących specjalistów i managerów średniego i wyższego szczebla.).

2. Oświadczenie Zarządu o zgodności zasad rachunkowości

Zarząd Work Service SA oświadcza, że wedle najlepszej wiedzy, niniejsze półroczne skonsolidowane sprawozdanie finansowe oraz jednostkowe sprawozdanie Work Service SA i dane porównywalne sporządzone zostały zgodnie z obowiązującymi zasadami rachunkowości oraz, że sprawozdanie to odzwierciedla w sposób prawdziwy, rzetelny i jasny sytuację majątkową i finansową Grupy Kapitałowej Work Service. Zarząd zgodnie potwierdza, że półroczne sprawozdanie z działalności Grupy Kapitałowej Work Service zawiera prawdziwy obraz rozwoju i osiągnięć oraz jej sytuacji w tym opis podstawowych zagrożeń i ryzyk.

3. Oświadczenie Zarządu o wyborze podmiotu do badania sprawozdań finansowych

Zarząd Spółki Work Service SA informuje, że uchwałą nr 2 z dnia 24 maja 2018 roku Rada Nadzorcza Spółki dokonała wyboru biegłego rewidenta Spółki do przeprowadzenia przeglądu jednostkowego sprawozdania finansowego Work Service SA oraz skonsolidowanego sprawozdania finansowego Grupy Kapitałowej Work Service za I półrocze 2018 roku oraz I półrocze 2019 roku oraz badania sprawozdania finansowego Work Service SA za rok 2018 oraz 2019 oraz skonsolidowanego sprawozdania finansowego Grupy Kapitałowej Work Service za rok 2018 oraz 2019.

Podmiotem wybranym przez Radę Nadzorczą do przeprowadzenia ww. czynności jest Grant Thornton Polska Spółka z ograniczoną odpowiedzialnością Spółka komandytowa Wybrana spółka jest wpisana na listę podmiotów uprawnionych do badania sprawozdań finansowych, prowadzoną przez Krajową Izbę Biegłych Rewidentów pod numerem ewidencyjnym 4055.

Zarząd Work Service SA oświadcza, że firma Grant Thornton Polska Spółka z ograniczoną odpowiedzialnością Spółka komandytowa.. dokonująca przeglądu jednostkowego oraz skonsolidowanego sprawozdania finansowego za pierwsze półrocze 2018 roku została wybrana zgodnie z przepisami prawa oraz, że Grant Thornton Polska Spółka z ograniczoną odpowiedzialnością Spółka komandytowa i biegli rewidenci dokonujący badania, spełnili warunki do wydania bezstronnej i niezależnej opinii z badania skonsolidowanego sprawozdania finansowego, zgodnie z obowiązującymi przepisami i normami zawodowymi.

4. Stosowane zasady rachunkowości

Podstawę sporządzenia niniejszego śródrocznego skróconego sprawozdania finansowego stanowi rozporządzenie Ministra Finansów z dnia 29 marca 2018 roku w sprawie informacji bieżących i okresowych przekazywanych przez emitentów papierów wartościowych oraz warunków uznawania za równoważne informacji wymaganych przepisami prawa państwa niebędącego państwem członkowskim (Dz. U. z 2018, poz. 757) oraz zostało ono sporządzone zgodnie z Międzynarodowym Standardem Rachunkowości 34 Śródroczna sprawozdawczość finansowa ogłoszonym w formie rozporządzeń Komisji Europejskiej.

Niektóre jednostki Grupy prowadzą swoje księgi rachunkowe zgodnie z polityką (zasadami) rachunkowości określonymi przez Ustawę z dnia 29 września 1994 roku o rachunkowości („Ustawa”) z późniejszymi zmianami i wydanymi na jej podstawie przepisami („polskie standardy rachunkowości”). Skonsolidowane sprawozdanie finansowe zawiera korekty nie zawarte w księgach rachunkowych jednostek Grupy wprowadzone w celu doprowadzenia sprawozdań finansowych tych jednostek do zgodności z MSSF.

Skonsolidowane sprawozdanie finansowe na dzień 30 czerwca 2018 roku zostało sporządzone na podstawie sprawozdań finansowych jednostek wchodzących w skład Grupy Kapitałowej zgodnie z zasadą kosztu historycznego.

Zarówno skrócone skonsolidowane sprawozdanie finansowe jak i skrócone jednostkowe sprawozdanie finansowe zawierają dane na dzień 30 czerwca 2018 roku oraz za okres od 1 stycznia 2018 roku do 30 czerwca 2018 roku. Dane porównawcze prezentowane są według stanu na dzień 31 grudnia 2017 roku dla skonsolidowanego sprawozdania z sytuacji finansowej oraz jednostkowego sprawozdania z sytuacji finansowej oraz za okres od 1 stycznia 2017 roku do 30 czerwca 2017 roku dla skonsolidowanego sprawozdania z całkowitych dochodów, skonsolidowanego sprawozdania z przepływów pieniężnych, skonsolidowanego sprawozdania ze zmian w kapitale własnym oraz dla jednostkowego sprawozdania z całkowitych dochodów, jednostkowego sprawozdania z przepływów pieniężnych, jednostkowego sprawozdania ze zmian w kapitale własnym.

Wybrane dane finansowe w początkowej części raportu zostały przedstawione w EUR zgodnie z § 64 Rozporządzenia Finansów z 29 marca 2018 roku (Dz. U.2018 pozycja 757) Do przeliczenia pozycji bilansowych zastosowano kurs z ostatniego dnia, a dla pozycji z rachunku zysków i strat oraz rachunku przepływów pieniężnych zastosowano kurs średni w okresie.

	Średni kurs EUR w okresie	Kurs EUR na ostatni dzień okresu
01.01-30.06.2018	4,2395	4,3616
01.01-31.12.2017	4,2447	4,1709
01.01-30.06.2017	4,2474	4,2265

Efekt zastosowania nowych standardów rachunkowości i zmian polityki rachunkowości

Przyjęte w niniejszym skonsolidowanym sprawozdaniu finansowym zasady (polityka) rachunkowości stosowane były w sposób ciągły i są one zgodne z zasadami rachunkowości stosowanymi w ostatnim zbadanym rocznym skonsolidowanym sprawozdaniu finansowym sporządzonym zgodnie z Międzynarodowymi Standardami Sprawozdawczości Finansowej (MSSF) zatwierdzonymi przez Unię Europejską za rok zakończony 31 grudnia 2017 roku, z wyjątkiem opisanych poniżej zmian wynikających z wejścia w życie nowych standardów, interpretacji oraz zmian standardów.

MSSF 9 Instrumenty finansowe wprowadza dwie metody wyceny instrumentów finansowych:

- wycena według zamortyzowanego kosztu
- wycena według wartości godziwej, które to skutki mogą być odnoszone na wynik lub na inne całkowite dochody przy uwzględnieniu warunków zawartych w MSSF 9

Aktywa

- Udziały w spółkach zależnych oraz udziały we wspólnych przedsięwzięciach – brak wpływu na sprawozdanie finansowe, Grupa Kapitałowa pozostaje przy wycenie według ceny nabycia, która to metoda jest zgodna z MSR 27 paragraf 10a, pomniejszonej o ewentualne odpisy z tytułu utraty wartości.
- Udziały w spółkach zależnych krótkoterminowe przeznaczone do sprzedaży wyceniane są wg wartości godziwej, sprzedaż będzie dokonana w II półroczu 2018, brak wpływu MSSF 9 na tę pozycję,
- Należności długoterminowe, w tym z tytułu udzielonych pożyczek wyceniane są wg zamortyzowanego kosztu, brak wpływu MSSF 9
- Należności krótkoterminowe, w tym z tytułu udzielonych pożyczek wyceniane są wg zamortyzowanego kosztu -zgodne z zasadami MSSF 9, brak wpływu na sprawozdanie finansowe

Oczekiwane straty kredytowe

- należności krótkoterminowe- Grupa Kapitałowa dokonała analizy oczekiwanych strat kredytowych na podstawie uproszczonej metody, dopuszczonej do stosowania przez MSSF 9 paragraf B5.5.35, w stosunku do krótkoterminowych należności z tytułu dostaw i usług. Wpływ oczekiwanych strat na sprawozdanie finansowe na dzień 31.12.2017. z tytułu dodatkowego odpisu z tytułu oczekiwanych strat kredytowych został ujęty w sprawozdaniu finansowym w kapitałach własnych.

Kapitał własny i zobowiązania

- Kredyty i pożyczki oraz zobowiązania długoterminowe- brak wpływu na sprawozdanie finansowe, wycena wg zamortyzowanego kosztu według MSSF 9, Grupa Kapitałowa dokonywała wyceny taką samą metodą również w roku 2017 i poprzednich latach,
- Obligacje- brak wpływu na sprawozdanie finansowe, obecnie Grupa Kapitałowa stosuje już metodę zamortyzowanego kosztu w odniesieniu do obligacji
- zobowiązania z tytułu dostaw i usług i inne zobowiązania krótkoterminowe – brak wpływu na sprawozdanie finansowe, wycena obecnie dokonywana jest w oparciu o zamortyzowany koszt,

Rachunkowość zabezpieczeń

Spółka nie stosuje rachunkowości zabezpieczeń.

- Nowy MSSF 15 „Przychody z umów z klientami”
Nowy standard zastąpił dotychczasowe MSR 11 i MSR 18 zapewniając jeden spójny 5-stopniowy model ujmowania przychodów:
 - identyfikacja umowy z klientem,
 - identyfikacja obowiązków wynikających z umowy,
 - określenie ceny,
 - przypisanie ceny do obowiązków,
 - ujęcie przychodu po wypełnieniu lub podczas wypełniania obowiązku.

Nowy model uzależnia ujęcie przychodu od uzyskania przez klienta kontroli nad dobrem lub usługą.

Ponadto standard wprowadził dodatkowe wymogi ujawniania informacji oraz wskazówki dotyczące kilku szczegółowych kwestii:

- łączenie kilku umów,
- zmiany umowy,
- metody pomiaru wypełnienia obowiązku,
- cena zmienna,
- prawa zwrotu,
- gwarancje,
- relacja zleceniodawca – pośrednik,
- opcje nabycia kolejnych dóbr lub usług,
- bezzwrotne opłaty płatne z góry,
- licencje i tantiemy,
- umowy odkupu,
- umowy komisji,
- sprzedaż ze wstrzymaną dostawą,
- komponenty finansowe wbudowane w umowy z klientami (płatność odroczone lub płatność z góry),
- wynagrodzenia niepieniężne,
- koszty umowy, w tym koszty pozyskania umowy.

Grupa dokonała analizy wpływu MSSF 15 na sprawozdanie finansowe na reprezentatywnej grupie jednostek, w tym dla Spółki dominującej. Na podstawie dokonanej analizy nie stwierdzono istotnego wpływu MSSF 15 „Przychody z umów z klientami” na sprawozdanie finansowe Grupy i w związku z tym nie wprowadzono do niego żadnych korekt z tytułu wdrożenia MSSF 15 na dzień 1 stycznia 2018 roku.

1 stycznia 2019 roku wejdzie w życie nowy MSSF 16 „Leasing”.

Nowy standard regulujący umowy leasingu (w tym umowy najmu i dzierżawy) zawiera nową definicję leasingu.

Znaczące zmiany dotyczą leasingobiorców: standard wymaga ujęcia w sprawozdaniu z sytuacji finansowej dla każdej umowy leasingowej „prawa do korzystania ze składnika aktywów” i analogicznego zobowiązania finansowego. Prawo do korzystania z aktywów jest następnie amortyzowane, natomiast zobowiązanie wyceniane w zamortyzowanym koszcie. Przewidziano uproszczenia dla umów krótkoterminowych (do 12 miesięcy) i aktywów o niskiej wartości.

Podejście księgowe do leasingów od strony leasingodawcy jest zbliżone do zasad określonych w dotychczasowym MSR 17.

Grupa nie zakończyła jeszcze procesu analizy wpływu standardu na sprawozdanie finansowe.

5. Zestawienie oraz objaśnienie różnic pomiędzy danymi ujawnionymi w niniejszym skróconym skonsolidowanym sprawozdaniu finansowym a danymi opublikowanymi we wcześniejszych sprawozdaniach finansowych

W niniejszym skróconym sprawozdaniu finansowym nie dokonywaliśmy korekty wcześniej opublikowanych danych, za wyjątkiem przekształcenia sprawozdania z dochodów całkowitych za okres 01.01.2017-30.06.2017 w związku w ujęciem działalności zaniechanej.

6. Zatwierdzenie sprawozdania finansowego za poprzedni rok oraz informacje dotyczące wypłaconej lub zadeklarowanej dywidendy w okresie od początku roku

Jednostkowe sprawozdanie finansowe Work Service SA za ubiegły rok obrotowy, tj. 2017 rok, zostało zatwierdzone uchwałą numer 4/2018 na posiedzeniu Zwyczajnego Walnego Zgromadzenia Work Service Spółka Akcyjna w dniu 29 czerwca 2018 roku. Skonsolidowane sprawozdanie finansowe za ubiegły rok obrotowy, tj. 2017 rok, zostało zatwierdzone uchwałą numer 7/2018 na posiedzeniu Zwyczajnego Walnego Zgromadzenia Work Service Spółka Akcyjna w dniu 29 czerwca 2018 roku.

Zgodnie z uchwałą numer 5/2018 Zwyczajnego Walnego Zgromadzenia, podjętą w dniu 29 czerwca 2018 roku Work Service SA strata wygenerowana przez Spółkę w 2017 roku w łącznej wysokości 64.229.138,96 złotych zostanie pokryta z zysku lat następnych.

7. Zmiany zobowiązań warunkowych lub aktywów warunkowych, które nastąpiły od końca ostatniego rocznego okresu sprawozdawczego

Zobowiązania warunkowe				
Tytuł zobowiązania warunkowego	Rodzaj zabezpieczenia	30.06.2018	31.12.2017	zmiana
Zabezpieczenie kredytu	przewłaszczenie przedmiotu kredytu	0,00	0,00	0,00
	cesja wierzytelności	0,00	0,00	0,00
	weksel in blanco wraz z deklaracją wekslową	0,00	0,00	0,00
	poręczenie	0,00	0,00	0,00
	bankowy tytuł egzekucyjny	216 000 000,00	216 000 000,00	0,00
	zastaw rejestrowy na aktywach	1 038 872 741,27	1 013 780 763,57	25 091 977,70
	zastaw rejestrowy na należnościach	0,00	0,00	0,00
Zabezpieczenie leasingu	weksel in blanco wraz z deklaracją wekslową	5 642 585,70	6 917 928,40	-1 929 156,65
	poręczenie wekslowe	0,00	0,00	0,00
Zabezpieczenie dobrego wykonania umowy	gwarancja	6 143 518,69	9 067 601,51	-3 426 718,69

W dniu 30 marca 2018 r. Spółka zawarła z Bankiem BGŻ BNP Paribas S.A., Raiffeisen Bank S.A., Bank Zachodni WBK S.A., Bank Millennium S.A. i Bankiem PKO BP Bank Polski (banki dalej łącznie: Kredytodawcy lub Strony) aneks (dalej: Aneks nr 2) do umowy kredytowej z dnia 18 listopada 2015 r.

Na mocy zawartego aneksu PKO BP SA zobowiązał się do zrealizowania wykorzystania Kredytu Obrotowego 5 jednorazowo w kwocie 55.000.000 PLN, w ciągu 2 dni roboczych od dnia zawarcia Aneksu nr 2. Wykorzystanie Kredytu Obrotowego 5 nastąpiło w drodze zrealizowania przez PKO BP SA przelewu z Rachunku Kredytu Obrotowego 5 bezpośrednio na rachunek, na którym zaewidencjonowano zadłużenie z tytułu Umowy Kredytowej PKO BP (przebieganie wewnętrzne).

Kredytobiorca i PKO BP SA zgodnie postanowili, że w konsekwencji dokonania całkowitej spłaty zadłużenia finansowego z tytułu Umowy Kredytowej PKO BP, Umowa Kredytowa PKO BP zostaje rozwiązana z chwilą dokonania całkowitej spłaty zadłużenia finansowego z tytułu Umowy Kredytowej PKO BP. Kredytobiorcy nie będzie przysługiwało prawo ponownego wykorzystania środków na podstawie Umowy Kredytowej PKO BP.

Konsekwencją powyższego była spłata całkowita zadłużenia finansowego z tytułu Umowy Kredytowej PKO BP wraz z należnymi Kredytobiorcy 5 odsetkami z tytułu Umowy Kredytowej PKO BP.

Strony Umowy potwierdziły że wszelkie Zabezpieczenia ustanowione na podstawie Dokumentów Finansowych, w tym w szczególności Dokumentów Zabezpieczenia, zawartych w związku z Aneksem nr 1, pozostają w pełni ważne i wiążące, niezależnie od zmian do Umowy Kredytowej dokonanych Aneksem. Dodatkowo zostały ustanowione nowe zabezpieczenia wymienione w raporcie bieżącym numer 7/2018 z dnia 30 marca 2018.

Zarząd Work Service S.A. („Emitent” lub „Spółka”) w nawiązaniu do raportów bieżących nr 77/2016 oraz 7/2018 w dniu 12 kwietnia 2018 r. poinformował o powzięciu informacji o zwolnieniu 75 % udziałów o wartości nominalnej 1.000.000,00 forintów węgierskich każdy i łącznej wartości nominalnej 75.000.000,00 forintów węgierskich („Udziały”), reprezentujących 75 % kapitału zakładowego w spółce zależnej Emitenta – Prohuman 2004 Munkaerő Szolgálató és Tanácsadó Korlátolt Felelősségű Társaság z siedzibą w Budapeszcie („Prohuman 2004 Kft.”) spod zastawu ustanowionego przez Emitenta na rzecz Powszechna Kasa Oszczędności Bank Polski S.A.

Udziały zostały zwolnione spod zastawu w oparciu o oświadczenie o zwolnieniu zabezpieczeń złożone przez PKO S.A. w związku z całkowitą spłatą w dniu 5 kwietnia 2018 roku Zadłużenia Finansowego z tytułu Umowy Kredytowej PKO S.A., z dnia 30 grudnia 2016 roku o której to Umowie Emitent informował raportem bieżącym 77/2016. O spłacie Zadłużenia Finansowego z tytułu Umowy Kredytowej PKO S.A. Emitent informował w raporcie bieżącym nr 7/2018.

W dniu 29 maja 2018 r. Work Service S.A. udzielił poręczenia w celu zabezpieczenia wierzytelności przysługujących obligatariuszom względem Spółki zależnej Emitenta - Exact Systems S.A. z siedzibą w Częstochowie („Exact Systems S.A.”) z tytułu emisji obligacji serii A, o których Emitent raportował w raporcie bieżącym nr 24/2018 z dnia 29 maja 2018 r., wraz z dobrowolnym poddaniem się egzekucji.

Poręczenie udzielone zostało na rzecz Administratora Zabezpieczeń - GESSEL TRUST SERVICES spółka z ograniczoną odpowiedzialnością w organizacji z siedzibą w Warszawie przy ul. Siennej 39, 00-121 Warszawa do kwoty 22.500.000,00 (dwadzieścia dwa miliony pięćset tysięcy) złotych, przy czym:

1. poręczenie zostało udzielone poprzez zawarcie umowy poręczenia przez Poręczyciela z Administratorem Zabezpieczeń, który będzie wykonywał prawa i obowiązki wierzyciela z tytułu poręczenia;
2. poręczenie będzie udzielone do dnia 29 maja 2023 r.;
3. zaspokojenie z tytułu poręczenia nastąpi z całego majątku Poręczyciela, który w przypadku opóźnienia w spełnieniu świadczeń pieniężnych wynikających z warunków emisji obligacji, odpowiadać będzie za dług Exact Systems S.A. jak dłużnik solidarny;
4. na zabezpieczenie roszczeń wynikających z poręczenia Poręczyciel podda się egzekucji w rozumieniu art. 777 § 1 pkt 5) Kodeksu Postępowania Cywilnego do kwoty 22.500.000 (dwadzieścia dwa miliony pięćset tysięcy) złotych, składając w formie aktu notarialnego oświadczenie o dobrowolnym poddaniu się egzekucji na rzecz Administratora Zabezpieczeń („Oświadczenie Poręczyciela”) co do zobowiązań pieniężnych Exact Systems S.A., które będą wynikać z obligacji, a w szczególności należności z tytułu wykupu obligacji oraz wszelkich kosztów i wydatków poniesionych przez obligatariuszy w związku z dochodzeniem wykonania przez Exact Systems S.A. zobowiązań pieniężnych z obligacji, łącznie z odsetkami ustawowymi za opóźnienie w wykonaniu zobowiązań z obligacji przez Exact Systems S.A.;
5. Administrator Zabezpieczeń będzie uprawniony do wystąpienia z wnioskiem o nadanie klauzuli wykonalności aktowi notarialnemu zawierającemu Oświadczenie Poręczyciela w terminie do dnia 29 maja 2024 r.

8. Informacje o udzieleniu przez Spółkę lub jednostkę od niej zależną poręczeń kredytu lub pożyczki lub udzieleniu gwarancji x– łącznie jednemu podmiotowi lub jednostce zależnej od tego podmiotu, jeżeli łączna wartość istniejących poręczeń lub gwarancji stanowi równowartość co najmniej 10% kapitałów własnych Spółki

Lp.	Poręczenie w imieniu	Beneficjent weksla	Przedmiot poręczenia	Data zawarcia umowy	Data zakończenia umowy	Kwota objęta poręczeniem (brutto)
1.	Sellpro Sp. z o.o.	BNP PARIBAS Factor Sp. z o.o.	Należność z tytułu umowy faktoringowej	Aneks wydłużający okres obowiązywania limitu z dn.19.10.2015	Czas nieokreślony	41 800 000,00
2.	Finance Care Sp.z o.o.	BNP PARIBAS Factor Sp. z o.o.	Należność z tytułu umowy faktoringowej	Aneks wydłużający okres obowiązywania limitu z dn.19.10.2015	Czas nieokreślony	41 800 000,00
3.	Industry Personnel Services Sp. z o.o.	BNP PARIBAS Factor Sp. z o.o.	Należność z tytułu umowy faktoringowej	Aneks wydłużający okres obowiązywania limitu z dn.19.10.2015	Czas nieokreślony	41 800 000,00
4.	Work Service International	BNP PARIBAS Factor Sp. z o.o.	Należność z tytułu umowy faktoringowej	Aneks wydłużający okres obowiązywania limitu z dn.19.10.2015	Czas nieokreślony	41 800 000,00
5.	Work Express	BNP PARIBAS Factor Sp. z o.o.	Należność z tytułu umowy faktoringowej	Aneks podwyższający limit z dn. 19.10.2015	Czas nieokreślony	41 800 000,00
6.	Outsourcing Solutions Partner Sp. z o.o.	BNP PARIBAS Factor Sp. z o.o.	Należność z tytułu umowy faktoringowej	Aneks do umowy z dnia 7.11.2016	Czas nieokreślony	41 800 000,00
7.	Industry Personnel Services Sp. z o.o.	BZWBK Factor Sp. z o.o.	Należność z tytułu umowy faktoringowej	Aneks wydłużający okres obowiązywania limitu z dn. 24.08.2017	31.08.2018	25 500 000,00
8.	Sellpro Sp. z o.o.	BZWBK Factor Sp. z o.o.	Należność z tytułu umowy faktoringowej	Aneks wydłużający okres obowiązywania limitu z dn.24.08.2017	31.08.2018	25 500 000,00
9.	Finance Care Sp.z o.o.	BZWBK Factor Sp. z o.o.	Należność z tytułu umowy faktoringowej	Aneks wydłużający okres obowiązywania limitu z dn.24.08.2017	31.08.2018	25 500 000,00
10.	Industry Personnel Services Sp. z o.o.	Bank Millennium S.A.	Należność z tytułu umowy faktoringowej	Aneks wydłużający okres obowiązywania limitu 22.06.2018	30.11.2018	10 000 000,00
11.	Sellpro Sp. z o.o.	Bank Millennium S.A.	Należność z tytułu umowy faktoringowej	Aneks podwyższenie limitu z dn. 22.06.2018	30.11.2018	10 000 000,00
12.	Finance Care	Bank Millennium S.A.	Należność z tytułu umowy faktoringowej	Aneks wydłużający okres obowiązywania limitu z dn. 22.06.2018	30.11.2018	10 000 000,00
13.	Exact Systems S.A.	Bank Millennium S.A.	Należność z tytułu umowy faktoringowej	Aneks wydłużający okres obowiązywania limitu z dn. 22.06.2018	30.11.2018	10 000 000,00
14.	Automotive Assembly Systems Sp. z o.o.	Bank Millennium S.A.	Należność z tytułu umowy faktoringowej	Aneks wydłużający okres obowiązywania limitu z dn. 22.06.2018	30.11.2018	10 000 000,00
15.	Logistyka	Bank Millennium S.A.	Należność z tytułu umowy faktoringowej	Aneks wydłużający okres obowiązywania limitu z dn. 22.06.2018	30.11.2018	10 000 000,00
16.	Outsourcing Solutions Partner Sp. z o.o.	Bank Millennium S.A.	Należność z tytułu umowy faktoringowej	Aneks wydłużający okres obowiązywania limitu z dn. 22.06.2018	30.11.2018	10 000 000,00
17.	Work Express	Bank Millennium S.A.	Należność z tytułu umowy faktoringowej	Aneks wydłużający okres obowiązywania limitu z dn. 22.06.2018	30.11.2018	10 000 000,00
18.	Work Express	Raiffeisen Bank Polska SA	Należność z tytułu umowy faktoringowej	Aneks podwyższający limit z dn. 04.02.2016	09.05.2019	37 000 000,00

W dniu 22 czerwca 2018r. zostały podpisane przez Bank Millenium S.A. oraz Emitenta i Jednostki Zależne od Emitenta poniższe Aneksy:

1. Work Service S.A. -Aneks nr 10 do Umowy Faktoringowej (z polisą klienta),
2. Work Service S.A. -Aneks nr 9 do Umowy Faktoringowej (bez polisy klienta),
3. Finance Care Sp. z o.o.- Aneks nr 10 do Umowy Faktoringowej (z polisą klienta),
4. Industry Personnel Services Sp. z o.o.-Aneks nr 10 do Umowy Faktoringowej (z polisą klienta)
5. Industry Personnel Services Sp. z o.o.-Aneks nr 9 do Umowy Faktoringowej (bez polisy klienta),
6. Sellpro Sp. z o.o.- Aneks nr 11 do Umowy Faktoringowej (z polisą klienta),
7. Sellpro Sp. z o.o.-Aneks nr 10 do Umowy Faktoringowej (bez polisy klienta),
8. Outsourcing Solutions Partner Sp. z o.o.-Aneks nr 5 do Umowy Faktoringowej (z polisą klienta),
9. Outsourcing Solutions Partner Sp. z o.o.-Aneks nr 5 do Umowy Faktoringowej (bez polisy klienta),
10. Work Express Sp. z o.o.-Aneks nr 5 do Umowy Faktoringowej (bez polisy klienta).

Przedmiotem Aneksów jest zmniejszenie do wysokości 10 000 000 PLN maksymalnej kwoty finansowania Emitenta i Jednostek Zależnych od Emitenta w ramach zawartych Umów Faktoringowych.

Dotychczasowe zabezpieczenia zostały utrzymane.

Szczegółowe warunki Aneksów do Umów Faktoringowych nie odbiegają od standardów rynkowych stosowanych w podobnych umowach faktoringowych.

9. Objasnienia dotyczace sezonowosci lub cyklicznosci dzialalnosci Grupy Kapitałowej w prezentowanym okresie

Działalność Grupy Kapitałowej Work Service cechuje się pewną sezonowością. Z historycznej analizy kształtowania się wielkości przychodów z działalności podstawowej wynika, że przychody generowane w pierwszym półroczu lat ubiegłych stanowiły ok 45-50% ich rocznych wielkości.

10. Szacunki Zarządu

W pierwszym półroczu 2018 roku nie miały miejsca istotne zmiany wielkości szacunkowych, w tym istotne korekty z tytułu rezerw, rezerwy i aktywów z tytułu odroczonego podatku dochodowego, o których mowa w ustawie o rachunkowości oraz nie były dokonane istotne odpisy aktualizujące wartość składników aktywów, za wyjątkiem zastosowania MSSF9 w zakresie ujęcia strat kredytowych.

11. Informacje dotyczace emisji, wykupu, i spłaty nieudziałowych i kapitałowych papierów wartościowych

11.1 Emisja nieudziałowych papierów wartościowych

W pierwszym półroczu 2018r. Spółka Work Service SA nie dokonywała emisji nieudziałowych papierów wartościowych.

W dniu 29 maja 2018 r Zarząd spółki zależnej – Exact Systems S.A. z siedzibą w Częstochowie („Exact Systems S.A.”) podjął uchwałę nr 1 z dnia 29 maja 2018 r. w sprawie emisji obligacji serii A („Uchwała Emisyjna”). Uchwała Emisyjna została podjęta w wykonaniu Uchwały Nadzwyczajnego Walnego Zgromadzenia Akcjonariuszy Exact Systems S.A. z dnia 23 maja 2018 r. w przedmiocie emisji obligacji („Uchwała NWZA”).

Na mocy Uchwały Emisyjnej Zarząd Exact Systems S.A., postanowił wyemitować, w trybie art. 33 pkt 2 Ustawy z dnia 15 stycznia 2015 r. o Obligacjach („Ustawa”) poprzez skierowanie propozycji nabycia obligacji do oznaczonego adresata, zabezpieczone obligacje zwykłe na okaziciela serii A o oprocentowaniu zmiennym, w liczbie 15.000 sztuk, o jednostkowej wartości nominalnej 1.000 złotych („Obligacje”). Obligacje zostaną zaoferowane po cenie emisyjnej równej cenie nominalnej.

Celem emisji Obligacji jest na spłata przez Exact Systems S.A. pożyczek określonych w Warunkach Emisji Obligacji.

Zarząd Exact Systems S.A. nie określił progu dojścia emisji do skutku.

Odsetki płatne będą od dnia emisji Obligacji co sześć miesięcy na ostatni dzień każdego okresu odsetkowego.

Dzień emisji Obligacji został wyznaczony na 29 maja 2018 r.

Przydział Obligacji na rzecz inwestorów nastąpi pod warunkiem złożenia przez nich oświadczenia o przyjęciu propozycji nabycia Obligacji oraz opłacenia ceny emisyjnej za Obligacje w terminie i w sposób wskazany w propozycji nabycia Obligacji.

Obligacje będą podlegać wykupowi przez Exact Systems S.A. według ich wartości nominalnej w dniu wykupu, tj. 29 maja 2019 r. Obligatariusz będzie miał prawo do dokonania wcześniejszego wykupu wszystkich posiadanych przez tego obligatariusza Obligacji w sytuacjach określonych w Warunkach Emisji Obligacji. Poza tym, Obligacje mogą podlegać natychmiastowemu wykupowi w razie wystąpienia zdarzeń określonych w Ustawie oraz wcześniejszemu wykupowi w sytuacji zgłoszenia przez obligatariusza żądania wcześniejszego wykupu Obligacji w razie wystąpienia zdarzenia stanowiącego określony w Warunkach Emisji Obligacji przypadek naruszenia.

Obligacje będą emitowane jako obligacje na okaziciela, posiadające formę dokumentu.

Obligacje zostaną zabezpieczone zastawami cywilnymi i rejestrowymi ustanowionymi na akcjach Exact Systems S.A. posiadanych przez 4 akcjonariuszy Exact Systems S.A., poręczeniem udzielonym przez Emitenta oraz cesją wierzytelności przez 4 akcjonariuszy Exact Systems S.A.. Ponadto Emitent, Exact Systems S.A. oraz 4 innych akcjonariuszy Exact Systems S.A. złożą oświadczenie o poddaniu się egzekucji na podstawie art. 777 § 1 pkt 5 Kodeksu Postępowania Cywilnego do maksymalnej kwoty wynoszącej 22.500.000,00 zł.

Emisja obligacji przez Exact Systems S.A. jest jednym z etapów transakcji sprzedaży Exact Systems S.A. o której Emitent informował w raporcie bieżącym nr 19/2018 z dnia 21 maja 2018 roku.

11.2 Emisja kapitałowych papierów wartościowych

W pierwszym półroczu 2018r. żadna ze spółek z Grupy Work Service nie dokonywała emisji kapitałowych papierów wartościowych.

12. Przychody i wyniki przypadające na poszczególne segmenty działalności kontynuowanej w okresie od początku roku

Segment operacyjny jest częścią składową jednostki:

- a) która angażuje się w działalność gospodarczą, w związku z którą może uzyskiwać przychody i ponosić koszty (w tym przychody i koszty związane z transakcjami z innymi częściami składowymi tej samej jednostki),
- b) której wyniki działalności są regularnie przeglądane przez główny organ odpowiedzialny za podejmowanie decyzji operacyjnych w jednostce oraz wykorzystujący te wyniki przy decydowaniu o alokacji zasobów do segmentu i przy ocenie wyników działalności segmentu, a także
- c) w przypadku której są dostępne oddzielne informacje finansowe.

Zgodnie z wymogami MSSF 8, należy identyfikować segmenty operacyjne w oparciu o wewnętrzne raporty dotyczące tych elementów, które są regularnie weryfikowane przez osoby decydujące o przydzielaniu zasobów do danego segmentu i oceniające jego wyniki finansowe.

W Grupie Kapitałowej przyjęto, iż podstawowym podziałem na segmenty działalności jest podział według rodzajów działalności gospodarczej. Działalność gospodarcza Grupy Kapitałowej prowadzona jest w odrębnych spółkach zależnych. Znacząca większość działalności Grupy dotyczy pracy tymczasowej. W niniejszym raporcie Grupa Kapitałowa ujawniła informacje dotyczące przychodów w podziale na poszczególne branżowe segmenty działalności – ponieważ w tym układzie analizuje je Zarząd Spółki Dominującej.

Zarząd Jednostki Dominującej monitoruje oddzielnie wyniki operacyjne segmentów w celu podejmowania odpowiednich decyzji biznesowych. Podstawą oceny jest wynik na działalności operacyjnej, który jest mierzony w taki sam sposób jak wynik na działalności operacyjnej w skonsolidowanym sprawozdaniu finansowym po uwzględnieniu eliminacji transakcji pomiędzy segmentami (przedstawionymi w załączonych niżej tabelach). Ceny transakcyjne stosowane przy transakcjach pomiędzy segmentami operacyjnymi są ustalane na zasadach rynkowych podobnie jak przy transakcjach ze stronami niepowiązаныmi.

Zasady rachunkowości stosowane do przygotowania danych finansowych dla segmentów sprawozdawczych są zgodne z polityką rachunkowości Grupy opisaną w punkcie 1.1.5 informacji dodatkowej do skonsolidowanego sprawozdania finansowego za 2017 rok „Podstawowe zasady księgowe”.

Finansowanie Grupy (łącznie z kosztami i przychodami finansowymi), podatek dochodowy oraz udział w zysku lub stracie jednostek wycenianych metodą praw własności są monitorowane na poziomie Grupy i nie ma miejsca ich alokacja do segmentów.

Grupa nie stosuje niesymetrycznych alokacji kosztów i przychodów do segmentów sprawozdawczych.

Grupa prezentuje wartość zysku lub straty dla każdego segmentu sprawozdawczego, natomiast nie prezentuje sumy aktywów i zobowiązań dla każdego segmentu sprawozdawczego, ponieważ te kwoty nie są regularnie przedstawiane głównemu organowi odpowiedzialnemu za podejmowanie decyzji operacyjnych. Grupa nie ujawnia również podziału przychodów uzyskanych od klientów zewnętrznych na szczegółowe tytuły produktów i usług ponieważ informacje na ten temat są niedostępne i koszt ich uzyskania byłby nadmierny.

Grupa nie ujawnia podziału między segmentami kosztów amortyzacji ponieważ dane te nie są istotne z punktu widzenia prowadzonej działalności i nie są przedstawiane do przeglądu przez organy odpowiedzialne za podejmowanie decyzji.

W poniższych tabelach przedstawione zostały dane dotyczące przychodów i kosztów poszczególnych segmentów branżowych Grupy za półrocze zakończone dnia: 30 czerwca 2018 roku oraz dane porównawcze za półrocze zakończone 30 czerwca 2017 roku.

Działalność kontynuowana 01.01.2018-30.06.2018

	Praca Tymczasowa	Pozostałe	Nieprzypisane	Razem	Wyłączenia	Działalność ogółem
Przychody						
Sprzedaż na rzecz klientów zewnętrznych	969 930 943,33	77 266 627,78		1 047 197 571,11		0,00
Sprzedaż wewnętrzna	58 909 696,07	31 971 873,93		90 881 570,00	-90 881 570,00	0,00
Przychody segmentu ogółem	1 028 840 639,40	109 238 501,71		1 138 079 141,11	-90 881 570,00	1 047 197 571,11
Koszty						
Koszty od dostawców zewnętrznych	890 171 820,15	54 292 247,13		944 464 067,29		
Koszty od dostawców z grupy	60 175 871,42	4 145 999,56		64 321 870,98	-64 321 870,98	0,00
Koszty segmentu ogółem	950 347 691,57	58 438 246,69		1 008 785 938,26	-64 321 870,98	944 464 067,29
Wynik						
Zysk/(strata) segmentu	79 759 123,17	22 974 380,65		102 733 503,82		102 733 503,82
Koszty nieprzypisane			132 461 659,11	132 461 659,11	-29 004 934,20	103 456 724,91
Pozostałe Przychody Operacyjne						
Sprzedaż na rzecz klientów zewnętrznych			15 431 817,39	15 431 817,39	0,00	
Sprzedaż wewnętrzna			1 937 177,12	1 937 177,12	-1 937 177,12	0,00
Przychody segmentu ogółem			17 368 994,51	17 368 994,51	-1 937 177,12	15 431 817,39
Pozostałe Koszty Operacyjne						
Koszty od dostawców zewnętrznych			37 901 945,40	37 901 945,40	0,00	
Koszty od dostawców z grupy			6 754 254,31	6 754 254,31	-6 754 254,31	0,00
Koszty segmentu ogółem			44 656 199,70	44 656 199,70	-6 754 254,31	37 901 945,40
Wynik						
Zysk/(strata) na działalności operacyjnej segmentu						-23 193 349,10
Przychody Finansowe						
Sprzedaż na rzecz klientów zewnętrznych			3 303 603,76	3 303 603,76		0,00
Sprzedaż wewnętrzna			9 318 912,83	9 318 912,83	-9 318 912,83	0,00
Przychody segmentu ogółem			12 622 516,60	12 622 516,60	-9 318 912,83	3 303 603,76
Koszty Finansowe						
Koszty od dostawców zewnętrznych			20 573 092,36	20 573 092,36		0,00
Koszty od dostawców z grupy			3 025 869,18	3 025 869,18	-3 025 869,18	0,00
Koszty segmentu ogółem			23 598 961,54	23 598 961,54	-3 025 869,18	20 573 092,36
Wynik						
Zysk/(strata) na działalności gospodarczej						-40 462 837,69
Wynik						
Zysk/(strata) brutto						-40 462 837,69
Podatek			6 079 134,33	6 079 134,33		6 079 134,33
Wynik						
Zysk/(strata) netto segmentu						-46 541 972,02

Działalność kontynuowana 01.01.2017-30.06.2017

	Praca Tymczasowa	Pozostałe	Nieprzypisane	Razem	Wyłączenia	Działalność ogółem
Przychody						
Sprzedaż na rzecz klientów zewnętrznych	934 122 656,03	92 386 012,00		1 026 508 668,02		0,00
Sprzedaż wewnętrzna	68 746 258,72	30 628 428,85		99 374 687,57	-99 374 687,57	0,00
Przychody segmentu ogółem	1 002 868 914,74	123 014 440,85		1 125 883 355,59	-99 374 687,57	1 026 508 668,02
Koszty						
Koszty od dostawców zewnętrznych	850 493 667,59	63 824 956,63		914 318 624,22		
Koszty od dostawców z grupy	64 477 499,69	9 343 872,98		73 821 372,67	-73 821 372,67	0,00
Koszty segmentu ogółem	914 971 167,28	73 168 829,61		988 139 996,89	-73 821 372,67	914 318 624,22
Wynik						
Zysk/(strata) segmentu	83 628 988,44	28 561 055,36		112 190 043,80		112 190 043,80
Koszty nieprzypisane			131 773 038,26	131 773 038,26	-27 804 325,81	103 968 712,45
Pozostałe Przychody Operacyjne						
Sprzedaż na rzecz klientów zewnętrznych			7 790 548,93	7 790 548,93	0,00	
Sprzedaż wewnętrzna			7 605 030,89	7 605 030,89	-7 605 030,89	0,00
Przychody segmentu ogółem			15 395 579,82	15 395 579,82	-7 605 030,89	7 790 548,93
Pozostałe Koszty Operacyjne						
Koszty od dostawców zewnętrznych			11 412 250,82	11 412 250,82	0,00	
Koszty od dostawców z grupy			3 950 765,78	3 950 765,78	-3 950 765,78	0,00
Koszty segmentu ogółem			15 363 016,61	15 363 016,61	-3 950 765,78	11 412 250,82
Wynik						
Zysk/(strata) na działalności operacyjnej segmentu						4 599 629,45
Przychody Finansowe						
Sprzedaż na rzecz klientów zewnętrznych			6 924 376,95	6 924 376,95		0,00
Sprzedaż wewnętrzna			88 888 941,57	88 888 941,57	-88 888 941,57	0,00
Przychody segmentu ogółem			95 813 318,52	95 813 318,52	-88 888 941,57	6 924 376,95
Koszty Finansowe						
Koszty od dostawców zewnętrznych			25 043 103,36	25 043 103,36		0,00
Koszty od dostawców z grupy			104 617 206,10	104 617 206,10	-104 617 206,10	0,00
Koszty segmentu ogółem			129 660 309,46	129 660 309,46	-104 617 206,10	25 043 103,36
Wynik						
Zysk/(strata) na działalności gospodarczej						-13 519 096,96
Wynik						
Zysk/(strata) brutto						-13 519 096,96
Podatek			4 529 430,27	4 529 430,27		4 529 430,27
Wynik						
Zysk/(strata) netto segmentu						-18 048 527,23

Przychody od klientów zewnętrznych przypisane do kraju, w którym jednostka ma swoją siedzibę (Polska) oraz przypisane do wszystkich pozostałych krajów łącznie, w których jednostka uzyskuje swoje przychody przedstawia poniższa tabela:

PRZYCHODY NETTO	2018	[%]	2017	[%]
	1 półrocze	udział	1 półrocze	udział
Polska	267 646 915	51,0%	264 740 820	51,0%
Zagranica	779 550 656	49,0%	761 767 848	49,0%
Razem	1 047 197 571	100,0%	1 026 508 668	100,0%

Grupa nie wyodrębnia podziału aktywów trwałych na zlokalizowane w kraju, w którym jednostka ma swoją siedzibę oraz zlokalizowane we wszystkich pozostałych krajach łącznie, w których jednostka utrzymuje swoje aktywa. Z punktu widzenia Grupy podział taki nie jest istotny dla prowadzonej działalności.

Struktura sprzedaży usług Grupy Kapitałowej Work Service wraz z danymi porównywalnymi w układzie geograficznym na rynkach zagranicznych.

PRZYCHODY NETTO	2018	[%]	2017	[%]
	1 półrocze	udział	1 półrocze	udział
Polska	534 201 942	51,0%	536 507 103	52,3%
Czechy	40 094 159	3,8%	37 526 358	3,7%
Słowacja	21 186 738	2,0%	23 238 302	2,3%
Słowenia	38 529 205	3,7%	38 380 166	3,7%
Chorwacja	547 114	0,1%	415 796	0,0%
Węgry	278 012 628	26,5%	233 142 933	22,7%
Niemcy	98 294 676	9,4%	122 745 696	12,0%
Rumunia	36 331 108	3,5%	34 552 314	3,4%
Razem	1 047 197 571	100,0%	1 026 508 668	100,0%

Ze względu na to, że działalność Spółki Dominującej jest jednorodna pod względem rodzaju świadczonych usług, znaczących klientów i otoczenia prawnego, Spółka ta określa całą swoją działalność jako segment pracy tymczasowej. W związku z powyższym Spółka nie wyodrębnia segmentów sprawozdawczych.

Udział 10 głównych klientów w całkowitych przychodach Grupy Kapitałowej Work Service.

Branża	Przychody	Udział %
Motoryzacja	111 504 649	10,6%
Call Center	58 301 340	5,6%
Usługi inne	24 776 025	2,4%
Przemysł inne	17 205 466	1,6%
Motoryzacja	13 653 290	1,3%
Usługi inne	13 512 310	1,3%
Elektronika	12 549 701	1,2%
Usługi finansowo-ubezpieczeniowe	12 517 415	1,2%
Elektronika	9 138 771	0,9%
Motoryzacja	8 857 386	0,8%

13. Inne informacje, które zdaniem Spółki są istotne dla oceny sytuacji kadrowej, majątkowej, finansowej, wyniku finansowego

Grupa nie identyfikuje innych czynników ani informacji które są istotne dla oceny sytuacji kadrowej, majątkowej, finansowej za okres pierwszego półrocza 2018 roku niż następujące:

- zmiany Zarządu opisane w pkt 1.2. Informacji dodatkowej do skróconego śródrocznego raportu finansowego;
- dokonania i niepowodzenia opisane w pkt II Sprawozdania Zarządu z działalności Grupy Kapitałowej;
- emisja obligacji Exact w łącznej kwocie 15 mln PLN opisana w pkt 11 Informacji dodatkowej do skróconego śródrocznego raportu finansowego
- płatności akwizycyjne dokonane przez Prohuman 2004 Kft, które ujęto w Skonsolidowanym Rachunku Przepływów pieniężnych w kwocie 11,8 mln PLN
- zdarzenia jednorazowe mające istotny wpływ na wynik finansowy a w szczególności wynik na działalności operacyjnej opisane w pkt 15 Informacji dodatkowej do skróconego śródrocznego raportu finansowego
- naruszenie wskaźników kredytowych opisane poniżej.

Zarząd Grupy Work Service monitoruje poziom takich wskaźników jak:

- wskaźnik zadłużenia - liczony jako relacja długu netto do skorygowanej EBITDA,
- wskaźnik pokrycia długu – liczony jako relacja wolnych przepływów pieniężnych do rat odsetkowo – kredytowych,
- wskaźnik dźwigni liczony jako relacja skorygowanego długu netto do aktywów netto,
- wskaźnik zadłużenia podmiotów zobowiązanych

Na koniec pierwszego półrocza 2018r. wskaźniki te wynosiły odpowiednio:

- wskaźnik zadłużenia: 12,94 (naruszony)
- wskaźnik pokrycia długu: 12,69 (nienaruszony)
- wskaźnik dźwigni: 3,30 (naruszony)
- wskaźnik zadłużenia podmiotów zobowiązanych: -15,26 (naruszony)

Na wartość wskaźników prezentowanych powyżej istotny wpływ miały czynniki wpływające na wyniki opisane w pkt II Sprawozdania Zarządu z działalności Grupy Kapitałowej (m.in. sytuacja w spółkach niemieckich, odpisy należności, zapasów, wartości niematerialnych i prawnych).

Ponadto, na dzień bilansowy Grupa prowadzi zaawansowane rozmowy z instytucjami finansowymi dotyczące spłaty części zadłużenia Grupy z wpływów z planowanej transakcji sprzedaży akcji Exact Systems S.A. która została opisana w pkt 14 Informacji dodatkowej do skróconego śródrocznego raportu finansowego. Celem Grupy jest aby po sfinalizowaniu transakcji rozpocząć rozmowy z instytucjami finansowymi na temat spłaty i/lub refinansowania pozostałej części zadłużenia.

14. Informacje o zmianach w strukturze jednostki gospodarczej, w tym w wyniku połączenia jednostek gospodarczych, przejęcia lub sprzedaży jednostek Grupy Kapitałowej, inwestycji długoterminowych, podziału, restrukturyzacji i zaniechania działalności

Połączenie spółek Naton Ljudski potencial d.o.o oraz HR Global d.o.o.

W dniu 01.01.2018 roku nastąpiło połączenie spółek Naton Ljudski potencial d.o.o oraz HR Global d.o.o.

Zawarcie przedwstępnej warunkowej umowy sprzedaży akcji Exact Systems S.A.

W dniu 30 marca 2018 roku Emitent, oraz Pan Paweł Gos oraz Pan Lesław Walaszczyk, jako sprzedający („Sprzedający”), zawarli z Pololi Sp. z o.o. z siedzibą w Warszawie, spółką celową, kontrolowaną przez Cornerstone Partners sp. z o.o. działającą we współpracy z Oaktree Capital Management (UK) LLP, jako kupujący („Kupujący”), przedwstępną warunkową umowę sprzedaży akcji spółki Exact Systems S.A. z siedzibą w Częstochowie („Umowa”) („Transakcja”) („Spółka”).

Na podstawie Umowy, Emitent zobowiązał się do sprzedaży wszystkich posiadanych przez siebie 7.600.000 akcji Spółki, stanowiących na datę zawarcia Umowy 69,09% kapitału zakładowego Spółki, uprawniających do 69,09% głosów na walnym zgromadzeniu Spółki. Cena sprzedaży akcji Emitenta została ustalona na 164.700.000 złotych. Umowa zakłada również, z zastrzeżeniem spełnienia warunków zawieszających, sprzedaż spółki Exact Systems GmbH przez Emitenta Spółce za cenę składającą się z kwoty 13.900.000 złotych, której płatność zostanie odroczone o 9 miesięcy oraz z udziałów w spółce Work Service SPV Sp. z o.o., stanowiących 6,99% kapitału zakładowego tej spółki. Po zamknięciu obu transakcji, pełne wynagrodzenie Emitenta wyniesie 178.600.000 złotych. Dodatkowo, po zamknięciu Transakcji, Spółka spłaci na rzecz Emitenta niespłacone kwoty wynikające z zobowiązań międzygrupowych.

Umowa została zawarta z zastrzeżeniem spełnienia warunków zawieszających w niej określonych. Umowa przyrzeczona w wykonaniu postanowień Umowy oraz zamknięcie transakcji powinno nastąpić do dnia 29 czerwca 2018 r.

Umowa przewiduje prawa odstąpienia Sprzedających i Kupującego, na warunkach w niej określonych. Wykonanie zobowiązań określonych w Umowie zostało zabezpieczone wzajemnymi karami umownymi w wysokości 10.000.000 zł.

Pozostałe warunki Umowy nie odbiegają od warunków stosowanych w umowach tego typu.

Z dniem 15 maja 2018 roku warunkowa umowa sprzedaży akcji spółki Exact Systems S.A. z siedzibą w Częstochowie zawarta pomiędzy Emitentem, Panem Pawłem Gosem oraz Panem Lesławem Walaszczykiem jako sprzedającymi oraz Pololi Sp. z o.o. z siedzibą w Warszawie, spółką celową, kontrolowaną przez Cornerstone Partners sp. z o.o. działającą we współpracy z Oaktree Capital Management, jako kupującym, o zawarciu której Emitent informował w raporcie bieżącym nr 9/2018 z dnia 30 marca 2018 roku, wygasła. Wygaśnięcie Umowy jest wynikiem niespełnienia przez strony Umowy jednego z warunków zawieszających w terminie w niej przewidzianym.

W dniu 21 maja 2018 roku Emitent zawarł z Panem Pawłem Gosem, Panem Lesławem Walaszczykiem oraz CVI Dom Maklerski Sp. z o.o. z siedzibą w Warszawie porozumienie określające ramowe warunki transakcji polegającej na przeprowadzeniu wykupu menedżerskiego akcji Exact Systems S.A. posiadanych przez Emitenta przez spółkę celową utworzoną przez Kupujących ("SPV"). Zgodnie z Porozumieniem, wstępna cena nabycia akcji Exact Systems S.A. posiadanych przez Emitenta wyniesie 162.640.000 PLN, z czego płatność 13.000.000 PLN zostanie odroczone maksymalnie na 9 miesięcy. Dodatkowo, w czerwcu bieżącego roku, Exact Systems S.A. spłacił na rzecz Emitenta ok. 50% należności międzygrupowych, na które środki pozyskał poprzez emisję obligacji. Pozostałe należności międzygrupowe zostaną uregulowane w procesie zamknięcia transakcji. Jednocześnie, Emitent negocjuje z Kupującymi dodatkowe finansowanie obligacyjne w kwocie 20.000.000 PLN.

Emitent zagwarantował Kupującym wyłączność na prowadzenie negocjacji do 30 czerwca 2018 roku. Intencją stron jest podpisanie do tego terminu przedwstępnej warunkowej umowy sprzedaży akcji Exact Systems S.A. przez Emitenta na rzecz SPV.

W dniu 14 sierpnia 2018 roku Work Service S.A. zawarł z p. Pawłem Gosem, p. Lesławem Walaszczykiem oraz CVI Dom Maklerski Sp. z o.o. z siedzibą w Warszawie aneks nr 4 do porozumienia określającego ramowe warunki transakcji.

Zgodnie z Aneksem, okres wyłączności został wydłużony do piątego dnia roboczego po dniu, w którym zostanie spełniony ostatni z warunków zawieszających określonych w przedwstępnej umowie sprzedaży akcji spółki Exact Systems S.A. z siedzibą w Częstochowie należących do Emitenta, którą Emitent zawarł ze spółką celową, w której Kupujący posiadają udziały lub po dniu, w którym SPV zrzeknie się ostatniego z warunków zawieszających określonych w PSPA.

Sprzedaż akcji Exact Systems S.A. przez Emitenta jest konsekwencją wybranej przez Zarząd opcji strategicznej w zakresie przyszłości spółki zależnej Exact Systems S.A. (Raport bieżący nr 79/2017 z dnia 23 października 2017 roku) oraz realizacją przyjętej Strategii Rozwoju i Restrukturyzacji Grupy na lata 2018-2020 (Raport bieżący nr 82/2017 z dnia 28 listopada 2017 roku). W myśl przyjętej Strategii Emitent planuje przeznaczyć środki pozyskane ze sprzedaży akcji Exact Systems S.A. na dalsze dostosowywanie struktury finansowania Grupy poprzez jej stopniowe oddłużanie oraz redukcję zobowiązań akwizycyjnych wobec udziałowców mniejszościowych spółek zależnych.

Zawarcie aneksu do umowy nabycia 100% udziałów w spółce QLS.

W dniu 15 marca 2018 r. Exact Systems S.A. z siedzibą w Częstochowie („Exact Systems”) zawarła Aneks do Umowy nabycia 100 % udziałów w portugalskiej spółce z ograniczoną odpowiedzialnością pod firmą QLS AUTOMOTIVE – SERVIÇOS DE CONTROLO DE QUALIDADE E LOGISTICA, LDA z dnia 1 lutego 2017 roku („Spółka Portugalska”) („Udziały”) („Umowa”). Umowa została zawarta z dwiema spółkami zagranicznymi („Sprzedający”). Aneks dotyczy zmiany daty zapłaty ceny za Udziały i daty ich przejścia na Exact Systems oraz ustanowienia zabezpieczenia.

Łączna cena zakupu Udziałów wyniesie 9.650.000,00 EUR i zostanie zapłacona w następujący sposób:

- zaliczka w kwocie 500.000,00 EUR płatna jest 16 marca 2018 r. Po zapłacie zaliczki, po doliczeniu kwot poprzednich zaliczek w łącznej kwocie 2.120.000,00 EUR r., na Exact Systems przejdzie własność 10% Udziałów w Spółce Portugalskiej.
- pozostałe 90% Udziałów w Spółce Portugalskiej przejdzie na Exact Systems po zapłacie pozostałej kwoty w wysokości 7.030.000,00 EUR. Zapłata pozostałej ceny za udziały ma nastąpić 28 czerwca 2018 r.

Jako zabezpieczenie Umowy, Exact Systems zobowiązał się do ustanowienia na rzecz Sprzedających dwóch zastawów na 10% Udziałach w Spółce Portugalskiej nabytych w dniu 16 marca 2018 r., pierwszy do kwoty 1.834.000,00 EUR drugi do kwoty 786.000,00 EUR.

Jeżeli w dniu 28 czerwca 2018 r. nie dojdzie do zapłaty ceny za pozostałe 90% udziałów w Spółce Portugalskiej z przyczyn leżących po stronie Exact Systems, Sprzedający mogą rozwiązać umowę oraz zaspokoić się z ustanowionych zastawów.

Jeżeli w dniu 28 czerwca 2018 r. nie dojdzie do zapłaty ceny za pozostałe 90% udziałów w Spółce Portugalskiej z przyczyn leżących po stronie Kupujących, Exact Systems może rozwiązać umowę. Rozwiązanie Umowy w tym trybie skutkować będzie koniecznością skorzystania przez Sprzedających z opcji call w stosunku do nabytych przez Exact Systems 10% udziałów w Spółce Portugalskiej.

Jeżeli do dnia 28 czerwca 2018 r. nastąpi naruszenie Umowy (zdefiniowane w umowie sprzedaży udziałów) skutkujący stratą w wysokości ponad 20% wartości ceny za Udziały w Spółce Portugalskiej, każda ze Stron może rozwiązać Umowę. Rozwiązanie Umowy w tym trybie skutkować będzie koniecznością skorzystania przez Sprzedających z opcji call w stosunku do nabytych przez Exact Systems 10% udziałów w Spółce Portugalskiej.

Sprzedający mogą również rozwiązać Umowę, w sytuacji niedostarczenia przez Exact Systems w terminie 15 dni roboczych od podpisania Umowy oryginału podpisanego pełnomocnictwem do ustanowienia w imieniu Exact Systems zastawu na udziałach, o których mowa powyżej. W tym wypadku Sprzedający mają również prawo zatrzymać kwotę zapłaconej przez Exact Systems ceny za 10% Udziałów w Spółce Portugalskiej oraz zwrotnego przejścia 10% Udziałów w Spółce Portugalskiej.

Jeżeli w dniu 28 czerwca 2018 r. dojdzie do zapłaty ceny za pozostałe 90% udziałów w Spółce Portugalskiej zastawy, o których mowa powyżej wygasają.

Umowa przewiduje opcję call w stosunku do 10% Udziałów w Spółce Portugalskiej, która może być wykonana przez Sprzedających w terminie 10 dni roboczych od rozwiązania Umowy za zapłatą na rzecz Exact Systems kwoty 500.000,00 EUR. Własność 10% Udziałów w Spółce Portugalskiej przechodzi na Sprzedających z chwilą uznania rachunku bankowego Exact Systems kwotą ceny za Udziały. W sytuacji gdy Sprzedający nie wykonają opcji call (każdy z osobna) w terminie 10 dni roboczych od rozwiązania Umowy, zastawy, o których mowa powyżej wygasają.

W związku z wygaśnięciem terminu zapłaty za pozostałe 90% udziałów, w najbliższym czasie planowane jest podpisanie aneksu wydłużającego termin zamknięcia transakcji do 15.10.2018.

Zakup spółki Antal International s.r.o.

W dniu 15 maja 2018 roku spółka Antal Sp. Z o.o. (w 100% zależna od Work Service S.A.) zakupiła od spółki Work Service Czech s.r.o. (w 100% zależnej od Work Service S.A.) 100% udziałów w kapitale zakładowym spółki Antal International s.r.o.

Zawarcie aneksu do umowy nabycia udziałów w Prohuman 2004 Kft

W dniu 29 czerwca 2018 r. Emitent jako kupujący zawarł z Profólió Projekt Tanácsadó Kft. („Sprzedający”) z siedzibą w Budapeszcie, Węgry, aneks do Umowy nabycia pozostałych udziałów w kapitale zakładowym Prohuman 2004 Kft. („Prohuman”) z siedzibą w Budapeszcie, Węgry z dnia 23 października 2017 roku („Udziały”) („Umowa”). O zawarciu Umowy Emitent informował w raporcie bieżącym 80/2017 z dnia 23 października 2017 roku.

Aneks dotyczy przesunięcia terminu płatności Drugiej i Trzeciej Transzy nabycia pozostałych 19.78 % udziałów w kapitale zakładowym Prohuman.

Emitent, z uwagi na przesunięcie terminu płatności Drugiej i Trzeciej Transzy zobowiązał się zapłacić Sprzedającemu rekompensatę w wysokości 5.000.000 PLN w dwóch ratach: pierwsza rata płatna będzie w dniu 29 czerwca 2018 r. w wysokości 2.000.000 PLN i druga w dniu 16 sierpnia 2018 r. w pozostałej części.

W związku z zawarciem Aneksu do dnia 30 września 2018 r. nie będą obowiązywać zapisy Umowy o odsetkach za zwłokę.

Sprzedaż 2 % udziałów w spółce Kariera.pl

W dniu 23 kwietnia 2018 roku została podpisana umowa, na mocy której Krajowe Centrum Pracy Sp. Z o.o. (w 100% zależne od Work Service S.A.) sprzedało 40 udziałów w kapitale zakładowym spółki Kariera.pl, stanowiące 2% wszystkich udziałów w kapitale zakładowym tej Spółki za cenę 57.120,00 zł.,

Zakup udziałów w spółce Work Service SPV Sp. Z o.o.

W dniu 21 czerwca 2018 roku Work Service S.A. zakupiło od spółki Work Service International Sp. Z o.o. (w 100% zależnej od Work Service S.A.) 15,29% udziałów w spółce Work Service SPV Sp. Z o.o. za cenę 5.360.000,00zł

15. Kwoty i rodzaj pozycji wpływające na aktywa, zobowiązania, kapitał własny, wynik netto lub przepływy pieniężne, które są nietypowe ze względu na ich rodzaj, wartość lub częstotliwość.

W pierwszym półroczu 2018 roku nie zidentyfikowano innych niż poniżej czynników wpływających na aktywa, zobowiązania, kapitał własny, wynik netto lub przepływy pieniężne, które są nietypowe ze względu na ich rodzaj, wartość lub częstotliwość innych:

- odpisy należności w kwocie 6,4 mln PLN
- odpis wartości niematerialnych i prawnych w kwocie 3,6 mln PLN
- odpisy zapasów w kwocie 7,3 mln PLN
- rekompensata za przesunięcie terminu płatności do Profiólió Projekt Tanácsadó Kft w kwocie 5 mln PLN opisana w pkt 14 skróconego śródrocznego raportu finansowego

16. Informacje o odpisach aktualizujących wartość zapasów do wartości netto możliwej do uzyskania i odwróceniu odpisów z tego tytułu.

W pierwszym półroczu 2018 roku Grupa ujęła w pozostałych kosztach operacyjnych odpis aktualizujący wartość zapasów w kwocie 7,3 mln zł, w tym 6mln dotyczy zapasu Spółki dominującej i wpłynęło na jednostkowy i skonsolidowany wynik finansowy.

17. Informacje o odpisach aktualizujących z tytułu utraty wartości aktywów finansowych, rzeczowych aktywów trwałych, wartości niematerialnych i prawnych lub innych aktywów oraz odwróceniu takich odpisów.

W czerwcu 2018 roku Spółka dominująca dokonała spisania rozpoczętych inwestycji „Projekt M&A” w wartości niematerialne i prawne o wartości 3 586 925,30 zł ze względu na niską ekonomiczną przydatność tego projektu.

Spółka dominująca dokonała również spisania leasingowanych środków trwałych w budowie na łączną wartość 472 704,25 zł ze względu na zaniechanie prowadzonych projektów.

Spółka dominująca dokonała w pozostałe koszty operacyjne następujących odpisów z tytułu utraty wartości przez należności z tytułu dostaw i usług, które wpłynęły na wynik finansowy:

- należności od jednostek powiązanych: 5 760 725,03 zł
- należności od jednostek niepowiązanych: 5 316 052,60

Razem 11 076 777,63 zł.

Ponadto ujęto skutki zastosowania MSSF 9 w zakresie szacowania strat z tytułu ryzyka kredytowego dotyczącego należności:

	Na 01.01.2018 (korekta wyniku lat ubiegłych)	Na 30.0.6.2018 (wpływ na dochody całkowite)
Sprawozdanie jednostkowe	-10 206 367,32	2 654 881,59

	Na 01.01.2018 (korekta wyniku lat ubiegłych)	Na 30.0.6.2018 (wpływ na dochody całkowite)
Sprawozdanie skonsolidowane:		
Odpisy dokonane przez pozostałe spółki z Grupy kontynuowanej	-12 223 088,75	-1 010 487,20
Odpisy dokonane przez pozostałe spółki z Grupy zaniechanej	-11 787 721,00	992 832,59
	-24 010 809,75	-17 654,61

18. Informacje o utworzeniu, zwiększeniu, wykorzystaniu i rozwiązaniu rezerw

Zmiana stanu rezerw (GK Work Service)	31.12.2017	Zwiększenia	Wykorzystanie	Rozwiązanie	30.06.2018
a) Rezerwy długoterminowe, w tym:	1 786 043,76	34 962,79	53 243,46	17 000,00	1 750 763,09
- rezerwa na świadczenia emerytalne i podobne	447 552,42	20 462,79	0,00	0,00	468 015,21
- inne (rozliczenia międzyokresowe bierne)	1 338 491,34	0,00	53 243,46	2 500,00	1 282 747,88
b) Rezerwy krótkoterminowe, w tym:	27 543 486,94	14 848 979,17	6 941 746,60	4 899 981,53	30 550 737,97
- z tytułu niewykorzystanych urlopów	20 514 774,23	5 736 602,77	6 458 701,94	3 970 434,47	15 822 240,59
- inne (rozliczenia międzyokresowe bierne)	7 028 712,70	9 112 376,41	483 044,66	929 547,06	14 728 497,39
Rezerwy razem	29 329 530,70	14 883 941,96	6 994 990,06	4 916 981,53	32 301 501,06

Zmiana stanu rezerw (dane jednostkowe)	31.12.2017	Zwiększenie	Wykorzystanie	Rozwiązanie	30.06.2018
Rezerwa na nie wykorzystane urlopy	1 011 049,60	490 947,91	0,00	0,00	1 501 997,51
Pozostałe rezerwy	1 412 772,23	3 308 980,41	0,00	0,00	4 721 752,64

19. Informacje o rezerwach i aktywach z tytułu odroczonego podatku dochodowego

W pierwszym półroczu 2018 roku nie było istotnych zmian w pozycji rezerw oraz aktywów z tytułu odroczonego podatku dochodowego.

Dane skonsolidowane	stan na 30.06.2018	stan na 31.12.2017
Aktywa z tytułu podatku odroczonego	21 355 604,40	20 347 522,35
Zobowiązania z tytułu odroczonego podatku dochodowego	2 169 402,27	2 265 636,42

Dane jednostkowe Work Service S.A.	stan na 30.06.2018	stan na 31.12.2017
Aktywa z tytułu podatku odroczonego	11 122 033,02	11 122 033,02
Zobowiązania z tytułu odroczonego podatku dochodowego	1 187 349,53	1 187 349,53

20. Informacje o istotnych transakcjach nabycia i sprzedaży rzeczowych aktywów trwałych

W pierwszym półroczu 2018 roku nie miały miejsca istotne nabycia ani sprzedaż rzeczowych aktywów trwałych

21. Informacje o istotnym zobowiązaniu z tytułu dokonania zakupu rzeczowych aktywów trwałych

Na dzień 30 czerwca 2018 roku nie występują istotne zobowiązania z tytułu zakupu rzeczowych aktywów trwałych.

22. Informacje o istotnych rozliczeniach z tytułu spraw sądowych

W pierwszej połowie 2018 roku nie miały miejsca istotne rozliczenia z tytułu spraw sądowych.

23. Wskazanie korekt błędów poprzednich okresów

W sprawozdaniu za pierwsze półrocze 2018 roku nie korygowano błędów poprzednich okresów.

24. Informacje o zmianach w sytuacji gospodarczej i warunkach prowadzenia działalności, które mają istotny wpływ na wartość godziwą aktywów finansowych i zobowiązań finansowych jednostki.

W pierwszym półroczu 2018 roku nie zidentyfikowano zdarzeń, które miałyby istotny wpływ na wartość godziwą aktywów finansowych i zobowiązań finansowych jednostki.

25. Informacje o niespłaceniu kredytu lub pożyczki lub naruszeniu istotnych postanowień umowy kredytu lub pożyczki, w odniesieniu do których nie podjęto żadnych działań naprawczych do końca okresu sprawozdawczego

Zarząd Grupy Work Service monitoruje poziom takich wskaźników jak:

- wskaźnik zadłużenia - liczony jako relacja długu netto do skorygowanej EBITDA,
- wskaźnik pokrycia długu – liczony jako relacja wolnych przepływów pieniężnych do rat odsetkowo – kredytowych,
- wskaźnik dźwigni liczony jako relacja skorygowanego długu netto do aktywów netto,
- wskaźnik zadłużenia podmiotów zobowiązanych

Na koniec pierwszego półrocza 2018r. wskaźniki te wynosiły odpowiednio:

- wskaźnik zadłużenia: 12,94 (naruszony)
- wskaźnik pokrycia długu: 12,69 (nienaruszony)
- wskaźnik dźwigni: 3,30 (naruszony)
- wskaźnik zadłużenia podmiotów zobowiązanych: -15,26 (naruszony)

Na wartość wskaźników prezentowanych powyżej istotny wpływ miały czynniki wpływające na wyniki opisane w pkt 1.2 oraz 15 informacji dodatkowych do skróconego śródrocznego raportu finansowego (m.in. sytuacja w spółkach niemieckich, odpisy należności, zapasów, wartości niematerialnych i prawnych).

Ponadto, na dzień bilansowy Grupa prowadzi zaawansowane rozmowy z instytucjami finansowymi dotyczące spłaty części zadłużenia Grupy z wpływów z planowanej transakcji sprzedaży akcji Exact Systems S.A. która została opisana w pkt 14 niniejszego skróconego śródrocznego raportu finansowego.

Celem Grupy jest aby po sfinalizowaniu transakcji rozpocząć rozmowy z instytucjami finansowymi na temat spłaty i/lub refinansowania pozostałej części zadłużenia.

26. Informacja o zawarciu przez Spółkę lub jednostkę od niej zależną jednej lub wielu transakcji pomiędzy podmiotami powiązаныmi, jeżeli pojedynczo lub łącznie są one istotne i zostały zawarte na innych warunkach niż rynkowe

Grupa nie zawierała w pierwszym półroczu 2018 roku żadnych transakcji z podmiotami powiązаныmi, które pojedynczo lub łącznie byłyby istotne i jednocześnie zastały zawarte na warunkach innych niż rynkowe.

Zestawienie sald pomiędzy spółką Work Service S.A., a spółkami z Grupy Kapitałowej Work Service przedstawia poniższa tabela:

	FC	IPS	ANT	WSI	czWS	skWS	rumEXT	EXT	AAS	skEXT
Przychody	794 716.79	3 152 953.88	1 992 556.23	187 310.53	1 110 689.14	49 152.44	0.00	1 497 342.48	5 431 648.19	0.00
Koszty	19 470.33	22 976 093.47	112 682.04	2 173 844.13	312 759.36	0.00	0.00	1 713 296.87	0.00	36 332.30
Należności	661 697.32	0.00	792 895.18	0.00	1 735 377.18	311 786.68	131 274.42	89 338.66	2 729 743.29	0.00
Zobowiązania długoterminowe	0.00	0.00	0.00	0.00	0.00	0.00	0.00	0.00	0.00	0.00
Zobowiązania krótkoterminowe	60 593.54	27 042 476.49	2 798 231.94	5 130 230.54	474 272.80	8 771.22	0.00	45 250 509.94	0.00	18 146.57
Pożyczki udzielone	2 491 177.94	6 972 000.00	0.00	98 170.84	5 360 122.33	1 601 712.55	0.00	60 303 849.52	0.00	0.00

	czEXT	cyPRO	zaoPRO	bviPRO	SEL	gerEXT	CLEAN	ruEXT	KCP	ger24WS
Przychody	0.00	217 632.74	951 294.06	0.00	18 685 536.26	0.00	230 353.27	0.00	780 268.32	399.99
Koszty	39 430.40	192 888.34	954 538.56	0.00	2 119 449.04	0.00	3 180 443.62	0.00	3 849 875.19	0.00
Należności	0.00	0.00	5 366 047.83	0.00	8 272 729.16	723.50	15 534.17	148.52	0.00	292 213.95
Zobowiązania długoterminowe	0.00	0.00	0.00	0.00	0.00	0.00	0.00	0.00	0.00	0.00
Zobowiązania krótkoterminowe	19 715.20	0.00	0.00	0.00	43 482 193.70	0.00	6 088 427.59	0.00	3 358 002.94	42 333.30
Pożyczki udzielone	0.00	0.00	15 133 952.17	0.00	0.00	0.00	0.00	0.00	7 612 000.00	22 436.02

	turEXT	ukEXT	presWS	presBUS	presLOG	presCL	presOSP	humPRO	humOUT	fiegSPV
Przychody	0.00	0.00	1 931 473.80	607.94	235 100.57	815.99	994 867.79	500.00	0.00	422 009.17
Koszty	0.00	0.00	1 048 472.38	0.00	859 426.73	91 434.01	230 668.20	1 321 701.54	0.00	0.00
Należności	148.52	148.52	0.00	0.00	0.00	253.36	127 133.34	4 700.00	0.00	56 888.30
Zobowiązania długoterminowe	0.00	0.00	0.00	0.00	0.00	0.00	0.00	0.00	0.00	0.00
Zobowiązania krótkoterminowe	0.00	0.00	6 816 916.97	0.00	539 246.62	42 305.16	0.00	50 679 321.11	0.00	0.00
Pożyczki udzielone	0.00	0.00	0.00	0.00	0.00	0.00	0.00	0.00	0.00	29 475 455.36

	fiegWS	fiegOUT	fiegKG	antCZ	antGER	antHU	hunEXT	crsPEXT	crsBEXT	natSLV
Przychody	0.00	0.00	59 182.47	500.00	0.00	500.00	0.00	72 262.03	0.00	0.00
Koszty	0.00	0.00	0.00	0.00	0.00	0.00	0.00	0.00	0.00	8 342.40
Należności	4 200.00	4 200.00	-1 600.80	500.00	4 949.98	500.00	148.52	457.32	148.52	0.00
Zobowiązania długoterminowe	0.00	0.00	0.00	0.00	0.00	0.00	0.00	0.00	0.00	0.00
Zobowiązania krótkoterminowe	12 042.98	8 400.00	152 085.92	0.00	8 400.00	0.00	0.00	0.00	0.00	0.00
Pożyczki udzielone	0.00	0.00	6 740 541.45	0.00	0.00	0.00	0.00	3 085 716.16	0.00	0.00

	humHR	chnEXT	skWSK	KAR	ukr2WS	WSInv	Suma
Przychody	0	0.00	479 012.58	160 361.87	148.52	15 057.29	39 454 254.34
Koszty	8400	0.00	0.00	61 270.00	680.00	0.00	41 311 498.91
Należności	0	148.52	1 077 438.11	196 862.84	148.52	15 833.65	21 892 717.08
Zobowiązania długoterminowe	0	0.00	0.00	0.00	0.00	0.00	0.00
Zobowiązania krótkoterminowe	0	0.00	0.00	0.00	680.00	0.00	192 033 304.53
Pożyczki udzielone	0	0.00	0.00	3 234 966.88		237 174.54	142 369 275.76

Słownik Spółek Grupy Kapitałowej Work Service

SKRÓT	NAZWA
WSSA	Work Service S.A.
IPS	Industry Personnel Services Sp. z o.o.
ANT	ANTAL Sp.z o.o.
FC	Finance Care Sp. z o.o.
WSI	Work Service International Sp. z o.o.
SEL	Sellpro Sp. z o.o.
CLEAN	Clean Staff Sp.z o.o.
KCP	Krajowe Centrum Pracy Sp.z o.o.
EXT	Exact Systems S.A.
AAS	Automotive Assembly Systems Sp. z o.o.
skEXT	Exact Systems Słowacja s.r.o.
czEXT	Exact Systems Czech Republic s.r.o.
gerEXT	Exact Systems GmbH
ruEXT	Zao Exact Systems
rumEXT	Exact Systems s.r.l.
turEXT	Exact Systems Kalite Kontrol Ltd. Sti.
skWS	Work Service Slovakia s.r.o.
skoutWS	Work Service Slovakia Outsourcing s.r.o.
czWS	Work Service Czech s.r.o.
ger24WS	Work Service 24 GmbH
cyPRO	Proservice Worldwide Limited
bviPRO	Proservice Worldwide Limited (BVI)
zaoPRO	ZAO Work Service Russia
itKON	IT Kontrakt Sp. Z o.o.
gerKON	IT Kontrakt GmbH
sterKON	Stermedia sp.z o.o.
cyLEXT	Exact Systems Ltd
presWS	WorkExpress Sp.z o.o.
ukEXT	Exact Systems Ltd (UK)
presBUS	Workbus Sp.z o.o.
presLOG	LogistykaPL Sp.z o.o.
presCL	Clean24h Sp.z o.o.
presOSP	Outsourcing Solutions Partner Sp. z o.o.
humPRO	Prohuman 2004 Kft
humOUT	Prohuman Outsourcing Kft
fiegSPV	Work Service SPV Sp. z o.o.
fiegGP	Work Service GP GmbH

SKRÓT	NAZWA
fiegWS	Work Service Deutschland GmbH
fiegOUT	Work Service Outsourcing Deutschland GmbH
fiegKG	Workservice GmbH & Co.KG
humEXI	Human Existence Kft
swissKON	IT Kontrakt AG
antGER	Enloyd GmbH
antCZ	Antal International s.r.o.(Czechy)
antSK	Antal International s.r.o. (Słowacja)
antHU	Enloyd Kft
mgtPRO	OOO "EMG-Management"
leasPRO	OOO "EMG-Leasing"
hunEXT	Exact Systems Hungary Kft
trKON	IT Service Sp. z o.o.
janePRO	Janeever
fiegWSF	Work Service Fahrshuhe QC GmbH
crsPEXT	Control+Rework Service Sp. z o. o.
crsBEXT	Control+Rework Service NV
natHR	HR Global d.o.o.
natSLV	Naton kadrovsko-svetanoje d.o.o.
humHR	HR-Rent Kft
humFIE	Profield 2008 Értékesítés Támogató Kft.
itkPRO	IT Kontrakt OOO
chnEXT	Exact Systems China Limited
skWSK	Work Service SK s.r.o.
malKON	It Kontrakt Services Sendirian Berhad
KAR	Kariera.pl Sp.z o.o.
humFC	Finance Care Hungar Kft

27. Informacje o zmianie sposobu (metody) ustalenia wartości godziwej

W pierwszym półroczu 2018 roku nie nastąpiły zmiany sposobu (metody) ustalania wartości godziwej instrumentów finansowych wycenianych w wartości godziwej.

28. Informacje dotyczące zmiany w klasyfikacji aktywów finansowych w wyniku zmiany celu lub wykorzystania tych aktywów.

W pierwszym półroczu 2018 roku nie nastąpiły zmiany w klasyfikacji aktywów finansowych w wyniku zmiany celu lub wykorzystania tych aktywów.

29. Działalność zaniechana

W roku 2018 przychody, koszty następujących spółek zostały zakwalifikowane jako działalność zaniechana:

1) Grupa Proservice, składająca się z następujących spółek:

- Proservice Worldwide (Cypr) Ltd.
- ZAO Work Service Russia,
- ProService Worldwide Limited, Brytyjskie Wyspy Dziewicze
- Janveer Limited (BVI)
- EMG Management
- EMG Leasing
- IT Kontrakt o.o.o.

2) Exact Systems S.A. wraz ze wszystkimi spółkami córkami oraz spółką Exact Systems GmbH.

W danych porównawczych jako działalność zaniechana dodatkowo zostały przedstawione wyniki następujących spółek:

1) Stermedia Sp. z o.o.

2) Grupa ITK, składająca się z następujących spółek:

- IT Kontrakt Sp. z o.o.
- IT Kontrakt AG
- IT Service Sp. z o.o.
- IT Kontrakt Services SDN. BHD

Zysk z działalności zaniechanej przedstawia poniższa tabelka

	01.01-30.06.2018	01.01-30.06.2017
Przychody ze sprzedaży usług	225 971 327,94	314 939 426,85
Pozostałe przychody operacyjne	2 481 166,85	1 778 303,78
Koszty działalności ogółem	201 353 904,70	281 598 108,25
Pozostałe koszty operacyjne	4 784 051,54	2 959 232,18
Przychody finansowe	1 275 844,30	706 640,24
Koszty finansowe	2 388 785,68	3 681 567,85
Zysk (strata) przed opodatkowaniem	21 201 597,18	29 185 462,59
Podatek dochodowy	3 970 561,51	4 157 226,94
Zysk za rok obrotowy z działalności zaniechanej	17 231 035,66	25 028 235,65
Zysk ze zbycia Grupy ITK	0,00	79 337 187,05
Strata netto z przeszacowania do wartości godziwej	1 617 655,26	156 984 509,21
Strata ze sprzedaży pozostałych aktywów	0,00	0,00
Udział mniejszości	4 514 144,76	0,00
Zysk za rok obrotowy z działalności zaniechanej	14 334 546,17	-52 619 086,51

Przepływy z działalności zaniechanej:

Przepływy pieniężne z działalności zakwalifikowanej jako zaniechana	01.01-30.06.2018	01.01-30.06.2017
Przepływy pieniężne netto z działalności operacyjnej	10 092 073,69	16 840 430,66
Przepływy środków pieniężnych z działalności inwestycyjnej	-19 560 952,11	26 160 748,74
Przepływy pieniężne netto z działalności finansowej	10 081 642,80	-40 503 631,66
Przepływy pieniężne netto razem, w tym	612 764,38	2 497 547,73
- przepływy do spółek prezentowanych jako działalność kontynuowana	73 516 681,60	46 448 197,33
- przepływy od spółek prezentowanych jako działalność kontynuowana	56 635 878,08	54 548 851,00

30.Zdarzenia, które nastąpiły po dniu, na które sporządzono skrócone, skonsolidowane sprawozdanie finansowe za I półrocze 2018r., nieuwjęte w tym sprawozdaniu, a mogące w znaczący sposób wpłynąć na przyszłe wyniki finansowe Grupy Kapitałowej

Sprzedaż Grupy Exact Systems

W dniu 2 lipca 2018 roku Work Service S.A. powziął informację o podpisaniu przez ostatnią ze Stron, datowanego na dzień 29 czerwca 2018 roku aneksu do porozumienia z dnia 21 maja 2018 r. określającego ramowe warunki transakcji zgodnie z którym okres wyłączności został wydłużony do dnia 20 lipca 2018 roku. Aneks został zawarty pomiędzy Emitentem, Panem Pawłem Gosem, Panem Lesławem Walaszczykiem oraz CVI Dom Maklerski Sp. z o.o. z siedzibą w Warszawie (dalej: Strony).

Intencją Stron było podpisanie do 20 lipca 2018 roku przedwstępnej umowy sprzedaży akcji Exact Systems S.A. posiadanych przez Emitenta.

W dniu 20 lipca 2018 roku Emitent zawarł z Panem Pawłem Gosem, Panem Lesławem Walaszczykiem oraz CVI Dom Maklerski Sp. z o.o. z siedzibą w Warszawie aneks nr 2 do porozumienia określającego ramowe warunki transakcji zgodnie z którym okres wyłączności został wydłużony do dnia 31 lipca 2018 roku.

W dniu 31 lipca 2018 roku Emitent zawarł z p. Pawłem Gosem, p. Lesławem Walaszczykiem oraz CVI Dom Maklerski Sp. z o.o. z siedzibą w Warszawie aneks nr 3 do porozumienia określającego ramowe warunki transakcji zgodnie z którym okres wyłączności został wydłużony do dnia 14 sierpnia 2018 roku.

Zgodnie z aneksem nr 3, okres wyłączności zostanie automatycznie wydłużony do 5 dnia roboczego po dniu uzyskania przez spółkę celową, w której udziały posiadają Kupujący, ostatecznej decyzji Prezesa Urzędu Ochrony Konkurencji i Konsumentów dotyczącej wyrażenia zgody na dokonanie koncentracji poprzez nabycie należących do Emitenta akcji spółki Exact Systems S.A. z siedzibą w Częstochowie, jeżeli do dnia 14 sierpnia 2018 roku:

- SPV złoży do Urzędu Ochrony Konkurencji i Konsumenta zgłoszenie zamiaru koncentracji poprzez nabycie akcji Spółki; oraz
- SPV zawrze z Emitentem przedwstępną warunkową umowę sprzedaży akcji Spółki należących do Emitenta („PSPA”).

W dniu 14 sierpnia 2018 Emitent roku zawarł z p. Pawłem Gosem, p. Lesławem Walaszczykiem oraz CVI Dom Maklerski Sp. z o.o. z siedzibą w Warszawie aneks nr 4 do porozumienia określającego ramowe warunki transakcji. Zgodnie z Aneks, okres wyłączności został wydłużony do piątego dnia roboczego po dniu, w którym zostanie spełniony ostatni z warunków zawieszających określonych w przedwstępnej umowie sprzedaży akcji spółki Exact Systems S.A. z siedzibą w Częstochowie należących do Emitenta, którą Emitent zawarł ze spółką celową, w której Kupujący posiadają udziały lub po dniu, w którym SPV zrzeknie się ostatniego z warunków zawieszających określonych w przedwstępnej umowie sprzedaży akcji.

W dniu 16 sierpnia 2018 roku Emitent otrzymał potwierdzenie o złożeniu przez spółkę celową – Remango Investments Sp. z o.o., w której udziały posiadają p. Paweł Gos, p. Lesław Walaszczyk oraz fundusz współzarządzany przez CVI Dom Maklerski Sp. z o.o. z siedzibą w Warszawie, do Urzędu Ochrony Konkurencji i Konsumentów, zgłoszenia zamiaru koncentracji poprzez nabycie przez SPV wszystkich akcji Emitenta w spółce Exact Systems S.A. z siedzibą w Częstochowie.

W dniu 20 września 2018 roku, Emitent otrzymał decyzję nr DKK-167/2018 Prezesa Urzędu Ochrony Konkurencji i Konsumentów z dnia 17 września 2018 r. o wyrażeniu zgody na dokonanie koncentracji

Sprzedaż Grupy Proservice

W dniu 31 lipca 2018 roku Emitent zawarł z PROLOGICS (UK) LLP z siedzibą w Londynie, zarejestrowaną pod numerem OC314997 („Kupujący”) Aneks do Umowy Sprzedaży Udziałów w spółce ProService Worldwide (Cyprus) Limited - założonej zgodnie z prawem Republiki Cypru zarejestrowanej pod numerem HE 209802, z siedzibą w Nikozji.

Na mocy Aneksu, wprowadzono następujące zmiany:

- sprzedaż Drugiej Transzy udziałów, tj. 3.750 udziałów reprezentujących 51% w kapitale zakładowym ProService, nastąpi w dniu 1 sierpnia 2018 roku,
- termin płatności ceny sprzedaży udziałów został przesunięty na dzień 30 lipca 2019 roku.
- zastaw zabezpieczający Umowę zostanie ustanowiony po wygaśnięciu zastawu na Akcjach, ustanowionego na rzecz konsorcjum banków BANK BGŻ BNP PARIBAS S.A., BANK MILLENNIUM S.A., BANK ZACHODNI WBK S.A., RAIFFEISEN BANK POLSKA S.A., POWSZECHNA KASA OSZCZĘDNOŚCI BANK POLSKI S.A. na mocy umowy zastawu z dnia 18 listopada 2015 roku, aneksowanej w dniu 13 kwietnia 2017 roku, zabezpieczającej kredyt, którego beneficjentem jest Emitent.

Pozostałe postanowienia Umowy nie uległy zmianie.

W dniu 1 sierpnia 2018 roku, w wykonaniu postanowień Umowy Sprzedaży Udziałów w spółce ProService Worldwide (Cyprus) Limited („ProService”) z dnia 30 lipca 2017 roku oraz Aneksu do Umowy z dnia 31 lipca 2018 roku, Emitent przeniósł własność 51% udziałów w ProService na rzecz PROLOGICS (UK) LLP z siedzibą w Londynie, zarejestrowaną pod numerem OC314997.

Nabycie akcji własnych w celu umorzenia

W dniu 28 sierpnia 2018 roku Emitent zawarł ze swoją spółką zależną, tj. Exact Systems S.A. z siedzibą w Częstochowie oraz p. Tomaszem Misiakiem, p. Tomaszem Hanczarkiem, p. Martą Pawłowicz, p. Joanną Paprocką-Gajek, p. Joanną Kotylak, spółką Ala Moana Partners LLC, spółką Profi Investments S.A., p. Wojciechem Skrzydełem, p. Wojciechem Morą, spółką Tri Star Investments Sp. z o.o. S.K.A. oraz p. Pawłem Gosem i p. Lesławem Walaszczykiem („Akcjonariusze” a łącznie ze Spółką oraz Emitentem – „Strony”) umowę nabycia akcji w celu ich umorzenia („Umowa”).

Na podstawie Umowy, Akcjonariusze sprzedali Spółce posiadane przez nich akcje Spółki serii B, BA, BB, BC, BD, BE, BF, BG, BH, C, CA, CB, CC, CD, CE, CF, CG, CH („Akcje”) za łączną cenę w wysokości 33.275.023,35 złotych. Akcje zostały nabyte przez Spółkę w celu ich umorzenia.

Zgodnie z Umową, płatność za Akcje nastąpi w dniu sprzedaży akcji Exact Systems S.A. posiadanych przez Emitenta na rzecz Remango Investments Sp. z o.o. z siedzibą w Warszawie („SPV”). Umowa przewiduje prawo do odstąpienia, które może być wykonane do dnia 30 listopada 2018 roku, jeżeli do dnia 1 listopada 2018 roku nie zostanie zawarta przyrzeczona umowa sprzedaży posiadanych przez Emitenta akcji Spółki na rzecz SPV.

Na podstawie Umowy rozwiązane zostały umowy inwestycyjne z dnia 5 sierpnia 2016 roku oraz z dnia 24 listopada 2016 roku, zawarte pomiędzy Stronami. Jeżeli Strony odstąpią od Umowy, ww. umowy inwestycyjne staną się ponownie ważne i wykonalne.

JEDNOSTKOWE SPRAWOZDANIE FINANSOWE WORK SERVICE SA

Sprawozdanie z sytuacji finansowej Work Service SA na dzień 30 czerwca 2018

AKTYWA	stan na 30.06.2018	stan na 31.12.2017	stan na 30.06.2017
AKTYWA TRWAŁE	599 035 896,18	611 949 308,99	536 243 222,27
Wartości niematerialne i prawne	35 251 796,53	39 450 632,65	36 259 715,18
Rzeczowe aktywa trwałe	8 938 869,76	11 053 239,92	11 516 649,05
Nieruchomości inwestycyjne	2 495 938,00	2 495 938,00	4 051 188,00
Inne aktywa finansowe	480 023 544,67	487 023 544,67	402 890 516,62
Inne długoterminowe aktywa	302 850,29	674 420,08	4 234 660,00
Pozostałe długoterminowe aktywa finansowe	60 842 000,00	60 000 000,00	65 012 000,00
Aktywa z tytułu podatku odroczonego	11 122 033,02	11 122 033,02	12 065 856,14
Rozliczenia międzyokresowe	58 863,91	129 500,65	212 637,28
AKTYWA OBROTOWE	233 059 051,86	247 718 494,17	271 026 752,99
Zapasy	1 835 358,96	6 607 556,70	10 914 326,42
Należności handlowe oraz pozostałe należności	91 945 959,50	113 749 802,02	91 853 854,72
Inne aktywa finansowe	114 924 114,81	103 113 003,81	107 800 499,02
Inne aktywa krótkoterminowe	621 037,42	945 601,09	4 830 026,08
Środki pieniężne i ich ekwiwalenty	445 071,24	536 784,50	53 779 388,91
Rozliczenia międzyokresowe	2 064 492,98	1 542 729,1	1 848 657,84
Aktywa przeznaczone do sprzedaży	21 223 016,95	21 223 016,95	0,00
AKTYWA RAZEM	832 094 948,04	859 667 803,16	807 269 975,26
PASYWA			
KAPITAŁ WŁASNY	177 590 139,71	227 959 174,20	249 889 762,51
Kapitał podstawowy	6 509 482,30	6 509 482,30	6 509 482,30
Kapitał zapasowy	211 699 726,22	285 678 830,86	285 222 429,22
Zysk (strata) netto	-40 619 068,81	-64 229 138,96	-41 842 149,01
ZOBOWIĄZANIA I REZERWY			
Rezerwy na zobowiązania	7 411 099,68	3 611 171,36	4 563 591,00
Rezerwa z tytułu odroczonego podatku dochodowego	1 187 349,53	1 187 349,53	1 888 415,10
Rezerwa na świadczenia emerytalne i podobne pracownicze	1 501 997,51	1 011 049,60	1 063 479,81
Pozostałe rezerwy (krótkoterminowe)	4 721 752,64	1 412 772,23	1 611 696,09
Zobowiązania długoterminowe	4 830 897,45	3 959 831,67	208 814 771,74
1. Wobec jednostek powiązanych	0,00	0,00	0,00
2. Wobec pozostałych jednostek	4 830 897,45	3 959 831,67	208 814 771,74
Długoterminowe pożyczki i kredyty	0,00	0,00	193 584 213,89
Zobowiązania z tytułu emisji dłużnych papierów wartościowych	0,00	0,00	12 708 871,65
Inne zobowiązania finansowe	4 830 897,45	3 959 831,67	2 521 686,20
Inne zobowiązania	0,00	0,00	0,00
Zobowiązania krótkoterminowe	642 262 811,20	624 118 071,78	344 001 850,01
1. Wobec jednostek powiązanych	192 033 304,53	176 651 724,21	212 563 659,94
2. Wobec pozostałych jednostek	450 229 506,67	447 466 347,57	131 438 190,07
Zobowiązania z tytułu emisji dłużnych papierów wartościowych	44 889 420,45	44 285 509,42	0,00
Inne zobowiązania finansowe	3 847 164,96	5 227 443,50	3 451 438,43
Kredyty i pożyczki	213 331 809,59	216 560 390,34	22 081 928,91
Zobowiązania handlowe	13 680 975,83	10 128 851,11	14 044 142,33
Zobowiązania z tytułu podatków, ceł, ubezpieczeń i innych świadczeń	73 618 166,15	64 787 926,99	72 233 751,47
Zobowiązania z tytułu wynagrodzeń	22 056 067,87	21 550 129,43	15 125 260,84
Inne zobowiązania	78 805 901,82	84 926 096,78	4 501 668,09
3. Fundusze specjalne	0,00	0,00	0,00
Rozliczenia międzyokresowe	0,00	19 554,15	0,00
PASYWA RAZEM	832 094 948,04	859 667 803,16	807 269 975,26

Sprawozdanie z całkowitych dochodów Work Service SA za okres 6 miesięcy zakończony 30 czerwca 2018

	01.01.2018- 30.06.2018	01.01.2017- 30.06.2017
Przychody	292 182 210,51	287 349 879,53
Przychody netto ze sprzedaży produktów i usług	291 474 715,47	286 313 825,85
Zmiana stanu produktów	707 495,04	1 036 053,68
Koszt wytworzenia produktów na własne potrzeby	0,00	0,00
Przychody netto ze sprzedaży towarów i materiałów	0,00	0,00
Koszty działalności operacyjnej	297 888 461,47	293 059 188,70
Amortyzacja	3 319 615,37	2 530 666,77
Zużycie materiałów i energii	975 603,74	1 310 733,76
Usługi obce	59 988 299,36	61 056 861,31
Podatki i opłaty	455 962,98	627 575,59
Wynagrodzenia	192 585 667,40	188 212 744,36
Ubezpieczenia społeczne i inne świadczenia	38 271 757,05	36 774 243,02
Pozostałe koszty rodzajowe	2 291 555,57	2 546 363,89
Wartość sprzedanych towarów i materiałów	-0,00	0,00
Zysk (strata) ze sprzedaży	-5 706 250,96	-5 709 309,17
Pozostałe przychody operacyjne	4 364 645,33	6 148 124,23
Pozostałe koszty operacyjne	28 137 922,85	5 624 109,65
Zysk(strata) z działalności operacyjnej	-29 479 528,48	-5 185 294,59
Zysk na sprzedaży spółki zależnej ITK	0,00	68 688 052,34
Strata na sprzedaży 49% udziałów w spółce zależnej Proservice wraz z odpisami aktualizującymi	0,00	-143 931 751,06
Zysk(strata) z działalności operacyjnej SKORYGOWANY	-29 479 528,48	-80 428 993,31
Przychody finansowe	4 074 183,93	59 625 599,13
Koszty finansowe	15 213 724,26	21 038 754,83
Zysk brutto	-40 619 068,81	-41 842 149,01
Podatek dochodowy	0,00	0,00
Zysk (strata) netto	-40 619 068,81	-41 842 149,01
Pozostałe całkowite dochody	0,00	0,00
Pozycje, które nie zostaną przeniesione w późniejszych okresach do rachunku zysków i strat:		
- brak		
Pozycje, które mogą zostać przeniesione w późniejszych okresach do rachunku zysków i strat:		
- brak		
Pozostałe całkowite dochody za okres	0,00	0,00
Całkowite dochody za okres	-40 619 068,81	-41 842 149,01
Zysk (strata) netto przypadająca akcjonariuszom:	-40 619 068,81	-41 842 149,01
Zysk na akcję z działalności kontynuowanej i zaniechanej przypadający na akcjonariuszy jednostki dominującej w ciągu roku (w złotych)		
Z działalności kontynuowanej:		
- podstawowy	-0,62	-0,64
- rozwodniony	-0,62	-0,64
Z działalności zaniechanej:		
- podstawowy	0,00	0,00
- rozwodniony	0,00	0,00

Sprawozdanie z przepływów pieniężnych Work Service SA za okres 6 miesięcy zakończony 30 czerwca 2018

	01.01.2018- 30.06.2018	01.01.2017- 30.06.2017
A. Przepływy środków pieniężnych z działalności operacyjnej		
I. Zysk (strata) netto	-40 619 068,81	-41 842 149,01
II. Korekty razem	47 072 289,16	24 942 592,24
1. Amortyzacja	3 319 615,37	2 530 666,77
2. Zyski (straty) z tytułu różnic kursowych	122 260,00	0,00
3. Odsetki i udziały w zyskach (dywidendy)	5 494 175,00	-33 721 473,09
4. Zysk (strata) z działalności inwestycyjnej	5 079 166,00	-7 353 451,44
5. Zmiana stanu rezerw	3 799 928,00	1 355 058,10
6. Zmiana stanu zapasów	5 214 449,00	-1 248 004,41
7. Zmiana stanu należności	11 851 358,00	18 562 149,62
8. Zmiana stanu zobowiązań krótkoterminowych, z wyjątkiem pożyczek i kredytów	13 056 204,00	9 877 572,07
9. Zmiana stanu rozliczeń międzyokresowych	-470 681,00	48 657,33
10. Inne korekty	-394 185,21	34 891 417,29
III. Przepływy pieniężne netto z działalności operacyjnej (I+II)	6 453 220,35	-16 899 556,77
B. Przepływy środków pieniężnych z działalności inwestycyjnej		
I. Wpływy	214 808 874,00	335 249 047,81
1. Zbycie wartości niematerialnych i prawnych oraz rzeczowych aktywów trwałych	0,00	0,00
2. Zbycie inwestycji w nieruchomości oraz wartości niematerialne i prawne	-0,00	0,00
3. Z aktywów finansowych, w tym:	214 808 874,00	335 249 047,81
a) w jednostkach powiązanych	176 271 245,00	254 311 154,49
b) w pozostałych jednostkach	38 537 629,00	80 937 893,32
- zbycie aktywów finansowych	-0,00	40 102 871,61
- dywidendy i udziały w zyskach	-0,00	40 825 000,00
- spłata udzielonych pożyczek długoterminowych	37 828 635,00	10 021,71
- odsetki	708 994,00	0,00
- inne wpływy z aktywów finansowych	-0,00	0,00
4. Inne wpływy inwestycyjne	-0,00	0,00
II. Wydatki	236 724 114,61	1 851 811,23
1. Nabycie wartości niematerialnych i prawnych oraz rzeczowych aktywów trwałych	1 185 377,61	1 851 811,23
2. Inwestycje w nieruchomości oraz wartości niematerialne i prawne	-0,00	0,00
3. Na aktywa finansowe, w tym:	235 538 737,00	0,00
a) w jednostkach powiązanych	202 132 737,00	0,00
b) w pozostałych jednostkach	33 406 000,00	0,00
- nabycie aktywów finansowych	-0,00	0,00
- udzielone pożyczki długoterminowe	33 406 000,00	0,00
4. Inne wydatki inwestycyjne	0,00	0,00
III. Przepływy pieniężne netto z działalności inwestycyjnej (I-II)	-21 915 240,61	333 397 236,58

C. Przepływy środków pieniężnych z działalności finansowej		
I. Wpływy	118 303 712,00	381 146 441,27
1. Wpływ netto z wydania udziałów (emisji akcji) i innych instrumentów kapitałowych oraz dopłat do kapitału	0,00	0,00
2. Kredyty i pożyczki	117 506 863,00	381 146 441,27
3. Emisja dłużnych papierów wartościowych	0,00	0,00
4. Inne wpływy finansowe	796 849,00	0,00
II. Wydatki	102 933 405,00	644 025 751,73
1. Nabycie udziałów (akcji) własnych	0,00	0,00
2. Dywidendy i inne wypłaty na rzecz właścicieli	0,00	0,00
3. Inne, niż wypłaty na rzecz właścicieli, wydatki z tytułu podziału zysku	0,00	0,00
4. Spłaty kredytów i pożyczek	95 629 813,00	535 722 852,71
5. Wykup dłużnych papierów wartościowych	0,00	100 000 000,00
6. Z tytułu innych zobowiązań finansowych	0,00	0,00
7. Płatności zobowiązań z tytułu umów leasingu finansowego	1 704 334,00	0,00
8. Odsetki	5 599 258,00	7 610 657,22
9. Inne wydatki finansowe	0,00	692 241,80
III. Przepływy pieniężne netto z działalności finansowej (I-II)	15 370 307,00	-262 879 310,46
D. Przepływy pieniężne netto razem (A.III.+B.III+C.III)	-91 713,26	53 618 369,35
E. Bilansowa zmiana stanu środków pieniężnych, w tym:	-91 713,26	53 618 369,35
- zmiana stanu środków pieniężnych z tytułu różnic kursowych		0,00
F. Środki pieniężne na początek okresu	536 784,50	161 019,56
G. Środki pieniężne na koniec okresu (F+D), w tym	445 071,24	53 779 388,91
- o ograniczonej możliwości dysponowania	0,00	0,00

Sprawozdanie ze zmian w kapitale własnym Work Service SA

01.01.2018-30.06.2018	Kapitał akcyjny	Pozostałe kapitały / kapitał zapasowy	Zyski zatrzymane	Kapitał własny
Stan na 1 stycznia 2018	6 509 482,30	285 678 830,86	-64 229 138,96	227 959 174,20
Zysk (strata) netto roku obrotowego	0,00	0,00	-40 619 068,81	-40 619 068,81
Program managerski	0,00	456 401,64	0,00	456 401,64
Przeniesienie wyniku za 2017 na kapitał zapasowy:	0,00	-64 229 138,96	64 229 138,96	0,00
Odpis na należności (MSSF 9)	0,00	-10 206 367,32	0,00	-10 206 367,32
Stan na 30 czerwca 2018	6 509 482,30	211 699 726,22	-40 619 068,81	177 590 139,71

01.01.2017-31.12.2017	Kapitał akcyjny	Pozostałe kapitały / kapitał zapasowy	Zyski zatrzymane	Kapitał własny
Stan na 1 stycznia 2017	6 509 482,30	287 458 678,33	-2 692 650,75	291 275 509,88
Zysk (strata) netto roku obrotowego	0,00	0,00	-64 229 138,96	-64 229 138,96
Program managerski	0,00	912 803,28	0,00	912 803,28
Przeniesienie wyniku za 2016 rok na kapitał zapasowy:	0,00	-2 692 650,75	2 692 650,75	0,00
Stan na 31 grudnia 2017	6 509 482,30	285 678 830,86	-64 229 138,96	227 959 174,20

01.01.2017-30.06.2017	Kapitał akcyjny	Pozostałe kapitały / kapitał zapasowy	Zyski zatrzymane	Kapitał własny
Stan na 1 stycznia 2017	6 509 482,30	287 458 678,33	-2 692 650,75	291 275 509,88
Zysk (strata) netto roku obrotowego	0,00	0,00	-41 842 149,01	-41 842 149,01
Program managerski	0,00	456 401,64	0,00	456 401,64
Podział wyniku za 2016 na kapitał zapasowy:	0,00	-2 692 650,75	2 692 650,75	0,00
Stan na 30 czerwca 2017	6 509 482,30	285 222 429,22	-41 842 149,01	249 889 762,51

W skonsolidowanym sprawozdaniu finansowym ujawniono poniższe informacje dotyczące jednostkowego skróconego sprawozdania finansowego Spółki:

- a) odpisanie wartości zapasów do wartości netto możliwej do uzyskania i odwrócenie takich odpisów – nota 16
- b) ujęcie strat z tytułu utraty wartości aktywów finansowych, rzeczowych aktywów trwałych, wartości niematerialnych, aktywów wynikających z umów z klientami lub innych aktywów oraz odwracanie takich strat z tytułu utraty wartości - nota 17
- c) informacje o rezerwach - nota 18,
- d) nabycia i zbycia pozycji rzeczowych aktywów trwałych - nota 20,
- e) poczynione zobowiązania na rzecz dokonania zakupu rzeczowych aktywów trwałych- nota 21,
- f) rozliczenia z tytułu spraw sądowych - nota 22,
- g) korekty błędów poprzednich okresów - nota 23,
- h) zmiany warunków prowadzenia działalności i sytuacji gospodarczej, które mają wpływ na wartość godziwą aktywów finansowych i zobowiązań finansowych jednostki, niezależnie od tego, czy te aktywa i zobowiązania są ujęte w wartości godziwej czy po koszcie zamortyzowanym - nota 24,
- i) niespłacenie pożyczki lub naruszenie postanowień umowy pożyczkowej, w sprawie których nie podjęto żadnych działań naprawczych ani przed dniem bilansowym ani w tym dniu - nota 25,
- j) transakcje z jednostkami powiązаныmi – nota 26
- k) transfery między poszczególnymi poziomami hierarchii wartości godziwej, która jest stosowana na potrzeby wyceny wartości godziwej instrumentów finansowych – nie wystąpiły
- l) zmiany w klasyfikacji instrumentów finansowych w wyniku zmiany celu lub wykorzystania tych aktyw - nie wystąpiły
- m) zmiany zobowiązań warunkowych i aktywów warunkowy – nota 7 i 8 .

PODPISY:

- | | | |
|-----------------------|----------------|-------|
| 1. Maciej Witucki | Prezes Zarządu | |
| 2. Tomasz Ślęzak | Wiceprezes | |
| 3. Paul Christodoulou | Wiceprezes | |
| 4. Iwona Szmitkowska | Wiceprezes | |
| 5. Piotr Ambrozowicz | Wiceprezes | |