



RAPORT KWARTALNY

SAKANA S. A.

Za okres od 01.01.2026 r. do 31.03.2026

SPIS TREŚCI

List Przewodni

1. Oświadczenie Zarządu.
2. Wstęp do sprawozdania.
3. Informacje ogólne o Spółce.
4. Organy Spółki.
5. Informacja na temat Grupy Kapitałowej Emitenta na ostatni dzień okresu objętego raportem kwartalnym.
6. Dane finansowe za okres od 01.01.2026 r. do 31.03.2026 r.
 - 6.1 Dane finansowe jednostkowe.
 - 6.2 Dane finansowe skonsolidowane.
 - 6.3 Wybrane dane finansowe podmiotów wyłączonych z konsolidacji.
 - 6.4 Podstawa sporządzenia sprawozdania finansowego oraz zasady przyjęte przy sporządzaniu raportu.
7. Zwięzła charakterystyka istotnych dokonań lub niepowodzeń Emitenta w okresie, którego dotyczy raport, wraz z opisem najważniejszych czynników i zdarzeń, w szczególności o nietypowym charakterze, mających wpływ na osiągnięte wyniki.
8. Informacje na temat aktywności jaką w okresie objętym raportem Emitent podjął w obszarze rozwoju prowadzonej działalności, w szczególności poprzez działania nastawione na wprowadzenie rozwiązań innowacyjnych w przedsiębiorstwie.
9. Stanowisko Zarządu odnośnie do możliwości realizowania publikowanych prognoz wyników.
10. Informacja o strukturze akcjonariatu emitenta, ze wskazaniem akcjonariuszy posiadających, na dzień sporządzania raportu, co najmniej 5% głosów na walnym zgromadzeniu.

Szanowni Państwo,

niniejszym przekazujemy raport kwartalny za I kwartał 2026 roku.

Wszystkich zainteresowanych zapraszamy do odwiedzenia naszej strony www.sanakansa.pl na której znajdziecie Państwo informacje na temat spółki i prowadzonej działalności.

Z poważaniem,

Zarząd Sakana S.A.

**Oświadczenie Zarządu Sakana S.A. dotyczące rzetelności danych
zawartych w sprawozdaniu za okres od 01.01.2026 r. do 31.03.2026 r.**

Zarząd Spółki Sakana S.A., oświadcza, że zgodnie z jego najlepszą wiedzą sprawozdanie finansowe za I Q2026 sporządzone zostały zgodnie z przepisami obowiązującymi Spółkę oraz odzwierciedla w sposób prawdziwy, rzetelny i jasny sytuację majątkową i finansową Spółki, jej wynik finansowy oraz że sprawozdanie z działalności zawiera prawdziwy obraz sytuacji Spółki.

Katarzyna Skórczyńska – Prezes Zarządu

Warszawa, dn. 15.05.2026 r.

2. Wstęp do sprawozdania

Stosownie do art. 52 ustawy z dnia 29 września 1994 r. o rachunkowości (Dz. U. z 2023 r. poz. 120 z późn. zm.) Zarząd Spółki SAKANA S.A. przedstawia sprawozdanie finansowe za okres od 01 stycznia 2026 roku do 31 marca 2026 roku, na które składa się:

1. Jednostkowe sprawozdanie finansowe za okres od 01.01.2026 r. do 31.03.2026 roku, na które składa się:
 - Bilans wykazujący po stronie aktywów i pasywów sumę **4 205 247,56 PLN**
 - Rachunek zysków i strat wykazuje zysk netto w kwocie **444 814,86 PLN**
 - Zestawienie zmian w kapitale własnym za okres od 01.01.2026 r. do 31.03.2026 r. wykazujący zwiększenie kapitału własnego o kwotę **444 814,86 PLN**
 - Rachunek przepływów pieniężnych za okres od 01.01.2026 r. do 31.03.2026 r. wykazujący zwiększenie stanu środków pieniężnych o kwotę **267 911,22 PLN**
2. Skonsolidowane sprawozdanie finansowe za okres od 01.01.2026 r. do 31.03.2026 r., na które składa się:
 - Bilans wykazujący po stronie aktywów i pasywów sumę **5 441 919,02 PLN**
 - Rachunek zysków i strat wykazuje zysk netto w kwocie **346 290,18 PLN**
 - Zestawienie zmian w skonsolidowanym kapitale własnym za okres od 01.01.2026 r. do 31.03.2026 r. roku wykazujące zwiększenie stanu skonsolidowanego kapitału własnego o kwotę **346 290,18 PLN**
 - Skonsolidowany rachunek przepływów pieniężnych za okres od 01.01.2026 r. do 31.03.2026 r. wykazujący zwiększenie stanu środków pieniężnych o kwotę **325 241,07 PLN**

Niniejsze sprawozdanie finansowe sporządzone zostało zgodnie z zasadami opisanymi w ustawie z dnia 29 września 1994 r. o rachunkowości (Dz. U. z 2023 r. poz. 120 z późn. zm.).

Katarzyna Skórczyńska – Prezes Zarządu

Warszawa, dn. 15 maja 2026 r.

3. Informacje ogólne o Spółce.

Firma: Sakana S.A.

Forma prawna: Spółka Akcyjna

Siedziba: ul. Franciszka Klimczaka 1, 02-797 Warszawa

Telefon: + 48 22 636 01 07

Faks: +48 22 636 01 15

Adres internetowy: www.sakanasa.pl / www.sakana.pl

e-mail : biuro@sakana.pl

KRS: 0000298107

REGON: 141289468

NIP: 1132703905

Sakana S.A. zarządza siecią restauracji franczyzowych, zarządza markami własnymi, tj. SAKANA SUSHI BAR, SAKANA SUSHI AND STICKS oraz prowadzi działalność cateringową oraz eventową. Obecnie sieć składa się z punktów będących własnością spółki, restauracji prowadzonych na zasadzie licencji franczyzowych oraz spółek zależnych.

W skład sieci na dzień sporządzania raportu wchodzi - **6** lokali gastronomicznych prowadzonych jako lokale partnerskie, agencyjne oraz własne:

1. Warszawa, ul. Burakowska 5/7
2. Warszawa, ul. Nowogrodzka 49
3. Kraków, ul. 3 Maja 9
4. Warszawa, ul. Moliere 4/6
5. Warszawa, ul. Przyczółkowa 221/B.1.2.
6. Katowice, ul. Gawronów 6/4

4. Organy Spółki

SAKANA S.A., zwana dalej „Spółką”, powstała na mocy Umowy Spółki z dnia 9 stycznia 2008 r. sporządzonej w formie aktu notarialnego w kancelarii notarialnej przy ul. Łuckiej 2/4/6 lok. 35, w dniu 9 stycznia 2008 roku (Repetitorium A nr 229/2008).

Organami Spółki według jej statutu są:

- Walne Zgromadzenie
- Rada Nadzorcza
- Zarząd

Zgodnie z umową spółki i statutem Zarząd składa się z jednej do czterech osób. Rada Nadzorcza powołuje i odwołuje Członków Zarządu, w tym Prezesa, na okres wspólnej kadencji, a także określa wysokość i zasady ich wynagrodzenia. Wspólna kadencja Członków Zarządu wynosi pięć lat. Zarząd uprawniony jest do zawierania umów lub dokonywania czynności prawnych, których wartość netto nie przekracza kwoty 2.000.000,00 (dwa miliony) złotych bez dodatkowej uchwały Rady Nadzorczej.

Na dzień 31 marca 2026 r. Zarząd Spółki sprawowała jednoosobowo:

- Pani Katarzyna Skórczyńska – Prezes Zarządu od dnia 1 listopada 2023 roku

Rada Nadzorcza składa się z 5 (pięciu) Członków powoływanych i odwoływanych przez Walne Zgromadzenie. Członkowie Rady Nadzorczej powoływani są na okres dwóch lat. Członków Rady Nadzorczej powołuje się na okres wspólnej kadencji.

Na dzień sporządzania raportu aktualny skład Rady jest następujący:

- Pan Marcin Ryłski
- Pani Edyta Dąbrowska (powołana do składu RN w miejsce p. Aleksandra Diakonowa ZWZA 7.07.2025)
- Pan Tomasz Romanik
- Pani Sylwia Adi
- Pan Khadi Abdel Samad

Spółka nie zawierała żadnych umów mogących powodować ograniczenia w zbyciu lub dysponowaniu przez akcjonariuszy akcjami.

Przedmiotem działalności Spółki są:

- Dzierżawa własności intelektualnej i podobnych produktów, z wyłączeniem prac chronionych prawem autorskim (PKD 77.40.Z),
- restauracje i inne stałe placówki gastronomiczne (PKD 56.10A),
- pozostała, usługowa działalność gastronomiczna (PKD 56.29.Z),
- wynajem i zarządzanie nieruchomościami własnymi lub dzierżawionymi (PKD 68.20.Z),

Podstawową działalnością Sakana S.A. jest działalność franczyzowa polegająca na rozbudowie sieci restauracji Sakana w oparciu o licencje na zasadach franczyzy.

Zatrudnienie w Sakana S.A. w przeliczeniu na pełne etaty na dzień 31 marca 2026 r. – 1 etat

Średnie zatrudnienie w przeliczeniu na pełne etaty w okresie od 1 stycznia 2026 do 31 marca 2026 r. – 1 etat

5. Informacja na temat Grupy Kapitałowej Emitenta na ostatni dzień okresu objętego raportem kwartalnym.

W ramach sieci na dzień 31.03.2026 r. SAKANA S.A. operuje poprzez spółki powiązane lub licencjonowane, w których prowadzona jest działalność gastronomiczna.

Sakana S.A. posiada udziały w następujących podmiotach zgodnie z przedstawionym poniżej wykresem:

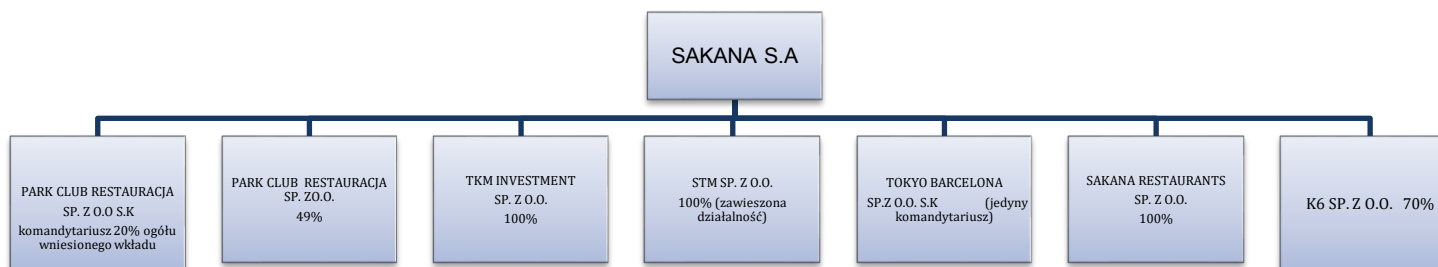

Sakana Sushi Bar to restauracje o profilu japońskim, z ofertą skierowaną do klientów ceniących zdrowy styl życia i odżywiania, świadomych zdrowotnych walorów japońskiej kuchni. Dynamicznie rozwijający się rynek sushi w Polsce, do którego w dużym stopniu przyczyniły się restauracje Sakana Sushi Bar, stał się ciekawą alternatywą dla tradycyjnej kuchni europejskiej - szeroko oferowanej na rynku polskim. Charakterystyczny, spójny wystrój lokali, rozpoznawalna, silna marka i konsekwentna polityka wizerunkowa leżą u podstaw filozofii działania sieci.

TKM INVESTMENT Sp. z o. o. Siedziba Spółki mieści się w Warszawie, przy ul. Przczołkowa 221 lok. B.1.2, 02-962 Warszawa.

W dniu 15.11.2003 r. postanowieniem Sądu Rejonowego w Warszawie XII wydział Gospodarczy Krajowego Rejestru Sądowego Spółka została wpisana do Krajowego Rejestru Sądowego – Rejestru Przedsiębiorców pod numerem KRS 0000179737.

Spółce został nadany numer NIP: 113-25-203-46 oraz REGON: 015599264.

W ramach strategii Sakana S.A. spółka zależna prowadzi restaurację pod marką Sakana Sushi and Sticks w Warszawie w centrum handlowym VisaVis. Lokal działa od 16 października 2019 r.

Wysokość kapitału podstawowego 494.000,00 zł. Udział SAKANA S. A. w kapitale podstawowym wynosi 100 %.

Tokyo - Barcelona Sp. z o. o. Siedziba Spółki mieści się w Warszawie, przy ul. Moliera 4/6.

W dniu 26 października 2017 r. postanowieniem Sądu Rejonowego w Warszawie XII Wydział Gospodarczy Krajowego Rejestru Sądowego Spółka została wpisana do Krajowego Rejestru Sądowego – Rejestru Przedsiębiorców pod numerem KRS 0000700799.

Spółce został nadany numer NIP: 5252727508 oraz REGON: 368601800.

Spółka TOKYO-BARCELONA Sp. z o. o. jest podmiotem zarządzającym restauracją przy ul. Moliera w Warszawie działającą pod marką Sakana Sushi and Sticks

Wysokość kapitału podstawowego Spółki wynosi 6.000,00 zł. Udział SAKANA S. A. w kapitale podstawowym wynosi 50 % (nominalna wartość udziałów SAKANA S. A. wynosi 3.000,00 zł).

Tokyo - Barcelona Sp. z o. o. Sp. k. Siedziba Spółki mieści się w Warszawie, przy ul. Moliera 4/6

W dniu 10 listopada 2017 r. postanowieniem Sądu Rejonowego w Warszawie XII Wydział Gospodarczy Krajowego Rejestru Sądowego Spółka została wpisana do Krajowego Rejestru Sądowego – Rejestru Przedsiębiorców pod numerem KRS 0000703396. Spółce został nadany numer NIP: 5252728749 oraz REGON: 368733714.

Spółka TOKYO-BARCELONA Sp. z o. o. Sp. k. prowadzi działalności gastronomiczną przy ul. Moliera 4/6, pod marką Sakana Sushi and Sticks należącą do Sakana S.A. w Warszawie. Sakana S.A. jest jedynym komandytariuszem Spółki (Umowy przeniesienia praw i obowiązków komandytariusza z datą 10.10.2024 r. podpisana przez przenoszących prawa wpłynęły do Sakana SA w grudniu 2024 roku).

SAKANA RESTAURANT SP. Z O.O. z siedzibą w Warszawie przy ul. Burakowskiej 5/7, 01-066 Warszawa wpisana do Rejestru Przedsiębiorców Krajowego Rejestru Sądowego prowadzonego przez Sąd Rejonowy dla m.st. Warszawy w Warszawie, XII Wydział Gospodarczy Krajowego Rejestru Sądowego pod numerem KRS 0000525797, REGON 147467103, NIP 5252596673, o kapitale zakładowym w wysokości 5.000,00 zł.

Spółka celowa dedykowana do zarządzania i prowadzenia restauracji w Warszawie przy ul. Burakowskiej pod marką należącą do Sakana S.A – Sakana Sushi Bar. Na dzień sporządzenia raportu Sakana S.A. posiada 100% udziałów w spółce Sakana Restaurant Sp. z o.o.

PARK CLUB RESTAURACJA SP. Z.O.O. z siedzibą w Katowicach pod adresem: 40-085 Katowice, ulica Mickiewicza nr 21, wpisanej do rejestru przedsiębiorców Krajowego Rejestru Sądowego pod numerem KRS 0000707092, o nadanych numerach REGON 368902513 i NIP 6342915125

Sakana S.A. posiada 49% udziałów, jest to spółka celowa dedykowana do prowadzenia i zarządzania działalnością gastronomiczną pod marką Sakana Sushi and Sticks, należąca do Sakana S.A. w Krakowie przy ul. 3 Maja 9.

Na dzień sporządzenia raportu Sakana S.A. posiada 49% udziałów w kapitale PARK CLUB RESTAURACJA Sp. z o.o.

PARK CLUB RESTAURACJA SP. Z.O.O. S.K.

z siedzibą w Katowicach (40 – 085), ul. A. Mickiewicza 21, zarejestrowana w rejestrze przedsiębiorców prowadzonym przez Sąd Rejonowy Katowice – Wschód w Katowicach VIII Wydział Krajowego Rejestru Sądowego pod numerem KRS: 0000728963, NIP: 6342928932, REGON: 380081490.

Sakana S.A., komandytariusz z wkładem wniesionym w wysokości 1.000,00 zł. (20% ogółu wniesionych wkładów). Spółka jest operatorem restauracji działającej pod marką Sakana Sushi and Sticks w Krakowie przy ul. 3 Maja 9.

K6 Sp. z o.o. z siedzibą w Katowicach (40-527), ul. Gawronów 6/4, zarejestrowana 30.07.2021 roku w rejestrze przedsiębiorców prowadzonym przez Sąd Rejonowy Katowice-Wschód w Katowicach VIII Wydział Krajowego Rejestru Sądowego pod numerem KRS 0000914216. Numer NIP: 389576968, REGON: 9542829231.

Sakana S.A. objęła 70% udziałów spółki, która dedykowana jest do zarządzania i prowadzenia restauracji pod marką Sakana Sushi and Sticks w Katowicach. Restauracja została uruchomiona 12 kwietnia 2022 roku.

STM Sp. z o.o. Siedziba Spółki mieści się w Warszawie, przy ul. Zgoda 5/8.

W dniu 10.08.2012 r. postanowieniem Sądu Rejonowego w Warszawie XIII wydział Gospodarczy Krajowego Rejestru Sądowego Spółka została wpisana do Krajowego Rejestru Sądowego – Rejestru Przedsiębiorców pod numerem KRS 0000428650.

Spółce został nadany numer NIP: 1132857784 oraz REGON: 146254693.

Spółka w roku 2024. była operatorem restauracji Sakana Sushi Bar w Katowicach, przy ul. Mielęckiego 6. Aktualnie jej działalność jest zawieszona.

Wysokość kapitału podstawowego 5.000,00 zł. Udział SAKANA S. A. w kapitale podstawowym wynosi 100,00 %.

Sakana S.A. wyłączyła z konsolidacji Spółki: Tokyo-Barcelona Sp. z o. o., PARK CLUB RESTAURACJA Sp. z o. o., PARK CLUB RESTAURACJA Sp. z o. o. Sp. K. na mocy art. 57 ustawy o rachunkowości z powodu występowania ograniczeń w sprawowaniu kontroli nad jednostką, które wyłączają swobodne dysponowanie jej aktywami netto, w tym wypracowanym przez tę jednostkę zyskiem netto oraz które wyłączają sprawowanie kontroli nad organami kierującymi tą jednostką.

6. Dane finansowe za okres od 01.01.2026 r. do 31.03.2026 r.

6.1 Dane finansowe jednostkowe

Bilans SAKANA S.A.

Sporządzony na dzień 31.03.2026 roku

AKTYWA		Na dzień 31.03.2026	Na dzień 31.03.2025
A	Aktywa trwałe	3 142 829,20	2 978 457,12
I.	Wartości niematerialne i prawne	0,00	0,00
1.	Koszty zakończonych prac rozwojowych		
2.	Wartość firmy		
3.	Inne wartości niematerialne i prawne	0,00	0,00
4.	Zaliczki na wartości niematerialne i prawne		
II.	Rzeczowe aktywa trwałe	1 298 943,55	1 217 462,40
1.	Środki trwałe	1 298 943,55	1 217 462,40
	a) grunty (w tym prawo użytkowania wieczystego)	0,00	0,00
	b) budynki, lokale, prawa do lokali i obiekty inżynierii lądowej i wodnej	697 779,06	759 391,80
	c) urządzenia techniczne i maszyny	46 356,37	61 184,18
	d) środki transportu	524 942,91	342 223,41
	e) inne środki trwałe	29 865,21	54 663,01
2.	Środki trwałe w budowie		
3.	Zaliczki na środki trwałe w budowie		
III.	Należności długoterminowe	86 508,20	75 438,20
1.	Od jednostek powiązanych		
2.	Od pozostałych jednostek, w których jednostka posiada zaangażowanie w kapitale		

3.	Od pozostałych jednostek	86 508,20	75 438,20
IV.	Inwestycje długoterminowe	1 757 377,45	1 685 556,52
1.	Nieruchomości	0,00	0,00
2.	Wartości niematerialne i prawne	0,00	0,00
3.	Długoterminowe aktywa finansowe	1 757 377,45	1 685 556,52
	a) w jednostkach powiązanych	1 292 976,15	1 278 309,60
	- udziały lub akcje	1 062 309,60	1 062 309,60
	- inne papiery wartościowe		
	- udzielone pożyczki	230 666,55	216 000,00
	- inne długoterminowe aktywa finansowe		
	b) w pozostałych jednostkach, w których jednostka posiada zaangażowanie w kapitale	82 727,32	79 891,92
	- udziały lub akcje	6 450,00	6 450,00
	- inne papiery wartościowe		
	- udzielone pożyczki	76 277,32	73 441,92
	- inne długoterminowe aktywa finansowe		
	c) w pozostałych jednostkach	381 673,98	327 355,00
	- udziały lub akcje		
	- inne papiery wartościowe		
	- udzielone pożyczki	381 673,98	327 355,00
	- inne długoterminowe aktywa finansowe		
4.	Inne inwestycje długoterminowe	0,00	0,00
V.	Długoterminowe rozliczenia międzyokresowe	0,00	0,00
1.	Aktywa z tytułu odroczonego podatku dochodowego		
2.	Inne rozliczenia międzyokresowe	0,00	0,00
B.	Aktywa obrotowe	1 062 418,36	425 229,79
I.	Zapasy	0,00	0,00
1.	Materiały	0,00	0,00
2.	Półprodukty i produkty w toku	0,00	0,00

3.	Produkty gotowe	0,00	0,00
4.	Towary	0,00	0,00
5.	Zaliczki na dostawy		0,00
II.	Należności krótkoterminowe	252 626,95	101 479,94
1.	Należności od jednostek powiązanych	204 129,98	67 998,43
	a) z tytułu dostaw i usług, o okresie spłaty:	204 129,98	67 998,43
	- do 12 miesięcy	204 129,98	67 998,43
	- powyżej 12 miesięcy		
	b) inne		
2.	Należności od pozostałych jednostek, w których jednostka posiada zaangażowanie w kapitale	0,00	0,00
	a) z tytułu dostaw i usług, o okresie spłaty:	0,00	0,00
	- do 12 miesięcy		
	- powyżej 12 miesięcy		
	b) inne		
3.	Należności od pozostałych jednostek	48 496,97	33 481,51
	a) z tytułu dostaw i usług, o okresie spłaty:	48 390,35	32 300,51
	- do 12 miesięcy	48 390,35	32 300,51
	- powyżej 12 miesięcy		
	b) z tytułu podatków, dotacji, ceł, ubezpieczeń społecznych i zdrowotnych oraz innych tytułów publicznoprawnych	106,62	1 181,00
	c) inne		
	d) dochodzone na drodze sądowej	0,00	0,00
III.	Inwestycje krótkoterminowe	786 702,47	309 939,27
1.	Krótkoterminowe aktywa finansowe	786 702,47	309 939,27
	a) w jednostkach powiązanych	0,00	0,00
	- udziały lub akcje		
	- inne papiery wartościowe		
	- udzielone pożyczki		

	- inne krótkoterminowe aktywa finansowe		
	b) w pozostałych jednostkach	0,00	0,00
	- udziały lub akcje		
	- inne papiery wartościowe		
	- udzielone pożyczki		
	- inne krótkoterminowe aktywa finansowe	0,00	0,00
	c) środki pieniężne i inne aktywa pieniężne	786 702,47	309 939,27
	- środki pieniężne w kasie i na rachunkach	786 702,47	309 939,27
	- inne środki pieniężne		
	- inne aktywa pieniężne		
2.	Inne inwestycje krótkoterminowe	0,00	0,00
IV.	Krótkoterminowe rozliczenia międzyokresowe	23 088,94	13 810,58
C.	Należne wpłaty na kapitał (fundusz) podstawowy	0,00	0,00
D.	Udziały (akcje) własne	0,00	0,00
	Aktywa razem	4 205 247,56	3 403 686,91

PASywa		Na dzień 31.03.2026	Na dzień 31.03.2025
A.	Kapitał (fundusz) własny	3 006 408,24	2 069 177,93
I.	Kapitał (fundusz) podstawowy	2 419 900,00	2 419 900,00
II.	Kapitał (fundusz) zapasowy, w tym:	1 041 553,69	1 041 553,69
	- nadwyżka wartości sprzedaży (wartości emisyjnej) nad wartością nominalną udziałów (akcji)		
III.	Kapitał (fundusz) z aktualizacji wyceny, w tym:		
	- z tytułu aktualizacji wartości godziwej		
IV.	Pozostałe kapitały (fundusze) rezerwowe, w tym:	225 017,56	225 017,56
	- tworzone zgodnie z umową (statutem) spółki	225 017,56	225 017,56
	- na udziały (akcje) własne	0,00	0,00

V.	Zysk (strata) z lat ubiegłych	-1 124 877,87	-1 710 213,83
VI.	Zysk (strata) netto	444 814,86	92 920,51
VII.	Odpis z zysku netto w ciągu roku obrotowego (wielkość ujemna)		
B.	Zobowiązania i rezerwy na zobowiązania	1 198 839,32	1 334 508,98
I.	Rezerwy na zobowiązania	66 717,00	66 032,00
1.	Rezerwy z tytułu odroczonego podatku dochodowego	66 717,00	66 032,00
2.	Rezerwa na świadczenia emerytalne i podobne	0,00	0,00
	- długoterminowa		
	- krótkoterminowa		
3.	Pozostałe rezerwy	0,00	0,00
	- długoterminowe		
	- krótkoterminowe	0,00	0,00
II.	Zobowiązania długoterminowe	430 981,88	559 598,13
1.	Wobec jednostek powiązanych	0,00	0,00
2.	Wobec pozostałych jednostek, w których jednostka posiada zaangażowanie w kapitale		
3.	Wobec pozostałych jednostek	430 981,88	559 598,13
	a) kredyty i pożyczki		
	b) z tytułu emisji dłużnych papierów wartościowych		
	c) inne zobowiązania finansowe	430 981,88	559 598,13
	d) zobowiązania wekslowe		
	e) inne		
III.	Zobowiązania krótkoterminowe	465 426,27	387 450,39
1.	Wobec jednostek powiązanych	0,00	0,00
	a) z tytułu dostaw i usług, o okresie wymagalności:	0,00	0,00
	- do 12 miesięcy	0,00	0,00
	- powyżej 12 miesięcy		

	b) inne		
2.	Wobec pozostałych jednostek, w których jednostka posiada zaangażowanie w kapitale	0,00	0,00
	a) z tytułu dostaw i usług, o okresie wymagalności:	0,00	0,00
	- do 12 miesięcy		
	- powyżej 12 miesięcy		
	b) inne		
3.	Wobec pozostałych jednostek	465 426,27	379 037,21
	a) kredyty i pożyczki		
	b) z tytułu emisji dłużnych papierów wartościowych		
	c) inne zobowiązania finansowe	235 480,49	164 851,17
	d) z tytułu dostaw i usług, o okresie wymagalności:	111 654,01	128 102,90
	- do 12 miesięcy	111 654,01	128 102,90
	- powyżej 12 miesięcy	0,00	0,00
	e) zaliczki otrzymane na dostawy i usługi	0,00	0,00
	f) zobowiązania wekslowe		
	g) z tytułu podatków, ceł, ubezpieczeń społecznych i zdrowotnych oraz innych tytułów publicznoprawnych	118 291,77	27 923,14
	h) z tytułu wynagrodzeń		48 160,00
	i) inne		10 000,00
4.	Fundusze specjalne		8 413,18
IV.	Rozliczenia międzyokresowe	235 714,17	321 428,46
1.	Ujemna wartość firmy	0,00	0,00
2.	Inne rozliczenia międzyokresowe	235 714,17	321 428,46
	- długoterminowe	149 999,85	235 714,14
	- krótkoterminowe	85 714,32	85 714,32
	Pasywa razem	4 205 247,56	3 403 686,91

Rachunek Zysków i Strat SAKANA S.A.

(wariant porównawczy)

			za okres 01.01 - 31.03.2026	za okres 01.01 - 31.03.2025
A.	A.	Przychody netto ze sprzedaży i zrównane z nimi, w tym:	728 426,11	620 232,33
		- od jednostek powiązanych	637 428,09	444 000,00
	I.	Przychody netto ze sprzedaży produktów		
	II.	Przychody netto ze sprzedaży usług	728 426,11	620 232,33
	III.	Zmiana stanu produktów (zwiększenie-wartość dodatnia, zmniejszenie-wartość ujemna)		
	IV.	Koszt wytworzenia produktów na własne potrzeby jednostki		
	V.	Przychody netto ze sprzedaży towarów i materiałów		
B.	B.	Koszty działalności operacyjnej	380 734,36	504 399,36
	I.	Amortyzacja	53 266,24	56 974,75
	II.	Zużycie materiałów i energii	30 416,37	29 979,18
	III.	Usługi obce	237 186,45	328 859,76
	IV.	Podatki i opłaty, w tym:	160,00	60,00
		- podatek akcyzowy		
	V.	Wynagrodzenia	45 606,28	72 010,47
	VI.	Ubezpieczenia społeczne i inne świadczenia, w tym:	7 715,30	12 858,84
		- emerytalne		
	VII.	Pozostałe koszty rodzajowe	6 383,72	3 656,36
	VIII.	Wartość sprzedanych towarów i materiałów		
C.	C.	Zysk (strata) ze sprzedaży (A-B)	347 691,75	115 832,97
D.	D.	Pozostałe przychody operacyjne	387 871,05	0,69
	I.	Zysk z tytułu rozchodu niefinansowych aktywów trwałych		
	II.	Dotacje		
	III.	Aktualizacja wartości aktywów niefinansowych		
	IV.	Inne przychody operacyjne	387 871,05	0,69
E.	E.	Pozostałe koszty operacyjne	237 955,53	16,24
	I.	Strata z tytułu rozchodu niefinansowych aktywów trwałych		

	II.	Aktualizacja wartości aktywów niefinansowych		
	III.	Inne koszty operacyjne	237 955,53	16,24
F.	F.	Zysk (strata) z działalności operacyjnej (C+D-E)	497 607,27	115 817,42
G.	G.	Przychody finansowe	0,00	0,00
	I.	Dywidendy i udziały w zyskach, w tym:		0,00
		a) od jednostek powiązanych, w tym:		
		- w których jednostka posiada zaangażowanie w kapitale		
		b) od jednostek pozostałych, w tym:		
		- w których jednostka posiada zaangażowanie w kapitale		
	II.	Odsetki, w tym:		
		- od jednostek powiązanych		
	III.	Zysk z tytułu rozchodu aktywów finansowych, w tym:		
		- w jednostkach powiązanych		
	IV.	Aktualizacja wartości aktywów finansowych		
	V.	Inne		
H.	H.	Koszty finansowe	10 257,41	14 907,91
	I.	Odsetki, w tym:	10 257,41	14 907,91
		- dla jednostek powiązanych		
	II.	Strata z tytułu rozchodu aktywów finansowych, w tym:		
		- w jednostkach powiązanych		
	III.	Aktualizacja wartości aktywów finansowych		
	IV.	Inne		
I.	I.	Zysk (strata) brutto (F+G-H)	487 349,86	100 909,51
J.	J.I	Podatek dochodowy - bieżący	44 464,00	9 918,00
	J.II	Podatek dochodowy - odroczony	-1 929,00	-1 929,00
K.	K.	Pozostałe obowiązkowe zmniejszenia zysku (zwiększenia straty)		
L.	L.	Zysk (strata) netto (I-J-K)	444 814,86	92 920,51

Zestawienie zmian w kapitale własnym SAKANA S.A.

Wyszczególnienie:	01.01.2026 - 31.03.2026	01.01.2025 - 31.03.2025
I. Kapitał (fundusz) własny na początek okresu (BO)	2 561 593,38	2 524 602,46
- zmiany przyjętych zasad (polityki) rachunkowości		
- korekty błędów		
I.a. Kapitał (fundusz) własny na początek okresu (BO), po korektach	2 561 593,38	1 976 257,42
1. Kapitał (fundusz) podstawowy na początek okresu	2 419 900,00	2 419 900,00
1.1. Zmiany kapitału (funduszu) podstawowego	0,00	0,00
a) zwiększenia (z tytułu)	0,00	0,00
- podwyższenie kapitału - emisja akcji	0,00	0,00
b) zmniejszenia (z tytułu)	0,00	0,00
- z tytułu		
1.2. Kapitał (fundusz) podstawowy na koniec okresu	2 419 900,00	2 419 900,00
2. Kapitał (fundusz) zapasowy na początek okresu	1 041 553,69	1 041 553,69
2.1. Zmiany kapitału (funduszu) zapasowego	0,00	0,00
a) zwiększenie (z tytułu)	0,00	0,00
- emisji akcji powyżej wartości nominalnej		
- podziału zysku	0,00	0,00
- podziału zysku (ponad wymaganą ustawowo minimalną wartość)		
- z tytułu		
b) zmniejszenie (z tytułu)	0,00	0,00
- pokrycia straty		
- podziału zysku z lat ubiegłych z kapitału rezerwowego na wypłatę dywidendy	0,00	0,00
2.2. Stan kapitału (funduszu) zapasowego na koniec okresu	1 041 553,69	1 041 553,69
3. Kapitał (fundusz) z aktualizacji wyceny na początek okresu	0,00	0,00
- zmiany przyjętych zasad (polityki) rachunkowości		
3.1 Zmiany kapitału (funduszu) z aktualizacji wyceny	0,00	0,00
a) zwiększenie (z tytułu)		
- z tytułu		
b) zmniejszenie (z tytułu)		
- z tytułu		

3.2. Kapitał (fundusz) z aktualizacji wyceny na koniec okresu	0,00	0,00
4. Pozostałe kapitały (fundusze) rezerwowe na początek okresu	225 017,56	225 017,56
4.1. Zmiany pozostałych kapitałów (funduszy) rezerwowych	0,00	0,00
a) zwiększenie (z tytułu)	0,00	0,00
- podział zysku	0,00	0,00
- dopłaty wspólników		
b) zmniejszenie (z tytułu)	0,00	0,00
- z tytułu		
4.2. Pozostałe kapitały (fundusze) rezerwowe na koniec okresu	225 017,56	225 017,56
5. Zysk (strata) z lat ubiegłych na początek okresu	0,00	0,00
5.1. Zysk z lat ubiegłych na początek okresu		
- zmiany przyjętych zasad (polityki) rachunkowości		
- korekty błędów		
5.2 Zysk z lat ubiegłych na początek okresu, po korektach		
a) zwiększenie (z tytułu)		
- podziału zysku z lat ubiegłych		
b) zmniejszenie (z tytułu)	0,00	0,00
- podział zysku z lat ubiegłych na kapitał zapasowy		
- podziału zysku z lat ubiegłych na kapitał rezerwowy		
- podziału zysku z lat ubiegłych na kapitał rezerwowy (<i>wypłata dywidendy</i>)		
- podziału zysku z lat ubiegłych na dywidendę		
5.3 Zysk z lat ubiegłych na koniec okresu	0,00	0,00
5.4 Strata z lat ubiegłych na początek okresu	-1 710 213,83	-1 384 238,73
- zmiany przyjętych zasad (polityki) rachunkowości		
- korekty błędów		
5.5 Strata z lat ubiegłych na początek okresu, po korektach	-1 710 213,83	-1 384 238,73
a) zwiększenia (z tytułu)	0,00	-325 975,10
- przeniesienie straty z lat ubiegłych do pokrycia		-325 975,10
b) zmniejszenie (z tytułu)	585 335,96	0,00
- pokrycie zyskiem	585 335,96	
5.6 Strata z lat ubiegłych na koniec okresu	-1 124 877,87	-1 710 213,83

5.7 Zysk (strata) z lat ubiegłych na koniec okresu	-1 124 877,87	-1 710 213,83
6. Wynik netto	444 814,86	92 920,51
a) zysk netto	444 814,86	92 920,51
b) strata netto		
c) odpisy z zysku		
II. Kapitał (fundusz) własny na koniec okresu (BZ)	3 006 408,24	2 069 177,93
III. Kapitał (fundusz)własny po uwzględnieniu proponowanego podziału zysku (pokrycia straty)	3 006 408,24	2 069 177,93

Rachunek przepływów pieniężnych SAKANA S.A.

		01.01.2026 - 31.03.2026	01.01.2025 - 31.03.2025
A.	PRZEPŁYWY ŚRODKÓW PIENIĘŻNYCH Z DZIAŁALNOŚCI OPERACYJNEJ (I +/- II)	380 277,31	147 979,34
I.	Zysk (strata) netto	444 814,86	92 920,51
II.	II. Korekty razem:	-64 537,55	55 058,83
1	Amortyzacja	53 266,24	56 974,75
2	Zyski (straty) z tytułu różnic kursowych		
3	Odsetki i udziały w zyskach (dywidendy)	10 257,41	14 907,91
4	Zysk (strata) z działalności inwestycyjnej	0,00	0,00
5	Zmiany stanu rezerw	-1 929,00	-1 929,00
6	Zmiana stanu zapasów	20 000,00	0,00
7	Zmiana stanu należności	40 733,52	31 478,55
8	Zmiana stanu zobowiązań krótkoterminowych, z wyjątkiem pożyczek i kredytów	-5 648,45	-22 702,39
9	Zmiana stanu rozliczeń międzyokresowych	-31 001,40	-23 670,99
10	Inne korekty	-150 215,87	
III.	III. Przepływy pieniężne netto z działalności operacyjnej (I+/-II)	380 277,31	147 979,34
B.	Przepływy środków pieniężnych z działalności inwestycyjnej	-25 000,00	-191 996,63
I.	Wpływy	75 000,00	50 000,00

1	Zbycie wartości niematerialnych i prawnych oraz rzeczowych aktywów trwałych	0,00	0,00
2	Zbycie inwestycji w nieruchomości oraz wartości niematerialne i prawne	0,00	0,00
3	Z aktywów finansowych, w tym :	75 000,00	50 000,00
	a) w jednostkach powiazanych	0,00	0,00
	b) w pozostałych jednostkach, w tym:	75 000,00	50 000,00
	- zbycie aktywów finansowych	0,00	0,00
	- dywidendy i udziały w zyskach	0,00	0,00
	- spłaty udzielonych pożyczek długoterminowych	75 000,00	50 000,00
	- odsetki	0,00	0,00
	- inne wpływy z aktywów finansowych	0,00	0,00
4	Inne wpływy inwestycyjne		
	II. Wydatki	100 000,00	241 996,63
1	Nabycie wartości niematerialnych i prawnych oraz rzeczowych aktywów trwałych		0,00
2	Inwestycje w nieruchomości oraz wartości niematerialne i prawne	0,00	0,00
3	Na aktywa finansowe, w tym	100 000,00	241 996,63
	a) w jednostkach powiazanych	0,00	216 000,00
	b) w pozostałych jednostkach, w tym:	100 000,00	25 996,63
	- nabycie aktywów finansowych	0,00	0,00
	- udzielone pożyczki długoterminowe	100 000,00	25 996,63
	Inne wydatki inwestycyjne	0,00	0,00
	III. Przepływy pieniężne netto z działalności inwestycyjnej (I-II)	-25 000,00	-191 996,63
	C. Przepływy środków pieniężnych z działalności finansowej	-87 366,09	-55 319,76
	I. Wpływy	0,00	0,00
1	Wpływy netto z wydania udziałów (emisji akcji) i innych instrumentów kapitałowych oraz dopłat do kapitału	0,00	0,00
2	Kredyty i pożyczki	0,00	0,00
3	Emisja dłużnych papierów wartościowych	0,00	0,00
4	Inne wpływy finansowe	0,00	0,00

II.	Wydatki	87 366,09	55 319,76
1	Nabycie udziałów (akcji) własnych	0,00	0,00
2	Dywidendy i inne wypłaty na rzecz właścicieli	0,00	0,00
3	Inne, niż wypłaty na rzecz właścicieli, wydatki z tytułu podziału zysku		
4	Spłaty kredytów i pożyczek	0,00	0,00
5	Wykup dłużnych papierów wartościowych	0,00	0,00
6	Z tytułu innych zobowiązań finansowych	0,00	0,00
7	Płatności zobowiązań z tytułu umów leasingu finansowego	77 108,68	40 411,85
8	Odsetki	10 257,41	14 907,91
9	Inne wydatki finansowe		
III.	Przepływy pieniężne netto z działalności finansowej (I-II)	-87 366,09	-55 319,76
D.	Przepływy pieniężne netto, razem (A.III+/-B.III+/-C.III)	267 911,22	-99 337,05
E.	Bilansowa zmiana stanu środków pieniężnych, w tym:	267 911,22	-99 337,05
	- zmiana stanu środków pieniężnych z tytułu różnic kursowych		
F.	Środki pieniężne na początek okresu	518 791,25	409 276,32
G.	Środki pieniężne na koniec okresu (F+/-D), w tym:	786 702,47	309 939,27
	- o ograniczonej możliwości dysponowania		8 413,18

6.2 Dane finansowe skonsolidowane

Bilans Grupy Kapitałowej

Sporządzony na dzień 31.03.2026 roku

AKTYWA		Na dzień 31.03.2026	Na dzień 31.03.2025
A	Aktywa trwałe	2 688 004,99	2 186 635,75
I.	Wartości niematerialne i prawne	0,00	0,00

1.	Koszty zakończonych prac rozwojowych		
2.	Wartość firmy		
3.	Inne wartości niematerialne i prawne		
4.	Zaliczki na wartości niematerialne i prawne		
II.	Wartości firmy jednostek podporządkowanych	287 138,83	0,00
1.	Wartość firmy - jednostki zależne	287 138,83	
2.	Wartość firmy- jednostki współzależne		
III.	Rzeczowe aktywa trwałe	1 849 956,66	1 703 950,63
1.	Środki trwałe	1 849 956,66	1 474 780,63
	a) grunty (w tym prawo użytkowania wieczystego)	0,00	0,00
	b) budynki, lokale, prawa do lokali i obiekty inżynierii lądowej i wodnej	709 484,22	878 230,32
	c) urządzenia techniczne i maszyny	46 356,37	67 110,19
	d) środki transportu	524 942,91	342 223,41
	e) inne środki trwałe	569 173,16	187 216,71
2.	Środki trwałe w budowie	0,00	229 170,00
3.	Zaliczki na środki trwałe w budowie	0,00	0,00
IV.	Należności długoterminowe	86 508,20	75 438,20
1.	Od jednostek powiązanych	0,00	0,00
2.	Od pozostałych jednostek, w których jednostka posiada zaangażowanie w kapitale	0,00	0,00
3.	Od pozostałych jednostek	86 508,20	75 438,20
V.	Inwestycje długoterminowe	464 401,30	407 246,92
1.	Nieruchomości	0,00	0,00
2.	Wartości niematerialne i prawne	0,00	0,00
3.	Długoterminowe aktywa finansowe	464 401,30	407 246,92
	a) w jednostkach zależnych, współzależnych niewycenianych metodą konsolidacji pełnej lub metodą proporcjonalną	0,00	0,00

	- udziały lub akcje		
	- inne papiery wartościowe		
	- udzielone pożyczki		
	- inne długoterminowe aktywa finansowe		
	b) w jednostkach zależnych, współzależnych i stowarzyszonych wycenianych metodą praw własności	0,00	0,00
	- udziały lub akcje		
	- inne papiery wartościowe		
	- udzielone pożyczki		
	- inne długoterminowe aktywa finansowe		
	c) w pozostałych jednostkach, w których jednostka posiada zaangażowanie w kapitale	82 727,32	79 891,92
	- udziały lub akcje	6 450,00	6 450,00
	- inne papiery wartościowe		
	- udzielone pożyczki	76 277,32	73 441,92
	- inne długoterminowe aktywa finansowe		
	d) w pozostałych jednostkach	381 673,98	327 355,00
	- udziały lub akcje		
	- inne papiery wartościowe		
	- udzielone pożyczki	381 673,98	327 355,00
	- inne długoterminowe aktywa finansowe		
4.	Inne inwestycje długoterminowe	0,00	0,00
VI.	Długoterminowe rozliczenia międzyokresowe	0,00	0,00
1.	Aktywa z tytułu odroczonego podatku dochodowego	0,00	0,00
2.	Inne rozliczenia międzyokresowe		
B.	Aktywa obrotowe	2 753 914,03	2 477 606,55
I.	Zapasy	126 667,94	206 837,03
1.	Materiały	115 448,43	111 537,04
2.	Półprodukty i produkty w toku	0,00	0,00
3.	Produkty gotowe	0,00	0,00
4.	Towary	0,00	0,00

5.	Zaliczki na dostawy	11 219,51	95 299,99
II.	Należności krótkoterminowe	633 422,73	537 097,86
1.	Należności od jednostek powiązanych	0,00	0,00
	a) z tytułu dostaw i usług, o okresie spłaty:	0,00	0,00
	- do 12 miesięcy		
	- powyżej 12 miesięcy		
	b) inne		
2.	Należności od pozostałych jednostek, w których jednostka posiada zaangażowanie w kapitale	0,00	0,00
	a) z tytułu dostaw i usług, o okresie spłaty:	0,00	0,00
	- do 12 miesięcy	0,00	0,00
	- powyżej 12 miesięcy	0,00	0,00
	b) inne	0,00	0,00
3.	Należności od pozostałych jednostek	633 422,73	537 097,86
	a) z tytułu dostaw i usług, o okresie spłaty:	284 088,98	167 700,65
	- do 12 miesięcy	284 088,98	167 700,65
	- powyżej 12 miesięcy	0	0
	b) z tytułu podatków, dotacji, ceł, ubezpieczeń społecznych i zdrowotnych oraz innych tytułów publicznoprawnych	149 029,96	91 671,01
	c) inne	200 303,79	277 726,20
	d) dochodzone na drodze sądowej		
III.	Inwestycje krótkoterminowe	1 949 700,50	1 682 880,38
1.	Krótkoterminowe aktywa finansowe	1 949 700,50	1 682 880,38
	a) w jednostkach zależnych i współzależnych	0,00	0,00
	- udziały lub akcje		
	- inne papiery wartościowe		
	- udzielone pożyczki		
	- inne krótkoterminowe aktywa finansowe		
	b) w pozostałych jednostkach	0,00	0,00
	- udziały lub akcje		
	- inne papiery wartościowe		
	- udzielone pożyczki		

	- inne krótkoterminowe aktywa finansowe		
	c) w jednostkach stowarzyszonych	0,00	0,00
	- udziały lub akcje		
	- inne papiery wartościowe		
	- udzielone pożyczki		
	- inne krótkoterminowe aktywa finansowe		
	d) środki pieniężne i inne aktywa pieniężne	1 949 700,50	1 682 880,38
	- środki pieniężne w kasie i na rachunkach	1 949 700,50	1 682 880,38
	- inne środki pieniężne		
	- inne aktywa pieniężne		
2.	Inne inwestycje krótkoterminowe	0,00	0,00
IV.	Krótkoterminowe rozliczenia międzyokresowe	44 122,86	50 791,28
C.	Należne wpłaty na kapitał (fundusz) podstawowy	0,00	0,00
D.	Udziały (akcje) własne	0,00	0,00
	Aktywa razem	5 441 919,02	4 664 242,30

PASywa		Na dzień 31.03.2026	Na dzień 31.03.2025
A.	Kapitał (fundusz) własny	2 319 560,78	1 530 494,57
I.	Kapitał (fundusz) podstawowy	2 419 900,00	2 419 900,00
II.	Kapitał (fundusz) zapasowy, w tym:	1 041 553,69	1 041 553,69
	- nadwyżka wartości sprzedaży (wartości emisyjnej) nad wartością nominalną udziałów (akcji)		
III.	Kapitał (fundusz) z aktualizacji wyceny, w tym:	0,00	0,00
	- z tytułu aktualizacji wartości godziwej		
IV.	Pozostałe kapitały (fundusze) rezerwowe, w tym:	225 017,56	225 017,56
	- tworzone zgodnie z umową (statutem) spółki	225 017,56	225 017,56
V.	Różnice kursowe z przeliczenia	0,00	0,00
VI.	Zysk (strata) z lat ubiegłych	-1 713 200,65	-2 671 950,80

VII.	Zysk (strata) netto	346 290,18	515 974,12
VIII.	Odpis z zysku netto w ciągu roku obrotowego (wielkość ujemna)	0,00	0,00
B.	Kapitał mniejszości	-68 841,47	-52 429,97
C.	Ujemna wartość jednostek podporządkowanych	0,00	-131 865,07
I.	Ujemna wartość firmy - jednostki zależne	0,00	-131 865,07
II.	Ujemna wartość firmy - jednostki współzależne		
D.	Zobowiązania i rezerwy na zobowiązania	3 191 199,71	3 318 042,77
I.	Rezerwy na zobowiązania	66 717,00	66 032,00
1.	Rezerwy z tytułu odroczonego podatku dochodowego	66 717,00	66 032,00
2.	Rezerwa na świadczenia emerytalne i podobne	0,00	0,00
	- długoterminowa		
	- krótkoterminowa		
3.	Pozostałe rezerwy	0,00	0,00
	- długoterminowe		
	- krótkoterminowe		
II.	Zobowiązania długoterminowe	430 981,88	559 598,13
1.	Wobec jednostek powiązanych	0,00	0,00
2.	Wobec pozostałych jednostek, w których jednostka posiada zaangażowanie w kapitale		
3.	Wobec pozostałych jednostek	430 981,88	559 598,13
	a) kredyty i pożyczki	0,00	0,00
	b) z tytułu emisji dłużnych papierów wartościowych	0,00	0,00
	c) inne zobowiązania finansowe	430 981,88	559 598,13
	d) zobowiązania wekslowe		
	e) inne	0,00	0,00
III.	Zobowiązania krótkoterminowe	2 445 866,12	2 344 758,80
1.	Wobec jednostek powiązanych	0,00	0,00

	a) z tytułu dostaw i usług, o okresie wymagalności:	0,00	0,00
	- do 12 miesięcy		
	- powyżej 12 miesięcy		
	b) inne		
2.	Wobec pozostałych jednostek, w których jednostka posiada zaangażowanie w kapitale	0,00	0,00
	a) z tytułu dostaw i usług, o okresie wymagalności:	0,00	0,00
	- do 12 miesięcy		
	- powyżej 12 miesięcy		
	b) inne		
3.	Wobec pozostałych jednostek	2 445 866,12	2 336 345,62
	a) kredyty i pożyczki	0,00	0,00
	b) z tytułu emisji dłużnych papierów wartościowych	0,00	0,00
	c) inne zobowiązania finansowe	235 480,49	164 851,17
	d) z tytułu dostaw i usług, o okresie wymagalności:	1 486 428,05	1 339 679,29
	- do 12 miesięcy	1 486 428,05	1 339 679,29
	- powyżej 12 miesięcy	0,00	0,00
	e) zaliczki otrzymane na dostawy i usługi	0,00	0,00
	f) zobowiązania wekslowe	0,00	0,00
	g) z tytułu podatków, ceł, ubezpieczeń społecznych i zdrowotnych oraz innych tytułów publicznoprawnych	386 056,57	350 619,37
	h) z tytułu wynagrodzeń	291 182,36	256 804,59
	i) inne	46 718,65	224 391,20
4.	Fundusze specjalne	0,00	8 413,18
IV.	Rozliczenia międzyokresowe	247 634,71	347 653,84
1.	Ujemna wartość firmy	11 920,54	26 225,38
2.	Inne rozliczenia międzyokresowe	235 714,17	321 428,46
	- długoterminowe	149 999,85	235 714,14
	- krótkoterminowe	85 714,32	85 714,32
	Pasywa razem	5 441 919,02	4 664 242,30

Rachunek Zysków i Strat Grupy Kapitałowej

<i>RACHUNEK ZYSKÓW I STRAT (wariant porównawczy)</i>		za okres 01.01 - 31.03.2026	za okres 01.01 - 31.03.2025
A.	Przychody netto ze sprzedaży i zrównane z nimi, w tym:	5 748 656,75	5 666 343,35
I.	Przychody netto ze sprzedaży produktów	5 748 532,85	5 666 255,55
II.	Zmiana stanu produktów (zwiększenie-wartość dodatnia, zmniejszenie-wartość ujemna)		
III.	Koszt wytworzenia produktów na własne potrzeby jednostki		
IV.	Przychody netto ze sprzedaży towarów i materiałów	123,90	87,80
B.	Koszty działalności operacyjnej	5 455 281,29	5 074 462,82
I.	Amortyzacja	105 199,78	99 561,04
II.	Zużycie materiałów i energii	1 923 877,96	1 852 355,90
III.	Usługi obce	2 278 020,50	2 127 546,80
IV.	Podatki i opłaty, w tym:	15 999,92	14 334,34
V.	Wynagrodzenia	965 285,82	830 948,41
VI.	Ubezpieczenia społeczne i inne świadczenia, w tym:	146 964,26	131 797,00
VII.	Pozostałe koszty rodzajowe	19 933,05	16 891,99
VIII.	Wartość sprzedanych towarów i materiałów	0,00	1 027,34
C.	Zysk (strata) ze sprzedaży (A-B)	293 375,46	591 880,53
D.	Pozostałe przychody operacyjne	393 342,83	4 225,12
I.	Zysk z tytułu rozchodu niefinansowych aktywów trwałych		
II.	Dotacje		
III.	Aktualizacja wartości aktywów niefinansowych		
IV.	Inne przychody operacyjne	393 342,83	4 225,12
E.	Pozostałe koszty operacyjne	241 152,57	7 518,29
I.	Strata z tytułu rozchodu niefinansowych aktywów trwałych		

II.	Aktualizacja wartości aktywów niefinansowych		
III.	Inne koszty operacyjne	241 152,57	7 518,29
F.	Zysk (strata) z działalności operacyjnej (C+D-E)	445 565,72	588 587,36
G.	Przychody finansowe	92,53	0,00
I.	Dywidendy i udziały w zyskach, w tym:	0,00	0,00
II.	Odsetki, w tym:	92,53	
III.	Zysk z tytułu rozchodu aktywów finansowych, w tym:		
IV.	Aktualizacja wartości aktywów finansowych		
V.	Inne		
H.	Koszty finansowe	20 337,13	31 057,84
I.	Odsetki, w tym:	20 337,13	31 057,84
II.	Strata z tytułu rozchodu aktywów finansowych, w tym:		
III.	Aktualizacja wartości aktywów finansowych		
IV.	Inne		
I.	Zysk(strata) na sprzedaży całości lub części udziałów jednostek podporządkowanych	0,00	0,00
J.	Zysk (strata) z działalności gospodarczej (F+G-H+/-I)	425 321,12	557 529,52
K.	Odpis wartości firmy	20 032,94	0,00
I.	Odpis wartości firmy - jednostki zależne	20 032,94	
II.	Odpis wartości firmy - jednostki współzależne		
L.	Odpis ujemnej wartości firmy	0,00	0,00
I.	Odpis wartości firmy - jednostki zależne		
II.	Odpis wartości firmy - jednostki współzależne		
M.	Zysk/strata z udziałów w jednostkach podporządkowanych wycenianych metodą praw własności	0,00	0,00
N.	Zysk (strata) brutto (J-K+L+/-M)	405 288,18	557 529,52
O.	Podatek dochodowy	58 998,00	28 639,00
P.	Pozostałe obowiązkowe zmniejszenia zysku (zwiększenia straty)	0,00	0,00
R.	Zyski (straty) mniejszości	0,00	-12 916,40
S.	Zysk (strata) netto (N-O-P+/-R)	346 290,18	515 974,12

Zestawienie zmian w kapitale własnym Grupy Kapitałowej

Wyszczególnienie:	01.01.2026 - 31.03.2026	01.01.2025 - 31.03.2025
I. Kapitał (fundusz) własny na początek okresu (BO)	1 973 270,60	1 014 520,45
- zmiany przyjętych zasad (polityki) rachunkowości		
- korekty błędów		
I.a. Kapitał (fundusz) własny na początek okresu (BO), po korektach	1 973 270,60	1 014 520,45
1. Kapitał (fundusz) podstawowy na początek okresu	2 419 900,00	2 419 900,00
1.1. Zmiany kapitału (funduszu) podstawowego	0,00	0,00
a) zwiększenia (z tytułu)	0,00	0,00
b) zmniejszenia (z tytułu)	0,00	0,00
1.2. Kapitał (fundusz) podstawowy na koniec okresu	2 419 900,00	2 419 900,00
2. (uchylona)		
3. (uchylona)		
4. Kapitał (fundusz) zapasowy na początek okresu	1 041 553,69	1 041 553,69
4.1. Zmiany kapitału (funduszu) zapasowego	0,00	0,00
a) zwiększenie (z tytułu)	0,00	0,00
b) zmniejszenie (z tytułu)	0,00	0,00
4.2. Stan kapitału (funduszu) zapasowego na koniec okresu	1 041 553,69	1 041 553,69
5. Kapitał (fundusz) z aktualizacji wyceny na początek okresu		
5.1 Zmiany kapitału (funduszu) z aktualizacji wyceny	0,00	0,00
- zmiany przyjętych zasad (polityki) rachunkowości		
a) zwiększenie (z tytułu)		
b) zmniejszenie (z tytułu)		
5.2. Kapitał (fundusz) z aktualizacji wyceny na koniec okresu	0,00	0,00
6. Pozostałe kapitały (fundusze) rezerwowe na początek okresu	225 017,56	225 017,56
6.1. Zmiany pozostałych kapitałów (funduszy) rezerwowych	0,00	0,00
a) zwiększenie (z tytułu)	0,00	0,00
b) zmniejszenie (z tytułu)	0,00	0,00

6.2. Pozostałe kapitały (fundusze) rezerwowe na koniec okresu	225 017,56	225 017,56
7. Różnice kursowe z przeliczenia		
8. Zysk (strata) z lat ubiegłych na początek okresu	-2 417 117,53	-2 671 950,80
8.1. Zysk z lat ubiegłych na początek okresu	0,00	0,00
- zmiany przyjętych zasad (polityki) rachunkowości		
- korekty błędów		
8.2 Zysk z lat ubiegłych na początek okresu, po korektach	0,00	0,00
a) zwiększenie (z tytułu)		
b) zmniejszenie (z tytułu)	0,00	0,00
8.3 Zysk z lat ubiegłych na koniec okresu	0,00	0,00
8.4 Strata z lat ubiegłych na początek okresu	-2 417 117,53	-2 671 950,80
- zmiany przyjętych zasad (polityki) rachunkowości		
- korekty błędów		
8.5 Strata z lat ubiegłych na początek okresu, po korektach	-2 417 117,53	-2 671 950,80
a) zwiększenia (z tytułu)	0,00	0,00
b) zmniejszenie (z tytułu)	703 916,88	0,00
8.6 Strata z lat ubiegłych na koniec okresu	-1 713 200,65	-2 671 950,80
8.7 Zysk (strata) z lat ubiegłych na koniec okresu	-1 713 200,65	-2 671 950,80
9. Wynik netto	346 290,18	515 974,12
a) zysk netto	346 290,18	515 974,12
b) strata netto		
c) odpisy z zysku		
II. Kapitał (fundusz) własny na koniec okresu (BZ)	2 319 560,78	1 530 494,57
III. Kapitał (fundusz)własny po uwzględnieniu proponowanego podziału zysku (pokrycia straty)	2 319 560,78	1 530 494,57

Rachunek przepływów pieniężnych Grupy Kapitałowej /metoda pośrednia/

		01.01.2026 - 31.03.2026	01.01.2025 - 31.03.2025
A.	PRZEPIYWY ŚRODKÓW PIENIĘŻNYCH Z DZIAŁALNOŚCI OPERACYJNEJ		

I.	Zysk (strata) netto	346 290,18	515 974,12
II.	II. Korekty razem:	93 478,60	-304 861,60
1	Zyski (straty) mniejszości	0,00	12 916,40
2	Zysk (strata) z udziałów (akcji) w jednostkach wycenianych metodą praw własności	0,00	0,00
3	Amortyzacja	105 199,78	99 561,04
4	Odpisy wartości firmy	20 032,94	0,00
5	Odpisy ujemnej wartości firmy	0,00	0,00
6	Zyski (straty) z tytułu różnic kursowych	0,00	0,00
7	Odsetki i udziały w zyskach (dywidendy)	12 419,03	21 902,83
8	Zysk (strata) z działalności inwestycyjnej	0,00	0,00
9	Zmiana stanu rezerw	-1 929,00	-1 929,00
10	Zmiana stanu zapasów	3 716,42	-38 863,34
11	Zmiana stanu należności	43 737,11	109 755,20
12	Zmiana stanu zobowiązań krótkoterminowych, z wyjątkiem pożyczek i kredytów	97 059,82	-465 523,45
13	Zmiana stanu rozliczeń międzyokresowych	-32 965,42	-39 105,07
14	Inne korekty z działalności operacyjnej	-153 792,08	-3 576,21
III.	III. Przepływy pieniężne netto z działalności operacyjnej (I+/-II)	439 768,78	211 112,52
B.	Przepływy środków pieniężnych z działalności inwestycyjnej		
I.	Wpływy	75 000,00	50 000,00
1	Zbycie wartości niematerialnych i prawnych oraz rzeczowych aktywów trwałych	0,00	0,00
2	Zbycie inwestycji w nieruchomości oraz wartości niematerialne i prawne	0,00	0,00
3	Z aktywów finansowych, w tym :	75 000,00	50 000,00
	a) w jednostkach wycenianych metodą praw własności	0,00	0,00
	b) w pozostałych jednostkach, w tym:	75 000,00	50 000,00
4	Inne wpływy inwestycyjne	0,00	0,00
II.	Wydatki	100 000,00	255 166,63

1	Nabycie wartości niematerialnych i prawnych oraz rzeczowych aktywów trwałych	0,00	229 170,00
2	Inwestycje w nieruchomości oraz wartości niematerialne i prawne	0,00	0,00
3	Na aktywa finansowe, w tym	100 000,00	25 996,63
	a) w jednostkach wycenianych metodą praw własności	0,00	0,00
	b) w pozostałych jednostkach, w tym:	100 000,00	25 996,63
4	Dywidendy i inne udziały w zyskach wypłacane udziałowcom (akcjonariuszom) mniejszościowym	0,00	0,00
5	Inne wydatki inwestycyjne	0,00	0,00
III.	Przepływy pieniężne netto z działalności inwestycyjnej (I-II)	-25 000,00	-205 166,63
C.	Przepływy środków pieniężnych z działalności finansowej		
I.	Wpływy	0,00	0,00
1	Wpływy netto z wydania udziałów (emisji akcji) i innych instrumentów kapitałowych oraz dopłat do kapitału	0,00	0,00
2	Kredyty i pożyczki	0,00	0,00
3	Emisja dłużnych papierów wartościowych	0,00	0,00
4	Inne wpływy finansowe	0,00	0,00
II.	Wydatki	89 527,71	62 314,68
1	Nabycie udziałów (akcji) własnych	0,00	0,00
2	Dywidendy i inne wypłaty na rzecz właścicieli	0,00	0,00
3	Inne, niż wypłaty na rzecz właścicieli, wydatki z tytułu podziału zysku	0,00	0,00
4	Spłaty kredytów i pożyczek	0,00	0,00
5	Wykup dłużnych papierów wartościowych	0,00	0,00
6	Z tytułu innych zobowiązań finansowych	0,00	0,00
7	Płatności zobowiązań z tytułu umów leasingu finansowego	77 108,68	40 411,85
8	Odsetki	12 419,03	21 902,83
9	Inne wydatki finansowe	0,00	0,00
III.	Przepływy pieniężne netto z działalności finansowej (I-II)	-89 527,71	-62 314,68
D.	Przepływy pieniężne netto, razem (A.III+/-B.III+/-C.III)	325 241,07	-56 368,79
E.	Bilansowa zmiana stanu środków pieniężnych, w tym:	325 241,07	-56 368,79
	- zmiana stanu środków pieniężnych z tytułu różnic kursowych		

F.	Środki pieniężne na początek okresu	1 624 459,43	1 739 249,17
G.	Środki pieniężne na koniec okresu (F+/-D), w tym:	1 949 700,50	1 682 880,38
	- o ograniczonej możliwości dysponowania	8 413,18	8 413,18

6.3. Wybrane dane finansowe podmiotów wyłączonych z konsolidacji.

Sakana S.A. dokonała wyłączenia z konsolidacji Spółki Tokio-Barcelona Sp. z o. o., PARK CLUB RESTAURACJA Sp. z o. o., PARK CLUB RESTAURACJA Sp. z o. o. Sp. K. na mocy art. 57 ustawy o rachunkowości z powodu występowania ograniczeń w sprawowaniu kontroli nad jednostką, które wyłączają swobodne dysponowanie jej aktywami netto, w tym wypracowanym przez tę jednostkę zyskiem netto oraz które wyłączają sprawowanie kontroli nad organami kierującymi tą jednostką.

Podstawowe dane finansowe tych spółek za I kwartał 2026 są następujące (PLN):

TOKYO BARCELONA SP. Z O.O.

Wybrane dane finansowe	w PLN	
	01.01.2026-31-03-2026	01.01.2025-31-03-2025
Przychody ze sprzedaży	7 000,00	9 000,00
Zysk (strata) brutto	975,00	2 187,45
Zysk (strata) netto	705,00	2 099,45
Kapitał własny	7 961,03	-1 671,32
Kapitał podstawowy	6 000,00	6 000,00

Park Club Restauracja Sp. z o.o.

	w PLN	w PLN
Wybrane dane finansowe	01.01.2026-31-03-2026	01.01.2025-31-03-2025
Przychody ze sprzedaży	3 000,00	3 000,00
Zysk (strata) brutto	2 151,38	2 136,54
Zysk (strata) netto	2 047,38	1 921,54
Kapitał własny	-6 516,44	-11 484,76
Kapitał podstawowy	5 000,00	5 000,00

Park Club Restauracja Sp. z o.o. S.K.

	w PLN	w PLN
Wybrane dane finansowe	01.01.2026-31-03-2026	01.01.2025-31-03-2025
Przychody ze sprzedaży	785 686,87	826 397,89
Zysk (strata) brutto	30 157,87	117 254,41
Zysk (strata) netto	26 765,87	108 603,41
Kapitał własny	-1 392 719,06	-1 236 622,29
Kapitał podstawowy	5 000,00	5 000,00

6.4 Podstawa sporządzenia sprawozdania finansowego oraz zasady przyjęte przy sporządzaniu raportu

Zasady przyjęte przy sporządzaniu niniejszego raportu wynikają w szczególności z następujących regulacji prawnych:

- a) Załącznik Nr 3 do Regulaminu Alternatywnego Systemu Obrotu - „Informacje bieżące i okresowe przekazywane w Alternatywnym Systemie Obrotu na rynku NewConnect”;
- b) Ustawa z dnia 29 września 1994 r. o rachunkowości;
- c) Krajowe standardy rachunkowości;
- d) Zasady (polityki) rachunkowości tworzone w oparciu o przepisy zawarte w punktach b i c.

SAKANA S.A. nie wprowadziła żadnych zmian w stosowanych zasadach (polityce) rachunkowości w stosunku do zasad stosowanych w roku 2022.

Zgodnie z wymogami ustawy o rachunkowości z dnia 29 września 1994 r. (Dz. U. z 2023 r. poz. 120 z późn. zm.) Emitent prezentuje skonsolidowane sprawozdanie finansowe sporządzone metodą pełną, co do jednostek zależnych oraz metodą praw własności, co do jednostek stowarzyszonych, przedstawione w złotych polskich (o ile nie wskazano inaczej). Aktywa i zobowiązania spółki zależnej na dzień włączenia jej do skonsolidowanego sprawozdania finansowego ujmowane są według wartości godziwej.

Różnica między wartością godziwą tych aktywów i zobowiązań oraz ceną nabycia udziałów/akcji jednostki zależnej powoduje powstanie wartości firmy lub ujemnej wartości firmy, które są wykazywane w odrębnej pozycji skonsolidowanego bilansu. Sprawozdania jednostkowe podmiotów objętych konsolidacją zostały sporządzone według jednolitej polityki rachunkowości, którą charakteryzuje:

- jednolity sposób prezentacji operacji gospodarczych,
- spójna polityka w zakresie wyceny aktywów i pasywów,
- zasada jednolitej waluty,
- zasada jednolitego dnia bilansowego.

W procesie konsolidacji wyłączeniu podlegają wzajemne należności i zobowiązania dotyczące usług, pożyczek oraz obroty z operacji dokonanych między jednostkami.

Poniżej przedstawione zostały, przyjęte i obowiązujące zasady (polityki) rachunkowości, w tym metody wyceny aktywów i pasywów (także amortyzacji), pomiaru wyniku finansowego oraz sposobu sporządzenia bilansu, rachunku zysków i strat, zestawienia zmian w kapitale własnym oraz rachunku przepływów pieniężnych w zakresie, w jakim ustawa pozostawia jednostce prawo wyboru.

Stosowane metody wyceny

Aktywa spółki wycenia się nie rzadziej niż na dzień bilansowy w sposób następujący:

- środki trwałe oraz wartości niematerialne i prawne – według cen nabycia lub kosztów wytworzenia, lub wartości przeszacowanej (po aktualizacji wyceny ST), pomniejszone o odpisy amortyzacyjne lub umorzeniowe, a także o odpisy z tytułu trwałej utraty wartości,
- środki trwałe w budowie - w wysokości ogółu kosztów pozostających w bezpośrednim związku z ich nabyciem lub wytworzeniem, pomniejszonym o odpisy z tytułu trwałej utraty wartości,
- udziały w innych jednostkach oraz inne inwestycje zaliczone do aktywów trwałych – według ceny nabycia pomniejszonej o odpisy z tytułu trwałej utraty wartości lub według wartości godziwej. Odpisu wyrażającego trwałą utratę wartości inwestycji zaliczanych do aktywów trwałych dokonuje się nie później niż na koniec okresu sprawozdawczego.
- udziały w jednostkach podporządkowanych według zasad określonych dla udziałów w innych jednostkach, z tym, że udziały zaliczane do aktywów trwałych mogą być wyceniane metodą praw własności, z uwzględnieniem zasad wyceny określonych w art. 63 ustawy o rachunkowości.
- inwestycje krótkoterminowe - według ceny (wartości) rynkowej albo według ceny nabycia, zależnie od tego, która cena jest niższa a krótkoterminowe inwestycje, dla których nie istnieje aktywny rynek w inny sposób określonej wartości godziwej.
- rzeczowe składniki aktywów obrotowych – według cen nabycia lub kosztów wytworzenia nie wyższych od cen ich sprzedaży netto na dzień bilansowy,
- należne i udzielone pożyczki w kwocie wymagalnej zapłaty, z zachowaniem ostrożności.

Pasywa spółki wycenia się nie rzadziej niż na dzień bilansowy w sposób następujący:

- zobowiązania – w kwocie wymagalnej zapłaty, przy czym zobowiązania finansowe, których uregulowanie zgodnie z umową następuje drogą wydania aktywów finansowych innych niż środki pieniężne lub wymiany na instrumenty finansowe - według wartości godziwej
- rezerwy – w uzasadnionej, wiarygodnej oszacowanej wartości, przy czym rezerwy tworzy się na:
 - a) pewne lub o dużym stopniu prawdopodobieństwa przyszłe zobowiązania, których kwotę można w sposób wiarygodny oszacować, a w szczególności na straty z transakcji gospodarczych w toku, w tym z tytułu udzielonych gwarancji, poręczeń, operacji kredytowych, skutków toczącego się postępowania sądowego,
 - b) przyszłe zobowiązania spowodowane restrukturyzacją, jeżeli na podstawie odrębnych przepisów jednostka jest zobowiązana do jej przeprowadzenia lub zawarto w tej sprawie wiążące umowy, a plany restrukturyzacji pozwalają w sposób wiarygodny oszacować wartość tych przyszłych zobowiązań.
- kapitały (fundusze) własne oraz pozostałe aktywa i pasywa – w wartości nominalnej.

Wybrane metody ustalania wyniku finansowego

Na wynik finansowy spółki netto składają się:

- wynik działalności operacyjnej, w tym z tytułu pozostałych przychodów i kosztów operacyjnych,
- wynik operacji finansowych,
- wynik operacji nadzwyczajnych,
- obowiązkowe obciążenia wyniku finansowego z tytułu podatku dochodowego, którego podatnikiem jest jednostka i płatności z nim zrównanymi, na podstawie odrębnych przepisów.

Wynik działalności operacyjnej stanowi różnicę między przychodami netto ze sprzedaży produktów, usług, towarów, materiałów oraz zmiany stanu produktów i kosztem wytworzenia produktów na potrzeby własne jednostki z uwzględnieniem dotacji, opustów, rabatów i innych zwiększeń lub zmniejszeń bez podatku od towarów i usług oraz pozostałymi przychodami operacyjnymi, a kosztami działalności operacyjnej, w tym: amortyzacji, zużycia materiałów i energii, usług obcych, podatków i opłat, wynagrodzeń, ubezpieczeń społecznych i innych świadczeń, pozostałych kosztów rodzajowych, wartością sprzedaży towarów i materiałów oraz pozostałych kosztów operacyjnych.

Wynik działalności finansowej stanowi różnicę między przychodami finansowymi, w szczególności z tytułu dywidend (udziałów w zyskach), odsetek, zysków ze zbycia inwestycji, aktualizacji wartości inwestycji, dodatnich różnic kursowych, a kosztami finansowymi, w szczególności z tytułu odsetek, strat ze zbycia inwestycji, aktualizacji wartości inwestycji, ujemnych różnic kursowych.

Wynik zdarzeń nadzwyczajnych stanowi różnicę między zyskami nadzwyczajnymi, a stratami nadzwyczajnymi.

Przychody z wykonania niezakończonych usług, w okresie od dnia zawarcia umowy do dnia bilansowego – po odliczeniu przychodów, które wpłynęły na wynik finansowy w ubiegłych okresach sprawozdawczych – ustala się proporcjonalnie do stopnia jej zaawansowania. Stopień zaawansowania mierzy się udziałem kosztów poniesionych od dnia zawarcia umowy do dnia ustalenia przychodów w całkowitych kosztach wykonania usługi.

Zasady ustalania amortyzacji

Odpisów amortyzacyjnych lub umorzeniowych od środka trwałego dokonuje się drogą systematycznego, planowanego rozłożenia jego wartości początkowej na ustalony okres amortyzacji. Przy ustalaniu okresu amortyzacji i rocznej stawki amortyzacyjnej uwzględnia się okres ekonomicznej użyteczności środka trwałego. Na dzień przyjęcia środka trwałego do użytkowania spółka ustala okres i stawkę oraz metodę jego amortyzacji. Dla środków trwałych o jednostkowej wartości początkowej do 10.000 zł spółka dokonuje odpisów amortyzacyjnych lub umorzeniowych w sposób uproszczony, przez dokonanie jednorazowego odpisania wartości tego środka trwałego.

Szczególne zasady wyceny składników majątku obrotowego i inwestycji długoterminowych

W przypadku, gdy ceny nabycia lub zakupu albo koszty wytworzenia jednakowych albo uznanych za jednakowe aktywów obrotowych i inwestycji długoterminowych, ze względu na podobieństwo ich rodzaju i przeznaczenie, są różne, wartość ich stanu końcowego wycenia się przyjmując wartość rozchodu po cenach (kosztach) tych składników aktywów, które jednostka najwcześniej nabyła (wytworzyła).

7. Okoliczności i zdarzenia istotnie wpływające na działalność emitenta, jego sytuację finansową i wyniki osiągnięte w okresie sprawozdawczym

W IQ 2026 spółka osiągnęła zysk netto w kwocie **444,8 tys. zł. zł. (IQ2025- 92,9 tys. zł.)**. Przychody od jednostek powiązanych z tytułu udzielonych licencji i dzierżawy wyposażenia w 1Q2026 wyniosły **637,4 tys. zł. (IQ25- 444,0 tys. zł.)**.

Sprawozdanie skonsolidowane wykazuje zysk za 1 kwartał 2026 r. w wysokości: **346,3 tys. zł.**, w tym samym okresie roku 2025 zysk wyniósł **516,0 tys. zł.**

8. Informacje na temat aktywności jaką w okresie objętym raportem Emitent podjął w obszarze rozwoju prowadzonej działalności, w szczególności poprzez działania nastawione na wprowadzenie rozwiązań innowacyjnych w przedsiębiorstwie

W okresie objętym raportem Emitent nie podjął nowych działań innowacyjnych w zakresie prowadzonej działalności.

9.Stanowisko Zarządu odnośnie do możliwości realizowania publikowanych prognoz

Emitent nie przekazywał do publicznej wiadomości prognoz wyników finansowych.

10.Informacja o strukturze akcjonariatu Emitenta, ze wskazaniem akcjonariuszy posiadających, na dzień sporządzania raportu, co najmniej 5% głosów na walnym zgromadzeniu

Struktura akcjonariatu **SAKANA S.A.** na dzień sporządzenia niniejszego sprawozdania:

Anas Adi	9 483 000	39,19%
IT Payment Solutions Sp. z o.o.	9 483 000	39,19%
Marcin Rylski	1 654 077	6,84%
Tomasz Romanik	1 639 837	6,78%
Pozostali	1 939 086	8,00%