



RAFIN[®]

Spółka z ograniczoną odpowiedzialnością
SPÓŁKA KOMANDYTOWA
Podmiot uprawniony nr 3076

AUDYTOR

41-200 Sosnowiec, ul. Kilińskiego 54/III/3, tel.: 32-266-94-21, telefax: 32-266-84-14
<http://www.rafin.com.pl> e-mail: biuro@rafin.com.pl NIP 644 - 326 - 26 - 18 Nr Regon 240233103
Bank Przemysłowo - Handlowy S.A. I O/Sosnowiec 51106000760000320001096469 KRS 0000341862

RAPORT

NIEZALEŻNEGO BIEGŁEGO REWIDENTA

**z przeglądu skróconego śródrocznego skonsolidowanego
sprawozdania finansowego sporządzonego za okres:
od 1 stycznia 2016r. do 30 czerwca 2016r.**

GRUPY KAPITAŁOWEJ

MOSTOSTAL ZABRZE SPÓŁKI AKCYJNEJ

w Zabrze, ul. Wolności 191.

Sosnowiec, sierpień 2016r.

R A P O R T

NIEZALEŻNEGO BIEGŁEGO REWIDENTA

*z przeglądu skonsolidowanego, skróconego, śródrocznego,
sprawozdania finansowego obejmującego okres:
od 1 stycznia 2016r. do 30 czerwca 2016r.*

Dla Akcjonariuszy i Rady Nadzorczej MOSTOSTAL ZABRZE Spółki Akcyjnej w Zabrze.

Przeprowadziliśmy przegląd załączonego skonsolidowanego, skróconego śródrocznego sprawozdania finansowego **GRUPY KAPITAŁOWEJ MOSTOSTAL ZABRZE Spółki Akcyjnej** z siedzibą w Zabrze, ul. Wolności 191, na które składa się:

- 1) skonsolidowane, skrócone, śródroczne sprawozdanie z sytuacji finansowej sporządzone na dzień 30.06.2016r. ,które po stronie aktywów i pasywów zamyka się sumą **569.000 tys. zł**
- 2) skonsolidowany, skrócony, śródroczny rachunek zysków i strat za okres od 01.01.2016r., do 30.06.2016r., wykazujący **stratę netto** w wysokości **2.554 tys. zł**
- 3) skonsolidowane, skrócone, śródroczne sprawozdanie z całkowitych dochodów za okres od 01.01.2016r. do 30.06.2016r. wykazujące całkowite dochody ogółem w kwocie **2.554 tys. zł**
w tym:
 - strata netto w kwocie: **2.554 tys. zł**
 - inne całkowite dochody w kwocie: **- tys. zł**



- 4) skonsolidowane, skrócone, śródroczne sprawozdanie ze zmian w kapitale własnym za okres od 01.01.2016r. do 30.06.2016r. wykazujące **zmniejszenie** kapitału własnego o kwotę **12.281 tys. zł**
- 5) skonsolidowane, skrócone, śródroczne sprawozdanie z przepływów pieniężnych za okres od 01.01.2016r. do 30.06.2016r., wykazujące **zmniejszenie** stanu środków pieniężnych netto o kwotę **6.655 tys. zł**
- 6) wybrane informacje objaśniające

Za sporządzenie i rzetelne przedstawienie niniejszych skonsolidowanych, śródrocznych informacji finansowych zgodnie z wymogami Międzynarodowego Standardu Rachunkowości 34 „Śródroczna sprawozdawczość finansowa”, który został zatwierdzony przez Unię Europejską i innymi obowiązującymi przepisami, odpowiedzialny jest Zarząd jednostki dominującej - MOSTOSTAL ZABRZE Spółki Akcyjnej. My jesteśmy odpowiedzialni za sformułowanie wniosku na temat śródrocznych skonsolidowanych informacji finansowych na podstawie przeprowadzonego przez nas przeglądu.

Zakres przeglądu

Przegląd przeprowadziliśmy zgodnie z Krajowym Standardem Rewizji Finansowej 2410 w brzmieniu Międzynarodowego Standardu Usług Przeglądu 2410 IAASB „Przegląd śródrocznych informacji finansowych przeprowadzony przez niezależnego biegłego rewidenta jednostki”. Przegląd skonsolidowanych, śródrocznych informacji finansowych polega na kierowaniu zapytań, przede wszystkim do osób odpowiedzialnych za kwestie finansowe i księgowość, oraz przeprowadzaniu procedur analitycznych oraz innych procedur przeglądu. Przegląd ma istotnie węższy zakres niż badanie przeprowadzane zgodnie z Krajowymi Standardami Rewizji Finansowej w brzmieniu Międzynarodowych Standardów Badania IAASB. Na skutek tego przegląd nie wystarcza do uzyskania pewności, że wszystkie istotne kwestie, które zostałyby zidentyfikowane w trakcie badania, zostały ujawnione. W związku z tym nie wyrażamy opinii z badania.

Wniosek

Na podstawie przeprowadzonego przez nas przeglądu stwierdzamy, że nic nie zwróciło naszej uwagi, co kazałoby nam sądzić, że załączone skonsolidowane, śródroczne informacje finansowe nie zostały sporządzone, we wszystkich istotnych aspektach, zgodnie z wymogami Międzynarodowego Standardu Rachunkowości 34 „Śródroczna

sprawozdawczość finansowa”, który został zatwierdzony przez Unię Europejską, jak również z wymogami określonymi w ustawie z dnia 29 lipca 2005r. o ofercie publicznej i warunkach wprowadzania instrumentów finansowych do zorganizowanego systemu obrotu oraz o spółkach publicznych (tekst jednolity Dz. U. z 2013r., poz. 1382, z późniejszymi zm.) oraz rozporządzeniu Ministra Finansów z dnia 19 lutego 2009r. w sprawie informacji bieżących i okresowych przekazywanych przez emitentów papierów wartościowych oraz warunków uznawania za równoważne informacji wymaganych przepisami prawa państwa niebędącego państwem członkowskim (tekst jednolity Dz. U. z 28 stycznia 2014 roku, poz. 133 wraz z późniejszymi zm.).

Katarzyna Kozar

nr ewidencyjny 10878

Biegły rewident grupy przeprowadzający
przeгляд w imieniu MW RAFIN Spółki
z ograniczoną odpowiedzialnością Spółki
Komandytowej.

Nr ewidencyjny 3076.



Podmiot uprawniony

MW RAFIN

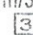
Spółka z ograniczoną odpowiedzialnością
SPÓŁKA KOMANDYTOWA
41-200 Sosnowiec, ul. Kilińskiego 54/III/3
Podmiot uprawniony nr 3076 

WICEPREZES
Biegły Rewident

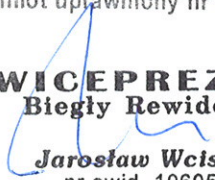
Jarosław Wcisło
nr ewid. 10605

Sosnowiec, dnia 30 sierpnia 2016r.



Spółka z ograniczoną odpowiedzialnością
SPÓŁKA KOMANDYTOWA
Podmiot uprawniony nr 3076

AUDYTOR

41-200 Sosnowiec, ul. Kilińskiego 54/III/3, tel.: 32-266-94-21, telefax: 32-266-84-14
<http://www.rafin.com.pl> e-mail: biuro@rafin.com.pl NIP 644 - 326 - 26 - 18 Nr Regon 240233103
Bank Przemysłowo - Handlowy S.A. I O/Sosnowiec 51106000760000320001096469 KRS 0000341862

RAPORT

NIEZALEŻNEGO BIEGŁEGO REWIDENTA

*z przeglądu skróconego śródrocznego jednostkowego
sprawozdania finansowego sporządzonego za okres:
od 1 stycznia 2016r. do 30 czerwca 2016r.*

MOSTOSTAL ZABRZE SPÓŁKI AKCYJNEJ

w Zabrze, ul. Wolności 191.

Sosnowiec, sierpień 2016r.

R A P O R T

NIEZALEŻNEGO BIEGŁEGO REWIDENTA

*z przeglądu skróconego, śródrocznego, jednostkowego sprawozdania
finansowego obejmującego okres:
od 1 stycznia 2016r. do 30 czerwca 2016r.*

Dla Akcjonariuszy i Rady Nadzorczej MOSTOSTAL ZABRZE Spółki Akcyjnej w Zabrze.

Przeprowadziliśmy przegląd załączonego skróconego śródrocznego jednostkowego sprawozdania finansowego **MOSTOSTAL ZABRZE Spółki Akcyjnej** z siedzibą w Zabrze, ul. Wolności 191, na które składa się:

- | | |
|--|------------------------|
| 1) skrócone śródroczne sprawozdanie z sytuacji finansowej sporządzone na dzień 30.06.2016r. ,które po stronie aktywów i pasywów zamyka się sumą | 310.098 tys. zł |
| 2) rachunek zysków i strat za okres od 01.01.2016r., do 30.06.2016r., wykazujący stratę netto w wysokości | 7.043 tys. zł |
| 3) skrócone śródroczne sprawozdanie z całkowitych dochodów za okres od 01.01.2016r. do 30.06.2016r. wykazujące całkowite dochody ogółem w kwocie | (7.043) tys. zł |
| w tym: | |
| ➤ strata netto w kwocie: | 7.043 tys. zł |
| ➤ inne całkowite dochody w kwocie: | - tys. zł |



- 4) skrócone śródroczne sprawozdanie ze zmian w kapitale własnym za okres od 01.01.2016r. do 30.06.2016r. wykazujące **zmniejszenie** kapitału własnego o kwotę **7.543 tys. zł**
- 5) skrócone, śródroczne sprawozdanie z przepływów pieniężnych za okres od 01.01.2016r. do 30.06.2016r., wykazujące **zwiększenie** stanu środków pieniężnych netto o kwotę **4.232 tys. zł**
- 6) wybrane informacje objaśniające

Za sporządzenie i rzetelne przedstawienie niniejszych śródrocznych informacji finansowych zgodnie z wymogami Międzynarodowego Standardu Rachunkowości 34 „Śródroczna sprawozdawczość finansowa”, który został zatwierdzony przez Unię Europejską i innymi obowiązującymi przepisami, odpowiedzialny jest Zarząd MOSTOSTAL ZABRZE Spółki Akcyjnej. My jesteśmy odpowiedzialni za sformułowanie wniosku na temat śródrocznych informacji finansowych na podstawie przeprowadzonego przez nas przeglądu.

Zakres przeglądu

Przegląd przeprowadziliśmy zgodnie z Krajowym Standardem Rewizji Finansowej 2410 w brzmieniu Międzynarodowego Standardu Usług Przeglądu 2410 IAASB „Przegląd śródrocznych informacji finansowych przeprowadzony przez niezależnego biegłego rewidenta jednostki”. Przegląd śródrocznych informacji finansowych polega na kierowaniu zapytań, przede wszystkim do osób odpowiedzialnych za kwestie finansowe i księgowe, oraz przeprowadzaniu procedur analitycznych oraz innych procedur przeglądu. Przegląd ma istotnie węższy zakres niż badanie przeprowadzane zgodnie z Krajowymi Standardami Rewizji Finansowej w brzmieniu Międzynarodowych Standardów Badania IAASB. Na skutek tego przegląd nie wystarcza do uzyskania pewności, że wszystkie istotne kwestie, które zostałyby zidentyfikowane w trakcie badania, zostały ujawnione. W związku z tym nie wyrażamy opinii z badania.

Wniosek

Na podstawie przeprowadzonego przez nas przeglądu stwierdzamy, że nic nie zwróciło naszej uwagi, co kazałoby nam sądzić, że załączone śródroczne informacje finansowe nie zostały sporządzone, we wszystkich istotnych aspektach, zgodnie z wymogami Międzynarodowego Standardu Rachunkowości 34 „Śródroczna sprawozdawczość finansowa”, który został zatwierdzony przez Unię Europejską, jak również z wymogami określonymi w ustawie z dnia 29 lipca 2005r. o ofercie publicznej i warunkach wprowadzania instrumentów finansowych do zorganizowanego systemu obrotu oraz o

spółkach publicznych (tekst jednolity Dz. U. z 2013r., poz. 1382, z późniejszymi zm.) oraz rozporządzeniu Ministra Finansów z dnia 19 lutego 2009r. w sprawie informacji bieżących i okresowych przekazywanych przez emitentów papierów wartościowych oraz warunków uznawania za równoważne informacji wymaganych przepisami prawa państwa niebędącego państwem członkowskim (tekst jednolity Dz. U. z 28 stycznia 2014 roku, poz. 133 wraz z późniejszymi zm.).

Katarzyna Kozar

nr ewidencyjny 10878

**Kluczowy biegły rewident przeprowadzający
przeгляд w imieniu MW RAFIN Spółki
z ograniczoną odpowiedzialnością Spółki
Komandytowej.**

Nr ewidencyjny 3076.



Podmiot uprawniony

MW RAFIN

Spółka z ograniczoną odpowiedzialnością
SPÓŁKA KOMANDYTOWA
41-200 Sosnowiec, ul. Kilińskiego 54/III/3
Podmiot uprawniony nr 3076 [3]

**WICEPREZES
Biegły Rewident**

Jarosław Wcisło
nr ewid. 10605

Sosnowiec, dnia 30 sierpnia 2016r.

**ŚRÓDROCZNE SKRÓCONE
SKONSOLIDOWANE SPRAWOZDANIE
FINANSOWE GRUPY KAPITAŁOWEJ**
rozszerzone o
**ŚRÓDROCZNE SKRÓCONE SPRAWOZDANIE
FINANSOWE EMITENTA**
ZA I PÓŁROCZE 2016 ROKU

Spis treści

1.	Wybrane dane finansowe	4
2	Śródroczne skrócone sprawozdanie finansowe	6
2.1	Grupa Kapitałowa	6
2.1.1	ŚRÓDROCZNE SKONSOLIDOWANE SPRAWOZDANIE Z SYTUACJI FINANSOWEJ	6
2.1.2	ŚRÓDROCZNE SKONSOLIDOWANE SPRAWOZDANIE Z CAŁKOWITYCH DOCHODÓW	7
2.1.3	ŚRÓDROCZNE SKONSOLIDOWANE SPRAWOZDANIE Z PRZEPŁYWÓW PIENIĘŻNYCH	9
2.1.4	ŚRÓDROCZNE SKONSOLIDOWANE SPRAWOZDANIE ZE ZMIAN W KAPITALE WŁASNYM	10
2.1.5	SKONSOLIDOWANE POZYCJE POZABILANSOWE	11
2.2	Emitent	12
2.2.1	ŚRÓDROCZNE SPRAWOZDANIE Z SYTUACJI FINANSOWEJ	12
2.2.2	ŚRÓDROCZNE SPRAWOZDANIE Z CAŁKOWITYCH DOCHODÓW	13
2.2.3	ŚRÓDROCZNE SPRAWOZDANIE Z PRZEPŁYWÓW PIENIĘŻNYCH	14
2.2.4	ŚRÓDROCZNE SPRAWOZDANIE ZE ZMIAN W KAPITALE WŁASNYM	15
2.2.5	POZYCJE POZABILANSOWE	16
3.	Informacja dodatkowa dotycząca Grupy Kapitałowej oraz Emitenta wraz z notami objaśniającymi	17
3.1	Wprowadzenie do sprawozdania finansowego	17
3.1.1	Podstawowe informacje o Grupie Kapitałowej Mostostal Zabrze	17
3.1.2	Stwierdzenie, czy sprawozdanie finansowe dotyczy pojedynczej jednostki gospodarczej, czy grupy kapitałowej.	19
3.1.3	Wskazanie czasu trwania działalności Emitenta i spółek Grupy Kapitałowej.	19
3.1.4	Wskazanie czy sprawozdanie finansowe zostało sporządzone przy założeniu kontynuowania działalności gospodarczej przez Spółki Grupy Kapitałowej oraz Emitenta w dającej się przewidzieć przyszłości oraz czy istnieją okoliczności wskazujące na zagrożenia kontynuowania działalności.	19
3.1.5	Wskazanie okresów, za które prezentowane jest sprawozdanie finansowe i porównywalne dane finansowe.	19
3.2	Podstawa sporządzenia oraz opis zasad rachunkowości przyjętych przy sporządzaniu raportu	20
3.3	Objaśnienia dotyczące sezonowości lub cykliczności działalności Emitenta w prezentowanym okresie	23
3.4	Pozycje nietypowe ze względu na rodzaj, wielkość lub wywierany wpływ	23
3.5	Zmiany wartości szacunkowych	23
3.6	Informacje dotyczące emisji, wykupu, spłaty dłużnych i kapitałowych papierów wartościowych	24
3.7	Informacje dotyczące wypłaconej lub zadeklarowanej dywidendy, łącznie i w przeliczeniu na jedną akcję z podziałem na akcje zwykłe i uprzywilejowane	24
3.8	Sprawozdawczość dotycząca segmentów działalności	24
3.9	Informacja o zmianach w aktywach i zobowiązaniach warunkowych	26
3.10	Istotne ujawnienia zgodne z MSR / MSSF dotyczące Grupy Kapitałowej	27
3.10.1	Aktywa trwałe	27
3.10.2	Aktywa obrotowe	28
3.10.3	Aktywa sklasyfikowane jako przeznaczone do sprzedaży	30
3.10.4	Zobowiązania długoterminowe	31
3.10.5	Zobowiązania krótkoterminowe	32
3.10.6	Zobowiązania dotyczące aktywów klasyfikowanych jako przeznaczone do sprzedaży	33
3.10.7	Przychody i koszty	34
3.11	Istotne ujawnienia zgodne z MSR / MSSF dotyczące Emitenta	36

3.11.1	Aktywa trwałe.....	36
3.11.2	Aktywa obrotowe	37
3.11.3	Aktywa sklasyfikowane jako przeznaczone do sprzedaży	39
3.11.4	Zobowiązania długoterminowe.....	39
3.11.5	Zobowiązania krótkoterminowe	40
3.11.6	Zobowiązania dotyczące aktywów klasyfikowanych jako przeznaczone do sprzedaży	41
3.11.7	Przychody i koszty	42
4.	SPRAWOZDANIE Z DZIAŁALNOŚCI GRUPY KAPITAŁOWEJ.....	44
4.1	Opis organizacji Grupy Kapitałowej, ze wskazaniem jednostek podlegających konsolidacji	44
4.2	Opis istotnych dokonań lub niepowodzeń w okresie, którego dotyczy raport, wraz z wykazem najważniejszych zdarzeń ich dotyczących	45
4.3	Wskazanie zdarzeń, które wystąpiły po dniu bilansowym nieujętych w tym sprawozdaniu a mogących w znaczący sposób wpłynąć na przyszłe wyniki finansowe emitenta.....	47
4.4	Opis czynników i zdarzeń, mających znaczący wpływ na osiągnięte wyniki finansowe.....	48
4.5	Przychody Grupy Kapitałowej przypadające na poszczególne segmenty branżowe lub geograficzne	50
4.6	Opis podstawowych zagrożeń i ryzyk związanych z pozostałymi miesiącami roku obrotowego oraz opis sytuacji finansowej	52
4.7	Stanowisko Zarządu odnośnie wcześniej publikowanych prognoz wyników na dany rok w świetle wyników zaprezentowanych w raporcie półrocznym w stosunku do wyników prognozowanych	58
4.8	Akcjonariusze posiadający bezpośrednio lub pośrednio, co najmniej 5% ogólnej liczby głosów na walnym zgromadzeniu emitenta oraz znaczące zmiany w akcjonariacie emitenta.....	58
4.9	Stan posiadania akcji lub uprawnień do nich przez osoby zarządzające i nadzorujące na dzień przekazania raportu półrocznego wraz ze wskazaniem zmian w stanie ich posiadania	59
4.10	Wskazanie postępowań toczących się przed sądem	59
4.11	Transakcje zawarte przez emitenta lub jednostkę od niego zależną z podmiotami powiązanymi.....	63
4.12	Udzielone poręczenia kredytu, pożyczki oraz gwarancje przez emitenta lub jednostkę od niego zależną	63
4.13	Inne informacje, które w opinii emitenta są istotne dla oceny sytuacji kadrowej, majątkowej, finansowej, wyniku finansowego i ich zmian oraz informacje, które są istotne dla oceny możliwości realizacji zobowiązań przez emitenta	64
4.14	Czynniki, które w ocenie emitenta będą miały wpływ na osiągnięte przez Grupę Kapitałową wyniki w perspektywie III oraz IV kwartału	64
4.15	Oświadczenia Zarządu	66

1. Wybrane dane finansowe

WYBRANE DANE FINANSOWE SKONSOLIDOWANE	w tys. zł		w tys. EUR	
	Za okres 6 m-cy zakończony 30 czerwca 2016 roku	Za okres 6 m-cy zakończony 30 czerwca 2015 roku	Za okres 6 m-cy zakończony 30 czerwca 2016 roku	Za okres 6 m-cy zakończony 30 czerwca 2015 roku
	Na dzień 30.06.2016 r.	Na dzień 31.12.2015 r.	Na dzień 30.06.2016 r.	Na dzień 31.12.2015 r.
Przychody ze sprzedaży	384 241	346 875	87 716	83 906
Koszt sprzedanych produktów, towarów i materiałów	354 988	321 712	81 038	77 819
Zysk (strata) na działalności operacyjnej	627	18 570	143	4 492
Udział w zyskach (stratach) inwestycji wycenianych metodą praw własności	-	-	-	-
Zysk (strata) brutto	(663)	16 586	(151)	4 012
Zysk (strata) netto z działalności gospodarczej	(2 554)	12 571	(583)	3 041
Zysk (strata) na działalności zaniechanej	-	-	-	-
Zysk (strata) netto	(2 554)	12 571	(583)	3 041
Zysk (strata) netto przypadający na udziały niekontrolujące	61	495	14	120
Zysk (strata) netto przynależny akcjonariuszom jednostki dominującej	(2 615)	12 076	(597)	2 921
Zysk (strata) na jedną akcję (w zł/EURO)	-0,02	0,08	0,00	0,02
Zysk (strata) z działalności kontynuowanej na jedną akcję (w zł/EURO)	-0,02	0,08	0,00	0,02
Rozwodniony zysk (strata) na jedną akcję (w zł/EURO)	-0,02	0,08	0,00	0,02
Rozwodniony zysk (strata) z działalności kontynuowanej na jedną akcję (w zł/EURO)	-0,02	0,08	0,00	0,02
Przepływy pieniężne netto z działalności operacyjnej	8 866	(5 268)	2 024	(1 274)
Przepływy pieniężne netto z działalności inwestycyjnej	(467)	(4 726)	(107)	(1 143)
Przepływy pieniężne netto z działalności finansowej	(15 054)	5 774	(3 437)	1 397
Przepływy pieniężne netto, razem	(6 655)	(4 220)	(1 519)	(1 021)
Środki pieniężne i ich ekwiwalenty na koniec okresu	35 922	37 700	8 117	8 988
Aktywa	569 000	541 109	128 573	126 976
Zobowiązania długoterminowe	56 267	51 827	12 714	12 162
Zobowiązania krótkoterminowe	259 701	223 953	58 683	52 553
Kapitał własny, w tym:	253 009	265 290	57 171	62 253
- Kapitał własny przynależny akcjonariuszom spółki	250 440	253 662	56 590	59 524
- Kapitał własny przypadający na udziały niekontrolujące	2 569	11 628	580	2 729
Kapitał podstawowy	149 131	149 131	33 698	34 995
Liczba akcji (w szt.)	149 130 538	149 130 538	149 130 538	149 130 538
Wartość księgowa na jedną akcję (w zł/EURO)	1,68	1,70	0,38	0,40
Rozwodniona wartość księgowa na jedną akcję (w zł/EURO)	1,68	1,70	0,38	0,40

Grupa Kapitałowa Mostostal Zabrze
 Śródroczne Skrócone Skonsolidowane Sprawozdanie Finansowe Grupy Kapitałowej
 rozszerzone o Śródroczne Skrócone Sprawozdanie Finansowe Emitenta
 za I półrocze 2016 roku

WYBRANE DANE FINANSOWE JEDNOSTKOWE	w tys. zł		w tys. EUR	
	Za okres 6 m-cy	Za okres 6 m-cy	Za okres 6 m-cy	Za okres 6 m-cy
	zakończony	zakończony	zakończony	zakończony
	30 czerwca 2016	30 czerwca 2015	30 czerwca 2016	30 czerwca 2015
	roku	roku	roku	roku
Przychody ze sprzedaży	133 354	106 647	30 443	25 797
Koszt sprzedanych produktów, towarów i materiałów	124 019	98 175	28 312	23 748
Zysk (strata) na działalności operacyjnej	(10 857)	13 016	(2 478)	3 148
Zysk (strata) brutto	(6 177)	24 166	(1 410)	5 846
Zysk (strata) netto z działalności gospodarczej	(7 043)	23 366	(1 608)	5 652
Zysk (strata) na działalności zaniechanej	-	-	-	-
Zysk (strata) netto	(7 043)	23 366	(1 608)	5 652
Zysk (strata) na jedną akcję (w zł/EURO)	-0,05	0,16	-0,01	0,04
Zysk (strata) z działalności kontynuowanej na jedną akcję (w zł/EURO)	-0,05	0,16	-0,01	0,04
Rozwodniony zysk (strata) na jedną akcję (w zł/EURO)	-0,05	0,16	-0,01	0,04
Rozwodniony zysk (strata) z działalności kontynuowanej na jedną akcję (w zł/EURO)	-0,05	0,16	-0,01	0,04
Przepływy pieniężne netto z działalności operacyjnej	13 169	3 729	3 006	902
Przepływy pieniężne netto z działalności inwestycyjnej	(6 797)	868	(1 552)	210
Przepływy pieniężne netto z działalności finansowej	(2 140)	(2 243)	(489)	(543)
Przepływy pieniężne netto, razem	4 232	2 354	966	569
Środki pieniężne i ich ekwiwalenty na koniec okresu	15 685	20 706	3 544	4 937
	Na dzień	Na dzień	Na dzień	Na dzień
	30.06.2016 r.	31.12.2015 r.	30.06.2016 r.	31.12.2015 r.
Aktywa	310 098	281 531	70 071	66 064
Zobowiązania długoterminowe	23 968	19 980	5 416	4 688
Zobowiązania krótkoterminowe	114 337	82 215	25 836	19 293
Kapitał własny	171 793	179 336	38 819	42 083
Kapitał akcyjny	149 131	149 131	33 698	34 995
Liczba akcji (w szt.)	149 130 538	149 130 538	149 130 538	149 130 538
Wartość księgową na jedną akcję (w zł/EURO)	1,15	1,20	0,26	0,28
Rozwodniona wartość księgową na jedną akcję (w zł/EURO)	1,15	1,20	0,26	0,28

Wybrane dane finansowe podane w skonsolidowanym sprawozdaniu finansowym oraz jednostkowym sprawozdaniu finansowym, przelicza się następująco:

- poszczególne pozycje aktywów i pasywów wykazane w sprawozdaniu z sytuacji finansowej przelicza się na EURO według średniego kursu obowiązującego na dzień bilansowy, ogłoszony przez NBP,
- poszczególne pozycje wykazane w sprawozdaniu z całkowitych dochodów przelicza się na EURO według kursu stanowiącego średnią arytmetyczną średnich kursów ogłaszanych przez NBP obowiązujących na ostatni dzień każdego zakończonego miesiąca objętego raportem,
- poszczególne pozycje wykazane w sprawozdaniu z przepływów pieniężnych przelicza się na EURO według kursu stanowiącego średnią arytmetyczną średnich kursów ogłaszanych przez NBP obowiązujących na ostatni dzień każdego zakończonego miesiąca objętego raportem. Natomiast środki pieniężne na początek i koniec okresu sprawozdawczego według średniego kursu obowiązującego na dzień bilansowy, ogłoszony przez NBP.

	30.06.2016 r.	31.12.2015 r.	30.06.2015 r.
kurs średni	4,3805	4,1848	4,1341
kurs na dzień bilansowy	4,4255	4,2615	4,1944

2 Śródroczne skrócone sprawozdanie finansowe

2.1 Grupa Kapitałowa

2.1.1 ŚRÓDROCZNE SKONSOLIDOWANE SPRAWOZDANIE Z SYTUACJI FINANSOWEJ

	30.06.2016 r.	31.12.2015 r.	30.06.2015 r.
AKTYWA			
A. Aktywa trwałe (długoterminowe)	176 874	176 084	176 608
1. Rzeczowe aktywa trwałe	95 851	103 163	109 171
2. Nieruchomości inwestycyjne	51 680	51 443	44 634
3. Wartość firmy	-	-	-
4. Wartości niematerialne	2 163	2 315	2 488
5. Inwestycje wyceniane metodą praw własności	-	-	-
6. Długoterminowe aktywa finansowe	460	460	460
7. Aktywa z tytułu odroczonego podatku dochodowego	26 720	18 703	19 821
8. Długoterminowe należności	-	-	-
9. Długoterminowe rozliczenia międzyokresowe	-	-	34
B. Aktywa obrotowe (krótkoterminowe)	337 097	307 073	304 787
1. Zapasy	33 096	31 850	24 545
2. Krótkoterminowe należności, w tym:	179 718	180 218	162 239
- z tytułu dostaw i usług	160 787	151 242	135 795
- pozostałe należności	18 931	28 976	26 444
3. Krótkoterminowe rozliczenia międzyokresowe	85 055	50 116	77 362
4. Należności z tytułu podatku dochodowego	1 547	2 217	1 546
5. Krótkoterminowe aktywa finansowe	1 649	339	866
6. Środki pieniężne i ich ekwiwalenty	36 032	42 333	38 229
C. Aktywa sklasyfikowane jako przeznaczone do sprzedaży	55 029	57 952	64 249
Aktywa razem	569 000	541 109	545 644
KAPITAŁ WŁASNY I ZOBOWIĄZANIA			
A. Kapitał własny	253 009	265 290	277 617
A1. Kapitał własny właścicieli jednostki dominującej	250 440	253 662	266 011
1. Kapitał podstawowy	149 131	149 131	149 131
2. Należne wpłaty na kapitał zakładowy (wielkość ujemna)	-	-	-
3. Akcje własne (wielkość ujemna)	-	-	-
4. Kapitał zapasowy	98 043	95 744	97 697
5. Kapitał rezerwowy	9 320	7 315	6 454
6. Kapitał z aktualizacji wyceny	(5 727)	(5 727)	(3 491)
7. Zysk/strata z lat ubiegłych i roku bieżącego, w tym:	(327)	7 199	16 220
- zysk/strata z lat ubiegłych	2 288	5 302	4 144
- zysk/strata okresu bieżącego	(2 615)	1 897	12 076
A2. Kapitał własny przypadający na udziały niekontrolujące	2 569	11 628	11 606
B. Zobowiązania długoterminowe	56 267	51 827	55 941
1. Długoterminowe rezerwy	16 528	16 528	14 900
2. Zobowiązania z tytułu odroczonego podatku dochodowego	22 532	15 999	21 207
3. Długoterminowe kredyty bankowe i pożyczki	12 518	14 043	15 037
4. Pozostałe długoterminowe zobowiązania finansowe	4 668	5 234	4 772
5. Długoterminowe zobowiązania	-	-	-
6. Długoterminowe rozliczenia międzyokresowe	21	23	25
C. Zobowiązania krótkoterminowe	259 701	223 953	212 082
1. Krótkoterminowe rezerwy	31 306	10 541	9 499
2. Krótkoterminowe kredyty bankowe i pożyczki, w tym:	5 044	15 962	18 467
- Krótkoterminowa część długoterminowych kredytów bankowych i pożyczek	3 000	2 901	2 868
3. Pozostałe krótkoterminowe zobowiązania finansowe	3 668	3 613	12 371
4. Krótkoterminowe zobowiązania, w tym:	182 901	173 515	152 774
- z tytułu dostaw i usług	114 366	130 264	108 313
- pozostałe zobowiązania	68 535	43 251	44 461
5. Krótkoterminowe rozliczenia międzyokresowe	35 666	20 175	18 394
6. Zobowiązania z tytułu podatku dochodowego	1 116	147	577
D. Zobowiązania dotyczące aktywów klasyfikowanych jako przeznaczone do sprzedaży	23	39	4
Kapitał własny i zobowiązania razem	569 000	541 109	545 644

	30.06.2016 r.	31.12.2015 r.	30.06.2015 r.
Wartość księgowa	250 440	253 662	266 011
Liczba akcji (szt.)	149 130 538	149 130 538	149 130 538
Wartość księgowa na jedną akcję (w zł)	1,68	1,70	1,78
Rozwodniona liczba akcji (szt.)	149 130 538	149 130 538	149 130 538
Rozwodniona wartość księgowa na jedną akcję (w zł)	1,68	1,70	1,78

2.1.2 ŚRÓDROCZNE SKONSOLIDOWANE SPRAWOZDANIE Z CAŁKOWITYCH DOCHODÓW

SKONSOLIDOWANY RACHUNEK ZYSKÓW I STRAT (wariant kalkulacyjny)

	Za okres 6 m-cy zakończony 30 czerwca 2016 roku	Za okres 6 m-cy zakończony 30 czerwca 2015 roku
I. Przychody ze sprzedaży	384 241	346 875
II. Koszt sprzedanych produktów, towarów i materiałów	354 988	321 712
<i>Zysk (strata) brutto ze sprzedaży</i>	29 253	25 163
III. Koszty sprzedaży	12	13
IV. Koszty ogólnego zarządu	23 036	22 355
<i>Zysk (strata) netto ze sprzedaży</i>	6 205	2 795
V. Pozostałe przychody	13 589	27 844
VI. Pozostałe koszty	19 167	12 069
<i>Zysk (strata) z działalności operacyjnej</i>	627	18 570
VII. Przychody finansowe	2 112	1 159
VIII. Koszty finansowe	3 402	3 143
IX. Udział w zyskach (stratach) inwestycji wycenianych metodą praw własności	-	-
<i>Zysk (strata) brutto</i>	(663)	16 586
X. Podatek dochodowy	1 891	4 015
- Bieżący	3 688	347
- Odroczone	(1 797)	3 668
<i>Zysk (strata) netto z działalności gospodarczej</i>	(2 554)	12 571
XI. Zysk (strata) na działalności zaniechanej	-	-
XII. <i>Zysk (strata) netto za rok obrotowy, w tym</i>	(2 554)	12 571
- <i>Zysk (strata) netto przypadający na udziały niekontrolujące</i>	61	495
- <i>Zysk (strata) netto przynależny akcjonariuszom jednostki dominującej</i>	(2 615)	12 076

**SKONSOLIDOWANE SPRAWOZDANIE
 Z CAŁKOWITYCH DOCHODÓW**

	Za okres 6 m-cy zakończony 30 czerwca 2016 roku	Za okres 6 m-cy zakończony 30 czerwca 2015 roku
I. Zysk netto	(2 554)	12 571
II. Inne całkowite dochody netto	-	-
a) podlegające przekwalifikowaniu do rachunku zysków i strat	-	-
b) nie podlegające przekwalifikowaniu do rachunku zysków i strat	-	-
III. Całkowite dochody netto ogółem, w tym	(2 554)	12 571
Przypisane udziałom niekontrolującym	61	495
Przypisane akcjonariuszom jednostki dominującej	(2 615)	12 076
<i>Średnia ważona liczba akcji (szt.)</i>	149 130 538	149 130 538
<i>Zysk (strata) na jedną akcję (w zł)</i>	-0,02	0,08
<i>Zysk (strata) z działalności kontynuowanej na jedną akcję (w zł)</i>	-0,02	0,08
<i>Średnia ważona rozwodniona liczba akcji (szt.)</i>	149 130 538	149 130 538
<i>Rozwodniony zysk (strata) na jedną akcję (w zł)</i>	-0,02	0,08
<i>Rozwodniony zysk (strata) z działalności kontynuowanej na jedną akcję (w zł)</i>	-0,02	0,08

2.1.3 ŚRÓDROCZNE SKONSOLIDOWANE SPRAWOZDANIE Z PRZEPŁYWÓW PIENIĘŻNYCH

SKONSOLIDOWANE SPRAWOZDANIE Z PRZEPŁYWÓW PIENIĘŻNYCH (metoda pośrednia)		Za okres 6 m-cy zakończony 30 czerwca 2016 roku	Za okres 6 m-cy zakończony 30 czerwca 2015 roku
A.	Przepływy środków pieniężnych z działalności operacyjnej		
I.	Zysk (strata) netto	(2 615)	12 076
II.	Korekty razem	11 481	(17 344)
1.	Zysk (strata) przypadający na udziały niekontrolujące	61	495
2.	Udział w zyskach (stratach) inwestycji wycenianych metodą praw własności	-	-
3.	Amortyzacja	6 951	6 961
4.	Zyski (straty) z tytułu różnic kursowych	(354)	(156)
5.	Odsetki i udziały w zyskach (dywidendy)	405	517
6.	Zysk (strata) z działalności inwestycyjnej	(10 310)	(1 167)
7.	Zmiana stanu rezerw	20 765	(1 269)
8.	Zmiana stanu zapasów	(1 246)	5 733
9.	Zmiana stanu należności	5 393	18 710
10.	Zmiana stanu zobowiązań	9 627	(30 628)
11.	Zmiana stanu rozliczeń międzyokresowych	(19 450)	(17 592)
12.	Zmiana stanu aktywów i zobowiązań z tytułu podatku odroczonego	(1 797)	3 668
13.	Podatek bieżący	3 688	347
14.	Przepływy pieniężne z tytułu podatku dochodowego	(2 021)	(2 894)
15.	Inne korekty z działalności operacyjnej	(231)	(69)
III.	Przepływy pieniężne netto z działalności operacyjnej (I+II)	8 866	(5 268)
B.	Przepływy środków pieniężnych z działalności inwestycyjnej		
I.	Wpływy	6 684	2 022
1.	Odsetki otrzymane	340	208
2.	Dywidendy otrzymane	7	-
3.	Wpływy ze sprzedaży aktywów finansowych	-	-
4.	Wpływy ze sprzedaży aktywów trwałych, wartości niematerialnych i nieruchomości inwestycyjnych	6 146	1 331
5.	Splata udzielonych pożyczek	-	-
6.	Obligacje / jednostki uczestnictwa w funduszach	-	-
7.	Lokaty	-	-
8.	Pozostałe	191	483
II.	Wydatki	7 151	6 748
1.	Nabycie aktywów finansowych	4 630	1 579
2.	Nabycie rzeczowych aktywów trwałych, wartości niematerialnych i nieruchomości inwestycyjnych	2 521	4 475
3.	Udzielone pożyczki	-	-
4.	Lokaty	-	-
5.	Obligacje / jednostki uczestnictwa w funduszach	-	-
6.	Inne wydatki	-	694
III.	Środki pieniężne netto z działalności inwestycyjnej (I-II)	(467)	(4 726)
C.	Przepływy środków pieniężnych z działalności finansowej		
I.	Wpływy	2 140	12 208
1.	Wpływy z emisji akcji zwykłych	-	-
2.	Wpływ z emisji dłużnych papierów wartościowych	-	-
3.	Otrzymane kredyty i pożyczki	2 140	12 208
4.	Inne wpływy finansowe	-	-
II.	Wydatki	17 194	6 434
1.	Dywidendy wypłacone	111	67
2.	Nabycie akcji własnych	-	-
3.	Splata kredytów i pożyczek	14 525	3 133
4.	Splata zobowiązań z tytułu leasingu finansowego	1 754	2 288
5.	Odsetki od kredytów, pożyczek, zobowiązań finansowych, dłużnych papierów	671	765
6.	Wykup instrumentów pochodnych	-	-
7.	Inne wydatki finansowe	133	181
III.	Przepływy pieniężne netto z działalności finansowej (I-II)	(15 054)	5 774
D.	Przepływy pieniężne netto razem (A.III+/-B.III+/-C.III)	(6 655)	(4 220)
E.	Bilansowa zmiana stanu środków pieniężnych	(6 301)	(4 064)
	- zmiana stanu środków pieniężnych z tytułu różnic kursowych	354	156
F.	Środki pieniężne na początek okresu obrotowego	42 577	41 920
G.	Środki pieniężne na koniec okresu (F+/-D)	35 922	37 700
	- o ograniczonej możliwości dysponowania	-	-

2.1.4 ŚRÓDROCZNE SKONSOLIDOWANE SPRAWOZDANIE ZE ZMIAN W KAPITALE WŁASNYM

za okres 6 miesięcy zakończony 30 czerwca 2015 roku

	Przypadający na akcjonariuszy jednostki dominującej										
	Kapitał podstawowy	Należne wpłaty na kapitał zakładowy (wielkość ujemna)	Akcje własne	Kapitał zapasowy	Kapitał rezerwowy	Kapitał z aktualizacji wyceny	Zysk/strata z lat ubiegłych	Zysk/strata z roku bieżącego	Razem	Udziały niekontrolujące	Kapitał własny ogółem
Saldo na dzień 01 stycznia 2015 roku	149 131	-	-	97 639	4 089	(3 491)	14 397	-	261 765	13 680	275 445
Zmiana w kapitale własnym w roku 2015	-	-	-	58	2 365	-	(10 253)	12 076	4 246	(2 074)	2 172
Zysk / strata za okres	-	-	-	-	-	-	-	12 076	12 076	495	12 571
Inne całkowite dochody netto	-	-	-	-	-	-	-	-	-	-	-
- zyski/straty aktuarialne	-	-	-	-	-	-	-	-	-	-	-
- podatek odroczoney dotyczący zysków/strat aktuarialnych	-	-	-	-	-	-	-	-	-	-	-
Całkowite dochody netto	-	-	-	-	-	-	-	12 076	12 076	495	12 571
Przeniesienie zysków na kapitał zapasowy	-	-	-	4 899	-	-	(4 899)	-	-	-	-
Przeniesienie zysków na kapitał rezerwowy	-	-	-	-	2 712	-	(2 712)	-	-	-	-
Pokrycie kapitałem zapasowym straty z lat ubiegłych	-	-	-	(4 198)	-	-	4 198	-	-	-	-
Korekta konsolidacyjna, w tym korekta przynależnych udziałów niekontrolującym części kapitałów	-	-	-	(643)	(47)	-	1 313	-	623	(2 569)	(1 946)
Wypłata dywidendy	-	-	-	-	-	-	(8 153)	-	(8 153)	-	(8 153)
Pozostałe zmiany	-	-	-	-	(300)	-	-	-	(300)	-	(300)
Stan na dzień 30 czerwca 2015 roku	149 131	-	-	97 697	6 454	(3 491)	4 144	12 076	266 011	11 606	277 617

za okres 12 miesięcy zakończony 31 grudnia 2015 roku

	Przypadający na akcjonariuszy jednostki dominującej										
	Kapitał podstawowy	Należne wpłaty na kapitał zakładowy (wielkość ujemna)	Akcje własne	Kapitał zapasowy	Kapitał rezerwowy	Kapitał z aktualizacji wyceny	Zysk/strata z lat ubiegłych	Zysk/strata z roku bieżącego	Razem	Udziały niekontrolujące	Kapitał własny ogółem
Saldo na dzień 01 stycznia 2015 roku	149 131	-	-	97 639	4 089	(3 491)	14 397	-	261 765	13 680	275 445
Zmiana w kapitale własnym w roku 2015	-	-	-	(1 895)	3 226	(2 236)	(9 095)	1 897	(8 103)	(2 052)	(10 155)
Zysk / strata za okres	-	-	-	-	-	-	-	1 897	1 897	585	2 482
Inne całkowite dochody netto	-	-	-	-	-	(2 222)	-	-	(2 222)	(72)	(2 294)
- zyski/straty aktuarialne	-	-	-	-	-	(2 748)	-	-	(2 748)	(90)	(2 838)
- podatek odroczoney dotyczący zysków/strat aktuarialnych	-	-	-	-	-	526	-	-	526	18	544
Całkowite dochody netto	-	-	-	-	-	(2 222)	-	1 897	(325)	513	188
Przeniesienie zysków na kapitał zapasowy	-	-	-	4 035	-	-	(4 035)	-	-	-	-
Przeniesienie zysków na kapitał rezerwowy	-	-	-	-	3 577	-	(3 577)	-	-	-	-
Pokrycie kapitałem zapasowym straty z lat ubiegłych	-	-	-	(4 197)	-	-	4 197	-	-	-	-
Korekta konsolidacyjna, w tym korekta przynależnych udziałów niekontrolującym części kapitałów	-	-	-	(1 733)	(51)	(14)	2 473	-	675	(2 565)	(1 890)
Wypłata dywidendy	-	-	-	-	-	-	(8 153)	-	(8 153)	-	(8 153)
Pozostałe zmiany	-	-	-	-	(300)	-	-	-	(300)	-	(300)
Stan na dzień 31 grudnia 2015 roku	149 131	-	-	95 744	7 315	(5 727)	5 302	1 897	253 662	11 628	265 290

za okres 6 miesięcy zakończony 30 czerwca 2016 roku

	Przypadający na akcjonariuszy jednostki dominującej										
	Kapitał podstawowy	Należne wpłaty na kapitał zakładowy (wielkość ujemna)	Akcje własne	Kapitał zapasowy	Kapitał rezerwowy	Kapitał z aktualizacji wyceny	Zysk/strata z lat ubiegłych	Zysk/strata z roku bieżącego	Razem	Udziały niekontrolujące	Kapitał własny ogółem
Saldo na dzień 01 stycznia 2016 roku	149 131	-	-	95 744	7 315	(5 727)	7 199	-	253 662	11 628	265 290
Zmiana w kapitale własnym w roku 2016	-	-	-	2 299	2 005	-	(4 911)	(2 615)	(3 222)	(9 059)	(12 281)
Zysk / strata za okres	-	-	-	-	-	-	-	(2 615)	(2 615)	61	(2 554)
Inne całkowite dochody netto	-	-	-	-	-	-	-	-	-	-	-
- zyski/straty aktuarialne	-	-	-	-	-	-	-	-	-	-	-
- podatek odroczoney dotyczący zysków/strat aktuarialnych	-	-	-	-	-	-	-	-	-	-	-
Całkowite dochody netto	-	-	-	-	-	-	-	(2 615)	(2 615)	61	(2 554)
Przeniesienie zysków na kapitał zapasowy	-	-	-	12 333	-	-	(12 333)	-	-	-	-
Przeniesienie zysków na kapitał rezerwowy	-	-	-	-	2 566	-	(2 566)	-	-	-	-
Pokrycie kapitałem zapasowym straty z lat ubiegłych	-	-	-	(9 759)	-	-	9 759	-	-	-	-
Korekta konsolidacyjna, w tym korekta przynależnych udziałów niekontrolującym części kapitałów	-	-	-	(275)	(61)	-	490	-	154	(9 120)	(8 966)
Wypłata dywidendy	-	-	-	-	-	-	(261)	-	(261)	-	(261)
Pozostałe zmiany	-	-	-	-	(500)	-	-	-	(500)	-	(500)
Stan na dzień 30 czerwca 2016 roku	149 131	-	-	98 043	9 320	(5 727)	2 288	(2 615)	250 440	2 569	253 009

2.1.5 SKONSOLIDOWANE POZYCJE POZABILANSOWE

Skonsolidowane pozycje pozabilansowe	30.06.2016 r.	31.12.2015 r.	30.06.2015 r.
1. Należności warunkowe (z tytułu)	42 892	33 772	33 163
- otrzymanych gwarancji i poręczeń	41 024	31 448	30 071
- wekslowe	1 868	2 324	3 092
- należności warunkowe	-	-	-
2. Zobowiązania warunkowe (z tytułu)	243 482	238 484	233 152
- udzielonych poręczeń i gwarancji	235 587	235 211	230 155
- wekslowe	7 895	3 273	1 976
- akredytywa	-	-	1 021
Skonsolidowane pozycje pozabilansowe razem	(200 590)	(204 712)	(199 989)

2.2 Emitent

2.2.1 ŚRÓDROCZNE SPRAWOZDANIE Z SYTUACJI FINANSOWEJ

	30.06.2016 r.	31.12.2015 r.	30.06.2015 r.
AKTYWA			
A. Aktywa trwałe (długoterminowe)	130 744	126 119	127 199
1. Rzeczowe aktywa trwałe	13 689	15 501	20 424
2. Nieruchomości inwestycyjne	43 648	47 234	43 001
3. Wartość firmy	-	-	-
4. Wartości niematerialne	1 020	1 096	1 184
5. Długoterminowe aktywa finansowe	62 889	58 258	58 258
6. Aktywa z tytułu odroczonego podatku dochodowego	9 498	4 030	4 332
7. Długoterminowe należności	-	-	-
8. Długoterminowe rozliczenia międzyokresowe	-	-	-
B. Aktywa obrotowe (krótkoterminowe)	136 583	109 882	128 123
1. Zapasy	743	314	306
2. Krótkoterminowe należności, w tym:	60 951	80 515	64 667
- z tytułu dostaw i usług	48 204	58 783	45 048
- pozostałe należności	12 747	21 732	19 619
3. Krótkoterminowe rozliczenia międzyokresowe	38 784	10 281	26 496
4. Należności z tytułu podatku dochodowego	240	201	477
5. Krótkoterminowe aktywa finansowe	20 144	7 134	15 422
6. Środki pieniężne i ich ekwiwalenty	15 721	11 437	20 755
C. Aktywa klasyfikowane jako przeznaczone do sprzedaży	42 771	45 530	47 977
Aktywa razem	310 098	281 531	303 299
KAPITAŁ WŁASNY I ZOBOWIĄZANIA			
A. Kapitał własny	171 793	179 336	191 410
1. Kapitał podstawowy	149 131	149 131	149 131
2. Należne wpłaty na kapitał zakładowy (wielkość ujemna)	-	-	-
3. Akcje własne (wielkość ujemna)	-	-	-
4. Kapitał zapasowy	30 336	24 354	24 354
5. Kapitał rezerwowy	-	-	-
6. Kapitał z aktualizacji wyceny	(631)	(631)	(657)
7. Zysk/strata z lat ubiegłych i roku bieżącego, w tym:	(7 043)	6 482	18 582
- zysk/strata z lat ubiegłych	-	(4 784)	(4 784)
- zysk/strata okresu bieżącego	(7 043)	11 266	23 366
B. Zobowiązania długoterminowe	23 968	19 980	24 962
1. Długoterminowe rezerwy	2 142	2 142	2 177
2. Zobowiązania z tytułu odroczonego podatku dochodowego	9 244	3 602	6 685
3. Długoterminowe kredyty bankowe i pożyczki	12 034	13 468	14 902
4. Pozostałe długoterminowe zobowiązania finansowe	548	768	1 198
5. Długoterminowe zobowiązania	-	-	-
6. Długoterminowe rozliczenia międzyokresowe	-	-	-
C. Zobowiązania krótkoterminowe	114 337	82 215	86 927
1. Krótkoterminowe rezerwy	25 315	4 519	3 753
2. Krótkoterminowe kredyty bankowe i pożyczki, w tym:	2 868	2 901	9 375
- Krótkoterminowa część długoterminowych kredytów bankowych i pożyczek	2 868	2 901	2 868
3. Pozostałe krótkoterminowe zobowiązania finansowe	850	796	9 451
4. Krótkoterminowe zobowiązania, w tym:	82 390	73 158	64 348
- z tytułu dostaw i usług	49 361	57 823	46 009
- pozostałe zobowiązania	33 029	15 335	18 339
5. Krótkoterminowe rozliczenia międzyokresowe	2 598	792	-
6. Zobowiązania z tytułu podatku dochodowego	316	49	-
D. Zobowiązania dotyczące aktywów klasyfikowanych jako przeznaczone do sprzedaży	-	-	-
Kapitał własny i zobowiązania razem	310 098	281 531	303 299

	30.06.2016 r.	31.12.2015 r.	30.06.2015 r.
Wartość księgowa	171 793	179 336	191 410
Liczba akcji (szt)	149 130 538	149 130 538	149 130 538
Wartość księgowa na jedną akcję (w zł)	1,15	1,20	1,28
Rozwodniona liczba akcji (szt)	149 130 538	149 130 538	149 130 538
Rozwodniona wartość księgowa na jedną akcję (w zł)	1,15	1,20	1,28

2.2.2 ŚRÓDROCZNE SPRAWOZDANIE Z CAŁKOWITYCH DOCHODÓW

RACHUNEK ZYSKÓW I STRAT (wariant kalkulacyjny)	Za okres 6 m-cy zakończony 30 czerwca 2016 roku	Za okres 6 m-cy zakończony 30 czerwca 2015 roku
I. Przychody ze sprzedaży	133 354	106 647
II. Koszt sprzedanych produktów, towarów i materiałów	124 019	98 175
<i>Zysk (strata) brutto ze sprzedaży</i>	9 335	8 472
III. Koszty sprzedaży	-	-
IV. Koszty ogólnego zarządu	10 096	8 826
<i>Zysk (strata) netto ze sprzedaży</i>	(761)	(354)
V. Pozostałe przychody	5 477	23 015
VI. Pozostałe koszty	15 573	9 645
<i>Zysk (strata) z działalności operacyjnej</i>	(10 857)	13 016
VII. Przychody finansowe	6 645	13 337
VIII. Koszty finansowe	1 965	2 187
<i>Zysk (strata) brutto</i>	(6 177)	24 166
IX. Podatek dochodowy	866	800
- Bieżący	692	107
- Odroczone	174	693
<i>Zysk (strata) netto z działalności gospodarczej</i>	(7 043)	23 366
X. Zysk (Strata) na działalności zaniechanej	-	-
XI. <i>Zysk (strata) netto za rok obrotowy</i>	(7 043)	23 366
SPRAWOZDANIE Z CAŁKOWITYCH DOCHODÓW	Za okres 6 m-cy zakończony 30 czerwca 2016 roku	Za okres 6 m-cy zakończony 30 czerwca 2015 roku
I. Zysk netto	(7 043)	23 366
II. Inne całkowite dochody netto	-	-
a) podlegające przekwalifikowaniu do rachunku zysków i strat	-	-
b) nie podlegające przekwalifikowaniu do rachunku zysków i strat	-	-
III. Całkowite dochody netto ogółem	(7 043)	23 366
<i>Średnia ważona liczba akcji (szt)</i>	149 130 538	149 130 538
<i>Zysk (strata) na jedną akcję (w zł)</i>	-0,05	0,16
<i>Zysk (strata) z działalności kontynuowanej na jedną akcję (w zł)</i>	-0,05	0,16
<i>Średnia ważona rozwodniona liczba akcji (szt)</i>	149 130 538	149 130 538
<i>Rozwodniony zysk (strata) na jedną akcję (w zł)</i>	-0,05	0,16
<i>Rozwodniony zysk (strata) z działalności kontynuowanej na jedną akcję (w zł)</i>	-0,05	0,16

2.2.3 ŚRÓDROCZNE SPRAWOZDANIE Z PRZEPLÝWÓW PIENIĘŻNYCH

JEDNOSTKOWE SPRAWOZDANIE Z PRZEPLÝWÓW PIENIĘŻNYCH (metoda pośrednia)		Za okres 6 m-cy zakończony 30 czerwca 2016 roku	Za okres 6 m-cy zakończony 30 czerwca 2015 roku
A.	Przepływy środków pieniężnych z działalności operacyjnej		
I.	Zysk (strata) netto	(7 043)	23 366
II.	Korekty razem	20 212	(19 637)
	1. Amortyzacja	2 818	2 965
	2. Zyski (straty) z tytułu różnic kursowych	(52)	112
	3. Odsetki i udziały w zyskach (dywidendy)	(4 751)	(12 582)
	4. Zysk (strata) z działalności inwestycyjnej	(5 868)	(100)
	5. Zmiana stanu rezerw	20 796	(676)
	6. Zmiana stanu zapasów	(429)	674
	7. Zmiana stanu należności	24 917	11 870
	8. Zmiana stanu zobowiązań	8 877	(22 893)
	9. Zmiana stanu rozliczeń międzyokresowych	(26 697)	277
	10. Zmiana stanu aktywów i zobowiązań z tytułu podatku odroczonego	174	693
	11. Podatek bieżący	692	107
	12. Przepływy pieniężne z tytułu podatku dochodowego	(428)	490
	13. Inne korekty z działalności operacyjnej	163	(574)
III.	Przepływy pieniężne netto z działalności operacyjnej (I+II)	13 169	3 729
B.	Przepływy środków pieniężnych z działalności inwestycyjnej		
I.	Wpływy	29 852	17 889
	1. Odsetki otrzymane	235	89
	2. Dywidendy otrzymane	-	2 397
	3. Wpływy ze sprzedaży aktywów finansowych	-	-
	4. Wpływy ze sprzedaży aktywów trwałych, wartości niematerialnych i nieruchomości inwestycyjnych	6 048	403
	5. Spłata udzielonych pożyczek	23 569	15 000
	6. Lokaty	-	-
	7. Pozostałe	-	-
II.	Wydatki	36 649	17 021
	1. Nabycie aktywów finansowych	4 630	1 579
	2. Nabycie rzeczowych aktywów trwałych, wartości niematerialnych i nieruchomości inwestycyjnych	1 277	442
	3. Udzielone pożyczki	30 742	15 000
	4. Lokaty	-	-
	5. Inne wydatki	-	-
III.	Środki pieniężne netto z działalności inwestycyjnej (I-II)	(6 797)	868
C.	Przepływy środków pieniężnych z działalności finansowej		
I.	Wpływy	1 116	6 501
	1. Wpływy z emisji akcji zwykłych	-	-
	2. Wpływ z emisji dłużnych papierów wartościowych	-	-
	3. Otrzymane kredyty i pożyczki	1 116	6 501
	4. Sprzedaż akcji własnych	-	-
II.	Wydatki	3 256	8 744
	1. Dywidendy wypłacone	-	-
	2. Nabycie akcji własnych	-	-
	3. Spłata kredytów i pożyczek	2 550	7 078
	4. Spłata zobowiązań z tytułu leasingu finansowego	381	1 207
	5. Odsetki od kredytów, pożyczek, zobowiązań finansowych, dłużnych papierów wartościowych	325	459
	6. Wykup instrumentów pochodnych	-	-
	7. Inne wydatki finansowe	-	-
III.	Przepływy pieniężne netto z działalności finansowej (I-II)	(2 140)	(2 243)
D.	Przepływy pieniężne netto razem (A.III+/-B.III+/-C.III)	4 232	2 354
E.	Bilansowa zmiana stanu środków pieniężnych	4 284	2 242
	- zmiana stanu środków pieniężnych z tytułu różnic kursowych	52	(112)
F.	Środki pieniężne na początek okresu	11 453	18 352
G.	Środki pieniężne na koniec okresu (F+/-D), w tym	15 685	20 706
	- o ograniczonej możliwości dysponowania	-	-

2.2.4 ŚRÓDROCZNE SPRAWOZDANIE ZE ZMIAN W KAPITALE WŁASNYM

za okres 6 miesięcy zakończony 30 czerwca 2015 roku

	Zmiana stanu kapitału własnego								Razem
	Kapitał podstawowy	Należne wpłaty na kapitał zakładowy (wielkość ujemna)	Akcje własne	Kapitał zapasowy	Kapitał rezerwowy	Kapitał z aktualizacji wyceny	Zysk/ strata z lat ubiegłych	Zysk/ strata z roku bieżącego	
Saldo na dzień 01 stycznia 2015 roku	149 131	-	-	22 833	-	(657)	4 494	-	175 801
Zmiana w kapitale własnym w roku 2015	-	-	-	1 521	-	-	(9 278)	23 366	15 609
Zysk / strata za okres	-	-	-	-	-	-	-	23 366	23 366
Inne całkowite dochody netto	-	-	-	-	-	-	-	-	-
- zyski/straty aktuarialne	-	-	-	-	-	-	-	-	-
Całkowite dochody netto	-	-	-	-	-	-	-	23 366	23 366
Przeniesienie zysków na kapitał zapasowy	-	-	-	1 521	-	-	(1 521)	-	-
Przeniesienie zysków na kapitał rezerwowy	-	-	-	-	300	-	(300)	-	-
Pokrycie kapitałem zapasowym straty z lat ubiegłych	-	-	-	-	-	-	-	-	-
Wypłata dywidendy	-	-	-	-	-	-	(7 457)	-	(7 457)
Pozostałe zmiany	-	-	-	-	(300)	-	-	-	(300)
Stan na dzień 30 czerwca 2015 roku	149 131	-	-	24 354	-	(657)	(4 784)	23 366	191 410

za okres 12 miesięcy zakończony 31 grudnia 2015 roku

	Zmiana stanu kapitału własnego								Razem
	Kapitał podstawowy	Należne wpłaty na kapitał zakładowy (wielkość ujemna)	Akcje własne	Kapitał zapasowy	Kapitał rezerwowy	Kapitał z aktualizacji wyceny	Zysk/ strata z lat ubiegłych	Zysk/ strata z roku bieżącego	
Saldo na dzień 01 stycznia 2015 roku	149 131	-	-	22 833	-	(657)	4 494	-	175 801
Zmiana w kapitale własnym w roku 2015	-	-	-	1 521	-	26	(9 278)	11 266	3 535
Zysk / strata za okres	-	-	-	-	-	-	-	11 266	11 266
Inne całkowite dochody netto	-	-	-	-	-	26	-	-	26
- zyski/straty aktuarialne	-	-	-	-	-	26	-	-	26
Całkowite dochody netto	-	-	-	-	-	26	-	11 266	11 292
Przeniesienie zysków na kapitał zapasowy	-	-	-	1 521	-	-	(1 521)	-	-
Przeniesienie zysków na kapitał rezerwowy	-	-	-	-	300	-	(300)	-	-
Pokrycie kapitałem zapasowym straty z lat ubiegłych	-	-	-	-	-	-	-	-	-
Wypłata dywidendy	-	-	-	-	-	-	(7 457)	-	(7 457)
Pozostałe zmiany	-	-	-	-	(300)	-	-	-	(300)
Stan na dzień 31 grudnia 2015 roku	149 131	-	-	24 354	-	(631)	(4 784)	11 266	179 336

za okres 6 miesięcy zakończony 30 czerwca 2016 roku

	Zmiana stanu kapitału własnego								Razem
	Kapitał podstawowy	Należne wpłaty na kapitał zakładowy (wielkość ujemna)	Akcje własne	Kapitał zapasowy	Kapitał rezerwowy	Kapitał z aktualizacji wyceny	Zysk/ strata z lat ubiegłych	Zysk/ strata z roku bieżącego	
Saldo na dzień 01 stycznia 2016 roku	149 131	-	-	24 354	-	(631)	6 482	-	179 336
Zmiana w kapitale własnym w roku 2016	-	-	-	5 982	-	-	(6 482)	(7 043)	(7 543)
Zysk / strata za okres	-	-	-	-	-	-	-	(7 043)	(7 043)
Inne całkowite dochody netto	-	-	-	-	-	-	-	-	-
- zyski/straty aktuarialne	-	-	-	-	-	-	-	-	-
Całkowite dochody netto	-	-	-	-	-	-	-	(7 043)	(7 043)
Przeniesienie zysków na kapitał zapasowy	-	-	-	10 766	-	-	(10 766)	-	-
Przeniesienie zysków na kapitał rezerwowy	-	-	-	-	500	-	(500)	-	-
Pokrycie kapitałem zapasowym straty z lat ubiegłych	-	-	-	(4 784)	-	-	4 784	-	-
Wypłata dywidendy	-	-	-	-	-	-	-	-	-
Pozostałe zmiany	-	-	-	-	(500)	-	-	-	(500)
Stan na dzień 30 czerwca 2016 roku	149 131	-	-	30 336	-	(631)	-	(7 043)	171 793

2.2.5 POZYCJE POZABILANSOWE

Jednostkowe pozycje pozabilansowe	30.06.2016 r.	31.12.2015 r.	30.06.2015 r.
1. Należności warunkowe	43 210	33 534	32 621
1.1. Od jednostek jednostek zależnych Grupy Kapitałowej MZ (z tytułu)	1 848	2 067	291
- otrzymanych gwarancji i poręczeń	-	-	-
- wekslowe	1 848	2 067	291
1.2. Od pozostałych jednostek (z tytułu)	41 362	31 467	32 330
- otrzymanych gwarancji i poręczeń	39 692	29 747	29 296
- wekslowe	1 670	1 720	3 034
- inne należności warunkowe	-	-	-
2. Zobowiązania warunkowe (z tytułu)	171 451	163 889	153 921
2.1. gwarancji wystawionych na zlecenie Emitenta	157 366	153 033	136 183
w tym za zobowiązania jednostek zależnych Grupy Kapitałowej MZ	30 129	40 015	27 535
2.2. udzielonych poręczeń	8 339	10 267	16 128
w tym za zobowiązania jednostek zależnych Grupy Kapitałowej MZ	8 339	6 469	12 329
2.3. wekslowe	5 746	589	589
2.4. akredytywy	-	-	1 021
Pozycje pozabilansowe razem	(128 241)	(130 355)	(121 300)

3. Informacja dodatkowa dotycząca Grupy Kapitałowej oraz Emitenta wraz z notami objaśniającymi

3.1 Wprowadzenie do sprawozdania finansowego

3.1.1 Podstawowe informacje o Grupie Kapitałowej Mostostal Zabrze

Emitent:	MOSTOSTAL ZABRZE Spółka Akcyjna
Siedziba:	41-800 Zabrze, ul. Wolności 191
Numer telefonu:	(+48 32) 373 44 44
Numer telefaksu:	(+48 32) 271 50 47
e-mail:	post@mz.pl
Adres internetowy:	www.mostostal.zabrze.pl

MOSTOSTAL ZABRZE S.A. jest Spółką Akcyjną utworzoną i działającą w oparciu o przepisy Kodeksu Spółek Handlowych. Emitent został zarejestrowany w dniu 30 października 1992 roku w Sądzie Rejestrowym w Katowicach pod numerem RHB 8652, natomiast w dniu 04 października 2001 r. Sąd Rejonowy w Gliwicach, X Wydział Gospodarczy Krajowego Rejestru Sądowego dokonał rejestracji Spółki w Krajowym Rejestrze Przedsiębiorców pod numerem KRS:0000049844. Ponadto, od dnia 5 października 1994 r. Spółka jest notowana na rynku regulowanym prowadzonym przez Giełdę Papierów Wartościowych (GPW) w Warszawie.

Podstawowym zakresem działalności gospodarczej Emitenta i Spółek Grupy Kapitałowej, według Polskiej Klasyfikacji Działalności (PKD), jest:

- „pozostałe specjalistyczne roboty budowlane gdzie indziej niesklasyfikowane” (dział 43.99Z).

Grupa MOSTOSTAL ZABRZE oferuje specjalistyczne roboty w następujących dziedzinach:

- Budownictwo

- a) *przemysłowe* – wykonawstwo kompletnych obiektów, urządzeń i instalacji przemysłowych, ciągów technologicznych oraz ich modernizacja (głównie: hutnictwo, energetyka, ochrona środowiska, chemia i petrochemia, przemysł maszynowy, wydobywczy, motoryzacyjny i spożywczy),
- b) *ogólne* – wznoszenie kompletnych obiektów i budynków:
 - obiekty użyteczności publicznej,
 - budynki biurowe,
 - budynki i centra handlowo – usługowe,
 - budynki mieszkalne,
- c) *inżynierskie* - budowa mostów, wiaduktów, kładek,
- d) *obiekty ochrony środowiska* – oczyszczalnie ścieków, sieci wodno – kanalizacyjne, zakłady utylizacji odpadów,
- e) *specjalistyczne* – budowa masztów i wież, kolei linowych oraz wyciągów narciarskich,
- f) *drogownictwo*.

- Produkcja

- konstrukcji stalowych, budowlanych i maszynowych, a także na potrzeby taboru kolejowego,
- konstrukcji podporowych kolei linowych oraz wyciągów narciarskich.

- Pozostałe

- usługi projektowe,
- cynkowanie konstrukcji stalowych,
- usługi transportowo-dźwigowe,
- szkolenie, weryfikacja i rozszerzanie uprawnień spawaczy.

Na dzień sporządzenia niniejszego raportu schemat organizacyjny Grupy Kapitałowej Emitenta przedstawia się następująco:

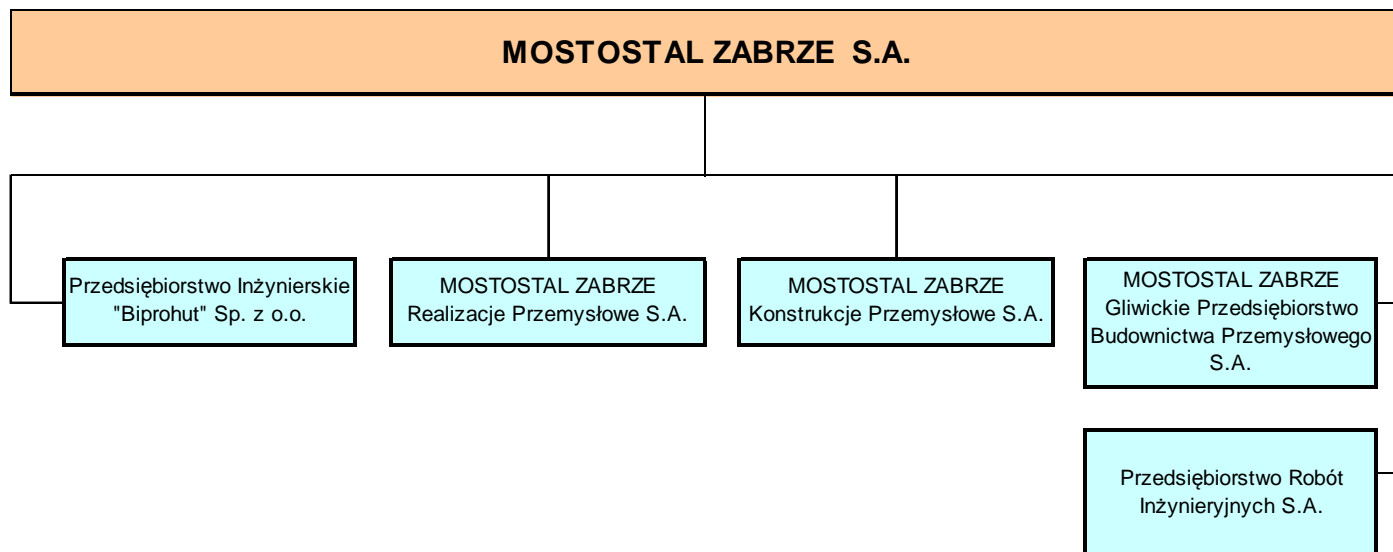

Pełen opis organizacji Grupy Kapitałowej Emitenta wraz ze wskazaniem jednostek podlegających konsolidacji znajduje się w pkt. 4.1.

Na dzień 01 stycznia 2016 r. w skład Zarządu Emitenta wchodził:

Prezes Zarządu	-	Bogusław Bobrowski,
Wiceprezes Zarządu	-	Aleksander Balcer,
Wiceprezes Zarządu	-	Dariusz Pietyszuk.

W dniu 12 stycznia 2016 r. Rada Nadzorcza Emitenta dokonała zmian w składzie Zarządu Spółki, odwołując ze składu dotychczasowego Prezesa Zarządu Pana Bogusława Bobrowskiego, powierzając jednocześnie funkcję Prezesa Zarządu Panu Aleksandrowi Balcerowi oraz powołując w skład Zarządu Emitenta jako Wiceprezesa Panią Grażynę Szeliga. W dniu 27 kwietnia 2016 r. Rada Nadzorcza odwołała ze składu Zarządu Panią Grażynę Szeliga, natomiast powołanie Pana Jarosława Pietrzyka jako Wiceprezesa Zarządu Emitenta nastąpiło w dniu 19 lipca 2016 r.

Na dzień sporządzenia niniejszego sprawozdania skład Zarządu przedstawia się następująco:

Prezes Zarządu	-	Aleksander Balcer,
Wiceprezes Zarządu	-	Dariusz Pietyszuk,
Wiceprezes Zarządu	-	Jarosław Pietrzyk.

Na dzień 01 stycznia 2016 r. skład Rady Nadzorczej przedstawiał się następująco:

Przewodniczący Rady Nadzorczej	-	Krzysztof Jędrzejewski,
Wiceprzewodniczący Rady Nadzorczej	-	Michał Rogatko,
Członek Rady Nadzorczej	-	Norbert Palimąka,
Członek Rady Nadzorczej	-	Daniel Lewczuk,
Członek Rady Nadzorczej	-	Józef Wolski.

W dniu 7 czerwca 2016 r., w związku ze złożoną w tym dniu rezygnacją z pełnienia funkcji Członka Rady Nadzorczej przez Pana Józefa Wolskiego, Zwyczajne Walne Zgromadzenie Emitenta powołało Pana Radosława Gaszę w skład Rady Nadzorczej MOSTOSTALU ZABRZE S.A., celem uzupełnienia jej składu.

Tym samym, na dzień sporządzenia niniejszego sprawozdania skład Rady Nadzorczej przedstawia się następująco:

Przewodniczący Rady Nadzorczej	–	Krzysztof Jędrzejewski,
Wiceprzewodniczący Rady Nadzorczej	–	Michał Rogatko,
Członek Rady Nadzorczej	–	Norbert Palimąka,
Członek Rady Nadzorczej	–	Daniel Lewczuk,
Członek Rady Nadzorczej	–	Radosław Gasza.

3.1.2 Stwierdzenie, czy sprawozdanie finansowe dotyczy pojedynczej jednostki gospodarczej, czy grupy kapitałowej.

Prezentowane sprawozdanie jest śródrocznym skróconym skonsolidowanym sprawozdaniem Grupy Kapitałowej, rozszerzonym o śródroczne skrócone sprawozdanie Emitenta.

3.1.3 Wskazanie czasu trwania działalności Emitenta i spółek Grupy Kapitałowej.

Czas trwania działalności Emitenta i spółek Grupy Kapitałowej jest nieoznaczony.

3.1.4 Wskazanie czy sprawozdanie finansowe zostało sporządzone przy założeniu kontynuowania działalności gospodarczej przez Spółki Grupy Kapitałowej oraz Emitenta w dającej się przewidzieć przyszłości oraz czy istnieją okoliczności wskazujące na zagrożenia kontynuowania działalności.

Sprawozdanie finansowe zostało sporządzone przy założeniu kontynuacji działalności gospodarczej Emitenta oraz Spółek wchodzących w skład Grupy Kapitałowej. Zarząd Emitenta wraz z zarządami spółek nie stwierdza na dzień podpisania sprawozdania finansowego faktów i okoliczności wskazujących na zagrożenie kontynuacji działalności w dającej się przewidzieć przyszłości.

3.1.5 Wskazanie okresów, za które prezentowane jest sprawozdanie finansowe i porównywalne dane finansowe.

Niniejsze śródroczne skrócone skonsolidowane sprawozdanie Grupy Kapitałowej, rozszerzone o śródroczne skrócone sprawozdanie Emitenta obejmuje:

- sprawozdanie z sytuacji finansowej na dzień 30.06.2016 r. oraz porównywalne dane na dzień 31.12.2015 r. i dane na dzień 30.06.2015 r.,

- sprawozdanie ze zmian w kapitale własnym za okres 01.01.-30.06.2016 r. oraz porównywalne dane za okres 01.01.-30.06.2015 r. i dane za okres 01.01.-31.12.2015 r.,
- sprawozdanie z całkowitych dochodów za okres 01.01.-30.06.2016 r. oraz dane porównywalne za okres 01.01.-30.06.2015 r.,
- sprawozdanie z przepływów pieniężnych za okres 01.01.-30.06.2016 r. oraz dane porównywalne za okres 01.01.-30.06.2015 r.

3.2 Podstawa sporządzenia oraz opis zasad rachunkowości przyjętych przy sporządzaniu raportu

Niniejsze śródroczne skrócone skonsolidowane sprawozdanie finansowe Grupy Kapitałowej, rozszerzone o śródroczne skrócone sprawozdanie finansowe Emitenta, zostało sporządzone zgodnie z Międzynarodowym Standardem Rachunkowości („MSR”) 34 – Śródroczna Sprawozdawczość Finansowa oraz zgodnie z odpowiednimi standardami rachunkowości mającymi zastosowanie do śródrocznej sprawozdawczości finansowej przyjętymi przez Unię Europejską, opublikowanymi i obowiązującymi w czasie przygotowania śródrocznego skonsolidowanego sprawozdania finansowego, jak również z wymogami określonymi w Rozporządzeniu Ministra Finansów z dnia 19.02.2009 r. w sprawie informacji bieżących i okresowych przekazywanych przez emitentów papierów wartościowych oraz warunków uznawania za równoważne informacji wymaganych przepisami prawa państwa niebędącego państwem członkowskim (Dz.U. rok 2014, poz.133).

Dane finansowe są przedstawione w tysiącach złotych (PLN), o ile nie wskazano inaczej.

Śródroczne skrócone skonsolidowane sprawozdanie finansowe Grupy Kapitałowej, rozszerzone o śródroczne skrócone sprawozdanie finansowe Emitenta, ma na celu ujawnienie nowych zdarzeń.

Niniejsze sprawozdanie finansowe zostało zatwierdzone do publikacji przez Zarząd w dniu 30.08.2016 r.

Przyjęte zasady są spójne z zasadami, które zastosowano przy sporządzeniu rocznego sprawozdania finansowego za rok zakończony 31.12.2015 r., z wyjątkiem poniżej opisanych zmian do standardów oraz interpretacji obowiązujących dla okresów rocznych rozpoczynających się w dniu 01.01.2016 lub później.

Standardy i interpretacje zastosowane po raz pierwszy w roku 2016

zmiany opublikowane przez Radę Międzynarodowych Standardów Rachunkowości, zatwierdzone przez UE, które wchodzi w życie w 2016 roku:

- **Zmiany do MSR 19 „Świadczenia pracownicze”** zatwierdzone w UE; obowiązujące w odniesieniu do okresów rocznych rozpoczynających się 1 lutego 2015 roku lub po tej dacie,
- **Zmiany do różnych standardów wynikające z przeglądu MSSF 2010-2012** zatwierdzone w UE; obowiązujące w odniesieniu do okresów rocznych rozpoczynających się 1 lutego 2015 roku lub po tej dacie,
- **Zmiany do MSSF 11 „Wspólne ustalenia umowne”**, zatwierdzone w UE; obowiązujące w odniesieniu do okresów rocznych rozpoczynających się 1 stycznia 2016 roku lub po tej dacie,
- **Zmiany do MSR 16 „Rzeczowe aktywa trwałe” i MSR 38 „Wartości niematerialne”**, zatwierdzone w UE; obowiązujące w odniesieniu do okresów rocznych rozpoczynających się 1 stycznia 2016 roku lub po tej dacie,

- **Zmiany do MSR 16 „Rzeczowe aktywa trwale” i MSR 41 „Rolnictwo”**, zatwierdzone w UE; obowiązujące w odniesieniu do okresów rocznych rozpoczynających się 1 stycznia 2016 roku lub po tej dacie,
- **Zmiany do MSR 27 „Jednostkowe Sprawozdania Finansowe”**, zatwierdzone w UE; obowiązujące w odniesieniu do okresów rocznych rozpoczynających się 1 stycznia 2016 roku lub po tej dacie,
- **Zmiany do różnych standardów wynikające z przeglądu MSSF 2012-2014** zatwierdzone w UE; obowiązujące w odniesieniu do okresów rocznych rozpoczynających się 1 stycznia 2016 roku lub po tej dacie,
- **Zmiany do MSR 1 „Prezentacja sprawozdań finansowych”**, zatwierdzone w UE; obowiązujące w odniesieniu do okresów rocznych rozpoczynających się 1 stycznia 2016 roku lub po tej dacie,

Powyższe zmiany nie miały istotnego wpływu na stosowane zasady (politykę) rachunkowości Emitenta oraz Grupy Kapitałowej.

Standardy i interpretacje, jakie zostały już opublikowane, ale jeszcze nie weszły w życie

- **MSSF 9 „Instrumenty finansowe”** nie zatwierdzony w UE, obowiązujący w odniesieniu do okresów rocznych rozpoczynających się 1 stycznia 2018 roku lub po tej dacie,
- **MSSF 14 „Regulacyjne rozliczenia międzyokresowe”** nie zatwierdzony w UE; obowiązujący w odniesieniu do okresów rocznych rozpoczynających się 1 stycznia 2016 roku lub po tej dacie,
- **MSSF 15 „Przychody z umów z Klientami”** nie zatwierdzony w UE; obowiązujący w odniesieniu do okresów rocznych rozpoczynających się 1 stycznia 2018 roku lub po tej dacie,
- **Zmiany do MSSF 10 „Skonsolidowane sprawozdania finansowe” i MSR 28 „Inwestycje w jednostkach stowarzyszonych”**, nie zatwierdzone w UE; obowiązujące w odniesieniu do okresów rocznych rozpoczynających się 1 stycznia 2016 roku lub po tej dacie,
- **Zmiany do MSSF 10 „Skonsolidowane sprawozdania finansowe”, MSSF 12 „Ujawnianie informacji na temat udziałów w innych jednostkach” i MSR 28 „Inwestycje w jednostkach stowarzyszonych”**, nie zatwierdzone w UE; obowiązujące w odniesieniu do okresów rocznych rozpoczynających się 1 stycznia 2016 roku lub po tej dacie,
- **MSSF 16 „Leasing”** nie zatwierdzony w UE; obowiązujący w odniesieniu do okresów rocznych rozpoczynających się 1 stycznia 2019 roku lub po tej dacie,
- **Zmiany do MSR 12 „Podatek dochodowy”**, nie zatwierdzone w UE; obowiązujące w odniesieniu do okresów rocznych rozpoczynających się 1 stycznia 2017 roku lub po tej dacie,
- **Zmiany do MSR 7 „Sprawozdanie z przepływów pieniężnych”**, nie zatwierdzone w UE; obowiązujące w odniesieniu do okresów rocznych rozpoczynających się 1 stycznia 2017 roku lub po tej dacie.

Emitent oraz Grupa Kapitałowa są w trakcie oceny wpływu powyższych standardów i interpretacji na zastosowane zasady (politykę) rachunkowości.

Emitent oraz Grupa Kapitałowa nie podjęli decyzji o wcześniejszym zastosowaniu żadnego standardu i interpretacji wraz ze zmianami, które zostały opublikowane, ale nie weszły w życie.

W sprawozdaniu finansowym dokonano **zmian w prezentacji danych** za okresy porównywalne, będących konsekwencją wykazania błędu z lat ubiegłych w raporcie rocznym za 2015 r. Powyższe zmiany przedstawiono w poniższych notach. Całkowite dochody netto ogółem za rok 2015 nie uległy zmianie.

- Sprawozdanie skonsolidowane

Skonsolidowane sprawozdanie z sytuacji finansowej	30.06.2015 r. opublikowany	Korekty	30.06.2015 porównywalny
AKTYWA			
A. Aktywa trwałe (długoterminowe)	182 515	(5 907)	176 608
1. Rzeczowe aktywa trwałe	114 272	(5 101)	109 171
2. Nieruchomości inwestycyjne	45 440	(806)	44 634
B. Aktywa obrotowe (krótkoterminowe)	304 787	-	304 787
C. Aktywa długoterminowe sklasyfikowane jako przeznaczone do sprzedaży	64 249	-	64 249
Aktywa razem	551 551	(5 907)	545 644
KAPITAŁ WŁASNY I ZOBOWIĄZANIA			
A. Kapitał własny	282 401	(4 784)	277 617
A1. Kapitał własny właścicieli jednostki dominującej	270 795	(4 784)	266 011
7. Zysk/strata z lat ubiegłych i roku bieżącego, w tym:	21 004	(4 784)	16 220
- zysk/strata z lat ubiegłych	8 928	(4 784)	4 144
- zysk/strata okresu bieżącego	12 076	-	12 076
A2. Kapitał własny przypadający na udziały niekontrolujące	11 606	-	11 606
B. Zobowiązania długoterminowe	57 064	(1 123)	55 941
2. Zobowiązania z tytułu odroczonego podatku dochodowego	22 330	(1 123)	21 207
C. Zobowiązania krótkoterminowe	212 082	-	212 082
D. Zobowiązania dotyczące aktywów sklasyfikowanych jako przeznaczone do sprzedaży	4	-	4
Kapitał własny i zobowiązania razem	551 551	(5 907)	545 644

- Sprawozdanie jednostkowe

Sprawozdanie z sytuacji finansowej	30.06.2015 r. opublikowany	Korekty	30.06.2015 porównywalny
AKTYWA			
A. Aktywa trwałe (długoterminowe)	133 106	(5 907)	127 199
1. Rzeczowe aktywa trwałe	25 525	(5 101)	20 424
2. Nieruchomości inwestycyjne	43 807	(806)	43 001
B. Aktywa obrotowe (krótkoterminowe)	128 123	-	128 123
C. Aktywa długoterminowe sklasyfikowane jako przeznaczone do sprzedaży	47 977	-	47 977
Aktywa razem	309 206	(5 907)	303 299
KAPITAŁ WŁASNY I ZOBOWIĄZANIA			
A. Kapitał własny	196 194	(4 784)	191 410
7. Zysk/strata z lat ubiegłych i roku bieżącego, w tym:	23 366	(4 784)	18 582
- zysk/strata z lat ubiegłych	-	(4 784)	(4 784)
- zysk/strata okresu bieżącego	23 366	-	23 366
B. Zobowiązania długoterminowe	26 085	(1 123)	24 962
2. Zobowiązania z tytułu odroczonego podatku dochodowego	7 808	(1 123)	6 685
C. Zobowiązania krótkoterminowe	86 927	-	86 927
D. Zobowiązania dotyczące aktywów sklasyfikowanych jako przeznaczone do sprzedaży	-	-	-
Kapitał własny i zobowiązania razem	309 206	(5 907)	303 299

3.3 *Objaśnienia dotyczące sezonowości lub cykliczności działalności Emitenta w prezentowanym okresie*

MOSTOSTAL ZABRZE S.A. jest spółką branży budowlanej, którą cechuje względna sezonowość sprzedaży.

W miesiącach letnich i jesiennych następuje wzrost aktywności sprzedaży, natomiast relatywne spowolnienie odnotowuje się w miesiącach zimowych. Powyższa sezonowość sprzedaży wywołana jest czynnikami atmosferycznymi i jest właściwa dla całej branży.

W Grupie Kapitałowej MOSTOSTAL ZABRZE część spółek wchodzących w skład grupy wytwarzających konstrukcje stalowe jest w mniejszym stopniu narażona na oddziaływanie czynników atmosferycznych i w ten sposób częściowo niwelowany jest wpływ sezonowości sprzedaży w Grupie.

U Emitenta w znacznym stopniu na wielkość przychodów finansowych sezonowo, tj. w pierwszym półroczu roku sprawozdawczego wpływa wielkość naliczonej dywidendy od spółek zależnych Grupy Kapitałowej. W okresie sprawozdawczym kwota dywidendy wyniosła 4.728 tys. zł. W skonsolidowanym sprawozdaniu finansowym naliczone dywidendy od spółek zależnych zostały wyłączone.

3.4 *Pozycje nietypowe ze względu na rodzaj, wielkość lub wywierany wpływ*

W Grupie Kapitałowej nie wystąpiły w okresie sprawozdawczym istotne pozycje co do rodzaju lub kwoty wpływające na aktywa, zobowiązania, kapitał, wynik finansowy lub przepływy środków pieniężnych, które są nietypowe ze względu na rodzaj, wielkość lub wywierany wpływ, za wyjątkiem:

- u Emitenta istotny wpływ na wielkość przychodów finansowych miała naliczona dywidenda od spółek zależnych Emitenta.
- u Emitenta istotny wpływ na wielkość pozostałych kosztów operacyjnych miało ujęcie skutków porozumienia zawartego z DBT Technologies (Pty) ("DBT") w sprawie ostatecznego rozliczenia finansowego kontraktów na montaż filtrów workowych spalin w elektrowniach opalanych węglem kamiennym w Kusile i Medupi w RPA, w wyniku którego Emitent zapłaci DBT kwotę 40 mln ZAR, co na 30 czerwca 2016 r. stanowiło równowartość 10,8 mln zł.
- U Emitenta istotny wpływ na przepływy pieniężne miał fakt, iż w dniu 23 czerwca 2016 r. zanotowano wpływ środków pieniężnych w wysokości 17 mln zł, będący wynikiem ostatecznej realizacji umowy z Bankiem Zachodnim WBK S.A. ("BZ WBK S.A."- następca prawny Kredyt Banku S.A.), dotyczącej wierzytelności Emitenta zgłoszonych do masy upadłościowej Reliz Sp. z o.o. w upadłości likwidacyjnej ("Reliz") oraz wszelkich roszczeń wobec tejże spółki związanych z inwestycją polegającą na wybudowaniu budynku Uni Centrum (obecnie: Altus) w Katowicach. W związku ze spełnieniem w 2015 r. warunków przedmiotowej umowy przychody z tytułu przeniesienia cedowanej na rzecz BZ WBK S.A. wierzytelności w ww. kwocie zostały przez Emitenta ujęte w sprawozdaniu z całkowitych dochodów za rok obrotowy 2015.

3.5 *Zmiany wartości szacunkowych*

Ze względu na niepewność towarzyszącą działalności gospodarczej, niektóre pozycje w niniejszym sprawozdaniu finansowym nie mogły zostać precyzyjnie wycenione, lecz zostały przez Zarząd oszacowane na podstawie dostępnych, wiarygodnych informacji. W szczególności dotyczy to:

- odpisów aktualizujących należności wątpliwe,
- rezerw i aktywów na podatek odroczony,
- wartości godziwej aktywów/zobowiązań finansowych,
- wyceny kontraktów długoterminowych,
- rezerw na koszty.

Ujęte zmiany w okresie sprawozdawczym zostały przedstawione w istotnych ujawnieniach w pkt. 3.10 i 3.11.

3.6 Informacje dotyczące emisji, wykupu, spłaty dłużnych i kapitałowych papierów wartościowych

W omawianym okresie sprawozdawczym organy Emitenta nie podjęły decyzji oraz nie przeprowadziły emisji akcji, obligacji, innych papierów dłużnych oraz kapitałowych papierów wartościowych.

3.7 Informacje dotyczące wypłaconej lub zadeklarowanej dywidendy, łącznie i w przeliczeniu na jedną akcję z podziałem na akcje zwykłe i uprzywilejowane

W prezentowanym okresie Emitent nie wypłacał dywidendy oraz nie podjął decyzji o jej wypłaceniu.

3.8 Sprawozdawczość dotycząca segmentów działalności

Podstawowy podział sprawozdawczości oparty jest na segmentach branżowych, a uzupełniający na segmentach geograficznych.

Zarząd monitoruje oddzielnie wyniki operacyjne segmentów celem podejmowania decyzji dotyczących alokacji zasobów, oceny skutków tej alokacji oraz wyników działalności. Zysk (strata) na działalności operacyjnej stanowi jej podstawę.

Ceny transakcyjne oparte są na zasadach rynkowych, zarówno dla podmiotów niepowiązanych, jak również dla transakcji między spółkami (segmentami) wchodzących w skład Grupy Kapitałowej.

Grupa prowadzi działalność w ramach następujących segmentów branżowych:

- projektowanie i usługi inżynierskie,
- działalność montażowo-produkcyjna,
- konstrukcje maszynowe,
- budownictwo ogólne i inżynierskie.

Działalność w zakresie projektowania i usług inżynierskich dotyczy działalności prowadzonej przez Przedsiębiorstwo Inżynierskie „Biprohut” Sp. z o.o.

Działalność montażowo-produkcyjna obejmuje szeroko rozumiane usługi montażowo - produkcyjne, wykonywane w kraju i zagranicą i jest prowadzona przez następujące spółki wchodzące w skład Grupy Kapitałowej MOSTOSTAL ZABRZE:

- MOSTOSTAL ZABRZE S.A.,
- MOSTOSTAL ZABRZE Realizacje Przemysłowe S.A.

Działalność w ramach konstrukcji maszynowych obejmuje wykonawstwo konstrukcji stalowych maszyn i urządzeń dźwigowych, pojazdów szynowych, pieców dla hutnictwa, urządzeń specjalistycznych na platformy wiertnicze oraz innych urządzeń przemysłowych i jest prowadzona przez MOSTOSTAL ZABRZE Konstrukcje Przemysłowe S.A.

Działalność w zakresie budownictwa ogólnego i inżynieryjnego obejmuje usługi budowlane głównie w zakresie obiektów użyteczności publicznej, robót ziemnych, drogowo-nawierzchniowych oraz robót inżynieryjnych w zakresie budowy kanalizacji i wodociągów realizowana jest przez MOSTOSTAL ZABRZE Gliwickie Przedsiębiorstwo Budownictwa Przemysłowego Spółka Akcyjna oraz Przedsiębiorstwo Robót Inżynieryjnych Spółka Akcyjna.

Dane w tysiącach złotych za okres od 01.01.2016r. do 30.06.2016r.

Wyszczególnienie	<i>Działalność montażowo- produkcyjna</i>	<i>Konstrukcje maszynowe</i>	<i>Budownictwo ogólne i inżynieryjne</i>	<i>Projektowanie i usługi inżynieryjne</i>	<i>Wyłączenia</i>	<i>Skonsolidowane dane finansowe</i>
Przychody ze sprzedaży produktów, towarów i materiałów ogółem :	221 580	63 711	103 260	9 245	(13 555)	384 241
Sprzedaż na zewnątrz	213 051	63 341	99 821	8 028		384 241
Sprzedaż między segmentami	8 529	370	3 439	1 217	(13 555)	-
Zysk/strata z działalności operacyjnej	(8 966)	3 597	1 593	488	3 915	627
Zysk/strata brutto	(4 803)	3 228	1 337	388	(813)	(663)
Aktywa segmentu	442 205	51 840	119 735	49 659	(94 439)	569 000

Dane w tysiącach złotych za okres od 01.01.2016r. do 30.06.2016r.

Przychody ze sprzedaży produktów, towarów i materiałów w kraju	122 740	1 692	100 639	8 050	(13 555)	219 566
Przychody ze sprzedaży produktów, towarów i materiałów za granicą	98 840	62 019	2 621	1 195	-	164 675
Ogółem	221 580	63 711	103 260	9 245	(13 555)	384 241

Dane w tysiącach złotych za okres od 01.01.2015r. do 30.06.2015r.

Wyszczególnienie	<i>Działalność montażowo- produkcyjna</i>	<i>Konstrukcje maszynowe</i>	<i>Budownictwo ogólne i inżynieryjne</i>	<i>Projektowanie i usługi inżynieryjne</i>	<i>Wyłączenia</i>	<i>Skonsolidowane dane finansowe</i>
Przychody ze sprzedaży produktów, towarów i materiałów ogółem :	227 035	44 038	87 667	10 005	(21 870)	346 875
Sprzedaż na zewnątrz	210 893	43 603	84 677	7 702		346 875
Sprzedaż między segmentami	16 142	435	2 990	2 303	(21 870)	-
Zysk/strata z działalności operacyjnej	13 112	(1 702)	3 793	2 147	1 220	18 570
Zysk/strata brutto	24 133	(1 725)	3 553	2 209	(11 584)	16 586
Aktywa segmentu	443 259	32 892	109 593	50 638	(84 831)	551 551

Dane w tysiącach złotych za okres od 01.01.2015r. do 30.06.2015r.

Przychody ze sprzedaży produktów, towarów i materiałów w kraju	146 308	1 843	85 926	8 722	(21 870)	220 929
Przychody ze sprzedaży produktów, towarów i materiałów za granicą	80 727	42 195	1 741	1 283	-	125 946
Ogółem	227 035	44 038	87 667	10 005	(21 870)	346 875

3.9 Informacja o zmianach w aktywach i zobowiązaniach warunkowych

Spółka Dominująca

Według stanu na 30 czerwca 2016 r. należności warunkowe u Emitenta wynoszą 43.210 tys. zł (w tym od jednostek powiązanych 1.848 tys. zł) i w porównaniu ze stanem na 31 grudnia 2015 r. uległy zwiększeniu o 9.676 tys. zł.

Zobowiązania warunkowe wg stanu na 30 czerwca 2016 r. wynoszą 171.451 tys. zł i uległy zwiększeniu w porównaniu ze stanem na 31 grudnia 2015 r. o 7.562 tys. zł. Zobowiązania warunkowe Emitenta obejmują między innymi:

– gwarancje wystawione na zlecenie Emitenta	157.366 tys. zł,
w tym za zobowiązania spółek zależnych	30.129 tys. zł,
– udzielone poręczenia	8.339 tys. zł,
w tym za zobowiązania spółek zależnych	8.339 tys. zł,
– zobowiązania wekslowe	5.746 tys. zł.

Grupa Kapitałowa

Według stanu na 30 czerwca 2016 r. należności warunkowe Grupy Kapitałowej wynoszą 42.892 tys. zł i w porównaniu ze stanem na 31 grudnia 2015 r. zwiększeniu się o 9.120 tys. zł.

Zobowiązania warunkowe Grupy Kapitałowej wg stanu na 30 czerwca 2016 r. wynoszą 243.482 tys. zł i w porównaniu ze stanem na dzień 31 grudnia 2015 r. zwiększyły się o 4.998 tys. zł. Obejmują one przede wszystkim zobowiązania warunkowe spółek wchodzących w skład Grupy Kapitałowej wynikające z wystawionych na ich zlecenie gwarancji należytego wykonania, zwrotu zaliczek oraz wadium, związane z realizacją kontraktów, w tym głównie Emitenta oraz następujących spółek zależnych: MOSTOSTAL ZABRZE Gliwickie Przedsiębiorstwo Budownictwa Przemysłowego S.A. oraz MOSTOSTAL ZABRZE Realizacje Przemysłowe S.A.

3.10 Istotne ujawnienia zgodne z MSR / MSSF dotyczące Grupy Kapitałowej

3.10.1 Aktywa trwałe

Rzeczowe aktywa trwałe

	30.06.2016 r.	31.12.2015 r.	30.06.2015 r.
a) grunty i prawo wieczystego użytkowania gruntów	7 980	9 189	11 426
b) budynki i budowle	49 091	53 504	56 845
c) maszyny i urządzenia	27 705	28 699	29 300
d) środki transportu	8 259	8 959	8 378
e) pozostałe	2 816	2 812	3 222
RAZEM	95 851	103 163	109 171

Nieruchomości inwestycyjne

	30.06.2016 r.	31.12.2015 r.	30.06.2015 r.
a) grunty i prawo wieczystego użytkowania gruntów	26 991	26 955	23 788
b) budynki i budowle	24 689	24 488	20 846
RAZEM	51 680	51 443	44 634

Wartości niematerialne

	30.06.2016 r.	31.12.2015 r.	30.06.2015 r.
a) Wartości niematerialne wytworzone we własnym zakresie	-	-	-
b) Wartości niematerialne nabyte	2 163	2 315	2 488
RAZEM	2 163	2 315	2 488

Długoterminowe aktywa finansowe

	30.06.2016 r.	31.12.2015 r.	30.06.2015 r.
a) w jednostkach zależnych Grupy Kapitałowej MZ	71	71	71
b) w jednostkach pozostałych	389	389	389
- udziały i akcje	389	389	389
- jednostki uczestnictwa w funduszach	-	-	-
- inne długoterminowe aktywa finansowe	-	-	-
- lokaty długoterminowe	-	-	-
RAZEM	460	460	460

Aktywa z tytułu odroczonego podatku dochodowego

	30.06.2016 r.	31.12.2015 r.	30.06.2015 r.
a) z tytułu wyceny bilansowej środków pieniężnych, należności i zobowiązań	137	100	211
b) z tytułu odpisu aktualizującego wartość należności	927	1 140	558
c) z tytułu nie wypłaconych wynagrodzeń i ZUS	1 094	746	705
d) z tytułu rezerw na przewidywane koszty	3 050	1 118	995
e) z tytułu wyceny kontraktów budowlanych	6 565	3 715	3 417
f) z tytułu wyceny instrumentów pochodnych	19	66	38
g) z tytułu rezerwy na świadczenia pracownicze	3 736	3 819	3 114
h) z tytułu straty podatkowej	637	795	1 338
i) z tytułu odpisu aktualizującego wartość zapasów	29	26	38
j) z tytułu odmiennego momentu podatkowego uznawania kosztu	10 094	6 879	9 086
k) pozostałe	432	299	321
RAZEM	26 720	18 703	19 821

Długoterminowe rozliczenia międzyokresowe - aktywa

	30.06.2016 r.	31.12.2015 r.	30.06.2015 r.
a) czynne rozliczenia międzyokresowe kosztów	-	-	34
b) pozostałe rozliczenia międzyokresowe	-	-	-
RAZEM	-	-	34

3.10.2 Aktywa obrotowe

Zapasy

	30.06.2016 r.	31.12.2015 r.	30.06.2015 r.
a) materiały	17 992	14 139	12 801
b) półprodukty i produkty w toku	12 842	14 998	9 260
c) produkty gotowe i towary	2 262	2 713	2 484
RAZEM	33 096	31 850	24 545

Krótkoterminowe należności

	30.06.2016 r.	31.12.2015 r.	30.06.2015 r.
a) od jednostek zależnych Grupy Kapitałowej MZ	-	-	-
b) należności od pozostałych jednostek	179 718	180 218	162 239
- z tytułu dostaw i usług, o okresie spłaty	160 787	151 242	135 795
- do 12 miesięcy	153 231	143 504	126 606
- powyżej 12 miesięcy	7 556	7 738	9 189
- z tytułu podatków, dotacji, ceł, ubezpieczeń społecznych i zdrowotnych oraz innych świadczeń	4 565	5 027	3 127
- rozrachunki z pracownikami	600	522	157
- kaucje pieniężne	577	168	348
- zaliczki	5 816	4 343	3 112
- pozostałe	7 373	18 916	19 700
Krótkoterminowe należności netto	179 718	180 218	162 239
c) odpis aktualizujący wartość należności	29 192	59 017	43 795
Krótkoterminowe należności brutto	208 910	239 235	206 034

W należnościach krótkoterminowych zostały wykazane przeterminowane należności w kwocie 3.099 tys. zł skierowane na drogę sądową, które nie zostały objęte odpisem aktualizującym. Zarząd uważa, że odzyskanie powyższej kwoty w zakresie nieobjętym odpisem jest wysoce prawdopodobne, w szczególności uwzględniając zapisy § 647¹ K.C., mówiące o solidarnej odpowiedzialności Inwestora za zobowiązania wobec podwykonawców. Szerszy opis znajduje się w pkt. 4.10 niniejszego Sprawozdania.

Krótkoterminowe rozliczenia międzyokresowe - aktywa

	30.06.2016 r.	31.12.2015 r.	30.06.2015 r.
a) czynne rozliczenia międzyokresowe kosztów	4 295	1 918	4 001
- ubezpieczenia	751	897	485
- prenumeraty	10	14	9
- podatki i opłaty na rzecz skarbu państwa	830	1	928
- Zakładowy Fundusz Świadczeń Socjalnych	1 380	-	970
- pozostałe usługi	285	119	275
- inne	1 039	887	1 334
b) pozostałe rozliczenia międzyokresowe	80 760	48 198	73 361
- wycena kontraktów długoterminowych	80 695	48 145	73 189
- inne	65	53	172
RAZEM	85 055	50 116	77 362

Na dzień bilansowy Spółki Grupy Kapitałowej wyceniły swoje kontrakty budowlane długoterminowe wg zasady stopnia zaawansowania usługi, mierzonej udziałem kosztów poniesionych od dnia zawarcia umowy do dnia ustalenia przychodu w całkowitych kosztach wykonania usług.

Spółka zależna GPBP oprócz metody „stopnia zawansowania” stosuje również „metodę obmiaru” wykonanych usług budowlanych, opierającą się na wskaźnikach fizycznych określających stopień zaawansowania prac. Wyceną objęto również kontrakty budowlane o okresie realizacji krótszym niż 6 miesięcy, w przypadku gdy skutek ich wyceny na wynik finansowy był istotny.

Należności z tytułu podatku dochodowego

	30.06.2016 r.	31.12.2015 r.	30.06.2015 r.
a) w kraju	1 306	2 017	1 254
b) za granicą	241	200	292
RAZEM	1 547	2 217	1 546

Krótkoterminowe aktywa finansowe

	30.06.2016 r.	31.12.2015 r.	30.06.2015 r.
a) w jednostkach zależnych Grupy Kapitałowej MZ	-	-	-
- udziały i akcje	-	-	-
b) w pozostałych jednostkach	1 649	339	866
- udziały i akcje	16	16	16
- jednostki uczestnictwa w funduszach	-	-	-
- lokaty	-	-	-
- instrumenty pochodne	1 619	-	-
- inne	14	323	850
RAZEM	1 649	339	866

Środki pieniężne i ich ekwiwalenty

	30.06.2016 r.	31.12.2015 r.	30.06.2015 r.
a) w kasie i na rachunkach bankowych bieżących, inne środki pieniężne	18 563	24 201	23 498
b) lokaty krótkoterminowe złotowe	14 162	15 089	9 192
c) lokaty krótkoterminowe dewizowe	3 307	3 043	5 539
RAZEM	36 032	42 333	38 229
w tym - środki pieniężne przypisane działalności zaniechanej	-	-	-
- środki pieniężne o ograniczonej możliwości dysponowania	-	-	-

Wartość majątku, na którym ustanowiono zabezpieczenie

	30.06.2016 r.	31.12.2015 r.	30.06.2015 r.
a) na składnikach majątku trwałego	90 311	83 499	113 242
b) na składnikach majątku obrotowego	18 550	38 707	22 028
RAZEM	108 861	122 206	135 270

3.10.3 Aktywa sklasyfikowane jako przeznaczone do sprzedaży

Aktywa sklasyfikowane jako przeznaczone do sprzedaży

	30.06.2016 r.	31.12.2015 r.	30.06.2015 r.
a) grunty i prawo wieczystego użytkowania gruntów	42 882	45 686	54 550
b) budynki i budowle	12 143	12 221	9 595
c) maszyny i urządzenia	4	45	104
RAZEM	55 029	57 952	64 249

3.10.4 Zobowiązania długoterminowe

Rezerwy długoterminowe

	30.06.2016 r.	31.12.2015 r.	30.06.2015 r.
a) długoterminowe rezerwy na świadczenia pracownicze	16 211	16 211	14 454
- emerytalne	4 488	4 488	4 015
- rentowe	257	257	211
- jubileuszowe i niewykorzystane urlopy	11 466	11 466	10 228
b) pozostałe rezerwy długoterminowe	317	317	446
- rezerwy na naprawy gwarancyjne	225	225	200
- rezerwa na koszty faktoringu	92	92	246
RAZEM	16 528	16 528	14 900

Zobowiązania z tytułu odroczonego podatku dochodowego

	30.06.2016 r.	31.12.2015 r.	30.06.2015 r.
a) z tytułu wyceny bilansowej środków pieniężnych, należności i zobowiązań	41	63	210
b) z tytułu ulgi inwestycyjnej	839	864	882
c) z tytułu wyceny kontraktów budowlanych	15 332	9 148	13 906
d) z tytułu wyceny rzeczowych aktywów trwałych (środki trwałe, nieruchomości inwestycyjne, wartości niematerialne) w tym umowy leasingu	6 020	5 900	6 208
e) inne	300	24	1
RAZEM	22 532	15 999	21 207

Długoterminowe kredyty bankowe i pożyczki

	30.06.2016 r.	31.12.2015 r.	30.06.2015 r.
a) kredyty	12 518	14 043	15 037
b) pożyczki	-	-	-
RAZEM	12 518	14 043	15 037

Pozostałe długoterminowe zobowiązania finansowe

	30.06.2016 r.	31.12.2015 r.	30.06.2015 r.
a) leasing finansowy	4 668	5 234	4 772
b) inne zobowiązania finansowe	-	-	-
RAZEM	4 668	5 234	4 772

Długoterminowe rozliczenia międzyokresowe - pasywa

	30.06.2016 r.	31.12.2015 r.	30.06.2015 r.
a) bieme rozliczenia międzyokresowe kosztów	-	-	-
b) rozliczenia międzyokresowe przychodów	21	23	25
- inne	21	23	25
RAZEM	21	23	25

3.10.5 Zobowiązania krótkoterminowe

Krótkoterminowe rezerwy

	30.06.2016 r.	31.12.2015 r.	30.06.2015 r.
a) krótkoterminowe rezerwy na świadczenia pracownicze	3 451	3 891	3 297
- emerytalne	318	318	496
- rentowe	41	41	36
- jubileuszowe	1 375	1 375	1 491
- niewykorzystane urlopy	1 451	1 748	1 103
- premie	266	409	171
b) pozostałe rezerwy krótkoterminowe	27 855	6 650	6 202
- rezerwa na przewidywane koszty	25 750	5 235	4 380
- rezerwa na naprawy gwarancyjne	537	613	631
- rezerwa na straty na kontraktach	1 416	500	749
- inne	152	302	442
RAZEM	31 306	10 541	9 499

Krótkoterminowe kredyty bankowe i pożyczki

	30.06.2016 r.	31.12.2015 r.	30.06.2015 r.
a) kredyty	5 044	15 962	18 467
b) pożyczki	-	-	-
RAZEM	5 044	15 962	18 467

Pozostałe krótkoterminowe zobowiązania finansowe

	30.06.2016 r.	31.12.2015 r.	30.06.2015 r.
a) leasing finansowy	3 365	3 211	4 040
b) z tytułu instrumentów pochodnych	99	347	198
c) dywidendy	204	55	8 133
d) inne zobowiązania finansowe	-	-	-
RAZEM	3 668	3 613	12 371

Zobowiązania krótkoterminowe

	30.06.2016 r.	31.12.2015 r.	30.06.2015 r.
1. Zobowiązania krótkoterminowe z tytułu dostaw i usług	114 366	130 264	108 313
a) wobec jednostek zależnych Grupy Kapitałowej MZ o okresie wymagalności:	-	-	-
- do 12 miesięcy	-	-	-
- powyżej 12 miesięcy	-	-	-
b) wobec pozostałych jednostek o okresie wymagalności:	114 366	130 264	108 313
- do 12 miesięcy	104 015	116 951	98 379
- powyżej 12 miesięcy	10 351	13 313	9 934
2. Pozostałe zobowiązania krótkoterminowe	68 535	43 251	44 461
a) wobec jednostek zależnych Grupy Kapitałowej MZ	-	-	-
b) wobec pozostałych jednostek	66 614	43 038	42 872
- otrzymane zaliczki	31 525	22 004	20 510
- zobowiązania z tytułu środków trwałych	182	314	-
- z tytułu podatków, ceł, ubezpieczeń i innych świadczeń	20 733	11 448	11 824
- z tytułu wynagrodzeń	12 653	7 796	8 494
- pozostałe	1 521	1 476	2 044
c) fundusze specjalne	1 921	213	1 589
RAZEM	182 901	173 515	152 774

Krótkoterminowe rozliczenia międzyokresowe - pasywa

	30.06.2016 r.	31.12.2015 r.	30.06.2015 r.
a) bieme rozliczenia międzyokresowe	118	334	391
b) rozliczenia międzyokresowe przychodów	35 548	19 841	18 003
- wycena kontraktów długoterminowych (budowlanych)	34 552	19 554	17 985
- inne	996	287	18
RAZEM	35 666	20 175	18 394

Zobowiązania z tytułu podatku dochodowego

	30.06.2016 r.	31.12.2015 r.	30.06.2015 r.
a) w kraju	316	147	-
b) za granicą	800	-	577
RAZEM	1 116	147	577

3.10.6 Zobowiązania dotyczące aktywów klasyfikowanych jako przeznaczone do sprzedaży

Zobowiązania dotyczące aktywów klasyfikowanych jako przeznaczone do sprzedaży

	30.06.2016 r.	31.12.2015 r.	30.06.2015 r.
a) pozostałe zobowiązania	23	39	4
RAZEM	23	39	4

3.10.7 Przychody i koszty

Przychody ze sprzedaży

Struktura geograficzna

	30.06.2016 r.	30.06.2015 r.
A) Przychody ze sprzedaży w kraju	219 566	220 929
B) Przychody ze sprzedaży za granicą, w tym:	164 675	125 946
- kraje Unii Europejskiej	147 632	97 977
- pozostałe kraje	17 043	27 969
RAZEM	384 241	346 875

Pozostałe przychody

	30.06.2016 r.	30.06.2015 r.
1. Zysk ze zbycia niefinansowych aktywów trwałych	4 296	769
2. Rozwiązane odpisy aktualizujące i rezerwy	2 903	3 156
a. rezerwa/rezerwy na świadczenia pracownicze	1 006	1 212
b. rezerwa/rezerwy na zobowiązania	102	144
c. odpisy aktualizujące	1 795	1 800
- należności z tytułu dostaw i usług	1 720	1 707
- pozostałe należności	-	44
- zapasy	-	15
- rzeczowe aktywa trwałe	75	34
- nieruchomości inwestycyjne	-	-
3. Inne przychody	6 390	23 919
- zwrot zasądzonych kosztów sądowych	68	173
- odszkodowania i kary	314	5 173
- przychody z inwestycji w nieruchomości	995	974
- zysk z tytułu okazijnego nabycia	4 239	-
- przychody z tytułu przelewu wierzytelności	-	17 000
- pozostałe	774	599
RAZEM	13 589	27 844

Pozostałe koszty

	30.06.2016 r.	30.06.2015 r.
1. Strata ze zbycia niefinansowych aktywów trwałych	-	-
2. Utworzone odpisy aktualizujące i rezerwy	7 061	7 340
a. rezerwa/rezerwy na świadczenia pracownicze	619	627
b. rezerwa/rezerwy na zobowiązania	2 518	1 059
c. odpisy aktualizujące	3 924	5 654
- należności z tytułu dostaw i usług	3 894	492
- pozostałe należności	-	4 596
- zapasy	30	-
- rzeczowe aktywa trwałe	-	566
- nieruchomości inwestycyjne	-	-
3. Inne koszty	12 106	4 729
- opłaty i koszty sądowe, grzywny	216	70
- odszkodowania i kary, koszty związane z usuwaniem szkód	11 028	228
- koszty inwestycji w nieruchomości	611	563
- umorzenie należności	-	3 485
- inne	251	383
RAZEM	19 167	12 069

Przychody finansowe

	<u>30.06.2016 r.</u>	<u>30.06.2015 r.</u>
1. Dywidendy i udziały w zyskach	7	8
2. Odsetki	281	629
3. Zysk ze zbycia inwestycji	-	-
4. Zyski z tytułu różnic kursowych	-	513
- zrealizowanych	-	-
- wyceny środków pieniężnych, należności i zobowiązań	-	513
5. Rozwiązane odpisy aktualizujące	-	-
- z tytułu odsetek	-	-
- wartość udziałów / akcji	-	-
- pozostałe	-	-
6. Zyski z tytułu zmian wartości godziwej (wycena)	1 680	-
- aktywów finansowych	-	-
- instrumentów pochodnych	1 680	-
7. Inne przychody finansowe	144	9
RAZEM	2 112	1 159

Koszty finansowe

	<u>30.06.2016 r.</u>	<u>30.06.2015 r.</u>
1. Odsetki	663	924
2. Strata ze zbycia inwestycji	-	-
3. Straty z tytułu różnic kursowych, w tym:	490	868
- zrealizowanych	66	868
- wyceny środków pieniężnych, należności i zobowiązań	424	-
4. Utworzone odpisy aktualizujące	11	-
- z tytułu odsetek	11	-
- wartość udziałów / akcji	-	-
- pozostałe	-	-
5. Straty z tytułu zmian wartości godziwej (wycena)	-	20
- aktywów finansowych	-	20
- instrumentów pochodnych	-	-
6. Inne koszty finansowe	2 238	1 331
- prowizje bankowe od gwarancji bankowych, kredytów i rachunków bankowych	1 729	986
- inne	509	345
RAZEM	3 402	3 143

Wynik z tytułu wyceny bilansowej środków pieniężnych, należności i zobowiązań jak również zrealizowane różnice kursowe są ujmowane wynikowo (zysk lub stratę) w przychodach lub kosztach finansowych.

3.11 Istotne ujawnienia zgodne z MSR / MSSF dotyczące Emitenta

3.11.1 Aktywa trwałe

Rzeczowe aktywa trwałe

	30.06.2016 r.	31.12.2015 r.	30.06.2015 r.
a) grunty i prawo wieczystego użytkowania gruntów	312	1 422	2 000
b) budynki i budowle	723	1 053	3 646
c) maszyny i urządzenia	9 743	10 032	11 118
d) środki transportu	2 144	2 283	2 848
e) pozostałe	767	711	812
RAZEM	13 689	15 501	20 424

Nieruchomości inwestycyjne

	30.06.2016 r.	31.12.2015 r.	30.06.2015 r.
a) grunty i prawo wieczystego użytkowania gruntów	15 192	15 225	13 359
b) budynki i budowle	28 456	32 009	29 642
RAZEM	43 648	47 234	43 001

Wartości niematerialne

	30.06.2016 r.	31.12.2015 r.	30.06.2015 r.
a) Wartości niematerialne wytworzone we własnym zakresie	-	-	-
b) Wartości niematerialne nabyte	1 020	1 096	1 184
RAZEM	1 020	1 096	1 184

Długoterminowe aktywa finansowe

	30.06.2016 r.	31.12.2015 r.	30.06.2015 r.
a) w jednostkach zależnych Grupy Kapitałowej MZ	62 835	58 204	58 204
- udziały i akcje	62 835	58 204	58 204
b) w jednostkach pozostałych	54	54	54
- udziały i akcje	54	54	54
RAZEM	62 889	58 258	58 258

Wykazane w jednostkowym sprawozdaniu finansowym długoterminowe aktywa finansowe obejmują akcje i udziały spółek zależnych, które na dzień bilansowy zostają poddane testom na utratę wartości. Wycena jednej ze spółek zależnych, tj. PRLInż S.A. została oparta na wycenie niezależnego biegłego, obejmującej wszystkie istotne przyszłe przepływy finansowe spółki dotyczące zarówno bieżącej i planowanej działalności tego podmiotu, jak również zdyskontowaną wartość części roszczenia wynikającego ze sporu sądowego z Drogową Trasą Średnicową S.A. (szerzej opisanego w pkt 4.10 niniejszego sprawozdania), którego stopień prawdopodobieństwa odzyskania został oszacowany na podstawie opinii renomowanej kancelarii prawnej. Po uwzględnieniu przedmiotowej wyceny wartość akcji PRLInż S.A. w sprawozdaniu jednostkowym wynosi 10,8 mln zł.

Powyższa wycena nie ma wpływu zarówno na skonsolidowaną sytuację finansową Grupy Kapitałowej, jak również jej wyniki finansowe.

Aktywa z tytułu odroczonego podatku dochodowego

	30.06.2016 r.	31.12.2015 r.	30.06.2015 r.
a) z tytułu wyceny bilansowej środków pieniężnych, należności i zobowiązań (różnic kursowych)	60	29	-
b) z tytułu rezerwy na przewidywane koszty	2 379	457	436
c) z tytułu niezapłaconych składek ZUS	476	121	154
d) z tytułu wyceny kontraktów budowlanych	494	135	-
e) z tytułu rezerwy na świadczenia pracownicze	570	600	480
f) z tytułu odpisu aktualizującego wartość zapasów	-	-	-
g) z tytułu wyceny instrumentów pochodnych	-	12	-
h) z tytułu straty podatkowej	-	538	1 081
i) z tytułu odmiennego momentu podatkowego uznawania kosztów	5 519	2 132	2 181
j) pozostałe	-	6	-
RAZEM	9 498	4 030	4 332

3.11.2 Aktywa obrotowe

Zapasy

	30.06.2016 r.	31.12.2015 r.	30.06.2015 r.
a) materiały	743	314	306
b) półprodukty i produkty w toku	-	-	-
c) produkty gotowe	-	-	-
d) towary	-	-	-
RAZEM	743	314	306

Krótkoterminowe należności

	30.06.2016 r.	31.12.2015 r.	30.06.2015 r.
a) od jednostek zależnych Grupy Kapitałowej MZ	2 452	1 473	2 078
- z tytułu dostaw i usług, o okresie spłaty	2 013	1 473	2 043
- do 12 miesięcy	2 013	1 473	2 043
- powyżej 12 miesięcy	-	-	-
- zaliczki	439	-	-
- inne	-	-	35
b) należności od pozostałych jednostek	58 499	79 042	62 589
- z tytułu dostaw i usług, o okresie spłaty	46 191	57 310	43 005
- do 12 miesięcy	45 001	56 119	41 483
- powyżej 12 miesięcy	1 190	1 191	1 522
- z tytułu podatków, dotacji, ceł, ubezpieczeń społecznych i zdrowotnych oraz innych świadczeń	972	523	297
- rozrachunki z pracownikami	569	507	82
- z tytułu sprzedanych aktywów trwałych	6 185	31	25
- kaucje pieniężne	573	163	222
- zaliczki	3 245	2 587	1 716
- pozostałe	764	17 921	17 242
Krótkoterminowe należności netto	60 951	80 515	64 667
c) odpis aktualizujący wartość należności	18 293	42 994	28 977
Krótkoterminowe należności brutto	79 244	123 509	93 644

W należnościach krótkoterminowych zostały wykazane przeterminowane należności w kwocie 3.099 tys. zł skierowane na drogę sądową, które nie zostały objęte odpisem aktualizującym. Zarząd uważa, że odzyskanie powyższej kwoty w zakresie nieobjętym odpisem jest wysoce prawdopodobne, w szczególności uwzględniając zapisy § 647¹ K.C., mówiące o solidarnej odpowiedzialności Inwestora za zobowiązania wobec podwykonawców. Szerszy opis znajduje się w pkt. 4.10 niniejszego Sprawozdania.

Krótkoterminowe rozliczenia międzyokresowe - aktywa

	30.06.2016 r.	31.12.2015 r.	30.06.2015 r.
a) czynne rozliczenia międzyokresowe kosztów	1 528	958	1 454
- ubezpieczenia	556	469	202
- podatki i opłaty	325	-	332
- inne	647	489	920
b) pozostałe rozliczenia międzyokresowe	37 256	9 323	25 042
- wycena kontraktów długoterminowych (budowlanych)	37 256	9 323	25 042
RAZEM	38 784	10 281	26 496

Na dzień bilansowy Emitent wycenił kontrakty budowlane długoterminowe wg zasady stopnia zaawansowania usługi mierzonej udziałem kosztów poniesionych od dnia zawarcia umowy do dnia ustalenia przychodu w całkowitych kosztach wykonania usług.

Należności z tytułu podatku dochodowego

	30.06.2016 r.	31.12.2015 r.	30.06.2015 r.
a) w kraju	-	-	185
b) za granicą	240	201	292
RAZEM	240	201	477

Krótkoterminowe aktywa finansowe

	30.06.2016 r.	31.12.2015 r.	30.06.2015 r.
a) w jednostkach zależnych Grupy Kapitałowej MZ	18 588	7 000	15 406
- udzielone pożyczki	14 173	7 000	5 000
- inne krótkoterminowe aktywa finansowe	4 415	-	10 406
- z tytułu dywidend	4 415	-	10 406
b) w pozostałych jednostkach	1 556	134	16
- udziały i akcje	16	16	16
- instrumenty pochodne	1 540	-	-
- inne krótkoterminowe aktywa finansowe	-	118	-
RAZEM	20 144	7 134	15 422

Środki pieniężne i ich ekwiwalenty

	30.06.2016 r.	31.12.2015 r.	30.06.2015 r.
a) w kasie	78	39	114
b) na rachunkach bankowych bieżących, inne środki pieniężne	5 375	5 389	15 790
c) lokaty krótkoterminowe złotowe	6 961	2 966	-
d) lokaty krótkoterminowe dewizowe	3 307	3 043	4 851
RAZEM	15 721	11 437	20 755
w tym - środki pieniężne przypisane działalności zaniechanej	-	-	-
- środki pieniężne o ograniczonej możliwości dysponowania	-	-	-

Wartość majątku, na którym ustanowiono zabezpieczenie

	30.06.2016 r.	31.12.2015 r.	30.06.2015 r.
a) na składnikach majątku trwałego	62 426	56 139	78 152
b) na składnikach majątku obrotowego	15 550	35 707	19 028
RAZEM	77 976	91 846	97 180

3.11.3 Aktywa sklasyfikowane jako przeznaczone do sprzedaży

Aktywa sklasyfikowane jako przeznaczone do sprzedaży

	30.06.2016 r.	31.12.2015 r.	30.06.2015 r.
a) grunty i prawo wieczystego użytkowania gruntów	36 153	38 958	41 061
b) budynki i budowle	6 614	6 528	6 897
c) maszyny i urządzenia	4	44	19
d) środki transportu	-	-	-
e) pozostałe aktywa trwałe	-	-	-
f) inne aktywa obrotowe	-	-	-
RAZEM	42 771	45 530	47 977

3.11.4 Zobowiązania długoterminowe

Długoterminowe rezerwy

	30.06.2016 r.	31.12.2015 r.	30.06.2015 r.
a) długoterminowe rezerwy na świadczenia pracownicze	1 917	1 917	1 977
- emerytalne	684	684	770
- rentowe	29	29	27
- jubileuszowe	1 204	1 204	1 180
b) pozostałe rezerwy długoterminowe	225	225	200
- rezerwa na naprawy gwarancyjne	225	225	200
RAZEM	2 142	2 142	2 177

Zobowiązania z tytułu odroczonego podatku dochodowego

	30.06.2016 r.	31.12.2015 r.	30.06.2015 r.
a) z tytułu wyceny bilansowej środków pieniężnych, należności i zobowiązań (różnic kursowych)	-	-	4
b) z tytułu ulgi inwestycyjnej	839	864	882
c) z tytułu wyceny kontraktów budowlanych	7 079	1 772	4 758
d) z tytułu wyceny nieruchomości inwestycyjnych oraz rzeczowych aktywów trwałych	1 033	943	1 041
e) z tytułu wyceny instrumentów pochodnych	293	-	-
f) pozostałe	-	23	-
RAZEM	9 244	3 602	6 685

Długoterminowe kredyty bankowe i pożyczki

	30.06.2016 r.	31.12.2015 r.	30.06.2015 r.
a) kredyty	12 034	13 468	14 902
b) pożyczki	-	-	-
RAZEM	12 034	13 468	14 902

Pozostałe długoterminowe zobowiązania finansowe

	30.06.2016 r.	31.12.2015 r.	30.06.2015 r.
a) leasing finansowy	548	768	1 198
b) inne zobowiązania finansowe	-	-	-
RAZEM	548	768	1 198

3.11.5 Zobowiązania krótkoterminowe

Krótkoterminowe rezerwy

	30.06.2016 r.	31.12.2015 r.	30.06.2015 r.
a) krótkoterminowe rezerwy na świadczenia pracownicze	1 084	1 242	550
- emerytalne	93	93	151
- rentowe	5	5	5
- jubileuszowe	188	188	199
- niewykorzystane urlopy	619	777	106
- premie	179	179	89
- pozostałe	-	-	-
b) pozostałe rezerwy krótkoterminowe	24 231	3 277	3 203
- rezerwa na straty na kontraktach	16	-	-
- na przewidywane koszty	23 889	2 951	2 902
- rezerwa na naprawy gwarancyjne	326	326	301
RAZEM	25 315	4 519	3 753

Krótkoterminowe kredyty bankowe i pożyczki

	30.06.2016 r.	31.12.2015 r.	30.06.2015 r.
a) kredyty	2 868	2 901	9 375
b) pożyczki	-	-	-
RAZEM	2 868	2 901	9 375

Pozostałe krótkoterminowe zobowiązania finansowe

	30.06.2016 r.	31.12.2015 r.	30.06.2015 r.
a) leasing finansowy	850	735	1 994
b) instrumenty pochodne	-	61	-
c) dywidendy	-	-	7 457
d) inne	-	-	-
RAZEM	850	796	9 451

Zobowiązania krótkoterminowe

	30.06.2016 r.	31.12.2015 r.	30.06.2015 r.
1. Zobowiązania krótkoterminowe z tytułu dostaw i usług	49 361	57 823	46 009
a) wobec jednostek zależnych Grupy Kapitałowej MZ o okresie wymagalności:	8 582	7 654	8 500
- do 12 miesięcy	7 694	6 849	7 697
- powyżej 12 miesięcy	888	805	803
b) wobec pozostałych jednostek o okresie wymagalności:	40 779	50 169	37 509
- do 12 miesięcy	37 431	43 604	33 780
- powyżej 12 miesięcy	3 348	6 565	3 729
2. Pozostałe zobowiązania krótkoterminowe	33 029	15 335	18 339
a) wobec jednostek zależnych Grupy Kapitałowej MZ	162	339	193
b) wobec pozostałych jednostek	32 341	14 818	17 835
- zaliczki otrzymane na dostawy	16 410	9 522	11 120
- z tytułu podatków, ceł, ubezpieczeń i innych świadczeń	8 918	2 641	3 632
- z tytułu wynagrodzeń	6 296	2 135	2 513
- inne	717	520	570
c) fundusze specjalne	526	178	311
RAZEM	82 390	73 158	64 348

Krótkoterminowe rozliczenia międzyokresowe - pasywa

	30.06.2016 r.	31.12.2015 r.	30.06.2015 r.
a) bierne rozliczenia międzyokresowe kosztów	-	-	-
b) rozliczenia międzyokresowe przychodów	2 598	792	-
- wycena kontraktów długoterminowych (budowlanych)	2 598	713	-
- pozostałe	-	79	-
RAZEM	2 598	792	-

Zobowiązania z tytułu podatku dochodowego

	30.06.2016 r.	31.12.2015 r.	30.06.2015 r.
a) w kraju	316	49	-
b) za granicą	-	-	-
RAZEM	316	49	-

3.11.6 Zobowiązania dotyczące aktywów klasyfikowanych jako przeznaczone do sprzedaży

Zobowiązania dotyczące aktywów klasyfikowanych jako przeznaczone do sprzedaży

	30.06.2016 r.	31.12.2015 r.	30.06.2015 r.
a) rezerwy	-	-	-
b) zobowiązania z tytułu leasingu	-	-	-
c) pozostałe zobowiązania	-	-	-
RAZEM	-	-	-

3.11.7 Przychody i koszty

Przychody ze sprzedaży

Struktura geograficzna

	30.06.2016 r.	30.06.2015 r.
A) Przychody ze sprzedaży w kraju	78 047	84 303
B) Przychody ze sprzedaży za granicą	55 307	22 344
- kraje Unii Europejskiej	43 143	18 383
- pozostałe kraje	12 164	3 961
RAZEM	133 354	106 647

Pozostałe przychody

	30.06.2016 r.	30.06.2015 r.
1. Zysk ze zbycia niefinansowych aktywów trwałych	4 138	82
2. Rozwiązane odpisy aktualizujące i rezerwy	908	640
a. rezerwa/rezerwy na świadczenia pracownicze	777	580
b. rezerwa/rezerwy na zobowiązania	-	-
c. odpisy aktualizujące	131	60
- należności z tytułu dostaw i usług	56	26
- pozostałe należności	-	-
- zapasy	-	-
- rzeczowe aktywa trwałe	75	34
- nieruchomości inwestycyjne	-	-
3. Inne przychody	431	22 293
- zwrot zasądzonych kosztów sądowych	10	62
- odszkodowania i kary	133	4 888
- przychody z tytułu przelewu wierzytelności	-	17 000
- pozostałe	288	343
RAZEM	5 477	23 015

Pozostałe koszty

	30.06.2016 r.	30.06.2015 r.
1. Strata ze zbycia niefinansowych aktywów trwałych	-	-
2. Utworzone odpisy aktualizujące i rezerwy	4 355	5 767
a. rezerwa/rezerwy na świadczenia pracownicze	619	-
b. rezerwa/rezerwy na zobowiązania	2 500	1 000
c. odpisy aktualizujące	1 236	4 767
- należności z tytułu dostaw i usług	1 236	172
- pozostałe należności	-	4 595
- zapasy	-	-
- rzeczowe aktywa trwałe	-	-
- nieruchomości inwestycyjne	-	-
3. Inne koszty	11 218	3 878
- opłaty i koszty sądowe, grzywny	17	23
- odszkodowania i kary, koszty związane z usuwaniem szkód	10 933	69
- umorzenie należności	-	3 350
- pozostałe	268	436
RAZEM	15 573	9 645

Przychody finansowe

	30.06.2016 r.	30.06.2015 r.
1. Dywidendy i udziały w zyskach	4 728	12 804
2. Odsetki	316	201
3. Zysk ze zbycia inwestycji	-	-
4. Zyski z tytułu różnic kursowych	-	332
- zrealizowanych	-	-
- wyceny środków pieniężnych, należności i zobowiązań	-	332
5. Rozwiązane odpisy aktualizujące	-	-
- wartość udziałów, akcji i papierów wartościowych	-	-
6. Zyski z tytułu zmian wartości godziwej (wycena)	1 601	-
- aktywów finansowych (akcje notowane na giełdzie)	-	-
- instrumentów pochodnych	1 601	-
7. Inne przychody finansowe	-	-
RAZEM	6 645	13 337

Koszty finansowe

	30.06.2016 r.	30.06.2015 r.
1. Odsetki	293	432
2. Strata ze zbycia inwestycji	-	-
3. Straty z tytułu różnic kursowych	271	926
- zrealizowanych	107	926
- wyceny środków pieniężnych, należności i zobowiązań	164	-
4. Utworzone odpisy aktualizujące	-	-
- wartość udziałów, akcji i papierów wartościowych	-	-
5. Straty z tytułu zmian wartości godziwej (wycena)	-	16
- aktywów finansowych (akcje notowane na giełdzie)	-	16
- instrumentów pochodnych	-	-
6. Inne koszty finansowe	1 401	813
- prowizje bankowe od gwarancji bankowych, kredytów i rachunków bankowych	1 246	797
- pozostałe	155	16
RAZEM	1 965	2 187

Wynik z tytułu wyceny bilansowej środków pieniężnych, należności i zobowiązań jak również zrealizowane różnice kursowe są ujmowane wynikowo (zysk lub stratę) w przychodach lub kosztach finansowych.

4. SPRAWOZDANIE Z DZIAŁALNOŚCI GRUPY KAPITAŁOWEJ

4.1 Opis organizacji Grupy Kapitałowej, ze wskazaniem jednostek podlegających konsolidacji

MOSTOSTAL ZABRZE S.A. jest Spółką Dominującą Grupy Kapitałowej, w skład której według stanu na dzień 30 czerwca 2016 r. wchodziło 5 spółek zależnych podlegających konsolidacji.

Poniżej podano udział Spółki Dominującej w podmiotach bezpośrednio zależnych m.in. na dzień 30 czerwca 2016 r. wraz z uwzględnieniem zmian w tych udziałach w poszczególnych okresach.

Lp.	Nazwa spółki	Skrócona nazwa użyta w raporcie	Kapitał zakładowy na 01.01.2016	Kapitał zakładowy na 30.06.2016	Udział Spółki Dominującej w kapitale zakładowym na 01.01.2016 (%)	Udział Spółki Dominującej w kapitale zakładowym na 30.06.2016 (%)	Udział Spółki Dominującej w walnym zgromadzeniu na 30.06.2016 (%)	Aktualny udział Spółki Dominującej w kapitale zakładowym (%)
1.	MOSTOSTAL ZABRZE Konstrukcje Przemysłowe Spółka Akcyjna	MZ KP	2 300 000	2 300 000	100,00%	100,00%	100,00%	100,00%
2.	MOSTOSTAL ZABRZE Realizacje Przemysłowe Spółka Akcyjna *	MZ RP	18 751 800	18 751 800	97,95%	97,95%	97,95%	97,95%
3.	MOSTOSTAL ZABRZE Gliwickie Przedsiębiorstwo Budownictwa Przemysłowego Spółka Akcyjna**	MZ GPBP	11 410 000	11 410 000	96,73%	96,73%	96,73%	96,73%
4.	Przedsiębiorstwo Robót Inżynierskich Spółka Akcyjna	PRInż	749 134	749 134	99,17%	99,17%	99,17%	99,17%
5.	Przedsiębiorstwo Inżynierskie Biprohut Sp. z o.o.	Biprohut	3 311 227	3 311 227	75,96%	99,05%	96,63%	99,05%

* MOSTOSTAL ZABRZE Realizacje Przemysłowe S.A. posiada 100% udziałów w spółce Mostostal Częstochowa Ltd. - Wielka Brytania, ale ze względu na niewielki wpływ na sytuację majątkową i finansową Grupy podmiot ten nie został objęty konsolidacją.

** MZ GPBP posiada udziały w innym podmiocie, którego nie objęto konsolidacją, ze względu na nieistotność oraz niewielki wpływ na sytuację majątkową i finansową Grupy.

Uwaga: w czerwcu 2014 r. Emitent utworzył dwa nowe podmioty zależne (spółki z o.o.), w których posiada 100% udziałów, jednak ze względu na niskie kapitały zakładowe (5 tys. zł) oraz z uwagi na fakt, iż nie prowadzą one działalności nie zostały objęte konsolidacją.

Spółki zależne wykazane w pkt od 1 do 5 podlegają konsolidacji pełnej.

Emitent realizując założenia reorganizacji i optymalizacji Grupy Kapitałowej MOSTOSTAL ZABRZE, przyjętej w okresach wcześniejszych, zmierzającej między innymi do rozwoju spółki zależnej PI Biprohut, a tym samym do utworzenia na jej bazie silnej jednostki technologiczno-projektowej, nabył w dniu 20 maja 2016 r. od Elektrobudowa S.A. 2.441 udziałów BIPROHUTU, w tym 1.995 udziałów zwykłych oraz 446 udziałów uprzywilejowanych, stanowiących 23,07% udziału w kapitale zakładowym oraz 22,79% udziału w głosach na walnym zgromadzeniu wspólników oraz dodatkowo 2 udziały uprzywilejowane od osoby fizycznej.

W wyniku powyższych transakcji udział Emitenta w kapitale zakładowym oraz w głosach na walnym zgromadzeniu wspólników tej spółki wzrósł odpowiednio do poziomu 99,05% oraz 96,63%.

W okresie I półrocza 2016 roku nie miały miejsca inne niż wskazane powyżej zmiany w strukturze Grupy Kapitałowej MOSTOSTAL ZABRZE.

4.2 Opis istotnych dokonań lub niepowodzeń w okresie, którego dotyczy raport, wraz z wykazem najważniejszych zdarzeń ich dotyczących

Kontrakty budowlane zawarte w okresie sprawozdawczym od 01 stycznia 2016 r. do 30 czerwca 2016 r. przez Emitenta oraz spółki Grupy Kapitałowej.

/wartości umów podano według wartości netto/:

- MZ GPBP w konsorcjum z Przedsiębiorstwem Budownictwa Inżynieryjnego „Trans-Ziem” Zbigniew Jasiewicz – umowa z firmą Gemini Park Tychy Sp. z o.o. na zadanie inwestycyjne pn.: "Wykonanie stanu surowego zamkniętego wraz z robotami drogowymi i infrastrukturą zewnętrzną inwestycji p.n. Centrum Handlowo-Usługowe- "GEMINI PARK TYCHY ". Wartość umowy dla konsorcjum: 104,9 mln zł, w tym dla MZ GPBP przypada 50% wartości umowy tj. 52,4 mln zł. (rb 1/2016 z dnia 07 stycznia 2016 r.)
- Emitent – zlecenie od KGHM Polska Miedź S.A. w ramach zawartej umowy ramowej, obejmujące prace w ramach "Odtwarzania Fabryki Kwasu Siarkowego". Wartość prac wynosi ok. 13,7 mln zł. (rb 4/2016 z dnia 20 stycznia 2016 r.)
- MZ GPBP - umowa ze Stadionem w Zabrze Sp. z o.o. na realizację zadania inwestycyjnego pn.: "Wykonanie robót budowlanych na poziomie 0 oraz instalacyjnych i elektrycznych na poziomach 0 i -1 garażu podziemnego obiektu Stadionu im. E. Pohla w Zabrze w ramach kontynuacji zadania inwestycyjnego "Modernizacja Stadionu im. E. Pohla w Zabrze -Etap I" wraz z wykonaniem niezbędnych prac projektowych". Wartość umowy wynosi 8,4 mln zł. (rb 8/2016 z dnia 22 stycznia 2016 r.)
- Emitent – umowa z KOPEX S.A. na zadanie inwestycyjne pn.: "Dostawa konstrukcji stalowej budynku kotłowni, LUVO oraz SCR" z przeznaczeniem dla bloku energetycznego o mocy 910 MW realizowanego dla Tauron Wytwarzanie S.A. Oddział Elektrownia Jaworzno III - Elektrownia II. Szacunkowa wartość umowy wynosi 52,4 mln zł. Ostateczne rozliczenie powykonawcze nastąpi wg dostarczonej ilości ton konstrukcji stalowej i uzgodnionych cen jednostkowych. (rb 10/2016 z dnia 17 lutego 2016 r. – zawarcie umowy, rb 13/2016 z dnia 1 marca 2016 r. – spełnienie warunku)
- MZ Realizacje Przemysłowe S.A. – umowa z Przedsiębiorstwem Produkcyjno-Usługowo-Handlowym "Konstalex" Sp. z o.o. z siedzibą w Radomsku na: „Montaż konstrukcji stalowej obiektów mostowych WK-2, ES-2A I ES-2B w Krakowie". Wartość umowy wynosi 6,6 mln zł. (rb 15/2016 z dnia 7 marca 2016 r.)
- MZ Realizacje Przemysłowe S.A. – umowa z Grupą Azoty Zakłady Azotowe Kędzierzyn S.A. na wykonanie robót budowlanych dla zadania inwestycyjnego pn.: "Modernizacja Instalacji Mocznika". Wartość umowy wynosi 11,9 mln zł. (rb 17/2016 z dnia 14 marca 2016 r.)
- Emitent - umowa z firmą AMEC FOSTER WHEELER ENERGIA POLSKA Sp. z o.o. na dostawę i montaż konstrukcji stalowych w ramach dostawy i montażu nowoczesnego kotła fluidalnego dla EC Zabrze. Szacunkowa wartość umowy wynosi: 23,0 mln zł. Ostateczne rozliczenie powykonawcze nastąpi wg dostarczonej ilości ton konstrukcji stalowej i uzgodnionych cen jednostkowych. (rb 21/2016 z dnia 25 marca 2016 r.)

- Emitent - umowa z NITROERG SPÓŁKA AKCYJNA dot. zadania inwestycyjnego pn.: „Budowa „pod klucz” w systemie Generalnego Wykonawcy instalacji do produkcji Nitroretenu oraz instalacji do załadunku kwasu p-nitroretenu. Wartość umowy wynosi 19,6 mln zł oraz 11,8 mln EUR. (rb 26/2016 z dnia 11 kwietnia 2016 r.)
- Emitent - umowa z Amec Foster Wheeler Environment & Infrastructure, Inc., USA na wykonanie robót budowlanych, dostawę i montaż konstrukcji stalowej, dostawę i montaż HVAC i instalacji wodno-kanalizacyjnych oraz montaż rurociągów paliwowych, w ramach projektu budowy bazy systemu AEGIS Ashore w Redzikowie. Wartość umowy wynosi 90,2 mln zł. (rb 29/2016 z dnia 21 kwietnia 2016 r.)
- Emitent - umowa z firmą Kinetics Technology S.p.A. na roboty budowlane, montaż elementów prefabrykowanych oraz roboty elektryczne w obszarze zw. DCU (Delayed Coking Unit) w ramach projektu EFRA. Wartość umowy wynosi 24,3 mln zł. (rb 30/2016 z dnia 22 kwietnia 2016 r. – zawarcie umowy, rb 35/2016 z dnia 6 maja 2016 r. – spełnienie warunku)
- Emitent - umowa z firmą Kinetics Technology S.p.A. na dostawę i montaż zbiorników w ramach projektu EFRA. Wartość umowy wynosi 16,7 mln zł. (rb 42/2016 z dnia 20 maja 2016 r. – zawarcie umowy, rb 45/2016 z dnia 7 czerwca 2016 r. – spełnienie warunku)
- MZ GPBP - zlecenia od firmy Polimex OPOLE Sp. z o.o. Sp. K pn.: "Wykonanie budynków elektrycznych: 6 UBA85, diesla UBN, GIS 6UAB, 5UAB, UAB05" dla projektu Budowa Bloków nr 5 i 6 w Elektrowni Opolo. Wartość zlecenia wynosi 12,2 mln zł. (rb 48/2016 z dnia 7 czerwca 2016 r.)

Inne umowy zawarte w okresie sprawozdawczym od 01 stycznia 2016 r. – 30 czerwca 2016 r. przez Emitenta oraz spółki Grupy Kapitałowej.

- Emitent - aneksy do Umowy Ramowej zawartej z mBank S.A. na mocy których ostatecznie zwiększono limit na gwarancje do kwoty 40,3 mln zł, wydłużono okres wykorzystywania limitu gwarancyjnego do dnia 05 lutego 2017 r., wydłużono maksymalny termin ważności wystawianych gwarancji do dnia 5 lutego 2024 r. oraz zwiększono wartość hipoteki do kwoty 52,4 mln zł. (rb 9/2016 z 17 lutego 2016 r., rb 25/2016 z dnia 11 kwietnia 2016 r., rb 44/2016 z dnia 3 czerwca 2016 r.)
- Emitent - pozytywna decyzja Komitetu Kredytowego z Credit Agricole Bank Polska S.A. dotycząca Umowy ramowej w sprawie zawierania transakcji walutowych oraz walutowo-odsetkowych na mocy której limit transakcyjny, w ramach którego Emitent będzie mógł zawierać transakcje, wynosi aktualnie 25 mln zł, jednocześnie została zmieniona waluta limitu. (rb 16/2016 z dnia 10 marca 2016 r.)
- Emitent - aneks do umowy wielocelowej linii kredytowej (dawniej: Umowa linii gwarancji) zawartej z Bankiem BGŻ BNP Paribas S.A. (dawniej: BNP Paribas Bank Polska S.A.) na mocy którego zwiększono limit kredytowy do kwoty 50 mln, zwiększono wartość jednej z hipotek zabezpieczających limit kredytowy do kwoty 75 mln zł oraz ustanowiono nowe zabezpieczenie limitu kredytowego, tj. hipotekę na kolejnej nieruchomości. (rb 18/2016 z dnia 15 marca 2016 r.)
- Emitent - umowy z podmiotami zewnętrznymi dot. sprzedaży nieruchomości zlokalizowanych w Zabrze przy ul. Piłsudskiego 83 oraz Wolności 191, Katowicach przy ul. Wandy oraz Dąbrowie Górniczej przy ul. Roździeńskiego 3. (rb 11/2016 z dnia 26 lutego, rb 19/2016 z dnia 15 marca 2016 r., rb 20/2016 z dnia 23 marca 2016 r., rb 24/2016 z dnia 01 kwietnia 2016 r. oraz rb 32/2016 z dnia 27 kwietnia 2016 r.)
- Emitent - umowa z Powszechnym Zakładem Ubezpieczeń S.A. o okresowe udzielanie gwarancji ubezpieczeniowych kontraktowych w ramach odnawialnego limitu w maksymalnej wysokości 20,0 mln zł. Okres obowiązywania umowy: do 29 marca 2017 r. Zabezpieczeniem przyznanego limitu jest sześć weksli własnych in blanco z wystawienia Emitenta wraz z deklaracją wekslową. (rb 23/2016 z dnia 31 marca 2016 r.)
- Emitent - umowa przedwstępna z podmiotem zewnętrznym części nieruchomości zlokalizowanej w Katowicach, przy ul. Lwowskiej 38, jednocześnie odstąpienie od przedwstępnej umowy sprzedaży nieruchomości zawartej ze spółką Jasperville Investments Sp. z o.o. (rb 43/2016 z dnia 1 czerwca 2016 r.)

Inne zdarzenia

W okresie sprawozdawczym, tj. w czerwcu 2016 r. zostały zakończone rozmowy w sprawie ostatecznego rozliczenia finansowego kontraktów na montaż filtrów workowych spalin w elektrowniach opalanych węglem kamiennym w Kusile i Medupi w RPA. Strony pomimo odmiennych stanowisk zawarły porozumienie celem ostatecznego rozliczenia przedmiotowych kontraktów i jednocześnie uniknięcia długotrwałego, bardzo kosztownego, a zarazem ryzykownego procesu arbitrażowego. W wyniku zawartego z DBT Technologies (Pty) ("DBT") porozumienia Emitent zapłaci DBT kwotę 40 mln ZAR, co na dzień 30 czerwca 2016 r. stanowiło równowartość 10,8 mln zł (raport bieżący nr 55/2016 i 56/2016).

Montaż filtrów workowych spalin w elektrowniach opalanych węglem kamiennym w Kusile i Medupi był realizacją, która od samego początku przysparzała szereg utrudnień związanych z niemożnością elastycznego zarządzania zasobami ludzkimi, niską jakością dostarczanych na budowę materiałów, brakiem wysokospecjalistycznej kadry, bardzo słabą infrastrukturą inwestycyjną, jak i niewypełnianiem przez Zamawiającego podstawowych zobowiązań kontraktowych, w szczególności nieudostępnianie placów budów poszczególnych lokalizacji filtrów oraz znaczne przeciąganie procedur rozliczeniowych wykonanych robót. Narastały również problemy społeczne i gospodarcze w całym RPA (częste strajki), co dodatkowo opóźniało inwestycję. Nowy termin oddania do użytku elektrowni, które miały być oddane w 2016 r., wyznaczono aktualnie na rok 2021, niemniej jednak może on ulec dalszemu przesunięciu. Dynamicznie i stale pogarszająca się sytuacja na obu budowach, brak realnych perspektyw poprawy relacji kontraktowych ze strony podmiotów lokalnych, skłoniła MOSTOSTAL do podjęcia decyzji o znacznym ograniczeniu zaangażowania na tym rynku, w tym o rozwiązaniu w 2014 roku kontraktów w Kusile i Medupi. W minionych okresach wielokrotnie podejmowane były próby zawarcia porozumienia celem ostatecznego rozliczenia tych inwestycji. Ze względu na brak porozumienia Emitent rozważał skierowanie sprawy przeciwko DBT Technologies (Pty) Ltd do zespołu rozjemczego DAB (DISPUTE ADJUDICATION BOARD) w RPA, a następnie do arbitrażu.

Zmiana stanowiska Emitenta w zakresie odejścia od arbitrażu i zawarcia porozumienia wynikała z pojawienia się nowych okoliczności i ujawnienia dodatkowych ryzyk związanych z trudną sytuacją finansową oraz organizacyjną samej inwestycji, a także firm realizujących na tych budowach poszczególne zakresy prac.

Ryzyka te, a także bardzo wysokie koszty ewentualnego procesu arbitrażowego, stanowiły istotny argument przemawiający za zawarciem porozumienia. Dodatkowym czynnikiem był również fakt, iż miejscem właściwym dla rozstrzygnięcia ewentualnego procesu byłoby RPA, co wiązało się z kolejnym ryzykiem jakim było kierowanie się zupełnie inną kulturą prawną niż ta obowiązująca w Polsce. Ponadto, w świetle trudnej sytuacji firm wykonawczych, uwzględniono fakt, iż w przyszłości może zaistnieć brak możliwości wyegzekwowania orzeczonych w wyroku kwot. Mając na względzie powyższe ryzyka Emitent podjął decyzję o zawarciu porozumienia, pomimo pogorszenia ostatecznych wyników tych kontraktów.

4.3 Wskazanie zdarzeń, które wystąpiły po dniu bilansowym nieujętych w tym sprawozdaniu a mogących w znaczący sposób wpłynąć na przyszłe wyniki finansowe emitenta

Grup Grupa Kapitałowa MOSTOSTAL ZABRZE zawarła po dniu bilansowym następujące umowy:

Kontrakty budowlane zawarte po dniu bilansowym

/wartości umów podano według wartości netto/:

- Emitent - umowa z firmą Kinetics Technology S.p.A. na wykonanie pakietu montażu mechanicznego w ramach projektu EFRA (Efektywna Rafinacja) tj. inwestycji realizowanej przez firmę LOTOS w instalację opóźnionego koksowania wraz z instalacjami

towarzyszącymi. Wartość umowy wynosi 96,3 mln zł. (rb 59/2016 z dnia 20 lipca 2016 r. – zawarcie umowy, rb 61/2016 z dnia 9 sierpnia 2016 r. – spełnienie warunku)

Pozostałe umowy

- Emitent – aneks do Umowy zawartej z Credit Agricole Bank Polska S.A., na mocy którego przedłużony został termin do którego mogą być udzielane gwarancje i regwarancje oraz otwierane akredytywy tj. do dnia 30 czerwca 2017 r. oraz zwiększona została linia gwarancyjna z kwoty 60,0 do kwoty 85,0 mln zł. (rb 57/2016 z dnia 01 lipca 2016 r.)

Inne zdarzenia

- MZ GPBP - odstąpienie od przedwstępnej umowy sprzedaży zawartej ze spółką Nordhale Investments Sp. z o. o. (dalej: Nordhale) należąca do Grupy Pinnacle, dotyczącej nieruchomości obejmującej działki zlokalizowane w Gliwicach przy ulicy Pszczyńskiej 306. Wartość nieruchomości określonej powyżej w przedmiotowej umowie przedwstępnej wynosiła 12,3 mln zł netto. (rb 60/2016 z dnia 27 lipca 2016 r.)

Poza powyższymi zdarzeniami, wpływ na przyszłą sytuację finansową Emitenta będą miały wyniki spraw sądowych opisanych w pkt. 4.10 niniejszego Sprawozdania, a także czynniki wykazane w pkt. 4.14 niniejszego Sprawozdania.

4.4 Opis czynników i zdarzeń, mających znaczący wpływ na osiągnięte wyniki finansowe

Wyniki finansowe Emitenta

Przychody ze sprzedaży Emitenta za pierwsze półrocze 2016 r. osiągnęły poziom 133 354 tys. zł i w porównaniu do przychodów ze sprzedaży uzyskanych w analogicznym okresie 2015 roku zwiększyły się o 25%.

Przychody ze sprzedaży zrealizowane na rynku krajowym w analizowanym okresie 2016 r. wyniosły 78.046 tys. zł i stanowiły 58,5% sprzedaży ogółem. Tym samym, udział eksportu wyniósł 41,5%. Największym, pod względem udziału w sprzedaży, kontraktem krajowym realizowanym przez Emitenta w pierwszym półroczu 2016 r. były prace zlecane i realizowane w ramach umowy na roboty budowlane dla zadania: "Program Modernizacji Pirometalurgii w Hucie Miedzi Głogów" w Głogowie dla KGHM Polska Miedź S.A. Najistotniejszym pod względem sprzedaży kontraktem eksportowym był natomiast kontrakt na modyfikację kotła w fabryce celulozy Sodra Cell Varo w Szwecji.

Wynik brutto na sprzedaży Emitenta w okresie pierwszego półrocza 2016 r. wyniósł 9 335 tys. zł. Po pokryciu kosztów ogólnego zarządu w wysokości 10.096 tys. zł, Emitent zanotował stratę na sprzedaży w wysokości 761 tys. zł.

Główny wpływ na wynik odnotowany na pozostałej działalności operacyjnej oraz na działalności finansowej, który wyniósł odpowiednio (-)10.096 tys. zł oraz 4.680 tys. zł, miał przede wszystkim efekt zawartego z firmą DBT Technologies (Pty) porozumienia dotyczącego ostatecznego rozliczenia finansowego kontraktów na montaż filtrów workowych spalin w elektrowniach opalanych węglem kamiennym w Kusile i Medupi w RPA, w kwocie 40.000 tys. ZAR, tj. 10.792 tys. zł, ujęty w pozostałych kosztach operacyjnych (szerzej opisane w pkt. 4.2 niniejszego sprawozdania) oraz przychody finansowe z tytułu dywidend otrzymanych od spółek zależnych w wysokości 4.728 tys. zł.

Po uwzględnieniu wyników na pozostałej działalności operacyjnej oraz na działalności finansowej Emitent zamknął pierwsze półrocze 2016 r. stratą brutto na poziomie (-) 6.177 tys. zł. Strata netto oraz ujemne całkowite dochody netto ukształtowały się na poziomie (-) 7.043 tys. zł.

Wyniki finansowe na poszczególnych poziomach uzyskane przez MOSTOSTAL ZABRZE S.A. za pierwsze półrocze 2016 r. w porównaniu z wynikami za analogiczny okres roku ubiegłego przedstawia poniższa tabela.

w tys. zł

	I H 2016	I H 2015	I H 2016 / I H 2015
Przychody ze sprzedaży	133 354	106 647	125%
Wynik brutto ze sprzedaży	9 335	8 472	110%
Koszty ogólnego zarządu	10 096	8 826	114%
Wynik na sprzedaży	-761	-354	x
Wynik z działalności operacyjnej	-10 857	13 016	x
Wynik brutto	-6 177	24 166	x
Podatek dochodowy	866	800	108%
Wynik netto	-7 043	23 366	x
Całkowite dochody netto	-7 043	23 366	x

Wyniki finansowe Grupy Kapitałowej

Skonsolidowane przychody ze sprzedaży za pierwsze półrocze 2016 r. wyniosły 384.241 tys. zł i odnotowały zwiększenie w porównaniu do analogicznego okresu ubiegłego roku o 11%.

Przychody ze sprzedaży zrealizowane przez Grupę na rynku krajowym w analizowanym okresie 2016 r. wyniosły 219.566 tys. zł i stanowiły 57% sprzedaży ogółem. Sprzedaż eksportowa ukształtowała się w tym okresie na poziomie 164.675 tys. zł, tym samym udział eksportu wyniósł 43%. Największym, pod względem udziału w sprzedaży, kontraktem krajowym realizowanym przez Grupę Kapitałową MOSTOSTAL ZABRZE w pierwszym półroczu 2016 r. były prace zlecane i realizowane w ramach umowy na roboty budowlane dla zadania: "Program Modernizacji Pirometalurgii w Hucie Miedzi Głogów" w Głogowie dla KGHM Polska Miedź S.A. oraz prace realizowane w ramach projektu „Budowa bloków nr 5 i nr 6 w Elektrowni Opole”. Do istotnych, pod względem sprzedaży, kontraktów eksportowych należał natomiast kontrakt dotyczący modyfikacji kotła w fabryce celulozy Sodra Cell Varo w Szwecji oraz kontrakt na dostawę i montaż konstrukcji stalowych pieca dla projektu realizowanego w Republice Czeskiej dla firmy TECHNIP Benelux B.V.

Wynik brutto ze sprzedaży uzyskany przez Grupę Kapitałową za pierwsze półrocze 2016 r. wyniósł 29.253 tys. zł, z rentownością 7,6%. Po pokryciu kosztów ogólnego zarządu, które wyniosły 23.036 tys. zł Grupa Kapitałowa MOSTOSTAL ZABRZE zanotowała zysk na sprzedaży na poziomie 6.205 tys. zł, z rentownością 1,6%.

Główny wpływ na wyniki uzyskane na pozostałej działalności operacyjnej oraz na działalności finansowej, które wyniosły odpowiednio (-) 5.578 tys. zł oraz (-) 1.290 tys. zł, miał przede wszystkim efekt zawartego przez Emitenta z firmą DBT Technologies (Pty) porozumienia dotyczącego ostatecznego rozliczenia finansowego kontraktów na montaż filtrów workowych spalin w elektrowniach opalanych węglem kamiennym w Kusile i Medupi w RPA, w kwocie 40.000 tys. ZAR, tj. 10.792 tys. zł, ujęty w pozostałych kosztach operacyjnych (szerzej opisane w pkt. 4.2 niniejszego sprawozdania), natomiast w odniesieniu do działalności finansowej odsetki oraz prowizje bankowe.

Grupa zamknęła pierwsze półrocze 2016 r. wynikiem brutto w wysokości (-) 663 tys. zł. Po uwzględnieniu podatku dochodowego skonsolidowany wynik netto oraz całkowite dochody netto ukształtowały się na poziomie (-) 2.554 tys. zł z rentownością (-) 0,7%, natomiast strata netto przynależna akcjonariuszom spółki wyniosła (-) 2.615 tys. zł.

Skonsolidowane wyniki finansowe na poszczególnych poziomach uzyskane przez Grupę Kapitałową MOSTOSTAL ZABRZE za pierwsze półrocze 2016 r. w porównaniu z wynikami za pierwsze półrocze 2015 r. przedstawia poniższa tabela.

w tys. zł

	I H 2016	I H 2015	I H 2016/I H 2015
Przychody ze sprzedaży	384 241	346 875	111%
Wynik brutto ze sprzedaży	29 253	25 163	116%
Koszty ogólnego zarządu	23 036	22 355	103%
Wynik na sprzedaży	6 205	2 795	222%
Wynik z działalności operacyjnej	627	18 570	3%
Wynik brutto	(-) 663	16 586	x
Podatek dochodowy	1 891	4 015	47%
Wynik netto	(-) 2 554	12 571	x
Wynik netto przynależny akcjonariuszom jednostki dominującej	(-) 2 615	12 076	x
Całkowite dochody netto przypisane akcjonariuszom jednostki dominującej	(-) 2 615	12 076	x

4.5 Przychody Grupy Kapitałowej przypadające na poszczególne segmenty branżowe lub geograficzne

Skonsolidowane przychody ze sprzedaży za pierwsze półrocze 2016 r. wyniosły **384.241 tys. zł**, z czego sprzedaż zrealizowana na rynku krajowym wyniosła 219.556 tys. zł, co stanowi 57% sprzedaży ogółem, natomiast sprzedaż eksportowa kształtowała się na poziomie 164.675 tys. zł, tym samym udział eksportu wyniósł 43%.

Głównymi rynkami eksportowymi dla Grupy Kapitałowej w I półroczu 2016 r. były:

- Niemcy 32% sprzedaży eksportowej,
- Szwecja 17% sprzedaży eksportowej,
- Czechy 14% sprzedaży eksportowej,
- Austria 14% sprzedaży eksportowej,
- Dania 11% sprzedaży eksportowej.

Poza wspomnianymi rynkami, spółki wchodzące w skład Grupy Kapitałowej działały między innymi w Uzbekistanie, Turkmenistanie, Francji, Estonii, na Litwie oraz w krajach skandynawskich.

Poniższe wykresy zestawiają sprzedaż w podziale geograficznym w I półroczu 2016 r. oraz w I półroczu 2015 r.

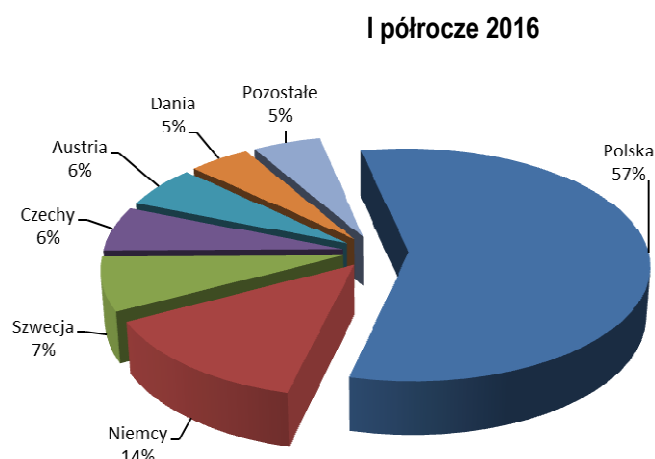

I półrocze 2015

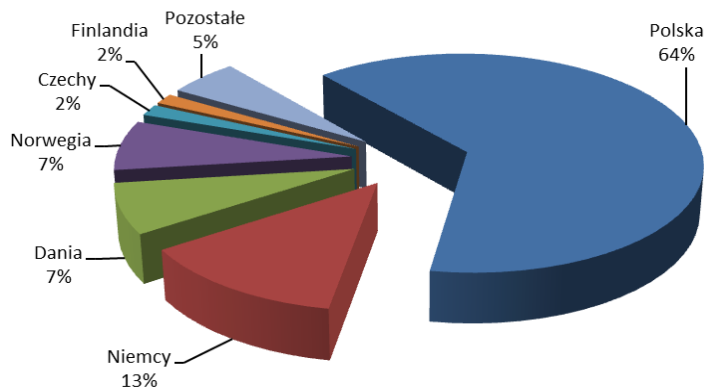

W I półroczu 2016 r. w portfelu zamówień Grupy Kapitałowej dominowały kontrakty dla przemysłu maszynowego (20%), przemysłu hutniczego (19%), przemysłu energetycznego (12%), przemysłu chemicznego i petrochemicznego (11%) oraz obiekty użyteczności publicznej (9%).

W analogicznym okresie ubiegłego roku w portfelu zamówień Grupy Kapitałowej dominowały kontrakty dla przemysłu energetycznego (21%), ochrony środowiska (16%), przemysłu chemicznego i petrochemicznego (15%), przemysłu hutniczego (13%), przemysłu maszynowego (13%) oraz obiekty użyteczności publicznej (13%).

Poniższe wykresy zestawiają sprzedaż w podziale na branże w I półroczu 2016 r. oraz w I półroczu 2015 r.

I półrocze 2016

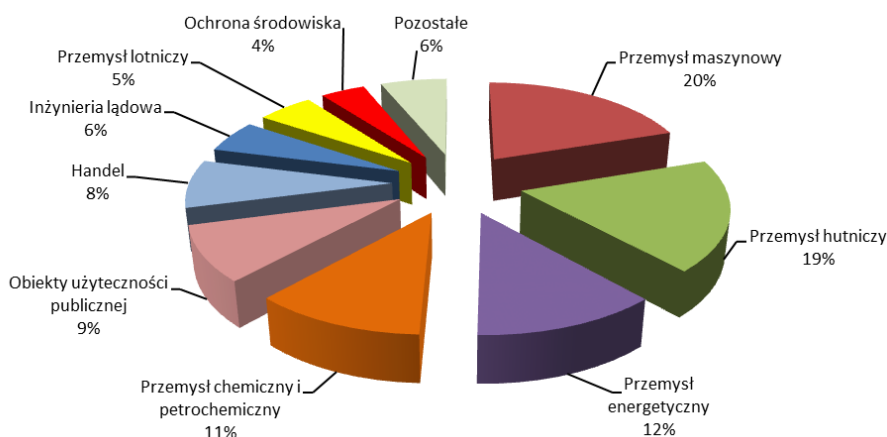

I półrocze 2015

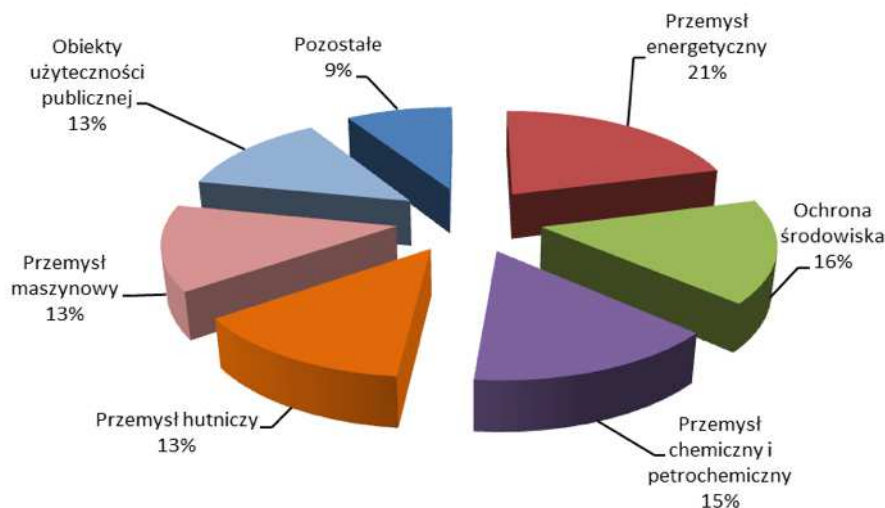

4.6 Opis podstawowych zagrożeń i ryzyk związanych z pozostałymi miesiącami roku obrotowego oraz opis sytuacji finansowej

Polityka zarządzania ryzykiem

Głównym zadaniem zarządzania ryzykiem w okresie sprawozdawczym było prawidłowe zdefiniowanie, przewidywanie i monitorowanie zmieniających się czynników zewnętrznych, które wywierają wpływ na działalność Grupy Kapitałowej. Spółki Grupy Kapitałowej w okresie od 01 stycznia 2016 r. do 30 czerwca 2016 r. na bieżąco analizowały potencjalne ryzyka, w celu ograniczenia ich negatywnego działania poprzez stworzenie procedur elastycznego reagowania na zmieniające się warunki zewnętrzne.

Sytuacja makroekonomiczna wykazała, iż w okresie sprawozdawczym spółki Grupy Kapitałowej narażone były na następujące obszary ryzyka:

- ryzyko kredytowe,
- ryzyko płynności,
- ryzyko rynkowe:
 - ryzyko walutowe,
 - ryzyko stopy procentowej,
 - ryzyko cen towarów.

Weryfikacja i uzgadnianie zasad zarządzania ryzykiem należy do kompetencji Zarządu Spółki. Wpływ wymienionych wyżej ryzyk na działalność i wyniki Grupy Kapitałowej przedstawia się następująco:

Ryzyko kredytowe

Spółki Grupy Kapitałowej zawierają transakcje handlowe z firmami o dobrej kondycji finansowej. Każdy kontrahent, przed podpisaniem umowy, jest oceniany pod kątem możliwości wywiązania się z zobowiązań finansowych. W przypadku negatywnej oceny zdolności płatniczych kontrahenta, przystąpienie do kontraktu jest uzależnione od ustanowienia adekwatnych zabezpieczeń finansowych lub majątkowych. Ponadto, w umowach z inwestorami zawierane są klauzule przewidujące prawo do wstrzymania realizacji robót, jeżeli występuje opóźnienie w przekazaniu należności za wykonane usługi. W miarę możliwości tworzy się również zapisy umowne warunkujące dokonywanie płatności podwykonawcom od wpływu środków od inwestora. Spółki na bieżąco monitorują stan należności. W przypadkach, gdy kontrahenci są niewypłacalni tworzone są odpisy, które obciążają wynik okresu sprawozdawczego.

Ograniczenie ryzyka kredytowego następuje poprzez działania zmierzające do:

- przyspieszenia fakturowania;
- skrócenia terminów płatności przez klientów;
- wprowadzenia płatności zaliczkowych.

W celu ograniczenia negatywnych skutków ewentualnego pogorszenia się kondycji ekonomiczno-finansowej klientów spółki, Mostostal Zabrze S.A. kontynuował zawartą w 1 października 2010 roku polisę ubezpieczeniową, obejmującą część należności pieniężnych z tytułu realizowanych kontraktów.

Ryzyko kredytowe nasila się w związku z utrzymującą się trudną sytuacją finansową niektórych spółek z branży budowlanej. Fakt ten skutkuje brakiem możliwości objęcia polisami ubezpieczeniowymi należności od niektórych spółek budowlanych. W przypadku realizowania przez Emitenta lub Spółki Grupy Kapitałowej kontraktów jako podwykonawcy, Spółki dokładają wszelkich starań aby być podwykonawcami kwalifikowanymi, zgodnie z art. 647 KC.

A. Analiza przeterminowanych należności handlowych (z tytułu dostaw i usług) w według dat zapadalności na podstawie niezdyktowanych w wartości na 30.06.2016 r.

Wyszczególnienie	Według stanu na 30.06.2016 r. (brutto)	Odpisy aktualizujące w wartość należności (w wartość ujemna)	Według stanu na 30.06.2016 r. (netto)
do 1 miesiąca	8 893	(326)	8 567
pow yżej 1 miesiąca do 3 miesięcy	4 072	(1 382)	2 690
pow yżej 3 miesięcy do 6 miesięcy	1 526	(207)	1 319
pow yżej 6 miesięcy do 12 miesięcy	649	(328)	321
pow yżej 1 roku	21 503	(16 851)	4 652
Razem	36 643	(19 094)	17 549

B. Analiza należności handlowych (z tytułu dostaw i usług) przed terminem płatności w według dat zapadalności na podstawie niezdyktowanych w wartości na 30.06.2016 r.

Wyszczególnienie	Według stanu na 30.06.2016 r. (brutto)	Odpisy aktualizujące w wartość należności (w wartość ujemna)	Według stanu na 30.06.2016 r. (netto)
do 1 miesiąca	57 682	(80)	57 602
pow yżej 1 miesiąca do 3 miesięcy	73 192	(7)	73 185
pow yżej 3 miesięcy do 6 miesięcy	2 693	-	2 693
pow yżej 6 miesięcy do 12 miesięcy	1 977	(109)	1 868
pow yżej 1 roku	7 556	-	7 556
Razem brutto	143 100	(196)	142 904

C. Wycena w walutowa	1 324	(990)	334
Razem należności z tytułu dostaw i usług netto	181 067	(20 280)	160 787

Ryzyko płynności

Celem Spółek Grupy Kapitałowej jak i Emitenta jest utrzymanie równowagi pomiędzy ciągłością i elastycznością finansowania, poprzez korzystanie z różnorodnych źródeł finansowania, takich jak: pożyczki, kredyty w rachunku bieżącym, kredyty bankowe, umowy factoringowe oraz umowy leasingu finansowego.

Ryzyko związane z utratą płynności wynika z występowania negatywnych dysproporcji pomiędzy wpływami ze sprzedaży a niezbędnymi wydatkami na uzyskanie tej sprzedaży. Ograniczenie ryzyka następowało poprzez wsparcie się Grupy Kapitałowej zewnętrznymi źródłami finansowania. Udostępnione Spółkom Grupy Kapitałowej przez banki środki pieniężne, pochodzące z kredytów obrotowych, pozwalały na realizowanie bieżących płatności wydatków przed otrzymanymi wpływami ze sprzedaży.

Emitent oraz spółki Grupy Kapitałowej podejmowały działania zmierzające do minimalizacji możliwości wystąpienia ryzyka płynności. Polegały one głównie na zachowaniu wysokich standardów przy opracowaniach nowych ofert przetargowych oraz planów finansowych.

Wskaźniki płynności na dzień 30.06.2016 r. wyniosły:

- 1) Płynność I stopnia (bieżąca) – 1,30
- 2) Płynność II stopnia (szybka) – 1,17

Dla porównania w analogicznym okresie roku poprzedniego wskaźniki te wyniosły odpowiednio:

- 1) Płynność I stopnia (bieżąca) – 1,44
- 2) Płynność II stopnia (szybka) – 1,32

Sytuację w zakresie płynności obrazuje analiza zobowiązań, sporządzona na podstawie dat zapadalności, zarówno dla zobowiązań niewymagalnych jak też dla zobowiązań przeterminowanych.

Analiza zobowiązań w edług dat zapadalności na podstawie niezdyktowanych płatności

Według stanu na 30.06.2016 r.	do 1 miesiąca	powyżej 1 miesiąca do 3 miesięcy	powyżej 3 miesięcy do 6 miesięcy	powyżej 6 miesięcy do 12 miesięcy	powyżej 1 roku	przeterminowane	Razem
Kredyty i pożyczki	2 059	615	870	1 500	12 518	-	17 562
Zobowiązania z tytułu dostaw i usług	46 818	32 475	6 572	7 522	10 351	10 628	114 366
Pozostałe zobowiązania	43 108	17 901	4 994	6 975	4 668	364	78 010
Razem	91 985	50 991	12 436	15 997	27 537	10 992	209 938

Analiza zobowiązań przeterminowanych w edług dat zapadalności

Według stanu na 30.06.2016 r.	Do 1 miesiąca	powyżej 1 miesiąca do 3 miesięcy	powyżej 3 miesięcy do 6 miesięcy	powyżej 6 miesięcy do 12 miesięcy	powyżej 1 roku	Razem zobowiązania przeterminowane
Kredyty i pożyczki	-	-	-	-	-	-
Zobowiązania z tytułu dostaw i usług	4 684	512	542	800	4 090	10 628
Pozostałe zobowiązania	-	-	-	-	364	364
Razem	4 684	512	542	800	4 454	10 992

Ryzyko rynkowe

Poprzez ryzyko rynkowe, na które narażona jest Grupa Kapitałowa Emitenta rozumie się możliwość negatywnego wpływu na wyniki Spółek wynikającą ze zmiany cen rynkowych towarów, kursów walutowych, a także cen dłużnych papierów wartościowych, jednostek uczestnictwa w funduszach inwestycyjnych oraz cen akcji spółek notowanych na giełdach.

Spółki Grupy Kapitałowej aktywnie zarządzają ryzykiem rynkowym, na które są narażone. Zgodnie z przyjętą polityką, celami procesu zarządzania ryzykiem rynkowym są:

- ograniczenie zmienności wyniku finansowego,
- zwiększenie prawdopodobieństwa realizacji założeń budżetowych,
- utrzymanie Spółek w dobrej kondycji finansowej,
- wspieranie procesu podejmowania decyzji strategicznych w obszarze działalności inwestycyjnej, z uwzględnieniem źródeł finansowania inwestycji.

Wszystkie cele zarządzania ryzykiem rynkowym należy rozpatrywać łącznie, a ich realizacja jest zależna przede wszystkim od sytuacji wewnętrznej Spółek Grupy Kapitałowej oraz warunków rynkowych.

Ryzyko walutowe

Emitent i Spółki Grupy Kapitałowej narażone są na ryzyko walutowe, w szczególności związane z umowami budowlanymi. Ryzyko takie powstaje w wyniku dokonywania przez jednostkę operacyjną sprzedaży lub zakupów w walutach innych niż jej waluta wyceny.

Grupa Kapitałowa część swojej sprzedaży realizuje na rynkach zagranicznych. Główną walutą kontraktów zagranicznych było EURO. Udział przychodów uzyskanych na kontraktach eksportowych w ogólnej wartości osiągniętych przychodów wynosił:

- w okresie 01.01.2015 r. – 30.06.2015 r. – 36,31%
- w okresie 01.01.2016 r. – 30.06.2016 r. – 42,86%.

Przeprowadzono analizę wrażliwości pozycji bilansowych wyrażonych w walutach obcych na zmianę kursu walutowego o -5% i +5% w stosunku do średniego kursu NBP z dnia bilansowego. Wartości zmian kursu wynikają z podatności polskiej waluty na wahania kursu.

Skalę wpływu zmian kursów walut na wyniki Grupy Kapitałowej obrazuje analiza wrażliwości ryzyka walutowego.

Analiza wrażliwości ryzyka w walutowego

Stan na 30.06.2016 r.	USD	EUR	GBP	CZK	SEK	NOK	DKK	CHF	ZAR	Razem
Stan zobowiązań w walutach	1	7 970	-	2 363	7 739	-	18	-	879	x
Stan należności brutto w walutach	5	8 498	1	-	2 207	3	-	-	18	x
Stan środków pieniężnych i ich ekwiwalentów w walutach	28	3 047	3	398	338	1	2	1	73	x
Kursy walut na 30.06.2016 rok	3,9803	4,4255	5,3655	0,1636	0,4696	0,4749	0,5949	4,0677	0,2698	x
Kwota zobowiązań w walutowych przeliczona na PLN	4	35 271	-	387	3 634	-	11	-	237	39 544
Kwota należności w walutowych przeliczona na PLN	20	37 608	5	-	1 036	1	-	-	5	38 675
Stan środków pieniężnych i ich ekwiwalentów w walutach przeliczona na PLN	111	13 484	16	65	159	-	1	4	20	13 860
Kursy walut uwzględniające wzrost o 5%	4,1793	4,6468	5,6338	0,1718	0,4931	0,4986	0,6246	4,2711	0,2833	x
Kwota zobowiązań w walutowych przeliczona na PLN uwzględniająca zmianę kursu	4	37 035	-	406	3 816	-	11	-	249	41 521
Kwota należności w walutowych przeliczona na PLN uwzględniająca zmianę kursu	21	39 488	6	-	1 088	1	-	-	5	40 609
Kwota środków pieniężnych i ich ekwiwalentów przeliczona na PLN uwzględniająca zmianę kursu	117	14 159	17	68	167	-	1	4	21	14 554
Wpływ zmiany kursu na wynik finansowy brutto	7	791	2	(16)	(122)	-	-	-	(11)	651
Kursy walut uwzględniające spadek o 5%	3,7813	4,2042	5,0972	0,1554	0,4461	0,4512	0,5652	3,8643	0,2563	x
Kwota zobowiązań w walutowych przeliczona na PLN uwzględniająca zmianę kursu	4	33 508	-	367	3 453	-	10	-	225	37 567
Kwota należności w walutowych przeliczona na PLN uwzględniająca zmianę kursu	19	35 728	5	-	985	1	-	-	5	36 743
Kwota środków pieniężnych i ich ekwiwalentów przeliczona na PLN uwzględniająca zmianę kursu	106	12 810	15	62	151	-	1	4	19	13 168
Wpływ zmiany kursu na wynik finansowy brutto	(7)	(791)	(2)	16	122	-	-	-	11	(651)

Analiza wrażliwości ryzyka walutowego wykazała wpływ wahań kursów walut na wynik finansowy brutto i dowodzi, że Grupa Kapitałowa jest narażona na ryzyko kursowe.

Ograniczenie ewentualności negatywnego wpływu różnic kursowych następowało poprzez dokonywanie dużej części wydatków w tej samej walucie, co wpływy z kontraktów. Ponadto poziom ryzyka kursowego ograniczany jest zakupami importowymi, niezbędnymi do realizacji kontraktów krajowych. Do zarządzania ryzykiem kursowym pozostałej ekspozycji netto Grupa Kapitałowa stosowała terminowe transakcje typu forward na parze EUR/PLN. Wynik z wyceny bilansowej transakcji typu forward prezentowany jest w przychodach i kosztach finansowych.

Ryzyko stopy procentowej

Narażenie Spółek Grupy Kapitałowej na ryzyko wywołane zmianami stóp procentowych dotyczy przede wszystkim otrzymanych kredytów bankowych i zobowiązań z tytułu leasingu finansowego. Korzystanie z kredytów bankowych powoduje powstanie ryzyka wzrostu przewidywanych kosztów finansowych w związku ze wzrostem referencyjnych stóp procentowych (WIBOR). Kwota zobowiązań wrażliwa na ryzyko zmiany stopy procentowej na dzień 30 czerwca 2016 r. wyniosła 17.562 tys. zł. W okresie sprawozdawczym nastąpiła stabilizacja poziomu referencyjnych stóp procentowych.

Analiza wrażliwości stopy procentowej w okresie sprawozdawczym wskazała na niewielki wpływ zmiany stopy procentowej na wynik finansowy netto, więc ryzyko związane z istniejącym zadłużeniem zostało uznane za nieistotne z punktu widzenia wpływu na wyniki Grupy Kapitałowej, dlatego też w obecnej chwili zarządzanie ryzykiem stóp procentowych ogranicza się do bieżącego monitorowania sytuacji rynkowej, poziomu stóp procentowych oraz analizy prognozy ich kształtowania się w przyszłości, tak aby w uzasadnionych przypadkach zawierać transakcje zabezpieczające.

W okresie sprawozdawczym nie zawarto żadnych transakcji zabezpieczających zmiany stóp procentowych.

Grupa Kapitałowa Mostostal Zabrze
 Śródroczne Skrócone Skonsolidowane Sprawozdanie Finansowe Grupy Kapitałowej
 rozszerzone o Śródroczne Skrócone Sprawozdanie Finansowe Emitenta
 za I półrocze 2016 roku

Analiza w rażliw ości stopy procentowej

	Zwiększenie stopy procentowej o 0,5 punktu		Zwiększenie stopy procentowej o 1,0 punkt	
Przeciętny stan zadłużenia kredytowego w 2016 roku	25 038	tys.zł	25 038	tys.zł
Zapłacone odsetki od kredytów	385	tys.zł	385	tys.zł
Przeciętna stopa procentowa w okresie 6 m-cy 2016 roku	3,1	%	3,1	%
Stopa procentowa skorygowana	3,6	%	4,1	%
Wartość odsetek od kredytów uwzględniająca zwiększoną stopę procentową	449	tys.zł	511	tys.zł
Wpływ podwyższenia stopy na wynik finansowy brutto	(64)	tys.zł	(126)	tys.zł
Podatek dochodowy	12	tys.zł	24	tys.zł
Wpływ podwyższenia stopy na wynik finansowy netto	(52)	tys.zł	(102)	tys.zł

Ryzyko cen towarów

Spółki Grupy Kapitałowej narażone są na ryzyko cenowe związane ze wzrostem cen najczęściej kupowanych materiałów budowlanych, takich jak: stal i beton, a także materiałów ropopochodnych takich jak: benzyna, olej napędowy, asfalty oraz olej opałowy. Ponadto, w wyniku wzrostu cen materiałów - mogą wzrosnąć ceny usług świadczonych na rzecz Spółek przez firmy podwykonawcze. Ceny w umowach zawartych z inwestorami są stałe przez cały okres realizacji kontraktu, z kolei umowy z podwykonawcami zawierane są najczęściej w terminach późniejszych, w miarę postępu poszczególnych prac.

W celu ograniczenia ryzyka cenowego Spółki Grupy Kapitałowej na bieżąco monitoruje ceny najczęściej kupowanych materiałów budowlanych, a podpisywane umowy mają odpowiednio dopasowane parametry, dotyczące między innymi czasu trwania kontraktu oraz wartości umowy do sytuacji rynkowej.

Sytuacja finansowa

Ocena rentowności

Kształtowanie się poszczególnych wskaźników rentowności przedstawia poniższa tabela:

	30.06.2016	30.06.2015
Przychody ze sprzedaży (w tys. zł)	384.241	346 875
Rentowność brutto na sprzedaży (wynik brutto na sprzedaży/przychody ze sprzedaży)	7,6%	7,3%
Rentowność operacyjna (wynik na działalności operacyjnej/przychody ze sprzedaży)	0,2%	5,4%
Rentowność EBITDA (wynik na działalności operacyjnej + amortyzacja)/przychody ze sprzedaży)	2,0%	7,4%
Rentowność brutto (wynik finansowy brutto/przychody ze sprzedaży)	(-) 0,2%	4,8%
Rentowność netto (wynik finansowy netto/przychody ze sprzedaży)	(-) 0,7%	3,6%
Rentowność kapitału własnego (wynik finansowy netto/kapitał własny)	(-) 1,0%	4,5%

Rentowność majątku (aktywów) (wynik finansowy netto/suma bilansowa)	(-) 0,4%	2,3%
--	----------	------

Skonsolidowane przychody ze sprzedaży w okresie 01 stycznia 2016 – 30 czerwca 2016 odnotowały w stosunku do analogicznego okresu roku poprzedniego 11% wzrost. Wzrostowi sprzedaży towarzyszył również wzrost rentowności brutto na sprzedaży z poziomu 7,3% w I półroczu ubiegłego roku do poziomu 7,6% za I półrocze 2016 r. Grupa Kapitałowej MOSTOSTAL ZABRZE zamknęła jednak I półrocze 2016 r. rentownością netto na poziomie (-) 0,7%. Wpływ na taki poziom rentowności miał przede wszystkim efekt zawartego przez Emitenta porozumienia w sprawie ostatecznego rozliczenia finansowego kontraktów na montaż filtrów workowych spalin w elektrowniach opalanych węglem kamiennym w Kusile i Medupi w RPA (raport bieżący 55/2016 oraz 56/2016). Szerzej opisane w pkt 4.2 „Inne zdarzenia” niniejszego sprawozdania.

1. Ocena płynności

Oceny płynności finansowej dokonano na podstawie analizy poziomu i struktury kapitału obrotowego oraz wskaźników rotacji podstawowych składników kapitału obrotowego, jak również na podstawie analizy poziomu wskaźników płynności.

Kapitał obrotowy:

w tys. zł

	30.06.2016	30.06.2015
1. Majątek obrotowy	337.097	304.787
2. Zobowiązania bieżące (krótkoterminowe)	259.701	212.082
3. Kapitał obrotowy (1-2)	77.396	92.705
4. Udział kapitału obrotowego w finansowaniu majątku obrotowego (3:1)	23	30

Na dzień 30 czerwca 2016 r. kapitał obrotowy, tj. różnica pomiędzy wielkością aktywów bieżących a wielkością zobowiązań krótkoterminowych, wyniósł 77.396 tys. zł i był o 17% mniejszy w porównaniu ze stanem na koniec I półrocza ubiegłego roku. Wskaźnik ten określa wartość zasobów obrotowych, która jest finansowana z własnego majątku. Tym samym, udział kapitału stałego w finansowaniu aktywów bieżących wyniósł wg stanu na koniec I półrocza br. 23%.

Cykle rotacji:

	30.06.2016	30.06.2015
1. Wskaźnik obrotu należności (średnie należności krótkoterminowe z tytułu dostaw x liczba dni okresu/przychody ze sprzedaży)	73	80
2. Wskaźnik obrotu zobowiązań (średnie zobowiązania krótkoterminowe z tytułu dostaw x liczba dni okresu/koszty)	58	66

Analiza wskaźników rotacji zobowiązań i należności wykazała skrócenie cyklu zarówno należności od odbiorców dostaw i usług, jak i zobowiązań z tytułu dostaw i usług w porównaniu z alogicznym okresem ubiegłego roku.

Ocena płynności:

	30.06.2016	30.06.2015
1. Płynność I stopnia (bieżąca) (aktywa obrotowe/zobowiązania krótkoterminowe)	1,30	1,44
2. Płynność II stopnia (szybka) (aktywa obrotowe – zapasy/zobowiązania krótkoterminowe)	1,17	1,32

Poziom zaprezentowanych wskaźników płynności według stanów na dzień 30 czerwca 2016 r. świadczy o zdolności do regulowania zobowiązań bieżących w oparciu o aktywa obrotowe.

4.7 Stanowisko Zarządu odnośnie wcześniej publikowanych prognoz wyników na dany rok w świetle wyników zaprezentowanych w raporcie półrocznym w stosunku do wyników prognozowanych

Zarząd MOSTOSTAL ZABRZE S.A. nie publikował prognoz wyników na 2016 rok.

4.8 Akcjonariusze posiadający bezpośrednio lub pośrednio, co najmniej 5% ogólnej liczby głosów na walnym zgromadzeniu emitenta oraz znaczące zmiany w akcjonariacie emitenta

Kapitał zakładowy Emitenta wynosi 149.130.538 zł i dzieli się na 149.130.538 akcji, w tym:

- 149.113.288 akcji zwykłych na okaziciela,
- 17.250 akcji zwykłych imiennych.

W Spółce nie występują akcje uprzywilejowane co do głosu zatem udział w kapitale zakładowym jest tożsamy z udziałem w ogólnej liczbie głosów na Walnym Zgromadzeniu.

Podmiot lub imię i nazwisko	Liczba posiadanych akcji / głosów na WZ MZ na dzień przekazania raportu za I kwartał 2016 r.	Liczba posiadanych akcji / głosów na WZ MZ na dzień przekazania raportu za I półrocze 2016 r.	Udział w kapitale zakładowym / w ogólnej liczbie głosów na WZ MZ /w%/ na dzień przekazania raportu za I kwartał 2016 r.	Udział w kapitale zakładowym / w ogólnej liczbie głosów na WZ MZ /w %/ na dzień przekazania raportu za I półrocze 2016 r.
Krzysztof Jędrzejewski	46 594 266	46 594 266	31,24	31,24
Nationale-Nederlanden OFE	22.565.158	22.565.158	15,13	15,13

Powyższy stan posiadania akcji Spółki prezentowany jest zgodnie z najlepszą wiedzą Emitenta.

W prezentowanym okresie nie nastąpiły żadne zmiany w znacznych pakietach akcji.

4.9 Stan posiadania akcji lub uprawnień do nich przez osoby zarządzające i nadzorujące na dzień przekazania raportu półrocznego wraz ze wskazaniem zmian w stanie ich posiadania

Zgodnie z najlepszą wiedzą Emitenta osoby zarządzające i nadzorujące na dzień przekazania niniejszego raportu posiadają akcje Emitenta w liczbie przedstawionej poniżej:

Imię i nazwisko	Sprawowana funkcja	Stan posiadania akcji na dzień przekazania raportu za I kwartał 2016 r	Data transakcji	Rodzaj transakcji	Liczba akcji	Stan posiadania akcji na dzień przekazania raportu za I półrocze 2016 r.
RADA NADZORCZA						
Krzysztof Jędrzejewski	Przewodniczący Rady Nadzorczej	46.594.266	-	-	-	46.594.266

Pozostali członkowie Rady Nadzorczej, Członkowie Zarządu oraz Prokurenci nie posiadają akcji ani uprawnień do akcji Emitenta.

4.10 Wskazanie postępowań toczących się przed sądem

W I półroczu 2016 roku podmioty z Grupy Kapitałowej MOSTOSTAL ZABRZE uczestniczyły w postępowaniach sądowych o wartości przedmiotu sporu, która przekracza 10% kapitału własnego Emitenta.

Istotne postępowania sądowe dotyczące zobowiązań lub wierzytelności Emitenta oraz spółek z Grupy Kapitałowej Mostostal Zabrze toczące się w I półroczu 2016 r.:

Powód Wnioskodawca	Pozwany Uczestnik	Przedmiot sprawy	Wartość przedmiotu sprawy (w tys. zł)	Stadium sprawy
MZ S.A.	Huta Zabrze	Odstąpienie przez Emitenta od umowy dostawy elementów konstrukcji Stadionu Śląskiego z przyczyn leżących po stronie Wykonawcy.	6.929	Trwa wymiana pism procesowych oraz prezentacja dowodów zawioskowanych przez Strony. MZ S.A. zmniejszył wartość przedmiotu sporu o 362 tys. zł stanowiące równowartość kwoty otrzymanej z gwarancji ubezpieczeniowej. W wyniku zgodnej woli stron o możliwości zawarcia ugody, wyrażonej na rozprawie sądowej w dniu 1 czerwca 2016 roku, sąd skierował sprawę do mediacji, wyznaczając termin zawarcia ugody do dnia 31 sierpnia 2016 roku. Strony wystąpiły o przedłużenie terminu mediacji do 30 września 2016 r. Sprawa w toku.

Grupa Kapitałowa Mostostal Zabrze
 Śródroczne Skrócone Skonsolidowane Sprawozdanie Finansowe Grupy Kapitałowej
 rozszerzone o Śródroczne Skrócone Sprawozdanie Finansowe Emitenta
 za I półrocze 2016 roku

MZ S.A.	Województwo Śląskie	Pozew o ustalenie, że:	36.049 dla	Pozew złożono w dniu 05 lipca 2013 r. W dniu 08 kwietnia
Hochtief Polska S.A.		1. Województwo Śląskie nie	Konsorcjum w	2014 r. z powodu braku ugody, Sąd Okręgowy w Katowicach
Warszawa		jest uprawnione do pobrania	tym 17.145 dla	podjął zawieszono od dnia 08 października 2013 r.
		w jakiegokolwiek wysokości z	MZ S.A.	postępowanie zarządzeniem z dnia 08 kwietnia 2014 r.
		ustanowionych na zlecenie		Postępowanie w toku, trwa wymiana pism procesowych.*
		Mostostalu i Hochtief		
		Gwarancji,		
		2. Województwu Śląskiemu		
		nie przysługują żadne		
		podlegające zaspokojeniu z		
		powyższych Gwarancji		
		roszczenia.		
MZ S.A.	Województwo Śląskie	Pozew o zapłatę	12.006 tys. zł +601 tys. EUR	W dniu 14 lipca 2014 r. skierowany został do Sądu
				Okręgowego w Katowicach pozew o zapłatę. W pozwie
				wniesiono o zasądzenie od Województwa Śląskiego kwoty
				12.006 tys. zł wraz z odsetkami oraz 601 tys. EUR wraz
				z odsetkami. Na powyższe kwoty składają się: koszty związane
				z usuwaniem skutków awarii (pomniejszone o otrzymane kwoty
				odszkodowania z polisy ubezpieczeniowej), koszty wykonania
				zastępczego (kwota podana w EUR), koszty ogólne budowy,
				koszty ogólnego zarządu oraz utracony zysk. Postępowanie
				sądowe w toku, trwa wymiana pism procesowych.*
Województwo Śląskie	MZ S.A.	Pozew o zapłatę	74.817	W dniu 23 grudnia 2014 r. do MZ S.A. wpłynął pozew dotyczący
	Hochtief Polska S.A.			roszczeń Województwa Śląskiego z tytułu kar umownych
	Hochtief Solutions A.G.			w związku z opóźnieniami w realizacji kontraktu „Zadaszenie
				Stadionu Śląskiego” na kwotę 59.740 tys. zł.
				W dniu 02 lutego 2015 r. wpłynęło do MZ S.A. pismo
				procesowe rozszerzające w/wym powództwo do kwoty 74.817
				tys. zł. Sprawa w toku, trwa wymiana pism procesowych.*

Grupa Kapitałowa Mostostal Zabrze
 Śródroczne Skrócone Skonsolidowane Sprawozdanie Finansowe Grupy Kapitałowej
 rozszerzone o Śródroczne Skrócone Sprawozdanie Finansowe Emitenta
 za I półrocze 2016 roku

MZ S.A.	1. Narodowe Centrum Sportu-Rozliczenia sp. z o.o. 2. Skarb Państwa- Minister Sportu i Turystyki 3. Alpine Construction Polska sp. z o.o. („Alpine”)	Pozew o zapłatę	2.728	Konsorcjum w składzie CIMOLAI SpA (Lider), MZ S.A. i HIGHTEX GmbH, jako <u>Podwykonawca</u> , zawarło z Alpine oraz Hydrobudowa Polska S.A., członkami konsorcjum wykonawczego działającego jako Generalny Wykonawca inwestycji „Budowa wielofunkcyjnego Stadionu Narodowego w Warszawie wraz z infrastrukturą towarzyszącą (wykonywaną na rzecz Inwestora Skarbu Państwa, w imieniu i na rzecz którego działało Narodowe Centrum Sportu – Rozliczenia sp. z o.o.) umowę z dnia 05 sierpnia 2009 r. na podstawie której Podwykonawca podjął się realizacji określonego zakresu robót w ramach w/w zadania. Kwoty objęte pierwotnym zakresem robót zostały przez pozwaną zapłacone. Do chwili obecnej nie zostały uregulowane przez pozwaną m.in. należności z tytułu robót dodatkowych w kwocie 2.453 tys. zł wraz z odsetkami w kwocie 275 tys. zł. W związku z powyższym w dniu 24 października 2013 r. MZ S.A skierował do Sądu Okręgowego w Warszawie pozew o zapłatę, przy czym kwoty 275 tys. zł dochodzi tylko od Alpine, zaś 2.453 tys. zł solidarnie od trójki pozwanych. Postępowanie w toku. W dniu 12 kwietnia 2016 r. przed Sądem Okręgowym (Sąd I instancji) w Warszawie zapadł wyrok zasądający w całości na rzecz MZ S.A. roszczenie objęte pozwem jw, w tym kwotę 2.453 tys. zł wraz z odsetkami solidarnie od pozwanych wykazanych w poz. 2 i 3, natomiast kwotę 275 tys. zł wraz z odsetkami od pozwanego wykazanego w poz. 3. Kwota zasądzona od pozwanego wykazanego w poz. 3. została w okresie wcześniejszym objęta odpisem aktualizującym, ze względu na prawdopodobieństwo braku możliwości odzyskania środków pieniężnych pomimo korzystnego wyroku sądu. Postępowanie w toku.
MZ S.A.	1. Skarb Państwa - Generalny Dyrektor Dróg Krajowych i Autostrad 2. BOGL a KRYSL ks. Praga Czechy 3. BOGL a KRYSL Polska Sp. z o.o. 4. Dolnośląskie Surowce Skalne S.A. w upadłości	Pozew o zapłatę	3.600	W styczniu 2014 r. został skierowany pozew do Sądu Okręgowego w Warszawie na podstawie, którego MZ S.A. domaga się zapłaty od pozwanych solidarnie kwoty 1.846 tys. zł, a od pozwanych 2-4 dodatkowo solidarnie 279 tys. zł. Pozwani 2-4 tworzyli Konsorcjum wykonawcze, zaś powodowie Konsorcjum podwykonawcze. Strony łączyła umowa z dnia 07 marca 2012 r. na mocy której podwykonawcy wykonywali drogowe ekrany akustyczne w ramach zadania pod nazwą „Kontynuacja projektowania i wykonania robót budowlanych autostrady A-2 od Strykowa do Konotopy”. Inwestorem budowy był pozwany 1. Za wykonane prace konsorcjum pozwanych 2-4 nie uregulowało należności na rzecz powodów. Sprawa dotyczy rozliczenia przedmiotowej umowy. Postępowanie w toku. Ze względu na prowadzone pomiędzy stronami rozmowy mające na celu zawarcie ugody pozasądowej Emitent dokonał częściowego odpisu aktualizującego wartość przedmiotowej należności w wysokości 1.200 tys. zł.

Postępowania sądowe w Grupie Kapitałowej

PRInż S.A.	Drogowa Trasa Średnicowa S.A. z siedzibą w Katowicach (DTŚ) Województwo Śląskie	Pozew o zwrot z nienależnie pobranych kwot gwarancji	68.948	W listopadzie 2014 r. spółka zależna Emitenta, tj. PRInż S.A. wniosła pozew o zwrot środków pieniężnych z nienależnie pobranych kwot gwarancji, stanowiących zabezpieczenie umowy zawartej w 2003 r. z DTŚ, działającej w imieniu Województwa Śląskiego. Przedmiotem umowy była budowa odcinka Drogowej Trasy Średnicowej w Katowicach (rondo w K-cach). Sprawa w toku.
PRInż S.A.	Skarb Państwa – Generalny Dyrektor Dróg Krajowych i Autostrad	Pozew o zapłatę	10.027	W lipcu 2015 r. Sąd Najwyższy w drodze skargi kasacyjnej uchylił wyrok Sądu Apelacyjnego, a Sąd Apelacyjny we wrześniu 2015 r. przekazał sprawę do ponownego rozpoznania przez sąd pierwszej instancji, w sprawie dotyczącej pozwu spółki zależnej Emitenta tj. PRInż S.A. przeciwko GDDKiA o zasądzenie dodatkowego wynagrodzenia z tytułu umowy dot. realizacji budowy odcinka autostrady A4, zgodnie z umową z dnia 28 września 1998 r. Uchylone orzeczenia Sądu Okręgowego i Apelacyjnego oddalały roszczenia PRInż S.A. wynikające z realizacji ww. umowy. Sprawa w toku.

***) Informacja dot. sporu z Województwem Śląskim (Urząd Marszałkowski Województwa Śląskiego) dotyczące kontraktu „Zadaszenie widowni oraz niezbędna infrastruktura techniczna Stadionu Śląskiego w Chorzowie”:**

W okresie I półrocza 2016 roku przed Sądem Okręgowym w Katowicach kontynuowane były przez Emitenta, trzy postępowania sądowe, toczące się w związku z trwającym sporem pomiędzy Wykonawcą, tj. konsorcjum z udziałem MOSTOSTALU ZABRZE S.A. a Urzędem Marszałkowskim Województwa Śląskiego (“Zamawiający”) dotyczące Kontraktu pn.: "Zadaszenie widowni oraz niezbędna infrastruktura techniczna Stadionu Śląskiego w Chorzowie". Toczące się procesy (jeden z powództwa Zamawiającego, a dwa z powództwa Wykonawcy) dotyczą wzajemnych roszczeń, wynikających przede wszystkim z ustalenia podmiotu odpowiedzialnego za awarię na budowie w dniu 15 lipca 2011 roku oraz niewywiązywania się Województwa Śląskiego ze swoich obowiązków jako inwestora (dostarczenie wadliwej i niekompletnej dokumentacji projektowej, co zgodnie z treścią wzajemnej umowy leżało po stronie Zamawiającego).

Proces z powództwa Zamawiającego, na podstawie pozwu z dnia 15 września 2014 roku, obejmuje zapłatę przez Wykonawców na rzecz Województwa Śląskiego kar umownych w wysokości 59.739.940,01 zł oraz, na podstawie wniosku rozszerzającego z lutego 2015 roku, kwoty 15.076.593,03 zł tytułem poniesionych przez Zamawiającego kosztów dodatkowych. Łączna wartość pozwu wynosi 74.816.533,04 zł.

W opinii Emitenta, naliczenie kar umownych i dochodzenie pokrycia dodatkowych kosztów jest całkowicie bezzasadne, a po stronie Województwa nie istnieją żadne roszczenia wynikające z Umowy. Wykonawca odrzuca powyższe roszczenia, szczególnie w świetle obowiązków kontraktowych (m.in. ze względu na fakt, iż projekt oraz odpowiedzialność za wszelkie kwestie z tym związane ponosił Zamawiający).

Bezzasadność zgłoszonych w pozwie roszczeń w tytułu kar umownych i roszczeń dodatkowych wynika również z następujących okoliczności:

- konsorcjum w skład którego wchodził Emitent w dniu 20 czerwca 2013 r. odstąpiło od Umowy ze skutkiem ex tunc, powodującym wygaśnięcie wszelkich praw i obowiązków wynikających z Umowy,
- wystąpił brak przesłanek do naliczania kary umownej za niedotrzymanie czasu na ukończenie Umowy z uwagi na fakt, iż został on ostatecznie przesunięty na 30 czerwca 2013 r.,

- odpowiedzialność za opóźnienie w realizacji inwestycji spowodowana brakiem doręczenia Wykonawcy kompletnej i wolnej od wad dokumentacji projektowej zadania stadionu oraz dokumentacji wykonawczej, która mogłaby stanowić podstawę realizacji, ponosi Zamawiający.

Potwierdzeniem powyższego stanowiska Emitenta są rozpoczęte przez Mostostal, przed złożeniem powództwa przez Zamawiającego, następujące czynności procesowe:

- złożenie w dniu 5 lipca 2013 r. w Sądzie Okręgowym w Katowicach II Wydział Cywilny pozwu przeciwko Zamawiającemu, w którym Emitent wniósł o ustalenie, że Województwo Śląskie nie jest uprawnione do pobrania żadnych kwot z gwarancji ubezpieczeniowych, zabezpieczających należyte wykonanie kontraktu,
- złożenie w dniu 14 lipca 2014 r. w Sądzie Okręgowym w Katowicach II Wydział Cywilny pozwu przeciwko Zamawiającemu, w którym Emitent wniósł o zasądzenie od Województwa Śląskiego kwoty ponad 12,0 mln zł wraz z odsetkami oraz 0,6 mln Euro wraz z odsetkami.

Emitent wniósł o zawiadomienie przez sąd spółki Guivisa Sociedadada Limitada w Basuari, Hiszpania ("Guivisa") o toczących się postępowaniach, w celu wzięcia w nich udziału. Zamawiający z kolei wniósł o zawiadomienie przez sąd o toczących się postępowaniach firm GMP – Generalplanungsgesellschaft GmbH i schleich bergmann partner sbp GmbH z Niemiec, projektantów inwestycji „Zadaszenie widowni oraz niezbędnej infrastruktury technicznej Stadionu Śląskiego w Chorzowie”. Według aktualnego stanu do procesu z dnia 14 lipca 2014 r., jako interwient uboczny po stronie Emitenta w 2015 roku przyłączyła się Guivisa, wykonawca „krokodyli”, natomiast po stronie Zamawiającego, jako interwienienci uboczni przyłączyły się firmy GMP i sbp. Projektanci inwestycji w lipcu 2016 roku przyłączyli się po stronie Zamawiającego do procesu z dnia 5 lipca 2013 roku.

Dodatkowo Zamawiający wystąpił przeciwko Wykonawcy z wnioskiem o zawezwanie do próby ugodowej, obejmującej kary umowne za niedotrzymanie procentowego postępu robót za jeden z okresów kwartalnych w kwocie 3,6 mln zł. Na posiedzeniu sądu w dniu 15 stycznia 2015 roku do ugody nie doszło.

Do dnia publikacji niniejszego raportu, we wszystkich wyżej wymienionych postępowaniach sądowych następowała wymiana pism procesowych.

4.11 Transakcje zawarte przez emitenta lub jednostkę od niego zależną z podmiotami powiązanymi

W I półroczu 2016 r. Emitent oraz jednostki od niego zależne nie zawarły żadnych transakcji z podmiotami powiązanymi na warunkach innych niż rynkowe.

4.12 Udzielone poręczenia kredytu, pożyczki oraz gwarancje przez emitenta lub jednostkę od niego zależną

Udzielone przez Emitenta oraz jednostki od niego zależne poręczenia nie stanowiły zabezpieczeń zaciągniętych kredytów i pożyczek. Emitent ani jednostki od niego zależne nie udzielały w I półroczu 2016 roku gwarancji, których łączna wartość dla jednego podmiotu lub jednostki od niego zależnej stanowi co najmniej 10% kapitałów własnych MOSTOSTAL ZABRZE.

Zobowiązania warunkowe Grupy Kapitałowej MOSTOSTAL ZABRZE z tyt. gwarancji to gwarancje wystawione przez banki oraz towarzystwa ubezpieczeniowe na rzecz kontrahentów z tytułu realizowanych kontraktów budowlanych, w tym głównie z tytułu dobrego wykonania kontraktu oraz zwrotu zaliczki.

Spółka Dominująca

Łączna wartość udzielonych poręczeń oraz wystawionych na zlecenie Emitenta gwarancji na dzień 30 czerwca 2016 r. wynosi 165.705 tys. zł i w porównaniu ze stanem na dzień 31 grudnia 2015 r. kwota ta uległa zwiększeniu o 7.562 tys. zł. Według stanu na dzień 30 czerwca 2016 r. wartość udzielonych przez Emitenta poręczeń spółkom powiązanych oraz gwarancji wystawionych na zlecenie Emitenta za zobowiązania spółek wchodzących w skład Grupy Kapitałowej MOSTOSTAL ZABRZE wynosi łącznie 38.468 tys. zł i w porównaniu ze stanem na dzień 31 grudnia 2015 r. kwota ta uległa zmniejszeniu o 8.016 tys. zł.

Spółki zależne

Spółki zależne z Grupy Kapitałowej na dzień 30 czerwca 2016 r. posiadały zobowiązania warunkowe z tytułu udzielonych gwarancji na rzecz innych podmiotów wystawionych na zlecenie spółek w związku z realizacją kontraktów oraz udzielonych poręczeń w wysokości 69.882 tys. zł oraz pozostałe w kwocie 2.182 tys. zł. Łączna wartość zobowiązań warunkowych spółek zależnych w stosunku do dnia 31 grudnia 2015 r. uległa zmniejszeniu o 2.564 tys. zł.

4.13 Inne informacje, które w opinii emitenta są istotne dla oceny sytuacji kadrowej, majątkowej, finansowej, wyniku finansowego i ich zmian oraz informacje, które są istotne dla oceny możliwości realizacji zobowiązań przez emitenta

W opinii Emitenta nie wystąpiły inne zdarzenia nieujęte w tym sprawozdaniu a mogące w znaczący sposób wpłynąć na przyszłą sytuację kadrową, majątkową oraz wyniki finansowe Emitenta i Grupy Kapitałowej.

Ewentualne ryzyka oraz czynniki mogące mieć wpływ na przyszłą sytuację Emitenta opisano w pkt 4.6 „Opis podstawowych zagrożeń i ryzyk”, 4.10 „Wskazanie postępowań toczących się przez sąd” oraz 4.14 „Czynniki, które w ocenie emitenta będą miały wpływ na osiągnięte przez Grupę Kapitałową wyniki w perspektywie III oraz IV kwartału”.

4.14 Czynniki, które w ocenie emitenta będą miały wpływ na osiągnięte przez Grupę Kapitałową wyniki w perspektywie III oraz IV kwartału

Do najważniejszych czynników, które w ocenie Emitenta będą miały wpływ na sytuację finansową Grupy w perspektywie co najmniej kolejnych miesięcy roku obrotowego należy zaliczyć:

- spadek produkcji budowlano – montażowej - produkcja sprzedana firm budowlanych spadła w lipcu 2016 r. o 18,8 r/r wg GUS (wg publikacji z 18.08.2016). Od stycznia do lipca spadek wyniósł 13,8 proc. Po wyeliminowaniu wpływu czynników o charakterze sezonowym produkcja budowlano-montażowa ukształtowała się na poziomie niższym o 14,3% niż w lipcu ub. roku i wyższym o 0,6% w porównaniu z czerwcem br.
- sytuację gospodarczą - wg prognozy Instytutu Badań nad Gospodarką Rynkową (IBnGR) opublikowanej 29 lipca 2016 r. w drugim kwartale 2016 roku tempo wzrostu produktu krajowego brutto w odniesieniu do analogicznego kwartału roku

poprzedniego wyniosło 3,3 proc. Tempo wzrostu produktu krajowego brutto w 2016 roku w Polsce wyniesie 3,4 proc., co oznacza, że będzie ono słabsze o 0,2 punktu procentowego w porównaniu z rokiem ubiegłym. Według w/w prognozy IBnGR, wzrost gospodarczy w roku 2017 wyniesie 3,1 proc.

- tempo wzrostu wartości dodanej w budownictwie wg w/w prognozy IBnGR w drugim kwartale szacowano na -11,0 proc., podczas gdy produkcja sprzedana budownictwa obniżyła się o 10,9 proc. Był to zatem drugi kwartał z rzędu, w którym aktywność w budownictwie obniżała się w tempie dwucyfrowym.
- prognozę wartości dodanej w sektorze budowlanym - wg IBnGR w 2016 roku w budownictwie prognozowany jest spadek wartości dodanej w wysokości -0,7 proc., głównie z powodu zaskakująco niekorzystnego pierwszego półrocza. Niemniej jednak w drugiej połowie roku sytuacja w sektorze powinna się poprawić. W 2017 roku w sektorze budowlanym prognozowany wzrost wyniesie 6,5 proc., a więc będzie wyższy niż w roku 2016.
- spadek wskaźnika ogólnego klimatu koniunktury w budownictwie, wg danych opublikowanych 23 sierpnia 2016 roku przez GUS, ukształtował się w sierpniu na poziomie minus 3,3 (przed miesiącem minus 1,9). Poprawę koniunktury sygnalizowało 13,2 proc. przedsiębiorstw, a jej pogorszenie - 16,6 proc. (przed miesiącem odpowiednio 14 proc. i 15,9 proc.). Oceny dotyczące portfela zamówień i produkcji budowlano-montażowej są nieco bardziej negatywne od zgłaszanych w ubiegłym miesiącu. Prognozy sytuacji finansowej są nieznacznie negatywne.
- spowolnienie tempa przygotowania i opóźniające się rozpoczęcie realizacji szeregu inwestycji, zwłaszcza infrastrukturalnych, w ramach nowej perspektywy budżetu UE na lata 2014 – 2020 zakładającej ok. 82,5 mld euro z Funduszu Spójności na finansowanie inwestycji w Polsce.
- realizację w kolejnych latach rządowego „Planu na rzecz odpowiedzialnego rozwoju”, zakładającego ponad 1,5 biliona złotych na inwestycje i opierającego się na pięciu filarach - industrializacji, rozwoju innowacyjnych firm, kapitale dla rozwoju i budowaniu oszczędności Polaków, zagranicznej promocji eksportu oraz na polityce społecznej.
- potencjał inwestycyjny i skala inwestycji zagranicznych w przemyśle, realizowanych na terenach specjalnych stref ekonomicznych.
- realizacja planowanych inwestycji w sektorach przemysłowych: chemicznym i petrochemicznym oraz w energetyce.
- w dłuższej perspektywie - realizacja programu zmierzającego do pobudzenia inwestycji w UE, związanego z powołaniem Europejskiego Funduszu Inwestycji Strategicznych (EFIS), który będzie posiadał gwarancje z budżetu europejskiego oraz pieniądze z Europejskiego Banku Inwestycyjnego. Fundusz mając do dyspozycji 21 mld euro (w tym 16 mld euro w formie gwarancji z budżetu UE) ma wygenerować 315 mld euro przez następne trzy lata (2015 -2017).
- silną konkurencję na rynku usług budowlanych powodującą spadek cen usług budowlano – montażowych wpływający negatywnie na wysokość osiągniętych marż.
- długotrwałe procedury przetargowe, szczególnie w dziedzinie zamówień sektorowych (m.in. energetyka).
- poziom cen materiałów i usług budowlanych, mający wpływ na wynik realizowanych kontraktów.
- zmiany prawne wpływające na rynek budowlany: ustawy Prawo zamówień publicznych, nowelizacja Ustawy o OZE i inne.
- ryzyko związane z inwestycjami realizowanymi w ramach konsorcjów budowlanych i wynikającej z tego faktu odpowiedzialności solidarnej wszystkich członków konsorcjów względem Zamawiającego.
- ryzyko operacyjne związane z realizowanymi kontraktami budowlanymi, dotyczące m. in. prawidłowości wyceny prowadzonych prac, dotrzymania terminów zawartych w kontraktach, terminowości oraz jakości robót świadczonych przez podwykonawców, jak również ewentualnej niewypłacalności Inwestorów.
- wyniki spraw sądowych szerzej opisanych w pkt. 4.10 niniejszego sprawozdania.

4.15 Oświadczenia Zarządu

Zarząd MOSTOSTAL ZABRZE S.A. w składzie:

Aleksander Balcer	-	Prezes Zarządu,
Dariusz Pietyszek	-	Wiceprezes Zarządu,
Jarosław Pietrzyk	-	Wiceprezes Zarządu,

oświadcza, iż zgodnie z naszą najlepszą wiedzą, śródroczne skrócone skonsolidowane sprawozdanie finansowe Grupy Kapitałowej rozszerzone o śródroczne skrócone sprawozdanie finansowe Emitenta za I półrocze 2016 roku i dane porównywalne sporządzone zostały zgodnie z obowiązującymi zasadami rachunkowości oraz odzwierciedlają w sposób prawdziwy, rzetelny i jasny sytuację majątkową i finansową oraz wynik finansowy Emitenta oraz jego Grupy Kapitałowej. Sprawozdanie z działalności Emitenta oraz Grupy Kapitałowej MOSTOSTAL ZABRZE zawiera prawdziwy obraz rozwoju i osiągnięć oraz sytuacji Emitenta oraz Grupy w tym opis podstawowych zagrożeń i ryzyk.

Ponadto oświadczamy, iż podmiot uprawniony do dokonania przeglądu śródrocznego skróconego skonsolidowanego sprawozdania finansowego Grupy Kapitałowej rozszerzonego o śródroczne skrócone sprawozdanie finansowe Emitenta za I półrocze 2016 roku – MW RAFIN Sp. z o.o. Spółka Komandytowa z siedzibą w Sosnowcu - został wybrany zgodnie z przepisami prawa. Podmiot ten oraz biegli rewidenci dokonujący tego przeglądu spełniali warunki do wydania bezstronnego i niezależnego raportu z przeglądu śródrocznego skróconego skonsolidowanego sprawozdania finansowego Grupy Kapitałowej rozszerzonego o śródroczne skrócone sprawozdanie finansowe Emitenta za I półrocze 2016 roku zgodnie z obowiązującymi przepisami i standardami zawodowymi.

Zarząd zatwierdza śródroczne skrócone skonsolidowane sprawozdanie finansowe Grupy Kapitałowej rozszerzone o śródroczne skrócone sprawozdanie finansowe MOSTOSTAL ZABRZE S.A. za I półrocze 2016 r.

Prezes Zarządu
Aleksander Balcer
30 sierpnia 2016 r.



.....
Podpis

Wiceprezes Zarządu
Dariusz Pietyszuk
30 sierpnia 2016 r.

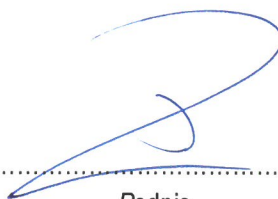

.....
Podpis

Wiceprezes Zarządu
Jarosław Pietrzyk
30 sierpnia 2016 r.



.....
Podpis