

# Śródroczne Sprawozdanie Finansowe za I kwartał 2020 roku

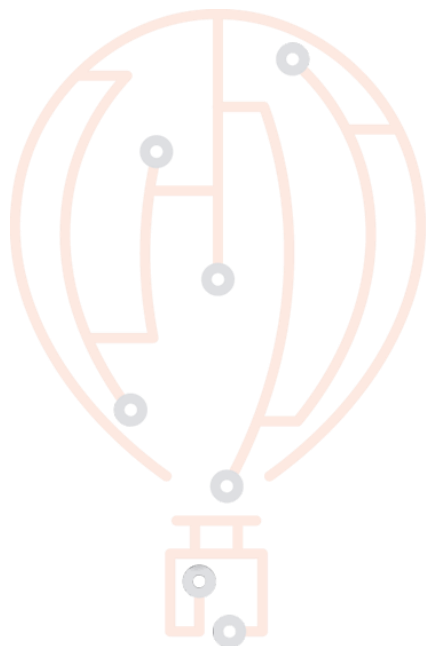

<b>Typ</b>	Skonsolidowane i Jednostkowe
<b>Rodzaj</b>	Kwartalne
<b>Okres</b>	Rok 2020
<b>Data Publikacji</b>	2020-06-28
<b>Miejsce sporządzenia</b>	Wrocław
<b>Dane Spółki</b>	<b>BPX S.A.</b> ul. Powstańców Śląskich 28/30 53-333 Wrocław NIP: 899-25-91-361

**BPX S.A.**

(+48) 22 350 74 55  
(+48) 32 393 33 61  
bpx@bpx.pl  
www.bpxglobal.com

**WARSZAWA**

ul. Wirażowa 119  
02-145 Warszawa

**WROCLAW**

ul. Powstańców  
Śląskich 28/30  
53-333 Wrocław

**KATOWICE**

ul. Karłowicza 13  
(lok. 1 i 2)  
40-145 Katowice

**USA**

1595 Paoli Pike,  
Suite 200  
West Chester, PA  
19380, USA

## SPIS TREŚCI

<b>1</b>	<b>KOMENTARZ ZARZĄDU DO WYNIKÓW .....</b>	<b>3</b>
<b>2</b>	<b>WYBRANE DANE FINANSOWE.....</b>	<b>5</b>
<b>3</b>	<b>WPROWADZENIE DO SPRAWOZDANIA .....</b>	<b>6</b>
3.1	INFORMACJE OGÓLNE.....	6
3.2	CZAS TRWANIA.....	6
3.3	OKRESY, ZA KTÓRE PREZENTOWANE JEST SPRAWOZDANIE FINANSOWE .....	6
3.4	SKŁAD ORGANÓW SPÓŁKI .....	6
3.5	STRUKTURA AKCJONARIATU.....	7
3.6	ZAŁOŻENIE KONTYNUACJI DZIAŁALNOŚCI GOSPODARCZEJ.....	7
3.7	PRZYJĘTE ZASADY (POLITYKA) RACHUNKOWOŚCI .....	7
<b>4</b>	<b>BILANS SPÓŁKI.....</b>	<b>8</b>
4.1	AKTYWA – SKONSOLIDOWANE .....	8
4.2	AKTYWA – JEDNOSTKOWE .....	10
4.3	PASYWA – SKONSOLIDOWANE.....	13
4.4	PASYWA – JEDNOSTKOWE .....	14
<b>5</b>	<b>RACHUNEK ZYSKÓW I STRAT .....</b>	<b>16</b>
5.1	RACHUNEK ZYSKÓW I STRAT – SKONSOLIDOWANY .....	16
5.2	RACHUNEK ZYSKÓW I STRAT - JEDNOSTKOWY .....	17
<b>6</b>	<b>ZESTAWIENIE ZMIAN W KAPITALE WŁASNYM .....</b>	<b>19</b>
6.1	ZESTAWIENIE ZMIAN W KAPITALE WŁASNYM - SKONSOLIDOWANE.....	19
6.2	ZESTAWIENIE ZMIAN W KAPITALE WŁASNYM – JEDNOSTKOWE .....	20
<b>7</b>	<b>RACHUNEK PRZEPIYWÓW PIENIĘŻNYCH.....</b>	<b>20</b>
7.1	RACHUNEK PRZEPIYWÓW PIENIĘŻNYCH – SKONSOLIDOWANE .....	20
7.2	RACHUNEK PRZEPIYWÓW PIENIĘŻNYCH – JEDNOSTKOWE .....	22
<b>8</b>	<b>DODATKOWE INFORMACJE I OBJAŚNIENIA .....</b>	<b>23</b>
8.1	STANOWISKO ZARZĄDU DOTYCZĄCE PUBLIKOWANYCH PROGNOZ .....	23
<b>9</b>	<b>STRATEGIA ROZWOJU .....</b>	<b>23</b>
<b>10</b>	<b>OŚWIADCZENIA ZARZĄDU .....</b>	<b>30</b>

## 1 KOMENTARZ ZARZĄDU DO WYNIKÓW

---

### Szanowni Akcjonariusze i Inwestorzy,

mamy przyjemność przedstawić Państwu skonsolidowany raport kwartalny spółki BPX S.A., prezentujący wyniki osiągnięte przez BPX S.A. w pierwszym kwartale 2020 roku.

Skuteczna realizacja przyjętej wcześniej strategii spowodowała, że skonsolidowane przychody ze sprzedaży w I kwartale 2019 r. wyniosły 22 536 tys. zł i były wyższe o 28,9% w stosunku do analogicznego okresu roku ubiegłego. W tym samym czasie Grupa Kapitałowa wygenerowała EBITDA w kwocie 5 097 tys. zł (wzrost o 47,9%) oraz zysk netto w kwocie 4 386 tys. zł (wzrost o 62,4%).

W zakresie zmian personalnych, początkiem I kwartału 2020 roku, spółka powołała nowego, wysokiej klasy Menedżera odpowiedzialnego za dalszy rozwój biznesu w USA. Dodatkowo, wraz ze wzrostem skali działania, a jednocześnie, żeby wspierać dalsze wzrosty Spółka zdecydowała się na zatrudnienie doświadczonego CFO, który będzie odpowiadał za usprawnianie procesów wewnętrznych, relacje inwestorskie oraz kondycje finansów Grupy.

W I kwartale Grupa zaktualizowała swoją Strategię oraz zaprezentowała ją w niniejszym dokumencie. Głównym celem na najbliższe lata jest rozwój własnych autorskich rozwiązań i oferowanie ich w ramach szerokiej bazy dotychczasowych klientów. Jednocześnie w zakresie pozyskiwania nowych klientów BPX podejmuje szereg działań opisanych w Strategii, co powinno znaleźć pozytywne odzwierciedlenie w perspektywie najbliższych lat.

W perspektywie najbliższych miesięcy sprzedaż Grupy będzie pod silnym wpływem sytuacji u jego kluczowych globalnych klientów. W ostatnim czasie większość z nich odwołała możliwość fizycznych spotkań, co znacząco utrudnia pozyskiwanie nowych projektów wdrożeniowych. Dodatkowo część z nich wstrzymała na czas nieokreślony wybrane projekty zaplanowane, a jeszcze nie rozpoczęte. Ostateczna wielkość spadku poziomu sprzedaży w najbliższych dwóch kwartałach będzie uzależniona od okresu wstrzymania zaplanowanych i nowych projektów IT przez klientów. Jednocześnie, Zarząd pragnie zwrócić uwagę, że oszacowanie dokładnej wielkości spadku sprzedaży jest utrudnione, o ile nie niemożliwe, ze względu na wielowymiarowy czynnik ryzyka jakim jest pandemia COVID-19.

Niemniej jednak, Zarząd pragnie jednocześnie zwrócić uwagę, że na dzień niniejszego sprawozdania, sytuacja finansowa Grupy jest stabilna. W ramach kluczowych działań podejmowane przez Zarząd są akcje mające na celu utrzymanie dotychczasowego zatrudnienia na niezmiennym poziomie. Jednym z nich jest obniżanie ceny, co skutkuje minimalną lub prawie żadną marżą z projektów, ale pozwala zaalokować wolne zasoby ludzkie.

W ocenie Zarządu Spółki, nie nastąpiły żadne inne, niż przedstawione w niniejszym raporcie, zdarzenia w działalności Spółki, których wpływ można by uznać za istotny w kontekście poprawnej oceny jej sytuacji finansowej, majątkowej lub kadrowej przy realizacji strategii Grupy Kapitałowej.

Zapraszamy do lektury raportu kwartalnego za I kwartał 2020 roku.

Polecamy także naszą stronę internetową [www.bpxglobal.com](http://www.bpxglobal.com), na której znajdują się aktualne informacje o BPX S.A. Dziękujemy za zaufanie, jakim Państwo nas obdarzyliście.

Z poważaniem

**Zarząd BPX S.A.**

## 2 WYBRANE DANE FINANSOWE

DANE DOTYCZĄCE SKRÓCONEGO SKONSOLIDOWANEGO SPRAWOZDANIA FINANSOWEGO			
	I kwartał 2020	I kwartał 2019	% zmiana okres do okresu
<b>WYBRANE POZYCJE ZE SKONSOLIDOWANEGO RACHUNKU ZYSKÓW I STRAT</b>			
Przychody netto ze sprzedaży	22 536 tys. zł	17 477 tys. zł	28,9%
EBITDA	5 097 tys. zł (marża 22,6%)	3 446 tys. zł (marża 19,7%)	47,9%
Zysk z działalności operacyjnej	4 810 tys. zł (marża 21,3%)	3 177 tys. zł (marża 18,2%)	51,4%
Zysk przed opodatkowaniem	4 871 tys. zł (marża 21,6%)	3 177 tys. zł (marża 18,2%)	53,3%
Zysk netto	4 386 tys. zł (marża 19,5%)	2 700 tys. zł (marża 15,4%)	62,4%
<b>WYBRANE POZYCJE ZE SKONSOLIDOWANEGO BILANSU</b>			
Aktywa razem	54 870 tys. zł	37 765 tys. zł	45,3%
Aktywa trwałe	22 059 tys. zł	17 204 tys. zł	28,2%
Aktywa obrotowe	31 227 tys. zł	20 560 tys. zł	51,9%
Pasywa razem	54 870 tys. zł	37 765 tys. zł	45,3%
Kapitał własny	40 409 tys. zł	26 862 tys. zł	50,4%
Zobowiązania i rezerwy na zobowiązania	14 461 tys. zł	10 902 tys. zł	32,6%
Zobowiązania długoterminowe	0 tys. zł	0 tys. zł	-
Zobowiązania krótkoterminowe	12 506 tys. zł	10 519 tys. zł	18,9%
<b>WYBRANE POZYCJE ZE SKONSOLIDOWANEGO RACHUNKU PRZEPŁYWÓW PIENIĘŻNYCH</b>			
Przepływy pieniężne netto z działalności operacyjnej	-177 tys. zł	-1 402 tys. zł	-%
Przepływy pieniężne netto z działalności inwestycyjnej	-520 tys. zł	-600 tys. zł	-%
Przepływy pieniężne netto z działalności finansowej	-357 tys. zł	121 tys. zł	-%
Przepływy pieniężne netto, razem	-1 054 tys. zł	-1 881 tys. zł	-%

## 3 WPROWADZENIE DO SPRAWOZDANIA

---

### 3.1 INFORMACJE OGÓLNE

<b>NAZWA:</b>	BPX Spółka Akcyjna
<b>ADRES SIEDZIBY:</b>	ul. Powstańców Śląskich 28/30, 53-333 Wrocław
<b>SĄD REJESTROWY:</b>	Sąd Rejonowy dla Wrocławia-Fabrycznej we Wrocławiu VI Wydział Gospodarczy Krajowego Rejestru Sądowego
<b>NUMER KRS:</b>	0000274149
<b>NUMER REGON:</b>	020448682
<b>NIP:</b>	8992591361
<b>TEL.:</b>	+48 22 350 74 55
<b>FAX:</b>	+48 71 339 40 55
<b>STRONA WWW:</b>	<a href="http://www.bpxglobal.com">www.bpxglobal.com</a>
<b>E-MAIL:</b>	<a href="mailto:bpx@bpx.pl">bpx@bpx.pl</a>

BPX S.A. („Spółka”) tworzy Grupę Kapitałową BPX S.A. („GK BPX”, „Grupa”), której jest jednostką dominującą. Przeważającą formą działalności grupy kapitałowej, według Polskiej Klasyfikacji Działalności jest działalność związana z doradztwem w zakresie informatyki (PKD 62, 02, Z.).

Na dzień 31 marca 2020 Grupa BPX S.A. zatrudniała 44 osoby w przeliczeniu na pełne etaty.

### 3.2 CZAS TRWANIA

Czas trwania jednostki dominującej oraz jednostek wchodzących w skład Grupy Kapitałowej jest nieoznaczony.

### 3.3 OKRESY, ZA KTÓRE PREZENTOWANE JEST SPRAWOZDANIE FINANSOWE

Śródroczne skrócone skonsolidowane sprawozdanie finansowe Grupy BPX S.A. obejmuje okres 3 miesięcy 2020 roku zakończony dnia 31.03.2020 r. oraz zawiera dane porównawcze za okres 3 miesięcy 2019 roku zakończony dnia 31.03.2019 r.

Dane nie były przedmiotem badania przez biegłego rewidenta.

### 3.4 SKŁAD ORGANÓW SPÓŁKI

W skład Zarządu jednostki dominującej na dzień zatwierdzenia niniejszego sprawozdania do publikacji wchodził:

- Bogusław Cieślak – **Prezes Zarządu**
- Anna Saczuk – **Wiceprezes Zarządu**
- Michał Osoba – **Członek Zarządu**

W skład Rady Nadzorczej jednostki dominującej na dzień zatwierdzenia niniejszego sprawozdania do publikacji wchodził:

- Maciej Wiśniewski – **Przewodniczący Rady Nadzorczej**
- Tomasz Chudzikowski – **Członek Rady Nadzorczej**
- Bianka Kunicka Chudzikowska – **Członek Rady Nadzorczej**
- Jarosław Kuśnierz – **Członek Rady Nadzorczej**
- Adam Burski – **Członek Rady Nadzorczej**

### 3.5 STRUKTURA AKCJONARIATU

Strukturę akcjonariatu prezentuje poniższa tabela, przygotowana w oparciu o zawiadomienia akcjonariuszy, posiadających bezpośrednio lub pośrednio poprzez podmioty zależne, co najmniej 5% ogólnej liczby głosów na Walnym Zgromadzeniu Akcjonariuszy Jednostki Dominującej.

<b>NAZWA AKCJONARIUSZA</b>	<b>IŁOŚĆ AKCJI</b>	<b>UDZIAŁ W KAPITALE PODSTAWOWYM</b>	<b>UDZIAŁ W GŁOSACH</b>
<b>Bogusław Cieślak</b>	13.989.740	67,24%	67,24%
<b>Anna Saczuk</b>	1.258.357	6,05%	6,05%
<b>Marcin Zoga z podmiotem zależnym Housemax Sp. z o.o.</b>	2.316.311	11,13%	11,13%
<b>Pozostali akcjonariusze</b>	3.239.802	15,57%	15,57%
<b>Razem</b>	<b>20.804.210</b>	<b>100,00%</b>	<b>100,00%</b>

### 3.6 ZAŁOŻENIE KONTYNUACJI DZIAŁALNOŚCI GOSPODARCZEJ

Na dzień publikacji niniejszego raportu nie stwierdzono istnienia przesłanek wskazujących na zagrożenie kontynuowania działalności przez spółki wchodzące w skład Grupy.

### 3.7 PRZYJĘTE ZASADY (POLITYKA) RACHUNKOWOŚCI

Skonsolidowane sprawozdanie finansowe Grupy Kapitałowej BPX S.A. zostało sporządzone zgodnie z wymogami Ustawy o rachunkowości z dnia 29 września 1994 roku, (Dz. U. z 2013 r. poz. 330 z późniejszymi zmianami).

Zasady (polityki) rachunkowości zastosowane do sporządzenia niniejszego śródrocznego skróconego skonsolidowanego sprawozdania finansowego są spójne z tymi, które zastosowano przy sporządzaniu rocznego skonsolidowanego sprawozdania finansowego Grupy za rok zakończony 31 grudnia 2019 r..

Szczegółowe zasady przyjętej polityki rachunkowości znajdują się na stronie <https://www.bpxglobal.com/polityka-rachunkowosci/>

## 4 BILANS SPÓŁKI

### 4.1 AKTYWA – SKONSOLIDOWANE

		SKONSOLIDOWANE – 31 MARCA 2020	SKONSOLIDOWANE - 31 MARCA 2019
<b>A.</b>	<b>AKTYWA TRWAŁE</b>	<b>22 059 088,47</b>	<b>17 204 214,05</b>
<b>I</b>	<b>Wartości niematerialne i prawne</b>	<b>13 786 808,66</b>	<b>14 566 726,16</b>
1.	Koszty zakończonych prac rozwojowych	0,00	0,00
2.	Wartość firmy	13 640 284,67	14 532 950,72
3.	Inne wartości niematerialne i prawne	146 523,99	33 775,44
4.	Zaliczki na poczet wartości niematerialnych i prawnych	0,00	0,00
<b>II</b>	<b>Wartość firmy jednostki podporządkowane</b>	<b>0,00</b>	<b>0,00</b>
1.	Wartość firmy - jednostki zależne	0,00	0,00
2.	Wartość firmy - jednostki współzależne	0,00	0,00
<b>III</b>	<b>Rzeczowe aktywa trwałe</b>	<b>400 530,05</b>	<b>101 987,89</b>
1.	Środki trwałe	400 530,05	101 987,89
a)	grunty (w tym prawo użytkowania wieczystego gruntu)	0,00	0,00
b)	bud, lokale, pr. do lokali i ob. inż. ląd. i wod.	0,00	0,00
c)	urządzenia techn i maszyny	2 341,01	13 986,21
d)	środki transportu	361 888,52	53 782,15
e)	inne środki trwałe	36 300,52	34 219,53
2.	Środki trwałe w budowie	0,00	0,00
3.	Zaliczki na środki trwałe w budowie	0,00	0,00
<b>IV</b>	<b>Należności długoterminowe</b>	<b>0,00</b>	<b>0,00</b>
1.	Od jednostek powiązanych	0,00	0,00
2.	Od pozostałych jednostek, w których jednostka posiada zaangażowanie w kapitale	0,00	0,00
3.	Od pozostałych jednostek	0,00	0,00
<b>V</b>	<b>Inwestycje długoterminowe</b>	<b>7 779 495,76</b>	<b>2 535 500,00</b>



1.	Nieruchomości	0,00	0,00
2.	Wartości niematerialne i prawne	0,00	0,00
3.	Długoterminowe aktywa finansowe	7 779 495,76	2 535 500,00
a)	w j. zal.i wsp.niewyc.met.pełną i prop	0,00	0,00
-	udziały i akcje	0,00	0,00
-	inne papiery wartościowe	0,00	0,00
-	udzielone pożyczki	0,00	0,00
-	inne długoterm.aktywa	0,00	0,00
b)	w j. zal.,wsp.i stow.wyc.met.praw własności	0,00	0,00
-	udziały i akcje	0,00	0,00
-	inne papiery wartościowe	0,00	0,00
-	udzielone pożyczki	0,00	0,00
-	inne długoterminowe aktywa	0,00	0,00
c)	w pozostałych jednostkach, w których jednostka posiada zaangażowanie w kapitale	0,00	0,00
-	udziały i akcje	0,00	0,00
-	inne papiery wartościowe	0,00	0,00
-	udzielone pożyczki	0,00	0,00
-	inne długoterminowe aktywa	0,00	0,00
d)	W pozostałych jednostkach	7 779 495,76	2 535 500,00
-	udziały i akcje	1 015 500,00	2 535 500,00
-	inne papiery wartościowe	0,00	0,00
-	udzielone pożyczki	6 763 995,76	0,00
-	inne długoterminowe aktywa	0,00	0,00
4.	Inne inwestycje długoterminowe	0,00	0,00
<b>VI</b>	<b>Długoterminowe rozliczenia międzyokresowe</b>	<b>92 254,00</b>	<b>0,00</b>
1.	Aktywa z tyt. odrocz. podatku dochodowego	92 254,00	0,00
2.	Inne rozliczenia międzyokresowe	0,00	0,00
<b>B.</b>	<b>AKTYWA OBROTOWE</b>	<b>31 226 984,95</b>	<b>20 560 427,85</b>
<b>I</b>	<b>Zapasy</b>	<b>46 469,99</b>	<b>17 246,18</b>
1.	Materiały	0,00	0,00
2.	Półprodukty i produkty w toku	0,00	0,00
3.	Produkty gotowe	0,00	0,00
4.	Towary	0,00	16 138,17
5.	Zaliczki na dostawy i usługi	46 469,99	1 108,01
<b>II</b>	<b>Należności krótkoterminowe</b>	<b>19 388 635,94</b>	<b>15 288 695,55</b>
1.	Należności od jedn. powiązanych	0,00	0,00
a)	Z tyt. dostaw i usług, o okr. spłaty	0,00	0,00
-	Do 12 miesięcy	0,00	0,00
-	Powyżej 12 miesięcy	0,00	0,00
b)	Inne	0,00	0,00
2.	Należności od poz. J.po. zaan. w kap.	0,00	0,00
a)	Z tyt. dostaw i usług, o okr. spłaty	0,00	0,00

-	Do 12 miesięcy	0,00	0,00
-	Powyżej 12 miesięcy	0,00	0,00
b)	Inne	0,00	0,00
3.	Należności od pozostałych jedn.	19 388 635,94	15 288 695,55
a)	Z tyt. dostaw i usług, o okr. spłaty	17 584 335,94	13 712 441,07
-	Do 12 miesięcy	17 584 335,94	13 712 441,07
-	Powyżej 12 miesięcy	0,00	0,00
b)	Z tyt. pod, dotacji, ceł, ub. Społ i in. św.	1 401 915,94	1 002 110,67
c)	Inne	347 772,06	519 531,81
d)	dochodz. na drodze sądowej	54 612,00	54 612,00
<b>III</b>	<b>Inwestycje krótkoterminowe</b>	<b>8 366 640,53</b>	<b>5 165 276,54</b>
1.	Krótkoterm. aktywa finansowe	8 366 640,53	5 165 276,54
a)	w jedn. zależnych i współzależnych	0,00	0,00
-	Udziały i akcje	0,00	0,00
-	Inne papiery wartościowe	0,00	0,00
-	Udzielone pożyczki	0,00	0,00
-	Inne krótkoterm. aktywa	0,00	0,00
b)	w jednostkach stowarzyszonych	0,00	0,00
-	Udziały i akcje	0,00	0,00
-	Inne papiery wartościowe	0,00	0,00
-	Udzielone pożyczki	0,00	0,00
-	Inne krótkoterm. aktywa	0,00	0,00
c)	w pozostałych jednostkach	0,00	1 068 441,76
-	Udziały i akcje	0,00	0,00
-	Inne papiery wartościowe	0,00	0,00
-	Udzielone pożyczki	0,00	1 068 441,76
-	Inne krótkoterm. aktywa	0,00	0,00
d)	Środki pieniężne i inne aktywa pieniężne	8 366 640,53	4 096 834,78
-	Środki pieniężne w kasie i na rozrachunkach	8 363 162,12	4 093 356,37
-	Inne środki pieniężne	3 478,41	3 478,41
-	Inne aktywa pieniężne	0,00	0,00
2.	Inne inwestycje krótkoterminowe	0,00	0,00
<b>IV</b>	<b>Krótkot. rozliczenia międzyokresowe</b>	<b>3 425 238,49</b>	<b>89 209,58</b>
<b>C.</b>	<b>Należne wpłaty na kapitał podstawowy</b>	<b>0,00</b>	<b>0,00</b>
<b>D.</b>	<b>Udziały (akcje) własne</b>	<b>1 584 067,99</b>	<b>0,00</b>

## 4.2 AKTYWA – JEDNOSTKOWE

		JEDNOSTKOWE – 31 MARCA 2020	JEDNOSTKOWE – 31 MARCA 2019
<b>A.</b>	<b>AKTYWA TRWAŁE</b>	<b>22 809 210,65</b>	<b>17 948 076,61</b>

<b>I</b>	<b>Wartości niematerialne i prawne</b>	<b>13 786 808,66</b>	<b>14 566 726,16</b>
1.	Koszty zakończonych prac rozwojowych	0,00	0,00
2.	Wartość firmy	13 640 284,67	14 532 950,72
3.	Inne wartości niematerialne i prawne	146 523,99	33 775,44
4.	Zaliczki na poczet wartości niematerialnych i prawnych	0,00	0,00
<b>II</b>	<b>Rzeczowe aktywa trwałe</b>	<b>389 429,97</b>	<b>84 628,19</b>
1.	Środki trwałe	389 429,97	84 628,19
a)	grunty (w tym prawo użytkowania wieczystego gruntu)	0,00	0,00
b)	bud, lokale, pr. do lokali i ob. inż. ląd. i wod.	0,00	0,00
c)	urządzenia techn i maszyny	2 341,01	13 986,21
d)	środki transportu	361 888,52	53 782,15
e)	inne środki trwałe	25 200,44	16 859,83
2.	Środki trwałe w budowie	0,00	0,00
3.	Zaliczki na środki trw. w budowie	0,00	0,00
<b>III</b>	<b>Należności długoterminowe</b>	<b>0,00</b>	<b>0,00</b>
1.	Od jednostek powiązanych	0,00	0,00
2.	Od pozos. jednostek, w których jednostka posiada zaangażowanie w kapitale	0,00	0,00
3.	Od pozostałych jednostek	0,00	0,00
<b>IV</b>	<b>Inwestycje długoterminowe</b>	<b>8 540 718,02</b>	<b>3 296 722,26</b>
1.	Nieruchomości	0,00	0,00
2.	Wartości niematerialne i prawne	0,00	0,00
3.	Długoterminowe aktywa finansowe	8 540 718,02	3 296 722,26
a)	w j. zal.i wsp.niewyc.met.pełną i prop	761 222,26	761 222,26
-	udziały i akcje	761 222,26	761 222,26
-	inne papiery wartościowe	0,00	0,00
-	udzielone pożyczki	0,00	0,00
-	inne długoterm.aktywa	0,00	0,00
b)	w j. zal.,wsp.i stow.wyc.met.praw własności	0,00	0,00
-	udziały i akcje	0,00	0,00
-	inne papiery wartościowe	0,00	0,00
-	udzielone pożyczki	0,00	0,00
-	inne długoterm.aktywa	0,00	0,00
c)	w pozos. jednostkach, w których jednostka posiada zaangażowanie w kapitale	0,00	0,00
-	udziały i akcje	0,00	0,00
-	inne papiery wartościowe	0,00	0,00
-	udzielone pożyczki	0,00	0,00
-	inne długoterm.aktywa	0,00	0,00
d)	W pozostałych jednostkach	7 779 495,76	2 535 500,00
-	udziały i akcje	1 015 500,00	2 535 500,00
-	inne papiery wartościowe	0,00	0,00

	- udzielone pożyczki	6 763 995,76	0,00
	- inne długoterm. aktywa	0,00	0,00
4.	Inne inwestycje długoterminowe	0,00	0,00
<b>VI</b>	<b>Długoterminowe rozliczenia międzyokresowe</b>	<b>92 254,00</b>	<b>0,00</b>
1.	Aktywa z tyt. odroc. podatku dochodowego	92 254,00	0,00
2.	Inne rozliczenia międzyokresowe	0,00	0,00
<b>B.</b>	<b>AKTYWA OBROTOWE</b>	<b>29 308 833,85</b>	<b>17 028 295,47</b>
<b>I</b>	<b>Zapasy</b>	<b>0,00</b>	<b>17 246,18</b>
1.	Materiały	0,00	0,00
2.	Półprodukty i produkty w toku	0,00	0,00
3.	Produkty gotowe	0,00	0,00
4.	Towary	0,00	16 138,17
5.	Zaliczki na dostawy i usługi	0,00	1 108,01
<b>II</b>	<b>Należności i roszczenia</b>	<b>17 976 471,05</b>	<b>13 364 972,72</b>
1.	Należności od jedn. powiązanych	0,00	74 027,18
a)	Z tyt. dostaw i usług, o okr. spłaty	0,00	74 027,18
-	Do 12 miesięcy	0,00	74 027,18
-	Powyżej 12 miesięcy	0,00	0,00
b)	Inne	0,00	0,00
2.	Należności od poz. J.po. zaan. w kap.	0,00	0,00
a)	Z tyt. dostaw i usług, o okr. spłaty	0,00	0,00
-	Do 12 miesięcy	0,00	0,00
-	Powyżej 12 miesięcy	0,00	0,00
b)	Inne	0,00	0,00
3.	Należności od pozostałych jedn.	17 976 471,05	13 290 945,54
a)	Z tyt. dostaw i usług, o okr. spłaty	16 179 502,24	11 722 295,76
-	Do 12 miesięcy	16 179 502,24	11 722 295,76
-	Powyżej 12 miesięcy	0,00	0,00
b)	Z tyt. pod, dotacji, ceł, ub. Społ i in. św.	1 401 915,94	1 002 110,67
c)	Inne	340 440,87	511 927,11
d)	dochodz. na drodze sądowej	54 612,00	54 612,00
<b>III</b>	<b>Inwestycje krótkoterminowe</b>	<b>7 907 124,31</b>	<b>3 556 866,99</b>
1.	Krótkoterm. aktywa finansowe	7 907 124,31	3 556 866,99
a)	w jedn. powiązanych	0,00	51 015,00
-	Udziały i akcje	0,00	0,00
-	Inne papiery wartościowe	0,00	0,00
-	Udzielone pożyczki	0,00	51 015,00
-	Inne krótkoterm. aktywa	0,00	0,00
b)	w pozostałych jednostkach	0,00	1 068 441,76
-	Udziały i akcje	0,00	0,00
-	Inne papiery wartościowe	0,00	0,00
-	Udzielone pożyczki	0,00	1 068 441,76
-	Inne krótkoterm. aktywa	0,00	0,00

d)	Środki pieniężne i inne aktywa pieniężne	7 907 124,31	2 437 410,23
-	Środki pieniężne w kasie i na rozrachunkach	7 903 645,90	2 433 931,82
-	Inne środki pieniężne	3 478,41	3 478,41
-	Inne aktywa pieniężne	0,00	0,00
2.	Inne inwestycje krótkoterminowe	0,00	0,00
<b>IV</b>	<b>Krótkot. rozliczenia międzyokresowe</b>	<b>3 425 238,49</b>	<b>89 209,58</b>
<b>C.</b>	<b>Należne wpłaty na kapitał podstawowy</b>	<b>0,00</b>	<b>0,00</b>
<b>D.</b>	<b>Udziały (akcje) własne</b>	<b>1 584 067,99</b>	<b>0,00</b>

### 4.3 PASYWA – SKONSOLIDOWANE

		SKONSOLIDOWANE - 31 MARCA 2020	SKONSOLIDOWANE - 31 MARCA 2019
<b>A.</b>	<b>Kapitał (fundusz) własny</b>	<b>40 409 407,22</b>	<b>26 862 228,70</b>
I	Kapitał (fundusz) podstawowy	20 804 210,00	20 804 210,00
II	Kapitał (fundusz) zapasowy	189 792,72	2 189 792,72
-	Nadw. w sprzed./emis nad nominalną	0,00	0,00
III	Kapitał/fundusz z aktual. wyceny	0,00	0,00
-	z tyt. aktualizacji wartości godziwej	0,00	0,00
IV	Pozost. Kapitały/fundusze rezerwowe	2 000 000,00	0,00
V	Różnice kurs. z przeliczenia	22 379,61	174 597,31
VI	Wynik lat ubiegłych	12 994 698,04	993 555,46
VII	Zysk/strata netto	4 398 326,84	2 700 073,21
VII	Odpisy z zysku netto w ciągu roku (-)	0,00	0,00
<b>B.</b>	<b>Zobowiązania i rezerwy</b>	<b>14 460 734,19</b>	<b>10 902 413,20</b>
<b>I</b>	<b>Rezerwy na zobowiązania</b>	<b>1 954 370,20</b>	<b>383 832,96</b>
1.	Rezerwa z tytułu odroczonego podatku dochodowego	0,00	0,00
2.	Rezerwa na świadczenia emerytalne i podobne	383 339,00	383 832,96
-	Długoterminowa	0,00	0,00
-	Krótkoterminowa	383 339,00	383 832,96
3.	Pozostałe Rezerwy	1 571 031,20	0,00
-	długoterminowe	0,00	0,00
-	krótkoterminowe	1 571 031,20	0,00
<b>II</b>	<b>Zobowiązania długoterminowe</b>	<b>0,00</b>	<b>0,00</b>
1.	Wobec jednostek powiązanych	0,00	0,00
2.	Wobec pozostałych jednostek, w których jednostka posiada zaangażowanie w kapitale	0,00	0,00
3.	Wobec pozostałych jednostek	0,00	0,00
a)	Kredyty i pożyczki	0,00	0,00
b)	Z tyt. emisji dłużnych pap. wart.	0,00	0,00

	c) Inne zobowiązania finansowe	0,00	0,00
	d) Zobowiązania wekslowe	0,00	0,00
	e) Inne	0,00	0,00
<b>III</b>	<b>Zobowiązania krótkoterminowe</b>	<b>12 506 363,99</b>	<b>10 518 580,24</b>
1.	Wobec jednostek powiązanych	0,00	0,00
	a) tyt. dostaw i usług o okr. wymagaln.	0,00	0,00
	- do 12 miesięcy	0,00	0,00
	- powyżej 12 miesięcy	0,00	0,00
	b) Inne	0,00	0,00
2.	Zob. w poz.j., j.pos.zaang. w kapitale	0,00	0,00
	a) Z tytułu dostaw i usług, o okresie wymagaln.	0,00	0,00
	- do 12 miesięcy	0,00	0,00
	- powyżej 12 miesięcy	0,00	0,00
	b) Inne	0,00	0,00
3.	Wobec pozostałych jednostek	12 506 363,99	10 518 580,24
	a) Kredyty i pożyczki	0,00	6 945,48
	b) z tyt. emisji dłużnych pap. Wart.	0,00	0,00
	c) Inne zobowiązania finansowe	0,00	778,36
	d) Z tyt. dostaw i usług o okr. wymagaln.	9 857 234,94	9 156 656,61
	- do 12 miesięcy	9 857 234,94	9 156 656,61
	- powyżej 12 miesięcy	0,00	0,00
	e) Zaliczki otrzymane na dostawy	0,00	0,00
	f) Zobowiązania wekslowe	0,00	0,00
	g) z tyt. pod., cel, ubezpie. i innych św.	1 890 623,13	493 915,07
	h) z tyt. wynagrodzeń	348 681,97	285 170,45
	i) Inne	409 823,95	575 114,27
4.	Fundusze specjalne	0,00	0,00
<b>IV</b>	<b>Rozliczenia międzyokresowe</b>	<b>0,00</b>	<b>0,00</b>
1.	Ujemna wartość firmy	0,00	0,00
2.	Inne rozlicz. międzyokresowe	0,00	0,00
	- długoterminowe	0,00	0,00
	- krótkoterminowe	0,00	0,00

#### 4.4 PASywa – JEDNOSTKOWE

		JEDNOSTKOWE - 31 MARCA 2020	JEDNOSTKOWE - 31 MARCA 2019
<b>A.</b>	<b>Kapitał (fundusz) własny</b>	<b>39 262 541,59</b>	<b>26 082 485,49</b>
I	Kapitał (fundusz) podstawowy	20 804 210,00	20 804 210,00
II	Kapitał (fundusz) zapasowy	189 792,72	2 189 792,72
	- Nadw. w sprzed./emis nad nom. Udz. (akcji)	0,00	0,00

III	Kapitał/fundusz z aktual. wyceny	0,00	0,00
-	z tyt. aktualizacji wartości godziwej	0,00	0,00
IV	Pozost. Kapitały/fundusze rezerwowe	2 000 000,00	0,00
-	tworzone zgodnie z umową / statutem spółki	0,00	0,00
-	na udziały / akcje własne	2 000 000,00	0,00
V	Zysk (strata) z lat ubiegłych	12 660 775,83	757 132,09
VI	Zysk/strata netto	3 607 763,04	2 331 350,68
VII	Odpisy z zysku netto w ciągu roku (-)	0,00	0,00
<b>B.</b>	<b>Zobowiązania i rezerwy</b>	<b>14 439 570,90</b>	<b>8 893 886,59</b>
<b>I</b>	<b>Rezerwy na zobowiązania</b>	<b>1 954 370,20</b>	<b>383 832,96</b>
1.	Rezerwa z tytułu odroczonego podatku dochodowego	0,00	0,00
2.	Rezerwa na świadczenia emerytalne i podobne	383 339,00	383 832,96
-	Długoterminowa	0,00	0,00
-	Krótkoterminowa	383 339,00	383 832,96
3.	Pozostałe Rezerwy	1 571 031,20	0,00
-	Długoterminowe	0,00	0,00
-	Krótkoterminowe	1 571 031,20	0,00
<b>II</b>	<b>Zobowiązania długoterminowe</b>	<b>0,00</b>	<b>0,00</b>
1.	Wobec jednostek powiązanych	0,00	0,00
2.	Wobec pozostałych jednostek, w których jednostka posiada zaangażowanie w kapitale	0,00	0,00
3.	Wobec pozostałych jednostek	0,00	0,00
a)	Kredyty i pożyczki	0,00	0,00
b)	Z tyt. emisji dłużnych pap. wart.	0,00	0,00
c)	Inne zobowiązania finansowe	0,00	0,00
d)	Zobowiązania wekslowe	0,00	0,00
e)	Inne	0,00	0,00
<b>III</b>	<b>Zobowiązania krótkoterminowe</b>	<b>12 485 200,70</b>	<b>8 510 053,63</b>
1.	Wobec jednostek powiązanych	1 794 887,20	0,00
a)	tyt. dostaw i usług o okr. wymagaln.	1 794 887,20	0,00
-	do 12 miesięcy	1 794 887,20	0,00
-	powyżej 12 miesięcy	0,00	0,00
b)	Inne	0,00	0,00
2.	Zob. w poz.j., j.pos.zaang. w kapitale	0,00	0,00
a)	Z tytułu dostaw i usług, o okresie wymagaln.	0,00	0,00
-	do 12 miesięcy	0,00	0,00
-	powyżej 12 miesięcy	0,00	0,00
b)	Inne	0,00	0,00
3.	Wobec pozostałych jednostek	10 690 313,50	8 510 053,63
a)	Kredyty i pożyczki	0,00	6 945,48
b)	z tyt. emisji dłużnych pap. Wart.	0,00	0,00
c)	Inne zobowiązania finansowe	0,00	0,00
d)	Z tyt. dostaw i usług o okr. wymagaln.	8 041 184,45	7 148 908,36

-	do 12 miesięcy	8 041 184,45	7 148 908,36
-	powyżej 12 miesięcy	0,00	0,00
e)	Zaliczki otrzymane na dostawy	0,00	0,00
f)	Zobowiązania wekslowe	0,00	0,00
g)	z tyt. pod., ceł, ubezpiec. i innych św.	1 890 623,13	493 915,07
h)	z tyt. wynagrodzeń	348 681,97	285 170,45
i)	Inne	409 823,95	575 114,27
4.	Fundusze specjalne	0,00	0,00
<b>IV</b>	<b>Rozliczenia międzyokresowe</b>	<b>0,00</b>	<b>0,00</b>
1.	Ujemna wartość firmy	0,00	0,00
2.	Inne rozlicz. międzyokresowe	0,00	0,00
-	długoterminowe	0,00	0,00
-	krótkoterminowe	0,00	0,00

## 5 RACHUNEK ZYSKÓW I STRAT

### 5.1 RACHUNEK ZYSKÓW I STRAT – SKONSOLIDOWANY

		SKONSOLIDOWANY - 31 MARCA 2020	SKONSOLIDOWANY Y - 31 MARCA 2019
<b>A.</b>	<b>Przychody netto ze sprzedaży i zrównane z nimi, w tym:</b>	<b>22 535 637,40</b>	<b>17 477 445,75</b>
-	<i>od jednostek powiązanych</i>	0,00	0,00
I.	Przychody netto ze sprzedaży produktów	20 933 862,66	16 591 114,60
II.	Zmiana stanu produktów (zwiększenie - wartość dodatnia, zmniejszenie - wartość ujemna)	0,00	0,00
III.	Koszt wytworzenia produktów na własne potrzeby jednostki	0,00	0,00
IV	Przychody netto ze sprzedaży towarów i materiałów	1 601 774,74	886 331,15
<b>B.</b>	<b>Koszty działalności operacyjnej</b>	<b>17 218 245,30</b>	<b>15 144 236,29</b>
I.	Amortyzacja	286 432,52	268 645,38
II.	Zużycie materiałów i energii	58 442,51	56 140,57
III.	Usługi obce	13 603 565,00	8 345 349,30
IV.	Podatki i opłaty, w tym	42 960,37	51 383,21
-	<i>podatek akcyzowy</i>	0,00	0,00
V.	Wynagrodzenia	1 716 837,34	1 833 094,53
VI.	Ubezpieczenia społeczne i inne świadczenia	499 807,91	231 940,59
-	<i>emerytalne</i>	0,00	0,00
VII.	Pozostałe koszty rodzajowe	221 799,25	3 675 211,98
VIII.	Wartość sprzedanych towarów i materiałów	788 400,39	682 470,73
<b>C.</b>	<b>Zysk/strata na sprzedaży (A-B)</b>	<b>5 317 392,10</b>	<b>2 333 209,46</b>



<b>D.</b>	<b>Pozostałe przychody operacyjne</b>	<b>46 416,08</b>	<b>952 466,88</b>
I.	Zysk ze zbycia niefinansowych aktywów trwałych	25 996,69	69 680,76
II.	Dotacje	0,00	0,00
III.	Aktualna wartość aktywów niefinansowych	0,00	0,00
IV.	Pozostałe przychody operacyjne	20 419,39	882 786,12
<b>E.</b>	<b>Pozostałe koszty operacyjne</b>	<b>553 670,29</b>	<b>108 177,55</b>
I.	Strata ze zbycia niefinansowych aktywów trwałych	0,00	0,00
II.	Aktualizacja wartości aktywów niefinansowych	0,00	0,00
III.	Pozostałe koszty operacyjne	553 670,29	108 177,55
<b>F.</b>	<b>Zysk (strata) z działalności operacyjnej (C+D-E)</b>	<b>4 810 137,89</b>	<b>3 177 498,79</b>
<b>G.</b>	<b>Przychody finansowe</b>	<b>71 944,24</b>	<b>53 730,55</b>
<b>I.</b>	<b>Dywidendy i udziały w zyskach, w tym:</b>	<b>0,00</b>	<b>0,00</b>
-	od jednostek powiązanych	0,00	0,00
-	posiadających zaangażowanie w kapitale	0,00	0,00
-	od jednostek pozostałych	0,00	0,00
-	w których jednostka posiada zaangażowanie w kapitale	0,00	0,00
<b>II.</b>	<b>Odsetki uzyskane, w tym</b>	<b>70,24</b>	<b>0,00</b>
-	od jednostek powiązanych	0,00	0,00
<b>III.</b>	<b>Zysk z tyt. rozrach.akt.fin, w tym</b>	<b>0,00</b>	<b>0,00</b>
-	w jednostkach powiązanych	0,00	0,00
<b>IV.</b>	<b>Aktualizacja wartości inwestycji</b>	<b>0,00</b>	<b>0,00</b>
<b>V.</b>	<b>Inne</b>	<b>71 874,00</b>	<b>53 730,55</b>
<b>H.</b>	<b>Koszty finansowe</b>	<b>10 913,27</b>	<b>54 000,13</b>
<b>I.</b>	<b>Odsetki, w tym</b>	<b>0,00</b>	<b>4 419,76</b>
-	dla jednostek powiązanych	0,00	0,00
<b>II.</b>	<b>Strata z tyt. rozrach. akt. fin, w tym</b>	<b>0,00</b>	<b>0,00</b>
-	dla jednostek powiązanych	0,00	0,00
<b>III.</b>	<b>Aktualizacja wartości inwestycji</b>	<b>0,00</b>	<b>0,00</b>
<b>IV.</b>	<b>Inne</b>	<b>10 913,27</b>	<b>49 580,37</b>
<b>N.</b>	<b>Zysk/strata brutto (F-G-H)</b>	<b>4 871 168,86</b>	<b>3 177 229,21</b>
<b>O.</b>	<b>Podatek dochodowy</b>	<b>485 572,00</b>	<b>477 156,00</b>
<b>S.</b>	<b>Zysk/strata netto (N-O)</b>	<b>4 385 596,86</b>	<b>2 700 073,21</b>

## 5.2 RACHUNEK ZYSKÓW I STRAT - JEDNOSTKOWY

		JEDNOSTKOWE - 31 MARCA 2020	JEDNOSTKOWE - 31 MARCA 2019
<b>A.</b>	<b>Przychody netto ze sprzedaży i zrównane z nimi, w tym:</b>	<b>22 443 787,42</b>	<b>14 926 757,42</b>
-	od jednostek powiązanych	563 438,13	1 280 974,38

I.	Przychody netto ze sprzedaży produktów	20 842 012,68	14 040 426,27
II.	Zmiana stanu produktów (zwiększenie - wartość dodatnia, zmniejszenie - wartość ujemna)	0,00	0,00
III.	Koszt wytworzenia produktów na własne potrzeby jednostki	0,00	0,00
IV.	Przychody netto ze sprzedaży towarów i materiałów	1 601 774,74	886 331,15
<b>B.</b>	<b>Koszty działalności operacyjnej</b>	<b>17 904 158,90</b>	<b>12 962 173,02</b>
I.	Amortyzacja	285 578,28	268 645,38
II.	Zużycie materiałów i energii	58 442,51	56 140,57
III.	Usługi obce	14 803 525,26	10 158 844,05
IV.	Podatki i opłaty, w tym	42 960,37	51 383,21
	- podatek akcyzowy	0,00	0,00
V.	Wynagrodzenia	1 298 159,95	1 146 839,58
VI.	Ubezpieczenia społeczne i inne świadczenia	443 747,79	231 940,59
	- emerytalne	0,00	0,00
VII.	Pozostałe koszty rodzajowe	183 344,35	365 908,91
VIII.	Wartość sprzedanych towarów i materiałów	788 400,39	682 470,73
<b>C.</b>	<b>Zysk/strata na sprzedaży (A-B)</b>	<b>4 539 628,52</b>	<b>1 964 584,40</b>
<b>D.</b>	<b>Pozostałe przychody operacyjne</b>	<b>46 416,08</b>	<b>952 466,88</b>
I.	Zysk ze zbycia niefinansowych aktywów trwałych	25 996,69	69 680,76
II.	Dotacje	0,00	0,00
III.	Aktualna wartość aktywów niefinansowych	0,00	0,00
IV.	Pozostałe przychody operacyjne	20 419,39	882 786,12
<b>E.</b>	<b>Pozostałe koszty operacyjne</b>	<b>553 670,29</b>	<b>108 177,55</b>
I.	Strata ze zbycia niefinansowych aktywów trwałych	0,00	0,00
II.	Aktualizacja wartości aktywów niefinansowych	0,00	0,00
III.	Pozostałe koszty operacyjne	553 670,29	108 177,55
<b>F.</b>	<b>Zysk (strata) z działalności operacyjnej (C+D-E)</b>	<b>4 032 374,31</b>	<b>2 808 873,73</b>
<b>G.</b>	<b>Przychody finansowe</b>	<b>71 874,00</b>	<b>53 633,08</b>
<b>I.</b>	<b>Dywidendy i udziały w zyskach, w tym:</b>	<b>0,00</b>	<b>0,00</b>
	- od jednostek powiązanych	0,00	0,00
	- posiadających zaangażowanie w kapitale	0,00	0,00
	- od jednostek pozostałych	0,00	0,00
	- w których jednostka posiada zaangażowanie w kapitale	0,00	0,00
<b>II.</b>	<b>Odsetki uzyskane, w tym</b>	<b>0,00</b>	<b>0,00</b>
	- od jednostek powiązanych	0,00	0,00
<b>III.</b>	<b>Zysk z tyt. rozrach.akt.fin, w tym</b>	<b>0,00</b>	<b>0,00</b>
	- w jednostkach powiązanych	0,00	0,00
<b>IV.</b>	<b>Aktualizacja wartości inwestycji</b>	<b>0,00</b>	<b>0,00</b>

V.	Inne	71 874,00	53 633,08
H.	Koszty finansowe	10 913,27	54 000,13
I.	Odsetki, w tym	0,00	4 419,76
	- dla jednostek powiązanych	0,00	0,00
II.	Strata z tyt. rozrach. akt. fin, w tym	0,00	0,00
	- dla jednostek powiązanych	0,00	0,00
III.	Aktualizacja wartości inwestycji	0,00	0,00
IV.	Inne	10 913,27	49 580,37
N.	Zysk/strata brutto (F-G-H)	4 093 335,04	2 808 506,68
O.	Podatek dochodowy	485 572,00	477 156,00
S.	Zysk/strata netto (N-O)	3 607 763,04	2 331 350,68

## 6 ZESTAWIENIE ZMIAN W KAPITALE WŁASNYM

### 6.1 ZESTAWIENIE ZMIAN W KAPITALE WŁASNYM - SKONSOLIDOWANE

		SKONSOLIDOWANE - 31 MARCA 2020	SKONSOLIDOWANE - 31 MARCA 2019
I	Kapitał (fundusz) własny na początek okresu (BO)	35 964 417,41	23 969 311,18
	- korekty błędów podstawowych	0,00	0,00
	- zmiany zasad rachunkowości	0,00	0,00
II	Kapitał (fundusz) własny na początek okresu (BO), po korektach	35 964 417,41	23 969 311,18
	Kapitał (fundusz) podstawowy na początek okresu	20 804 210,00	20 804 210,00
	Kapitał (fundusz) podstawowy na koniec okresu	20 804 210,00	20 804 210,00
	Kapitał (fundusz) zapasowy na początek okresu	189.792,72	2 189 792,72
	Stan kapitału (funduszu) zapasowego na koniec okresu	189.792,72	2 189 792,72
	Kapitał (fundusz) z aktualizacji wyceny na początek okresu	0,00	0,00
	Kapitał (fundusz) z aktualizacji wyceny na koniec okresu	0,00	0,00
	Pozostałe kapitały (fundusze) rezerwowe na początek okresu	2 000 000,00	0,00
	Pozostałe kapitały (fundusze) rezerwowe na koniec okresu	2 000 000,00	0,00
	Zysk (strata) z lat ubiegłych na początek okresu	12 994 698,04	993 555,46
	Zysk (strata) z lat ubiegłych na koniec okresu	12 994 698,04	993 555,46
	Zysk (strata) z okresu	4 398 326,84	2 700 073,21
	Różnice kursowe z przeliczenia	22 379,61	174 597,31

III	Kapitał własny na koniec okresu (BZ)	40 409 407,22	26 862 228,70
IV	Kapitał (fundusz) własny, po uwzględnieniu proponowanego podziału zysku (pokrycia straty)	40 409 407,22	26 862 228,70

## 6.2 ZESTAWIENIE ZMIAN W KAPITALE WŁASNYM – JEDNOSTKOWE

		JEDNOSTKOWE - 31 MARCA 2020	JEDNOSTKOWE - 31 MARCA 2019
I	<b>Kapitał (fundusz) własny na początek okresu (BO)</b>	<b>35 654 778,55</b>	<b>23 751 134,81</b>
	- korekty błędów podstawowych	0,00	0,00
	- zmiany zasad rachunkowości	0,00	0,00
II	<b>Kapitał (fundusz) własny na początek okresu (BO), po korektach</b>	<b>35 654 778,55</b>	<b>23 751 134,81</b>
	Kapitał (fundusz) podstawowy na początek okresu	20 804 210,00	20 804 210,00
	Kapitał (fundusz) podstawowy na koniec okresu	20 804 210,00	20 804 210,00
	Kapitał (fundusz) zapasowy na początek okresu	189.792,72	2 189 792,72
	Stan kapitału (funduszu) zapasowego na koniec okresu	189.792,72	2 189 792,72
	Kapitał (fundusz) z aktualizacji wyceny na początek okresu	0,00	0,00
	Kapitał (fundusz) z aktualizacji wyceny na koniec okresu	0,00	0,00
	Pozostałe kapitały (fundusze) rezerwowe na początek okresu	2 000 000,00	0,00
	Pozostałe kapitały (fundusze) rezerwowe na koniec okresu	2 000 000,00	0,00
	Zysk (strata) z lat ubiegłych na początek okresu	12 660 775,83	757 132,09
	Zysk (strata) z lat ubiegłych na koniec okresu	3 607 772,12	757 132,09
	Zysk (strata) z okresu	0,00	2 331 350,68
	Różnice kursowe z przeliczenia	0,00	0,00
III	<b>Kapitał własny na koniec okresu (BZ)</b>	<b>39 262 550,67</b>	<b>26 082 485,49</b>
IV	<b>Kapitał (fundusz) własny, po uwzględnieniu proponowanego podziału zysku (pokrycia straty)</b>	<b>39 262 550,67</b>	<b>26 082 485,49</b>

## 7 RACHUNEK PRZEPLYWÓW PIENIĘŻNYCH

### 7.1 RACHUNEK PRZEPLYWÓW PIENIĘŻNYCH – SKONSOLIDOWANE

SKONSOLIDOWANE SKONSOLIDOWANE  
- 31 MARCA 2020 - 31 MARCA 2019

A.		Przepływy środków pieniężnych z działalności operacyjnej	
I	Zysk (strata) netto	4 398 335,92	2 700 073,21
II	Korekty razem	-4 575 354,95	- 4 101 711,02
III	Przepływy pieniężne netto z działalności operacyjnej (I±II)	-177 019,03	- 1 401 637,81
B.		Przepływy środków pieniężnych z działalności inwestycyjnej	
I	Wpływy	1 697 624,09	78 048,78
1.	Zbycie wartości niematerialnych i prawnych oraz rzeczowych aktywów trwałych	25 996,69	78 048,78
2.	Zbycie inwestycji w nieruchomości oraz wartości niematerialne i prawne	0,00	0,00
3.	Z aktywów finansowych, w tym:	1 600 000,00	0,00
a)	w jednostkach powiązanych	0,00	0,00
b)	w pozostałych jednostkach	1 600 000,00	0,00
4.	Inne wpływy inwestycyjne	71 627,40	0,00
II	Wydatki	2 217 357,72	678 195,90
1.	Nabycie wartości niematerialnych i prawnych oraz rzeczowych aktywów trwałych	24 303,72	58 195,90
2.	Inwestycje w nieruchomości oraz wartości niematerialne i prawne	0,00	0,00
3.	Na aktywa finansowe, w tym	2 193 054,00	620 000,00
a)	w jednostkach powiązanych	0,00	0,00
b)	w pozostałych jednostkach	2 193 054,00	620 000,00
4.	Inne wydatki inwestycyjne	0,00	0,00
III	Przepływy pieniężne netto z działalności inwestycyjnej (I-II)	-519 733,63	- 600 147,12
C.		Przepływy środków pieniężnych z działalności finansowej	
I	Wpływy	0,00	125 058,00
1.	Wpływy netto z wydania udziałów (emisji akcji) i innych instrumentów kapitałowych oraz dopłat do kapitału	0,00	0,00
2.	Kredyty i pożyczki	0,00	0,00
3.	Emisja dłużnych papierów wartościowych	0,00	0,00
4.	Inne wpływy finansowe	0,00	125 058,00
II	Wydatki	357 001,49	4 419,76
1.	Nabycie udziałów (akcji) własnych	357 001,49	0,00
2.	Dywidendy i inne wypłaty na rzecz właścicieli	0,00	0,00
3.	Inne, niż wypłaty na rzecz właścicieli, wydatki z tytułu podziału zysku	0,00	0,00
4.	Spłaty kredytów i pożyczek	0,00	0,00
5.	Wykup dłużnych papierów wartościowych	0,00	0,00
6.	Z tytułu innych zobowiązań finansowych	0,00	0,00

7.	Płatności zobowiązań z tytułu umów leasingu finansowego	0,00	0,00
8.	Odsetki	0,00	4 419,76
9.	Inne wydatki finansowe	0,00	0,00
<b>III</b>	<b>Przepływy pieniężne netto z działalności finansowej (I-II)</b>	<b>-357 001,49</b>	<b>120 638,24</b>
<b>D.</b>	<b>Przepływy pieniężne netto razem (A.III±B.III±C.III)</b>	<b>-1 053 754,15</b>	<b>-1 881 146,69</b>
<b>E.</b>	<b>Bilansowa zmiana stanu środków pieniężnych, w tym</b>	<b>-1 053 754,15</b>	<b>-1 881 146,69</b>
-	zmiana stanu środków pieniężnych z tytułu różnic kursowych	0,00	0,00
<b>F.</b>	<b>Środki pieniężne na początek okresu</b>	<b>9 420 394,67</b>	<b>5 977 981,47</b>
<b>G.</b>	<b>Środki pieniężne na koniec okresu (F±D), w tym</b>	<b>8 366 640,53</b>	<b>4 096 834,78</b>
-	o ograniczonej możliwości dysponowania	3 478,41	0,00

## 7.2 RACHUNEK PRZEPŁYWÓW PIENIĘŻNYCH – JEDNOSTKOWE

		JEDNOSTKOWE - 31 MARCA 2020	JEDNOSTKOWE - 31 MARCA 2019
<b>A.</b>	<b>Przepływy środków pieniężnych z działalności operacyjnej</b>		
<b>I</b>	<b>Zysk (strata) netto</b>	<b>3 607 772,12</b>	<b>2 331 350,68</b>
<b>II</b>	<b>Korekty razem</b>	<b>-3 838 407,14</b>	<b>-3 783 817,12</b>
<b>III</b>	<b>Przepływy pieniężne netto z działalności operacyjnej (I±II)</b>	<b>-230 635,02</b>	<b>-1 452 466,44</b>
<b>B.</b>	<b>Przepływy środków pieniężnych z działalności inwestycyjnej</b>		
<b>I</b>	<b>Wpływy</b>	<b>1 697 624,09</b>	<b>78 048,78</b>
1.	Zbycie wartości niematerialnych i prawnych oraz rzeczowych aktywów trwałych	25 996,69	78 048,78
2.	Zbycie inwestycji w nieruchomości oraz wartości niematerialne i prawne	0,00	0,00
3.	Z aktywów finansowych, w tym:	1 600 000,00	0,00
a)	w jednostkach powiązanych	0,00	0,00
b)	w pozostałych jednostkach	1 600 000,00	0,00
4.	Inne wpływy inwestycyjne	71 627,40	0,00
<b>II</b>	<b>Wydatki</b>	<b>2 217 357,72</b>	<b>678 195,90</b>
1.	Nabycie wartości niematerialnych i prawnych oraz rzeczowych aktywów trwałych	24 303,72	58 195,90
2.	Inwestycje w nieruchomości oraz wartości niematerialne i prawne	0,00	0,00
3.	Na aktywa finansowe, w tym	2 193 054,00	620 000,00
a)	w jednostkach powiązanych	0,00	0,00
b)	w pozostałych jednostkach	2 193 054,00	620 000,00
4.	Inne wydatki inwestycyjne	0,00	0,00

<b>III</b>	<b>Przepływy pieniężne netto z działalności inwestycyjnej (I-II)</b>	<b>-519 733,63</b>	<b>- 600 147,12</b>
<b>C.</b>	<b>Przepływy środków pieniężnych z działalności finansowej</b>		<b>0,00</b>
<b>I</b>	<b>Wpływy</b>	<b>0,00</b>	<b>125 058,00</b>
1.	Wpływy netto z wydania udziałów (emisji akcji) i innych instrumentów kapitałowych oraz dopłat do kapitału	0,00	0,00
2.	Kredyty i pożyczki	0,00	0,00
3.	Emisja dłużnych papierów wartościowych	0,00	0,00
4.	Inne wpływy finansowe	0,00	125 058,00
<b>II</b>	<b>Wydatki</b>	<b>357 001,49</b>	<b>4 419,76</b>
1.	Nabycie udziałów (akcji) własnych	357 001,49	0,00
2.	Dywidendy i inne wypłaty na rzecz właścicieli	0,00	0,00
3.	Inne, niż wypłaty na rzecz właścicieli, wydatki z tytułu podziału zysku	0,00	0,00
4.	Splaty kredytów i pożyczek	0,00	0,00
5.	Wykup dłużnych papierów wartościowych	0,00	0,00
6.	Z tytułu innych zobowiązań finansowych	0,00	0,00
7.	Płatności zobowiązań z tytułu umów leasingu finansowego	0,00	0,00
8.	Odsetki	0,00	4 419,76
9.	Inne wydatki finansowe	0,00	0,00
<b>III</b>	<b>Przepływy pieniężne netto z działalności finansowej (I-II)</b>	<b>-357 001,49</b>	<b>120 638,24</b>
<b>D.</b>	<b>Przepływy pieniężne netto razem (A.III±B.III±C.III)</b>	<b>-1 107 370,14</b>	<b>-1 931 975,32</b>
<b>E.</b>	<b>Bilansowa zmiana stanu środków pieniężnych, w tym</b>	<b>-1 107 370,14</b>	<b>-1 931 975,32</b>
-	zmiana stanu środków pieniężnych z tytułu różnic kursowych	0,00	0,00
<b>F.</b>	<b>Środki pieniężne na początek okresu</b>	<b>9 014 494,45</b>	<b>4 369 385,55</b>
<b>G.</b>	<b>Środki pieniężne na koniec okresu (F±D), w tym</b>	<b>7 907 124,31</b>	<b>2 437 410,23</b>
-	o ograniczonej możliwości dysponowania	3 478,41	0,00

## 8 DODATKOWE INFORMACJE I OBJAŚNIENIA

### 8.1 STANOWISKO ZARZĄDU DOTYCZĄCE PUBLIKOWANYCH PROGNOZ

Spółka nie przekazywała do publicznej wiadomości prognoz finansowych na rok 2020.

## 9 STRATEGIA ROZWOJU

Strategia rozwoju Grupy Kapitałowej BPX oparta jest na trzech głównych filarach tj.:

1. Farming
2. Hunting

### 3. Nowe produkty

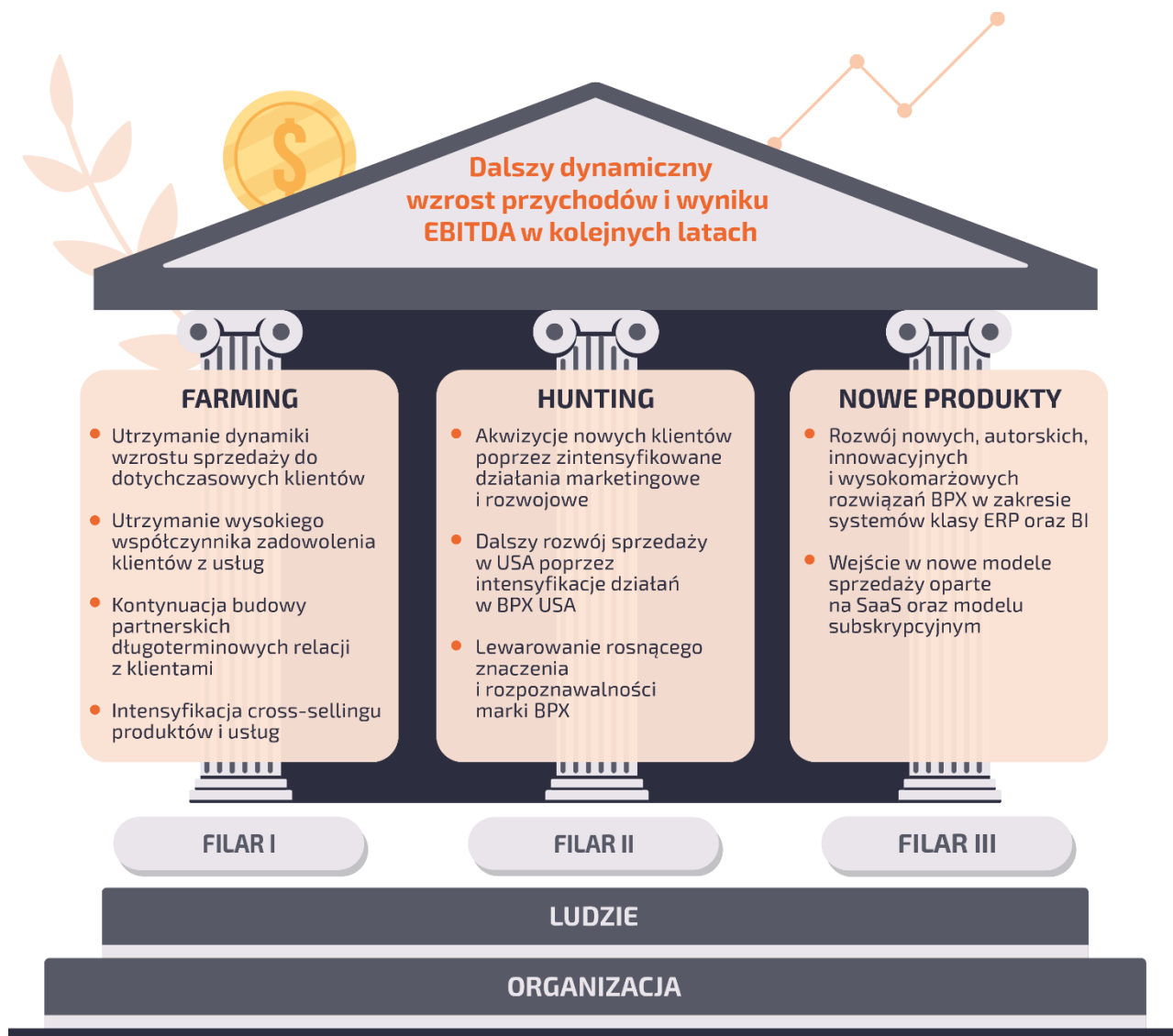

FILAR	SYSTEM KLASY ERP SAP
Farming	<ul style="list-style-type: none"> <li>• BPX jest wiodącym dostawcą systemu ERP SAP w Polsce z silną ekspozycją na projekty międzynarodowe dla dużych grup kapitałowych,</li> <li>• Produkt ten dedykowany jest głównie do dużej wielkości firm i stanowi core przychodów firmy,</li> <li>• W tym produkcie, Grupa posiada stabilną i zdywersyfikowaną bazę klientów, z którymi współpracuje od wielu lat,</li> <li>• W zakresie wdrożeń systemu ERP SAP skupiamy się na najwyższej jakości. W odróżnieniu od naszej konkurencji wolimy odejść od projektu niż nie dostarczyć oczekiwanych przez kierownictwo rezultatów, a jednocześnie niechętnie bierzemy projekty, do których nie jesteśmy przekonani, że mają sens i tym samym odradzamy klientom rozwiązania nieefektywne,</li> </ul>



FILAR	SYSTEM KLASY ERP SAP
	<ul style="list-style-type: none"> <li>• Celem budowania długoterminowej współpracy z klientami nie chcemy plasować się w segmencie globalnych dostawców, którzy oferują „konsultanta <i>no name</i>”. U nas każdy zasób ma określony i dopasowany zestaw kompetencji i umiejętności, a wielostopniowy proces selekcji umożliwia wybór wyjątkowych konsultantów, a procesy <i>onboardingu</i> i <i>knowledge sharing</i> pozwalają na utrzymanie wiedzy na wysokim poziomie,</li> <li>• Nasza oferta charakteryzuje się tym, że do każdego klienta podchodzimy indywidualnie. Mimo iż system jest globalny i dopasowany do realiów każdej branży to z doświadczenia wiemy, że unikalna wiedza z danego sektora i dedykowanie konsultantów, którzy znają się na procesach w branży, umożliwia osiągnięcie sukcesu,</li> <li>• Wysoka jakość naszych usług pozwala nam ciągle poszerzać grono zadowolonych klientów i kończyć tzw. ‘go live’ sukcesem. W obszarach już wielokrotnie powtarzanych, śmiało możemy się nazwać liderem rynku. To pozwala nam również zauważać braki w sektorze IT, które zamierzamy rozwijać np. integracja z zewnętrznymi systemami, automatyzacja, integracja z narzędziami data mining, upgrade’y systemów.</li> </ul>
<b>Hunting</b>	<ul style="list-style-type: none"> <li>• W zakresie rozwoju sprzedaży systemu ERP SAP, Grupa BPX ma plany zarówno krajowe jak i międzynarodowe,</li> <li>• W Polsce stawiamy duży nacisk na marketing oraz promocje usług Grupy. Polskie podmioty zaczynają dojrzewać i zauważać różnice w jakości świadczonych usług przez nas i tym samym coraz odważniej podchodzą do naszych usług szytych na miarę vs. usług konkurencji równych dla każdego,</li> <li>• Planujemy silny rozwój w USA poprzez spółkę zależną BPX USA, a także w krajach Ameryki Południowej oraz w Azji. Począwszy od 2020 roku aktywnie nawiązujemy kontakty biznesowe z dostawcami usług w krajach Ameryki Południowej oraz dalekiej Azji (m.in. Indie, Korea, Chiny).</li> </ul>
<b>Nowe produkty i usługi</b>	<ul style="list-style-type: none"> <li>• Spowolnienie gospodarki spowodowane pandemią wymogło na wielu naszych klientach przesunięcie projektów i lekkie zatrzymanie planowanych inwestycji. Dzięki temu mamy wysoko wykwalifikowane zasoby, które mogą zaangażować swój czas w rozwój. Nie chcemy biernie czekać, na to co przyniesie jutro. W BPX posiadając umiejętności i czas staramy się spożytkować je w jak najlepszy sposób,</li> </ul>

FILAR	SYSTEM KLASY ERP SAP
	<ul style="list-style-type: none"> <li>• Główny nacisk w drugim kwartale 2020 roku położyliśmy na rozwój produktów z obszaru szeroko rozumianego Trade and Promotion Management. Integracja między różnymi systemami jest kluczowym elementem sukcesu w obecnych czasach. Informacje otrzymywane w czasie rzeczywistym pozwalają na szybkie podejmowanie decyzji. To przyświeca naszym planom w tym obszarze,</li> <li>• Każda z firm posiadająca systemy klasy ERP firmy SAP prędej, czy później będzie musiała zmierzyć się z tzw. Upgrade'm, czyli podniesieniem systemu do wyższej wersji. Nasze doświadczenia w tym obszarze sięgają wiele lat wstecz. Nie boimy się twierdzić, że na świecie jest niewiele firm które dokonały tak wiele w obszarze upgrade'ów starszych wersji. Jesteśmy już teraz gotowi pomóc naszym klientom w tym bardzo ciężkim przedsięwzięciu – przeniesieniu systemu do nowszej wersji,</li> <li>• RPA jest kolejnym z kierunków rozwojowych naszej organizacji. W tym roku dedykowaliśmy osobny zespół do rozwoju narzędzi opartych o robotykę, automatykę oraz integracje.</li> </ul>

FILAR	SYSTEM KLASY ERP INFOR
<p><b>Farming</b></p>	<ul style="list-style-type: none"> <li>• BPX jest największym dostawcą systemu ERP Infor CloudSuite Industrial (SyteLine) w Polsce. Produkt ten dedykowany jest głównie do średniej wielkości firm i stanowi uzupełnienie oferty do systemu ERP SAP,</li> <li>• Grupa posiada, głównie w Polsce, stabilną i zdywersyfikowaną bazę średniej wielkości klientów systemu Infor,</li> <li>• Współpraca z nimi ma charakter długoterminowy, co wynika z wysokiej jakości świadczonych usług,</li> <li>• W ramach Farmingu BPX skupia się nie tylko na dalszym rozwoju wdrożonego systemu Infor, ale także na świadczeniu szeregu usług związanych z integracją całego ekosystemu IT u klientów,</li> <li>• W ramach dotychczasowej grupy stabilnych klientów znajduje się wiele podmiotów przynależnych do dużych globalnych grup kapitałowych. Celem na najbliższe lata jest z jednej strony umocnienie pozycji BPX jako kluczowego dostawcy w Polsce, a z drugiej wykorzystanie bardzo dobrej oceny BPX jako dostawcy na rzecz wejścia na projektu dla pozostałych spółek w ramach grup kapitałowych (głównie zagranicznych).</li> </ul>

FILAR	SYSTEM KLASY ERP INFOR
<p><b>Hunting</b></p>	<ul style="list-style-type: none"> <li>• Począwszy od maja 2020 roku, dzięki dotychczasowym sukcesom w obszarze wdrożeń Infor CloudSuite Industrial, BPX został gratyfikowany jako Certyfikowany Partner świadczenia usług bezpośrednio dla producenta Infor. Dzięki temu BPX otrzymał dostęp do międzynarodowego systemu dostawców, na którym co roku pojawia się kilka tysięcy ofert przetargowych, w których BPX może przedstawiać konsultantów na projekty międzynarodowe. W najbliższym czasie Grupa skupi się na huntingu najbardziej atrakcyjnych ofert, a jednocześnie zamierza korzystać z przewagi kosztowej nad zagranicznymi podmiotami i tym samym oferować dobrą cenę przy zachowaniu wciąż wysokiej marży,</li> <li>• W ostatnich latach BPX dokonał w porozumieniu z producentem, istotnych zmian w systemie Infor CloudSuite Industrial (BPX Extension Pack for Poland), dzięki czemu staje się on atrakcyjny nie tylko dla średniej wielkości firm, ale również dla mniejszych podmiotów. W zakresie pozyskiwania nowych klientów Grupa będzie się skupiać na mniejszych podmiotach oferując im autorskie rozwiązania (Pakiet prekonfigurowany systemu na rynek Polski).</li> </ul>
<p><b>Nowe produkty i usługi</b></p>	<ul style="list-style-type: none"> <li>• W ramach Zespołu Infor, BPX posiada dedykowane osoby do <i>developmentu</i> autorskich rozwiązań w ramach Infor CloudSuite Industrial. Średniorocznie Zespół Developerów tworzy 3-4 produkty / rozwiązania, które są dalej dystrybuowane w ramach posiadanej bazy klientów,</li> <li>• Grupa jest obecnie w procesie rozszerzania portfolio produktowego o inne systemy klasy ERP Infora.</li> </ul>
<p><b>Farming</b></p>	<ul style="list-style-type: none"> <li>• BPX jest największym dostawcą systemu ERP Infor CloudSuite Industrial (SyteLine) w Polsce. Produkt ten dedykowany jest głównie do średniej wielkości firm i stanowi uzupełnienie oferty do systemu ERP SAP,</li> <li>• Grupa posiada, głównie w Polsce, stabilną i zdywersyfikowaną bazę średniej wielkości klientów systemu Infor,</li> <li>• Współpraca z nimi ma charakter długoterminowy, co wynika z wysokiej jakości świadczonych usług,</li> <li>• W ramach Farmingu BPX skupia się nie tylko na dalszym rozwoju wdrożonego systemu Infor, ale także na świadczeniu szeregu usług związanych z integracją całego ekosystemu IT u klientów,</li> <li>• W ramach dotychczasowej grupy stabilnych klientów znajduje się wiele podmiotów przynależnych do dużych globalnych grup kapitałowych.</li> </ul>

FILAR	SYSTEM KLASY ERP INFOR
	<p>Celem na najbliższe lata jest z jednej strony umocnienie pozycji BPX jako kluczowego dostawcy w Polsce, a z drugiej wykorzystanie bardzo dobrej oceny BPX jako dostawcy na rzecz wejścia na projektu dla pozostałych spółek w ramach grup kapitałowych (głównie zagranicznych).</p>
<b>Hunting</b>	<ul style="list-style-type: none"> <li>• Począwszy od maja 2020 roku, dzięki dotychczasowym sukcesom w obszarze wdrożeń Infor CloudSuite Industrial, BPX został gratyfikowany jako Certyfikowany Partner świadczenia usług bezpośrednio dla producenta Infor. Dzięki temu BPX otrzymał dostęp do międzynarodowego systemu dostawców, na którym co roku pojawia się kilka tysięcy ofert przetargowych, w których BPX może przedstawiać konsultantów na projekty międzynarodowe. W najbliższym czasie Grupa skupi się na huntingu najbardziej atrakcyjnych ofert, a jednocześnie zamierza korzystać z przewagi kosztowej nad zagranicznymi podmiotami i tym samym oferować dobrą cenę przy zachowaniu wciąż wysokiej marży,</li> <li>• W ostatnich latach BPX dokonał w porozumieniu z producentem, istotnych zmian w systemie Infor CloudSuite Industrial (BPX Extension Pack for Poland), dzięki czemu staje się on atrakcyjny nie tylko dla średniej wielkości firm, ale również dla mniejszych podmiotów. W zakresie pozyskiwania nowych klientów Grupa będzie się skupiać na mniejszych podmiotach oferując im autorskie rozwiązania (Pakiet prekonfigurowany systemu na rynek Polski).</li> </ul>
<b>Nowe produkty i usługi</b>	<ul style="list-style-type: none"> <li>• W ramach Zespołu Infor, BPX posiada dedykowane osoby do <i>developmentu</i> autorskich rozwiązań w ramach Infor CloudSuite Industrial. Średniorocznie Zespół Developerów tworzy 3-4 produkty / rozwiązania, które są dalej dystrybuowane w ramach posiadanej bazy klientów,</li> <li>• Grupa jest obecnie w procesie rozszerzania portfolio produktowego o inne systemy klasy ERP Infora.</li> </ul>

FILAR	SYSTEM KLASY BI
<b>Farming</b>	<ul style="list-style-type: none"> <li>• BPX jako autoryzowany partner firmy Qlik od 2019 roku posiada najwyższy możliwy dla Partnera status Elite Solution Provider, potwierdzając swoją pozycję na rynku usług IT,</li> </ul>

FILAR	SYSTEM KLASY BI
	<ul style="list-style-type: none"> <li>• Grupa BPX jako jedyna w Polsce jest partnerem firmy K4 Analytics zapewniającej rozwiązania do planowania i budżetowania dla platformy Qlik, Power BI oraz Tableau,</li> <li>• BPX w ramach wieloletniej współpracy wspiera utrzymanie i rozwój instalacji Qlik u największych klientów z branży FMCG, budowlanej i automotive,</li> <li>• BPX posiada szerokie portfolio usług szkoleniowych z zakresu platformy Qlik wspierając rozwój klientów na poziomie zarówno podstawowym, jak i zaawansowanym,</li> <li>• W ramach farmingu BPX utworzył specjalistyczną komórkę wsparcia i utrzymania i poszerza bazę klientów w ramach wieloletnich umów SLA,</li> <li>• BPX pośredniczy w sprzedaży dodatkowych licencji i usług dla obecnych klientów poszerzając bazę odbiorców rozwiązania Qlik.</li> </ul>
<b>Hunting</b>	<ul style="list-style-type: none"> <li>• BPX w 2019 roku poszerzyło współpracę z firmą Nexxt mając na celu dotarcie do szerszego grona klientów,</li> <li>• W 2020 roku spółka zorganizowała serię webinarów promującą najnowsze rozwiązania firmy Qlik w obszarze SaaS,</li> <li>• Grupa BPX corocznie organizuje spotkania w największych miastach w Polsce, na które zaprasza liderów różnych branż,</li> <li>• BPX oferuje rozwiązania BI dla szerokiego grona odbiorców z różnorodnych branż (FMCG, automotive, produkcyjna) wspierając różne obszary biznesowe (controlling, management, kontrola kosztów, planowanie i budżetowanie),</li> <li>• Jako partner o statusie Elite Solution Provider wspólnie z firmą Qlik grupa BPX buduje strategię marketingową producenta w Polsce.</li> </ul>
<b>Nowe produkty i usługi</b>	<ul style="list-style-type: none"> <li>• Grupa BPX stawia na rozwój zaawansowanych technologii Data Science dla platform Qlik, Power BI, Tableau w zakresie zaawansowanych algorytmów predykcyjnych (Python R),</li> <li>• W ramach pracy zespołu Qlik Grupa BPX wprowadza do oferty kolejne technologie z portfolio Qlik takie jak Qlik Insight Bot, GeoAnalytics, NPrinting,</li> <li>• W ramach rozwoju oferty planowania i budżetowania grupa BPX wprowadza pakiet narzędzi K4 Analytics dla Power BI,</li> <li>• W ramach rozwoju oferty chmurowej grupa BPX oferuje nowe rozwiązania SaaS oraz dedykowane rozwiązania na platformach chmurowych największych dostawców (Microsoft Azure, Amazon Web Services, Google Cloud),</li> </ul>

FILAR	SYSTEM KLASY BI
	<ul style="list-style-type: none"> <li>W ramach działań R&amp;D grupa BPX rozwija swoją ofertę w obszarze Azure Synaps Analytics i Data Lake Analytics,</li> <li>W 2020 roku BPX wydzieliło dedykowany zespół, który w ramach działu Business Intelligence poszerza usługi wsparcia dla obecnych klientów oraz rozwija ofertę technicznych rozwiązań.</li> </ul>

Skuteczna realizacja przyjętej Strategii Grupy uzależniona jest od utrzymania bardzo wysokiej jakości świadczonych usług oraz posiadaniu unikalnych umiejętności i kompetencji. Stąd niezwykle ważny jest obszar HR, który odpowiada w szczególności za:

- *pozyskanie* najbardziej utalentowanych osób na rynku
- sprawny i przyjazny *onboarding* nowych pracowników
- *rozwój talentów* i kompetencji kluczowych dla ekspansji Firmy
- budowanie dobrego i przyjaznego *employee experience* oraz środowiska wspierającego otwartość, rozwój, innowacyjność i proaktywność
- dbanie o przestrzeganie wizerunku i wartości Firmy oraz etyki współpracy

W obszarze HR, Grupa posiada wiele sukcesów, do których należą w szczególności:

- stabilność wiedzy i kompetencji w Firmie - duża liczba wieloletnich pracowników, którzy stale rozwijają swoje umiejętności
- mała rotacja zatrudnionych osób
- wysoka wartość marki BPX i bardzo pozytywne postrzeżenie wśród konsultantów IT

Celem dalszego wspierania dynamicznego rozwoju Grupy dział HR stawia szczególnie na:

- utrzymanie zaangażowania *highly-professionals*, którzy stanowią „trzon” kompetencyjny Firmy
- pozyskiwanie we współpracy z wiodącymi uczelniami *early-professionals*, a następnie ich długoterminowy rozwój pod czujnym okiem doświadczonych konsultantów
- system poleceń i *word-of-mouth* wśród doświadczonych profesjonalistów IT

## 10 OŚWIADCZENIA ZARZĄDU

Zarząd BPX S.A. oświadcza, że wedle jego najlepszej wiedzy publikowane skonsolidowane sprawozdanie finansowe i dane porównawcze sporządzone zostały zgodnie z przepisami obowiązującymi Emitenta oraz że odzwierciedlają w sposób prawdziwy, rzetelny i jasny sytuację majątkową i finansową, a także wynik finansowy Grupy, zawierają również prawdziwy obraz rozwoju i osiągnięć oraz sytuacji Grupy.