

# Śródroczne Sprawozdanie Finansowe za II kwartał 2020 roku

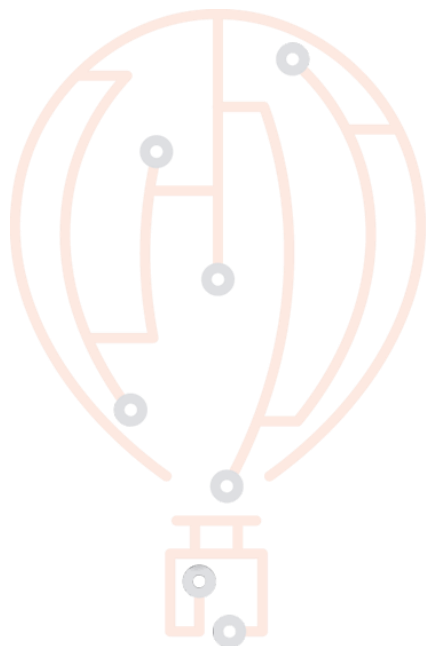

<b>Typ</b>	Skonsolidowane i Jednostkowe
<b>Rodzaj</b>	Kwartalne
<b>Okres</b>	Rok 2020
<b>Data Publikacji</b>	2020-08-14
<b>Miejsce sporządzenia</b>	Wrocław
<b>Dane Spółki</b>	<b>BPX S.A.</b> ul. Powstańców Śląskich 28/30 53-333 Wrocław NIP: 899-25-91-361

**BPX S.A.**

(+48) 22 350 74 55  
(+48) 32 393 33 61  
bpx@bpx.pl  
www.bpxglobal.com

**WARSZAWA**

ul. Wirażowa 119  
02-145 Warszawa

**WROCLAW**

ul. Powstańców  
Śląskich 28/30  
53-333 Wrocław

**KATOWICE**

ul. Karłowicza 13  
(lok. 1 i 2)  
40-145 Katowice

**USA**

1595 Paoli Pike,  
Suite 200  
West Chester, PA  
19380, USA

## SPIS TREŚCI

<b>1</b>	<b>KOMENTARZ ZARZĄDU DO WYNIKÓW .....</b>	<b>3</b>
<b>2</b>	<b>WYBRANE DANE FINANSOWE.....</b>	<b>4</b>
<b>3</b>	<b>WPROWADZENIE DO SPRAWOZDANIA .....</b>	<b>5</b>
3.1	INFORMACJE OGÓLNE.....	5
3.2	CZAS TRWANIA.....	5
3.3	OKRESY, ZA KTÓRE PREZENTOWANE JEST SPRAWOZDANIE FINANSOWE .....	5
3.4	SKŁAD ORGANÓW SPÓŁKI .....	5
3.5	STRUKTURA AKCJONARIATU.....	6
3.6	ZAŁOŻENIE KONTYNUACJI DZIAŁALNOŚCI GOSPODARCZEJ.....	6
3.7	PRZYJĘTE ZASADY (POLITYKA) RACHUNKOWOŚCI .....	6
<b>4</b>	<b>BILANS SPÓŁKI.....</b>	<b>7</b>
4.1	AKTYWA – SKONSOLIDOWANE .....	7
4.2	AKTYWA – JEDNOSTKOWE .....	9
4.3	PASYWA – SKONSOLIDOWANE.....	11
4.4	PASYWA – JEDNOSTKOWE .....	13
<b>5</b>	<b>RACHUNEK ZYSKÓW I STRAT .....</b>	<b>14</b>
5.1	RACHUNEK ZYSKÓW I STRAT – SKONSOLIDOWANY .....	14
5.2	RACHUNEK ZYSKÓW I STRAT - JEDNOSTKOWY .....	16
<b>6</b>	<b>ZESTAWIENIE ZMIAN W KAPITALE WŁASNYM .....</b>	<b>17</b>
6.1	ZESTAWIENIE ZMIAN W KAPITALE WŁASNYM - SKONSOLIDOWANE.....	17
6.2	ZESTAWIENIE ZMIAN W KAPITALE WŁASNYM – JEDNOSTKOWE .....	18
<b>7</b>	<b>RACHUNEK PRZEPIŃYWÓW PIENIĘŻNYCH.....</b>	<b>18</b>
7.1	RACHUNEK PRZEPIŃYWÓW PIENIĘŻNYCH – SKONSOLIDOWANE .....	18
7.2	RACHUNEK PRZEPIŃYWÓW PIENIĘŻNYCH – JEDNOSTKOWE .....	20
<b>8</b>	<b>DODATKOWE INFORMACJE I OBJAŚNIENIA .....</b>	<b>21</b>
8.1	STANOWISKO ZARZĄDU DOTYCZĄCE PUBLIKOWANYCH PROGNOZ .....	21
<b>9</b>	<b>STRATEGIA ROZWOJU .....</b>	<b>21</b>
<b>10</b>	<b>OŚWIADCZENIA ZARZĄDU .....</b>	<b>27</b>

## 1 KOMENTARZ ZARZĄDU DO WYNIKÓW

---

### **Szanowni Akcjonariusze i Inwestorzy,**

mamy przyjemność przedstawić Państwu skonsolidowany raport kwartalny, a jednocześnie półroczny spółki BPX S.A., prezentujący wyniki osiągnięte przez BPX S.A. w drugim kwartale oraz w I półroczu 2020 roku.

W I półroczu 2020 skonsolidowane przychody ze sprzedaży wyniosły 43 535 tys. zł i były wyższe o 19,7% w stosunku do analogicznego okresu roku ubiegłego. W tym samym czasie Grupa Kapitałowa wygenerowała EBITDA w kwocie 6 603 tys. zł (spadek o 8,8%) oraz zysk netto w kwocie 4 357 tys. zł (spadek o 11,6%)

W perspektywie najbliższych miesięcy sprzedaż i marżowość Grupy jest pod silnym wpływem sytuacji u jego kluczowych globalnych klientów. W ostatnim czasie większość z nich odwołała możliwość fizycznych spotkań, co znacząco utrudnia pozyskiwanie nowych projektów wdrożeniowych. Dodatkowo część z nich wstrzymała na czas nieokreślony wybrane projekty zaplanowane, a jeszcze nie rozpoczęte. Ostateczna wielkość spadku poziomu sprzedaży w najbliższych dwóch kwartałach będzie uzależniona od okresu wstrzymania zaplanowanych i nowych projektów IT przez klientów. W ramach kluczowych działań podejmowane przez Zarząd są akcje mające na celu utrzymanie dotychczasowego zatrudnienia na niezmiennym poziomie. Jednym z nich jest obniżanie ceny, co skutkuje minimalną lub prawie żadną marżą z projektów, ale pozwala zaalokować wolne zasoby ludzkie.

Niemniej jednak, Zarząd pragnie jednocześnie zwrócić uwagę, że na dzień niniejszego sprawozdania, sytuacja finansowa Grupy jest stabilna.

W ocenie Zarządu Spółki, nie nastąpiły żadne inne, niż przedstawione w niniejszym raporcie, zdarzenia w działalności Spółki, których wpływ można by uznać za istotny w kontekście poprawnej oceny jej sytuacji finansowej, majątkowej lub kadrowej przy realizacji strategii Grupy Kapitałowej.

Zapraszamy do lektury raportu kwartalnego za II kwartał 2020 roku.

Polecamy także naszą stronę internetową [www.bpxglobal.com](http://www.bpxglobal.com), na której znajdują się aktualne informacje o BPX S.A. Dziękujemy za zaufanie, jakim Państwo nas obdarzyliście.

Z poważaniem

**Zarząd BPX S.A.**

## 2 WYBRANE DANE FINANSOWE

DANE DOTYCZĄCE SKRÓCONEGO SKONSOLIDOWANEGO SPRAWOZDANIA FINANSOWEGO			
	I półrocze 2020	I półrocze 2019	% zmiana okres do okresu
<b>WYBRANE POZYCJE ZE SKONSOLIDOWANEGO RACHUNKU ZYSKÓW I STRAT</b>			
Przychody netto ze sprzedaży	43 535 tys. zł	36 364 tys. zł	19,7%
EBITDA	6 603 tys. zł (marża 15,2%)	7 238 tys. zł (marża 19,9%)	-8,8%
Zysk z działalności operacyjnej	6 060 tys. zł (marża 13,9%)	6 723 tys. zł (marża 18,5%)	-9,9%
Zysk przed opodatkowaniem	6 918 tys. zł (marża 15,9%)	5 791 tys. zł (marża 15,9%)	19,5%
Zysk netto	4 357 tys. zł (marża 10,1%)	4 927 tys. zł (marża 13,6%)	-11,6%
<b>WYBRANE POZYCJE ZE SKONSOLIDOWANEGO BILANSU</b>			
Aktywa razem	61 140 tys. zł	42 640 tys. zł	43,4%
Aktywa trwałe	23 602 tys. zł	17 160 tys. zł	37,5%
Aktywa obrotowe	35 911 tys. zł	25 480 tys. zł	40,9%
Pasywa razem	61 140 tys. zł	42 640 tys. zł	43,4%
Kapitał własny	40 347 tys. zł	28 931 tys. zł	39,5%
Zobowiązania i rezerwy na zobowiązania	20 793 tys. zł	13 709 tys. zł	51,7%
Zobowiązania długoterminowe	0 tys. zł	0 tys. zł	0,0%
Zobowiązania krótkoterminowe	15 647 tys. zł	11 321 tys. zł	38,2%
<b>WYBRANE POZYCJE ZE SKONSOLIDOWANEGO RACHUNKU PRZEPŁYWÓW PIENIĘŻNYCH</b>			
Przepływy pieniężne netto z działalności operacyjnej	433 tys. zł	4 827 tys. zł	-91,0%
Przepływy pieniężne netto z działalności inwestycyjnej	-1 739 tys. zł	-1 724 tys. zł	-
Przepływy pieniężne netto z działalności finansowej	3 100 tys. zł	13 tys. zł	24 196,7%
Przepływy pieniężne netto, razem	1 794 tys. zł	3 115 tys. zł	-42,4%

## 3 WPROWADZENIE DO SPRAWOZDANIA

---

### 3.1 INFORMACJE OGÓLNE

<b>NAZWA:</b>	BPX Spółka Akcyjna
<b>ADRES SIEDZIBY:</b>	ul. Powstańców Śląskich 28/30, 53-333 Wrocław
<b>SĄD REJESTROWY:</b>	Sąd Rejonowy dla Wrocławia-Fabrycznej we Wrocławiu VI Wydział Gospodarczy Krajowego Rejestru Sądowego
<b>NUMER KRS:</b>	0000274149
<b>NUMER REGON:</b>	020448682
<b>NIP:</b>	8992591361
<b>TEL.:</b>	+48 22 350 74 55
<b>FAX:</b>	+48 71 339 40 55
<b>STRONA WWW:</b>	www.bpxglobal.com
<b>E-MAIL:</b>	bpx@bpx.pl

BPX S.A. („Spółka”) tworzy Grupę Kapitałową BPX S.A. („GK BPX”, „Grupa”), której jest jednostką dominującą. Przeważającą formą działalności grupy kapitałowej, według Polskiej Klasyfikacji Działalności jest działalność związana z doradztwem w zakresie informatyki (PKD 62, 02, Z.).

Na dzień 30 czerwca 2020 Grupa BPX S.A. zatrudniała 45 osób w przeliczeniu na pełne etaty.

### 3.2 CZAS TRWANIA

Czas trwania jednostki dominującej oraz jednostek wchodzących w skład Grupy Kapitałowej jest nieoznaczony.

### 3.3 OKRESY, ZA KTÓRE PREZENTOWANE JEST SPRAWOZDANIE FINANSOWE

Skrócone skonsolidowane sprawozdanie finansowe Grupy BPX S.A. obejmuje okres 6 miesięcy 2020 roku zakończony dnia 30.06.2020 r. oraz zawiera dane porównawcze za okres 6 miesięcy 2019 roku zakończony dnia 31.03.2019 r.

Dane nie były przedmiotem badania przez biegłego rewidenta.

### 3.4 SKŁAD ORGANÓW SPÓŁKI

W skład Zarządu jednostki dominującej na dzień publikacji raportu:

- Bogusław Cieślak – **Prezes Zarządu**

- Anna Saczuk – **Wiceprezes Zarządu**
- Michał Osoba – **Członek Zarządu**

W skład Rady Nadzorczej jednostki dominującej na dzień publikacji raportu:

- Maciej Wiśniewski – **Przewodniczący Rady Nadzorczej**
  - *Począwszy od 05/08/2020 Pan Maciej Wiśniewski przestał pełnić funkcje Przewodniczącego Rady Nadzorczej w wyniku złożonej rezygnacji*
- Tomasz Chudzikowski – **Członek Rady Nadzorczej**
- Bianka Kunicka Chudzikowska – **Członek Rady Nadzorczej**
- Jarosław Kuśnierz – **Członek Rady Nadzorczej**
- Adam Burski – **Członek Rady Nadzorczej**

### 3.5 STRUKTURA AKCJONARIATU

Strukturę akcjonariatu prezentuje poniższa tabela, przygotowana w oparciu o zawiadomienia akcjonariuszy, posiadających bezpośrednio lub pośrednio poprzez podmioty zależne, co najmniej 5% ogólnej liczby głosów na Walnym Zgromadzeniu Akcjonariuszy Jednostki Dominującej.

NAZWA AKCJONARIUSZA	ILOŚĆ AKCJI	UDZIAŁ W KAPITALE PODSTAWOWYM	UDZIAŁ W GŁOSACH
Bogusław Cieślak	13.989.740	67,24%	67,24%
Anna Saczuk	1.258.357	6,05%	6,05%
Marcin Zoga z podmiotem zależnym Housemax Sp. z o.o.	2.316.311	11,13%	11,13%
Pozostali akcjonariusze	3.239.802	15,57%	15,57%
<b>Razem</b>	<b>20.804.210</b>	<b>100,00%</b>	<b>100,00%</b>

### 3.6 ZAŁOŻENIE KONTYNUACJI DZIAŁALNOŚCI GOSPODARCZEJ

Na dzień publikacji niniejszego raportu nie stwierdzono istnienia przesłanek wskazujących na zagrożenie kontynuowania działalności przez spółki wchodzące w skład Grupy.

### 3.7 PRZYJĘTE ZASADY (POLITYKA) RACHUNKOWOŚCI

Skonsolidowane sprawozdanie finansowe Grupy Kapitałowej BPX S.A. zostało sporządzone zgodnie z wymogami Ustawy o rachunkowości z dnia 29 września 1994 roku, (Dz. U. z 2013 r. poz. 330 z późniejszymi zmianami).

Zasady (polityki) rachunkowości zastosowane do sporządzenia niniejszego śródrocznego skróconego skonsolidowanego sprawozdania finansowego są spójne z tymi, które zastosowano przy sporządzaniu rocznego skonsolidowanego sprawozdania finansowego Grupy za rok zakończony 31 grudnia 2019 r..

Szczegółowe zasady przyjętej polityki rachunkowości znajdują się na stronie <https://www.bpxglobal.com/polityka-rachunkowosci/>

## 4 BILANS SPÓŁKI

### 4.1 AKTYWA – SKONSOLIDOWANE

		Skonsolidowane – stan na 30 czerwca 2020	Skonsolidowane – stan na 30 czerwca 2019
<b>A.</b>	<b>AKTYWA TRWAŁE</b>	<b>23 601 975,89</b>	<b>17 160 236,83</b>
<b>I</b>	<b>Wartości niematerialne i prawne</b>	<b>13 558 084,52</b>	<b>14 344 435,49</b>
1.	Koszty zakończonych prac rozwojowych	0,00	0,00
2.	Wartość firmy	13 411 560,53	14 311 636,75
3.	Inne wartości niematerialne i prawne	146 523,99	32 798,74
4.	Zaliczki na poczet wartości niematerialnych i prawnych	0,00	0,00
<b>II</b>	<b>Rzeczowe aktywa trwałe</b>	<b>372 141,61</b>	<b>200 301,34</b>
1.	Środki trwałe	372 141,61	200 301,34
a)	grunty (w tym prawo użytkowania wieczystego gruntu)	0,00	0,00
b)	bud, lokale, pr. do lokali i ob. inż. ląd. i wod.	0,00	0,00
c)	urządzenia techn i maszyny	1 389,97	11 938,24
d)	środki transportu	336 838,86	159 784,28
e)	inne środki trwałe	33 912,78	28 578,82
2.	Środki trwałe w budowie	0,00	0,00
3.	Zaliczki na środki trwałe w budowie	0,00	0,00
<b>III</b>	<b>Należności długoterminowe</b>	<b>0,00</b>	<b>0,00</b>
1.	Od jednostek powiązanych	0,00	0,00
2.	Od pozostałych jednostek, w których jednostka posiada zaangażowanie w kapitale	0,00	0,00
3.	Od pozostałych jednostek	0,00	0,00
<b>IV</b>	<b>Inwestycje długoterminowe</b>	<b>9 579 495,76</b>	<b>2 615 500,00</b>
1.	Nieruchomości	0,00	0,00
2.	Wartości niematerialne i prawne	0,00	0,00
3.	Długoterminowe aktywa finansowe	9 579 495,76	2 615 500,00
a)	w j. zal.i wsp.niewyc.met.pełną i prop	0,00	0,00
-	udziały i akcje	0,00	0,00
-	inne papiery wartościowe	0,00	0,00
-	udzielone pożyczki	0,00	0,00
-	inne długoterminowe aktywa	0,00	0,00
b)	w j. zal.,wsp.i stow.wyc.met.praw własności	0,00	0,00
-	udziały i akcje	0,00	0,00

-	inne papiery wartościowe	0,00	0,00
-	udzielone pożyczki	0,00	0,00
-	inne długoterminowe aktywa	0,00	0,00
c)	w pozostałych jednostkach, w których jednostka posiada zaangażowanie w kapitale	0,00	0,00
-	udziały i akcje	0,00	0,00
-	inne papiery wartościowe	0,00	0,00
-	udzielone pożyczki	0,00	0,00
-	inne długoterminowe aktywa	0,00	0,00
d)	W pozostałych jednostkach	9 579 495,76	2 615 500,00
-	udziały i akcje	1 015 500,00	2 615 500,00
-	inne papiery wartościowe	0,00	0,00
-	udzielone pożyczki	8 563 995,76	0,00
-	inne długoterminowe aktywa	0,00	0,00
4.	Inne inwestycje długoterminowe	0,00	0,00
<b>V</b>	<b>Długoterminowe rozliczenia międzyokresowe</b>	<b>92 254,00</b>	<b>0,00</b>
1.	Aktywa z tyt. odroc. podatku dochodowego	92 254,00	0,00
2.	Inne rozliczenia międzyokresowe	0,00	0,00
<b>B.</b>	<b>AKTYWA OBROTOWE</b>	<b>35 910 611,71</b>	<b>25 480 000,84</b>
<b>I</b>	<b>Zapasy</b>	<b>100 429,96</b>	<b>17 328,17</b>
1.	Materiały	0,00	0,00
2.	Półprodukty i produkty w toku	0,00	0,00
3.	Produkty gotowe	0,00	0,00
4.	Towary	0,00	16 138,17
5.	Zaliczki na dostawy i usługi	100 429,96	1 190,00
<b>II</b>	<b>Należności krótkoterminowe</b>	<b>21 552 751,90</b>	<b>15 116 352,44</b>
1.	Należności od jedn. powiązanych	0,00	0,00
a)	Z tyt. dostaw i usług, o okr. spłaty	0,00	0,00
-	Do 12 miesięcy	0,00	0,00
-	Powyżej 12 miesięcy	0,00	0,00
b)	Inne	0,00	0,00
2.	Należności od poz. J.po. zaan. w kap.	0,00	0,00
a)	Z tyt. dostaw i usług, o okr. spłaty	0,00	0,00
-	Do 12 miesięcy	0,00	0,00
-	Powyżej 12 miesięcy	0,00	0,00
b)	Inne	0,00	0,00
3.	Należności od pozostałych jedn.	21 552 751,90	15 116 352,44
a)	Z tyt. dostaw i usług, o okr. spłaty	20 703 356,04	13 846 071,72
-	Do 12 miesięcy	20 703 356,04	13 846 071,72
-	Powyżej 12 miesięcy	0,00	0,00
b)	Z tyt. pod, dotacji, ceł, ub. Społ i in. św.	473 082,95	642 782,07
c)	Inne	321 700,91	572 886,65
d)	dochodz. na drodze sądowej	54 612,00	54 612,00
<b>III</b>	<b>Inwestycje krótkoterminowe</b>	<b>11 217 914,89</b>	<b>10 281 375,09</b>
1.	Krótkoterm. aktywa finansowe	11 217 914,89	10 281 375,09
a)	w jedn. zależnych i współzależnych	0,00	0,00



-	Udziały i akcje	0,00	0,00
-	Inne papiery wartościowe	0,00	0,00
-	Udzielone pożyczki	0,00	0,00
-	Inne krótkoterm. aktywa	0,00	0,00
b)	w pozostałych jednostkach	0,00	1 188 441,76
-	Udziały i akcje	0,00	0,00
-	Inne papiery wartościowe	0,00	0,00
-	Udzielone pożyczki	0,00	1 188 441,76
-	Inne krótkoterm. aktywa	0,00	0,00
c)	Środki pieniężne i inne aktywa pieniężne	11 217 914,89	9 092 933,33
-	Środki pieniężne w kasie i na rozrachunkach	11 214 436,48	9 089 454,92
-	Inne środki pieniężne	3 478,41	3 478,41
-	Inne aktywa pieniężne	0,00	0,00
2.	Inne inwestycje krótkoterminowe	0,00	0,00
<b>IV</b>	<b>Krótkot. rozliczenia międzyokresowe</b>	<b>3 039 514,97</b>	<b>64 945,14</b>
<b>C.</b>	<b>Należne wpłaty na kapitał podstawowy</b>	<b>0,00</b>	<b>0,00</b>
<b>D.</b>	<b>Udziały (akcje) własne</b>	<b>1 627 371,49</b>	<b>0,00</b>
	<b>AKTYWA RAZEM</b>	<b>61 139 959,10</b>	<b>42 640 237,67</b>

## 4.2 AKTYWA – JEDNOSTKOWE

		Jednostkowe – stan na 30 czerwca 2020	Jednostkowe – stan na 30 czerwca 2019
<b>A.</b>	<b>AKTYWA TRWAŁE</b>	<b>24 353 416,18</b>	<b>17 906 390,58</b>
<b>I</b>	<b>Wartości niematerialne i prawne</b>	<b>13 558 084,52</b>	<b>14 344 435,49</b>
1.	Koszty zakończonych prac rozwojowych	0,00	0,00
2.	Wartość firmy	13 411 560,53	14 311 636,75
3.	Inne wartości niematerialne i prawne	146 523,99	32 798,74
4.	Zaliczki na poczet wartości niematerialnych i prawnych	0,00	0,00
<b>II</b>	<b>Rzeczowe aktywa trwałe</b>	<b>362 359,64</b>	<b>185 232,83</b>
1.	Środki trwałe	362 359,64	185 232,83
a)	grunty (w tym prawo użytkowania wieczystego gruntu)	0,00	0,00
b)	bud. lokale, pr. do lokali i ob. inż. ląd. i wod.	0,00	0,00
c)	urządzenia techn i maszyny	1 389,97	11 938,24
d)	środki transportu	336 838,86	159 784,28
e)	inne środki trwałe	24 130,81	13 510,31
2.	Środki trwałe w budowie	0,00	0,00
3.	Zaliczki na środki trwałe w budowie	0,00	0,00
<b>III</b>	<b>Należności długoterminowe</b>	<b>0,00</b>	<b>0,00</b>
1.	Od jednostek powiązanych	0,00	0,00
2.	Od pozostałych jednostek, w których jednostka posiada zaangażowanie w kapitale	0,00	0,00
3.	Od pozostałych jednostek	0,00	0,00
<b>IV</b>	<b>Inwestycje długoterminowe</b>	<b>10 340 718,02</b>	<b>3 376 722,26</b>
1.	Nieruchomości	0,00	0,00

2.	Wartości niematerialne i prawne	0,00	0,00
3.	Długoterminowe aktywa finansowe	10 340 718,02	3 376 722,26
a)	w j. zal. i wsp. niewyc. met. pełną i prop	761 222,26	761 222,26
-	udziały i akcje	761 222,26	761 222,26
-	inne papiery wartościowe	0,00	0,00
-	udzielone pożyczki	0,00	0,00
-	inne długoterminowe aktywa	0,00	0,00
b)	w j. zal., wsp. i stow. wyc. met. praw własności	0,00	0,00
-	udziały i akcje	0,00	0,00
-	inne papiery wartościowe	0,00	0,00
-	udzielone pożyczki	0,00	0,00
-	inne długoterminowe aktywa	0,00	0,00
c)	w pozos. jednostkach, w których jednostka posiada zaangażowanie w kapitale	0,00	0,00
-	udziały i akcje	0,00	0,00
-	inne papiery wartościowe	0,00	0,00
-	udzielone pożyczki	0,00	0,00
-	inne długoterminowe aktywa	0,00	0,00
d)	W pozostałych jednostkach	9 579 495,76	2 615 500,00
-	udziały i akcje	1 015 500,00	2 615 500,00
-	inne papiery wartościowe	0,00	0,00
-	udzielone pożyczki	8 563 995,76	0,00
-	inne długoterminowe aktywa	0,00	0,00
4.	Inne inwestycje długoterminowe	0,00	0,00
<b>V</b>	<b>Długoterminowe rozliczenia międzyokresowe</b>	<b>92 254,00</b>	<b>0,00</b>
1.	Aktywa z tyt. odroc. podatku dochodowego	92 254,00	0,00
2.	Inne rozliczenia międzyokresowe	0,00	0,00
<b>B.</b>	<b>AKTYWA OBROTOWE</b>	<b>33 388 653,09</b>	<b>23 653 988,49</b>
<b>I</b>	<b>Zapasy</b>	<b>0,00</b>	<b>17 328,17</b>
1.	Materiały	0,00	0,00
2.	Półprodukty i produkty w toku	0,00	0,00
3.	Produkty gotowe	0,00	0,00
4.	Towary	0,00	16 138,17
5.	Zaliczki na dostawy i usługi	0,00	1 190,00
<b>II</b>	<b>Należności krótkoterminowe</b>	<b>20 889 298,73</b>	<b>14 479 727,50</b>
1.	Należności od jedn. powiązanych	0,00	0,00
a)	Z tyt. dostaw i usług, o okr. spłaty	0,00	0,00
-	Do 12 miesięcy	0,00	0,00
-	Powyżej 12 miesięcy	0,00	0,00
b)	Inne	0,00	0,00
2.	Należności od poz. J.po. zaan. w kap.	0,00	0,00
a)	Z tyt. dostaw i usług, o okr. spłaty	0,00	0,00
-	Do 12 miesięcy	0,00	0,00
-	Powyżej 12 miesięcy	0,00	0,00
b)	Inne	0,00	0,00
3.	Należności od pozostałych jedn.	20 889 298,73	14 479 727,50

	a)	Z tyt. dostaw i usług, o okr. spłaty	20 046 902,15	13 216 047,78
	-	Do 12 miesięcy	20 046 902,15	13 216 047,78
	-	Powyżej 12 miesięcy	0,00	0,00
	b)	Z tyt. pod, dotacji, ceł, ub. Społ i in. św.	473 082,95	642 782,07
	c)	Inne	314 701,63	566 285,65
	d)	dochodz. na drodze sądowej	54 612,00	54 612,00
<b>III</b>		<b>Inwestycje krótkoterminowe</b>	<b>9 459 839,39</b>	<b>9 091 987,68</b>
	1.	Krótkoterm. aktywa finansowe	9 459 839,39	9 091 987,68
	a)	w jedn. zależnych i współzależnych	0,00	0,00
	-	Udziały i akcje	0,00	0,00
	-	Inne papiery wartościowe	0,00	0,00
	-	Udzielone pożyczki	0,00	0,00
	-	Inne krótkoterm. aktywa	0,00	0,00
	b)	w pozostałych jednostkach	0,00	1 188 441,76
	-	Udziały i akcje	0,00	0,00
	-	Inne papiery wartościowe	0,00	0,00
	-	Udzielone pożyczki	0,00	1 188 441,76
	-	Inne krótkoterm. aktywa	0,00	0,00
	c)	Środki pieniężne i inne aktywa pieniężne	9 459 839,39	7 903 545,92
	-	Środki pieniężne w kasie i na rozrachunkach	9 456 360,98	7 900 067,51
	-	Inne środki pieniężne	3 478,41	3 478,41
	-	Inne aktywa pieniężne	0,00	0,00
	2.	Inne inwestycje krótkoterminowe	0,00	0,00
<b>IV</b>		<b>Krótkot. rozliczenia międzyokresowe</b>	<b>3 039 514,97</b>	<b>64 945,14</b>
<b>C.</b>		<b>Należne wpłaty na kapitał podstawowy</b>	<b>0,00</b>	<b>0,00</b>
<b>D.</b>		<b>Udziały (akcje) własne</b>	<b>1 627 371,49</b>	<b>0,00</b>
		<b>AKTYWA RAZEM</b>	<b>59 369 440,76</b>	<b>41 560 379,07</b>

#### 4.3 PASYWA – SKONSOLIDOWANE

		Skonsolidowane – stan na 30 czerwca 2020	Skonsolidowane – stan na 30 czerwca 2019
<b>A.</b>	<b>Kapitał (fundusz) własny</b>	<b>40 346 553,40</b>	<b>28 931 163,68</b>
I	Kapitał (fundusz) podstawowy	20 804 210,00	20 804 210,00
II	Kapitał (fundusz) zapasowy	189 792,72	2 189 792,72
	- Nadw. w sprzed./emis nad nominalną	0,00	0,00
III	Kapitał/fundusz z aktual. wyceny	0,00	0,00
	- z tyt. aktualizacji wartości godziwej	0,00	0,00
IV	Pozost. Kapitały/fundusze rezerwowe	2 000 000,00	0,00
V	Różnice kurs. z przeliczenia	39 198,96	16 265,70
VI	Zysk (strata) z lat ubiegłych	12 979 580,31	993 555,46
VII	Zysk/strata netto	4 333 771,42	4 927 339,80
VII	Odpisy z zysku netto w ciągu roku (-)	0,00	0,00

<b>B.</b>		<b>Zobowiązania i rezerwy</b>	<b>20 793 405,70</b>	<b>13 709 073,99</b>
<b>I</b>		<b>Rezerwy na zobowiązania</b>	<b>5 146 350,89</b>	<b>383 832,96</b>
1.	Rezerwa z tytułu odroczonego podatku dochodowego	0,00	0,00	0,00
2.	Rezerwa na świadczenia emerytalne i podobne	383 339,00	383 339,00	383 832,96
-	Długoterminowa	0,00	0,00	0,00
-	Krótkoterminowa	383 339,00	383 339,00	383 832,96
3.	Pozostałe Rezerwy	4 763 011,89	4 763 011,89	0,00
-	Długoterminowe	0,00	0,00	0,00
-	Krótkoterminowe	4 763 011,89	4 763 011,89	0,00
<b>II</b>		<b>Zobowiązania długoterminowe</b>	<b>0,00</b>	<b>0,00</b>
1.	Wobec jednostek powiązanych	0,00	0,00	0,00
2.	Wobec pozostałych jednostek, w których jednostka posiada zaangażowanie w kapitale	0,00	0,00	0,00
3.	Wobec pozostałych jednostek	0,00	0,00	0,00
a)	Kredyty i pożyczki	0,00	0,00	0,00
b)	Z tyt. emisji dłużnych pap. wart.	0,00	0,00	0,00
c)	Inne zobowiązania finansowe	0,00	0,00	0,00
d)	Zobowiązania wekslowe	0,00	0,00	0,00
e)	Inne	0,00	0,00	0,00
<b>III</b>		<b>Zobowiązania krótkoterminowe</b>	<b>15 647 054,81</b>	<b>11 321 059,29</b>
1.	Wobec jednostek powiązanych	0,00	0,00	0,00
a)	tyt. dostaw i usług o okr. wymagaln.	0,00	0,00	0,00
-	do 12 miesięcy	0,00	0,00	0,00
-	powyżej 12 miesięcy	0,00	0,00	0,00
b)	Inne	0,00	0,00	0,00
2.	Zob. w poz.j., j.pos.zaang. w kapitale	0,00	0,00	0,00
a)	Z tytułu dostaw i usług, o okresie wymagaln.	0,00	0,00	0,00
-	do 12 miesięcy	0,00	0,00	0,00
-	powyżej 12 miesięcy	0,00	0,00	0,00
b)	Inne	0,00	0,00	0,00
3.	Wobec pozostałych jednostek	15 647 054,81	15 647 054,81	11 321 059,29
a)	Kredyty i pożyczki	3 500 000,00	3 500 000,00	6 945,48
b)	z tyt. emisji dłużnych pap. Wart.	0,00	0,00	0,00
c)	Inne zobowiązania finansowe	0,00	0,00	0,00
d)	Z tyt. dostaw i usług o okr. wymagaln.	8 031 879,66	8 031 879,66	10 001 435,32
-	do 12 miesięcy	8 031 879,66	8 031 879,66	10 001 435,32
-	powyżej 12 miesięcy	0,00	0,00	0,00
e)	Zaliczki otrzymane na dostawy	0,00	0,00	0,00
f)	Zobowiązania wekslowe	0,00	0,00	0,00
g)	z tyt. pod., cel, ubez. i innych św.	3 344 632,88	3 344 632,88	452 147,43
h)	z tyt. wynagrodzeń	360 718,32	360 718,32	284 557,17
i)	Inne	409 823,95	409 823,95	575 973,89
4.	Fundusze specjalne	0,00	0,00	0,00
<b>IV</b>		<b>Rozliczenia międzyokresowe</b>	<b>0,00</b>	<b>2 004 181,74</b>
1.	Ujemna wartość firmy	0,00	0,00	0,00
2.	Inne rozlicz. międzyokresowe	0,00	0,00	2 004 181,74

-	długoterminowe	0,00	0,00
-	krótkoterminowe	0,00	2 004 181,74
<b>PASYWA RAZEM</b>		<b>61 139 959,10</b>	<b>42 640 237,67</b>

#### 4.4 PASYWA – JEDNOSTKOWE

		Jednostkowe – stan na 30 czerwca 2020	Jednostkowe – stan na 30 czerwca 2019
<b>A.</b>	<b>Kapitał (fundusz) własny</b>	<b>39 081 752,90</b>	<b>28 699 216,58</b>
I	Kapitał (fundusz) podstawowy	20 804 210,00	20 804 210,00
II	Kapitał (fundusz) zapasowy	189 792,72	2 189 792,72
	- Nadw. w sprzed./emis nad nominalną	0,00	0,00
III	Kapitał/fundusz z aktual. wyceny	0,00	0,00
	- z tyt. aktualizacji wartości godziwej	0,00	0,00
IV	Pozost. Kapitały/fundusze rezerwowe	2 000 000,00	0,00
V	Różnice kurs. z przeliczenia	0,00	0,00
VI	Zysk (strata) z lat ubiegłych	12 660 775,83	757 132,09
VII	Zysk/strata netto	3 426 974,35	4 948 081,77
VII	Odpisy z zysku netto w ciągu roku (-)	0,00	0,00
<b>B.</b>	<b>Zobowiązania i rezerwy</b>	<b>20 287 687,86</b>	<b>12 861 162,49</b>
<b>I</b>	<b>Rezerwy na zobowiązania</b>	<b>5 146 350,89</b>	<b>383 832,96</b>
1.	Rezerwa z tytułu odroczonego podatku dochodowego	0,00	0,00
2.	Rezerwa na świadczenia emerytalne i podobne	383 339,00	383 832,96
	- Długoterminowa	0,00	0,00
	- Krótkoterminowa	383 339,00	383 832,96
3.	Pozostałe Rezerwy	4 763 011,89	0,00
	- Długoterminowe	0,00	0,00
	- Krótkoterminowe	4 763 011,89	0,00
<b>II</b>	<b>Zobowiązania długoterminowe</b>	<b>0,00</b>	<b>0,00</b>
1.	Wobec jednostek powiązanych	0,00	0,00
2.	Wobec pozostałych jednostek, w których jednostka posiada zaangażowanie w kapitale	0,00	0,00
3.	Wobec pozostałych jednostek	0,00	0,00
	a) Kredyty i pożyczki	0,00	0,00
	b) Z tyt. emisji dłużnych pap. wart.	0,00	0,00
	c) Inne zobowiązania finansowe	0,00	0,00
	d) Zobowiązania wekslowe	0,00	0,00
	e) Inne	0,00	0,00
<b>III</b>	<b>Zobowiązania krótkoterminowe</b>	<b>15 141 336,97</b>	<b>10 473 147,79</b>
1.	Wobec jednostek powiązanych	1 330 236,67	1 062 399,58
	a) tyt. dostaw i usług o okr. wymagaln.	1 330 236,67	1 062 399,58
	- do 12 miesięcy	1 330 236,67	1 062 399,58
	- powyżej 12 miesięcy	0,00	0,00
	b) Inne	0,00	0,00
2.	Zob. w poz.j., j.pos.zaang. w kapitale	0,00	0,00

a)	Z tytułu dostaw i usług, o okresie wymagaln.	0,00	0,00
-	do 12 miesięcy	0,00	0,00
-	powyżej 12 miesięcy	0,00	0,00
b)	Inne	0,00	0,00
3.	Wobec pozostałych jednostek	13 811 100,30	9 410 748,21
a)	Kredyty i pożyczki	3 500 000,00	6 945,48
b)	z tyt. emisji dłużnych pap. Wart.	0,00	0,00
c)	Inne zobowiązania finansowe	0,00	0,00
d)	Z tyt. dostaw i usług o okr. wymagaln.	6 922 437,18	8 091 124,24
-	do 12 miesięcy	6 922 437,18	8 091 124,24
-	powyżej 12 miesięcy	0,00	0,00
e)	Zaliczki otrzymane na dostawy	0,00	0,00
f)	Zobowiązania wekslowe	0,00	0,00
g)	z tyt. pod., ceł, ubezpie. i innych św.	2 618 120,85	452 147,43
h)	z tyt. wynagrodzeń	360 718,32	284 557,17
i)	Inne	409 823,95	575 973,89
4.	Fundusze specjalne	0,00	0,00
<b>IV</b>	<b>Rozliczenia międzyokresowe</b>	<b>0,00</b>	<b>2 004 181,74</b>
1.	Ujemna wartość firmy	0,00	0,00
2.	Inne rozlicz. międzyokresowe	0,00	2 004 181,74
-	długoterminowe	0,00	0,00
-	krótkoterminowe	0,00	2 004 181,74
	<b>PASYWA RAZEM</b>	<b>59 369 440,76</b>	<b>41 560 379,07</b>

## 5 RACHUNEK ZYSKÓW I STRAT

### 5.1 RACHUNEK ZYSKÓW I STRAT – SKONSOLIDOWANY

		Skonsolidowane – za okres 01.04- 30.06 2020	Skonsolidowane – za okres 01.04- 30.06 2019	Skonsolidowane – za okres 01.01- 30.06 2020	Skonsolidowane – za okres 01.01- 30.06 2019
<b>A.</b>	<b>Przychody netto ze sprzedaży i zrównane z nimi, w tym:</b>	<b>20 999 403,00</b>	<b>18 886 247,13</b>	<b>43 535 040,40</b>	<b>36 363 692,88</b>
-	<i>od jednostek powiązanych</i>	0,00	0,00	0,00	0,00
I.	Przychody netto ze sprzedaży produktów	19 824 017,74	18 103 034,30	40 757 880,40	34 694 148,90
II.	Zmiana stanu produktów (zwiększenie - wartość dodatnia, zmniejszenie - wartość ujemna)	0,00	0,00	0,00	0,00
III.	Koszt wytworzenia produktów na własne potrzeby jednostki	0,00	0,00	0,00	0,00
IV	Przychody netto ze sprzedaży towarów i materiałów	1 175 385,26	783 212,83	2 777 160,00	1 669 543,98
<b>B.</b>	<b>Koszty działalności operacyjnej</b>	<b>20 012 750,59</b>	<b>15 477 439,51</b>	<b>37 230 995,89</b>	<b>30 621 675,80</b>
I.	Amortyzacja	256 610,04	245 060,62	543 042,56	513 706,00
II.	Zużycie materiałów i energii	22 976,88	64 332,73	81 419,39	120 473,30

III.	Usługi obce	17 085 273,61	8 606 662,18	30 688 838,61	16 952 011,48
IV.	Podatki i opłaty, w tym	5 365,05	31 193,11	48 325,42	82 576,32
	- <i>podatek akcyzowy</i>	0,00	0,00	0,00	0,00
V.	Wynagrodzenia	1 878 278,05	1 484 546,64	3 595 115,39	3 317 641,17
VI.	Ubezpieczenia społeczne i inne świadczenia	317 514,81	206 495,90	817 322,72	438 436,49
	- <i>emerytalne</i>	0,00	0,00	0,00	0,00
VII.	Pozostałe koszty rodzajowe	157 113,63	3 140 048,20	378 912,88	6 815 260,18
VIII.	Wartość sprzedanych towarów i materiałów	289 618,54	1 699 100,13	1 078 018,93	2 381 570,86
<b>C.</b>	<b>Zysk/strata na sprzedaży (A-B)</b>	<b>986 652,41</b>	<b>3 408 807,62</b>	<b>6 304 044,51</b>	<b>5 742 017,08</b>
<b>D.</b>	<b>Pozostałe przychody operacyjne</b>	<b>424 870,02</b>	<b>399 560,78</b>	<b>471 286,10</b>	<b>1 352 027,66</b>
I.	Zysk ze zbycia niefinansowych aktywów trwałych	300,00	397 196,75	26 296,69	466 877,51
II.	Dotacje	0,00	0,00	0,00	0,00
III.	Aktualna wartość aktywów niefinansowych	0,00	0,00	0,00	0,00
IV.	Pozostałe przychody operacyjne	424 570,02	2 364,03	444 989,41	885 150,15
<b>E.</b>	<b>Pozostałe koszty operacyjne</b>	<b>161 471,21</b>	<b>261 493,52</b>	<b>715 141,50</b>	<b>369 671,07</b>
I.	Strata ze zbycia niefinansowych aktywów trwałych	0,00	0,00	0,00	0,00
II.	Aktualizacja wartości aktywów niefinansowych	0,00	0,00	0,00	0,00
III.	Pozostałe koszty operacyjne	161 471,21	261 493,52	715 141,50	369 671,07
<b>F.</b>	<b>Zysk (strata) z działalności operacyjnej (C+D-E)</b>	<b>1 250 051,22</b>	<b>3 546 874,88</b>	<b>6 060 189,11</b>	<b>6 724 373,67</b>
<b>G.</b>	<b>Przychody finansowe</b>	<b>796 544,12</b>	<b>68 003,98</b>	<b>868 488,36</b>	<b>121 734,53</b>
<b>I.</b>	<b>Dywidendy i udziały w zyskach, w tym:</b>	<b>0,00</b>	<b>0,00</b>	<b>0,00</b>	<b>0,00</b>
	- od jednostek powiązanych	0,00	0,00	0,00	0,00
	- posiadających zaangażowanie w kapitale	0,00	0,00	0,00	0,00
	- od jednostek pozostałych	0,00	0,00	0,00	0,00
	- w których jednostka posiada zaangażowanie w kapitale	0,00	0,00	0,00	0,00
<b>II.</b>	<b>Odsetki uzyskane, w tym</b>	<b>21 708,72</b>	<b>2 224,30</b>	<b>21 778,96</b>	<b>2 224,30</b>
	- od jednostek powiązanych	0,00	0,00	0,00	0,00
<b>III.</b>	<b>Zysk z tyt. rozrach.akt.fin, w tym</b>	<b>0,00</b>	<b>0,00</b>	<b>0,00</b>	<b>0,00</b>
	- w jednostkach powiązanych	0,00	0,00	0,00	0,00
<b>IV.</b>	<b>Aktualizacja wartości inwestycji</b>	<b>0,00</b>	<b>0,00</b>	<b>0,00</b>	<b>0,00</b>
<b>V.</b>	<b>Inne</b>	<b>774 835,40</b>	<b>65 779,68</b>	<b>846 709,40</b>	<b>119 510,23</b>
<b>H.</b>	<b>Koszty finansowe</b>	<b>0,00</b>	<b>1 001 316,27</b>	<b>10 913,27</b>	<b>1 055 316,40</b>
<b>I.</b>	<b>Odsetki, w tym</b>	<b>0,00</b>	<b>1 825,55</b>	<b>0,00</b>	<b>6 245,31</b>
	- dla jednostek powiązanych	0,00	0,00	0,00	0,00
<b>II.</b>	<b>Strata z tyt. rozrach. akt. fin, w tym</b>	<b>0,00</b>	<b>0,00</b>	<b>0,00</b>	<b>0,00</b>
	- dla jednostek powiązanych	0,00	0,00	0,00	0,00
<b>III.</b>	<b>Aktualizacja wartości inwestycji</b>	<b>0,00</b>	<b>0,00</b>	<b>0,00</b>	<b>0,00</b>

IV.	Inne	0,00	999 490,72	10 913,27	1 049 071,09
I.	Zysk/strata brutto (F-G-H)	2 046 595,34	2 613 562,59	6 917 764,20	5 790 791,80
J.	Podatek dochodowy	2 075 368,46	386 296,00	2 560 940,46	863 452,00
K.	Zysk/strata netto (I-J)	-28 773,12	2 227 266,59	4 356 823,74	4 927 339,80

## 5.2 RACHUNEK ZYSKÓW I STRAT - JEDNOSTKOWY

		Jednostkowe – za okres 01.04- 30.06 2020	Jednostkowe – za okres 01.04- 30.06 2019	Jednostkowe – za okres 01.01- 30.06 2020	Jednostkowe – za okres 01.01- 30.06 2019
<b>A.</b>	<b>Przychody netto ze sprzedaży i zrównane z nimi, w tym:</b>	<b>20 683 187,18</b>	<b>17 827 076,86</b>	<b>43 126 974,60</b>	<b>32 753 834,28</b>
	- <i>od jednostek powiązanych</i>	764 883,56	540 078,27	1 328 321,69	1 821 052,65
I.	Przychody netto ze sprzedaży produktów	19 507 801,92	17 043 864,03	40 349 814,60	31 084 290,30
II.	Zmiana stanu produktów (zwiększenie - wartość dodatnia, zmniejszenie - wartość ujemna)	0,00	0,00	0,00	0,00
III.	Koszt wytworzenia produktów na własne potrzeby jednostki	0,00	0,00	0,00	0,00
IV	Przychody netto ze sprzedaży towarów i materiałów	1 175 385,26	783 212,83	2 777 160,00	1 669 543,98
<b>B.</b>	<b>Koszty działalności operacyjnej</b>	<b>20 288 072,81</b>	<b>14 028 673,53</b>	<b>38 192 222,63</b>	<b>26 990 846,55</b>
I.	Amortyzacja	255 794,47	245 060,62	541 372,75	513 706,00
II.	Zużycie materiałów i energii	22 976,88	64 332,73	81 419,39	120 473,30
III.	Usługi obce	18 087 738,22	10 534 666,82	32 891 263,48	20 693 510,87
IV.	Podatki i opłaty, w tym	5 365,05	31 193,11	14 164,10	82 576,32
	- <i>podatek akcyzowy</i>	0,00	0,00	0,00	0,00
V.	Wynagrodzenia	1 241 323,34	1 065 944,61	2 708 199,29	2 212 784,19
VI.	Ubezpieczenia społeczne i inne świadczenia	284 694,11	206 495,90	593 887,22	438 436,49
	- <i>emerytalne</i>	0,00	0,00	0,00	0,00
VII.	Pozostałe koszty rodzajowe	100 562,20	181 879,61	283 897,47	547 788,52
VIII.	Wartość sprzedanych towarów i materiałów	289 618,54	1 699 100,13	1 078 018,93	2 381 570,86
<b>C.</b>	<b>Zysk/strata na sprzedaży (A-B)</b>	<b>395 114,37</b>	<b>3 798 403,33</b>	<b>4 934 751,97</b>	<b>5 762 987,73</b>
<b>D.</b>	<b>Pozostałe przychody operacyjne</b>	<b>424 870,02</b>	<b>399 560,78</b>	<b>471 286,10</b>	<b>1 352 027,66</b>
I.	Zysk ze zbycia niefinansowych aktywów trwałych	300,00	397 196,75	26 296,69	466 877,51
II.	Dotacje	0,00	0,00	0,00	0,00
III.	Aktualna wartość aktywów niefinansowych	0,00	0,00	0,00	0,00
IV.	Pozostałe przychody operacyjne	424 570,02	2 364,03	444 989,41	885 150,15
<b>E.</b>	<b>Pozostałe koszty operacyjne</b>	<b>161 471,21</b>	<b>261 493,52</b>	<b>715 141,50</b>	<b>369 671,07</b>
I.	Strata ze zbycia niefinansowych aktywów trwałych	0,00	0,00	0,00	0,00
II.	Aktualizacja wartości aktywów niefinansowych	0,00	0,00	0,00	0,00
III.	Pozostałe koszty operacyjne	161 471,21	261 493,52	715 141,50	369 671,07
<b>F.</b>	<b>Zysk (strata) z działalności operacyjnej (C+D-E)</b>	<b>658 513,18</b>	<b>3 936 470,59</b>	<b>4 690 896,57</b>	<b>6 745 344,32</b>



<b>G.</b>	<b>Przychody finansowe</b>	<b>796 516,05</b>	<b>65 648,47</b>	<b>868 390,05</b>	<b>121 505,85</b>
<b>I.</b>	<b>Dywidendy i udziały w zyskach, w tym:</b>	<b>0,00</b>	<b>0,00</b>	<b>0,00</b>	<b>0,00</b>
	- od jednostek powiązanych	0,00	0,00	0,00	0,00
	- posiadających zaangażowanie w kapitale	0,00	0,00	0,00	0,00
	- od jednostek pozostałych	0,00	0,00	0,00	0,00
	- w których jednostka posiada zaangażowanie w kapitale	0,00	0,00	0,00	0,00
<b>II.</b>	<b>Odsetki uzyskane, w tym</b>	<b>21 680,65</b>	<b>0,00</b>	<b>21 927,25</b>	<b>2 224,30</b>
	- od jednostek powiązanych	0,00	0,00	0,00	0,00
<b>III.</b>	<b>Zysk z tyt. rozrach.akt.fin, w tym</b>	<b>0,00</b>	<b>0,00</b>	<b>0,00</b>	<b>0,00</b>
	- w jednostkach powiązanych	0,00	0,00	0,00	0,00
<b>IV.</b>	<b>Aktualizacja wartości inwestycji</b>	<b>0,00</b>	<b>0,00</b>	<b>0,00</b>	<b>0,00</b>
<b>V.</b>	<b>Inne</b>	<b>774 835,40</b>	<b>65 648,47</b>	<b>846 462,80</b>	<b>119 281,55</b>
<b>H.</b>	<b>Koszty finansowe</b>	<b>0,00</b>	<b>1 001 316,27</b>	<b>10 913,27</b>	<b>1 055 316,40</b>
<b>I.</b>	<b>Odsetki, w tym</b>	<b>0,00</b>	<b>1 825,55</b>	<b>5,99</b>	<b>6 245,31</b>
	- dla jednostek powiązanych	0,00	0,00	0,00	0,00
<b>II.</b>	<b>Strata z tyt. rozrach. akt. fin, w tym</b>	<b>0,00</b>	<b>0,00</b>	<b>0,00</b>	<b>0,00</b>
	- dla jednostek powiązanych	0,00	0,00	0,00	0,00
<b>III.</b>	<b>Aktualizacja wartości inwestycji</b>	<b>0,00</b>	<b>0,00</b>	<b>0,00</b>	<b>0,00</b>
<b>IV.</b>	<b>Inne</b>	<b>0,00</b>	<b>999 490,72</b>	<b>10 907,28</b>	<b>1 049 071,09</b>
<b>I.</b>	<b>Zysk/strata brutto (F-G-H)</b>	<b>1 455 029,23</b>	<b>3 000 802,79</b>	<b>5 548 373,35</b>	<b>5 811 533,77</b>
<b>J.</b>	<b>Podatek dochodowy</b>	<b>1 635 827,00</b>	<b>386 296,00</b>	<b>2 121 399,00</b>	<b>863 452,00</b>
<b>K.</b>	<b>Zysk/strata netto (I-J)</b>	<b>-180 797,77</b>	<b>2 614 506,79</b>	<b>3 426 974,35</b>	<b>4 948 081,77</b>

## 6 ZESTAWIENIE ZMIAN W KAPITALE WŁASNYM

### 6.1 ZESTAWIENIE ZMIAN W KAPITALE WŁASNYM - SKONSOLIDOWANE

		Skonsolidowane – za okres 01.01-30.06 2020	Skonsolidowane – za okres 01.01-30.06 2019
<b>I</b>	<b>Kapitał (fundusz) własny na początek okresu (BO)</b>	<b>35 964 417,41</b>	<b>23 998 523,04</b>
	- korekty błędów podstawowych	0,00	0,00
	- zmiany zasad rachunkowości	0,00	0,00
<b>II</b>	<b>Kapitał (fundusz) własny na początek okresu (BO), po korektach</b>	<b>35 964 417,41</b>	<b>23 998 523,04</b>
	Kapitał (fundusz) podstawowy na początek okresu	20 804 210,00	20 804 210,00
	Kapitał (fundusz) podstawowy na koniec okresu	20 804 210,00	20 804 210,00
	Kapitał (fundusz) zapasowy na początek okresu	189 792,72	2 189 792,72
	Stan kapitału (funduszu) zapasowego na koniec okresu	189 792,72	2 189 792,72
	Kapitał (fundusz) z aktualizacji wyceny na początek okresu	0,00	0,00
	Kapitał (fundusz) z aktualizacji wyceny na koniec okresu	0,00	0,00
	Pozostałe kapitały (fundusze) rezerwowe na początek okresu	2 000 000,00	0,00
	Pozostałe kapitały (fundusze) rezerwowe na koniec okresu	2 000 000,00	0,00
	Zysk (strata) z lat ubiegłych na początek okresu	12 994 698,04	993 555,46

	Zysk (strata) z lat ubiegłych na koniec okresu	12 994 698,04	993 555,46
	Zysk (strata) z okresu	4 333 771,42	4 927 339,80
	Różnice kursowe z przeliczenia	48 364,57	16 265,70
<b>III</b>	<b>Kapitał własny na koniec okresu (BZ)</b>	<b>40 346 553,40</b>	<b>28 942 128,54</b>
<b>IV</b>	<b>Kapitał (fundusz) własny, po uwzględnieniu proponowanego podziału zysku (pokrycia straty)</b>	<b>40 346 553,40</b>	<b>28 942 128,54</b>

## 6.2 ZESTAWIENIE ZMIAN W KAPITALE WŁASNYM – JEDNOSTKOWE

		Jednostkowe – za okres 01.01-30.06 2020	Jednostkowe – za okres 01.01-30.06 2019
<b>I</b>	<b>Kapitał (fundusz) własny na początek okresu (BO)</b>	<b>35 654 778,55</b>	<b>23 751 134,81</b>
	- korekty błędów podstawowych	0,00	0,00
	- zmiany zasad rachunkowości	0,00	0,00
<b>II</b>	<b>Kapitał (fundusz) własny na początek okresu (BO), po korektach</b>	<b>35 654 778,55</b>	<b>23 751 134,81</b>
	Kapitał (fundusz) podstawowy na początek okresu	20 804 210,00	20 804 210,00
	Kapitał (fundusz) podstawowy na koniec okresu	20 804 210,00	20 804 210,00
	Kapitał (fundusz) zapasowy na początek okresu	189 792,72	2 189 792,72
	Stan kapitału (funduszu) zapasowego na koniec okresu	189 792,72	2 189 792,72
	Kapitał (fundusz) z aktualizacji wyceny na początek okresu	0,00	0,00
	Kapitał (fundusz) z aktualizacji wyceny na koniec okresu	0,00	0,00
	Pozostałe kapitały (fundusze) rezerwowe na początek okresu	2 000 000,00	0,00
	Pozostałe kapitały (fundusze) rezerwowe na koniec okresu	2 000 000,00	0,00
	Zysk (strata) z lat ubiegłych na początek okresu	12 660 775,83	757 132,09
	Zysk (strata) z lat ubiegłych na koniec okresu	12 660 775,83	757 132,09
	Zysk (strata) z okresu	3 426 974,35	4 948 081,77
	Różnice kursowe z przeliczenia	0,00	0,00
<b>III</b>	<b>Kapitał własny na koniec okresu (BZ)</b>	<b>39 081 752,90</b>	<b>28 699 216,58</b>
<b>IV</b>	<b>Kapitał (fundusz) własny, po uwzględnieniu proponowanego podziału zysku (pokrycia straty)</b>	<b>39 081 752,90</b>	<b>28 699 216,58</b>

## 7 RACHUNEK PRZEPLYWÓW PIENIĘŻNYCH

### 7.1 RACHUNEK PRZEPLYWÓW PIENIĘŻNYCH – SKONSOLIDOWANE

		Skonsolidowane – za okres 01.04- 30.06 2020	Skonsolidowane – za okres 01.04- 30.06 2019	Skonsolidowane – za okres 01.01- 30.06 2020	Skonsolidowane – za okres 01.01- 30.06 2019
<b>A.</b>	<b>Przepływy środków pieniężnych z działalności operacyjnej</b>				
<b>I</b>	<b>Zysk (strata) netto</b>	<b>-28 773,12</b>	<b>2 227 266,59</b>	<b>4 356 823,74</b>	<b>4 927 339,80</b>

<b>II</b>	<b>Korekty razem</b>	<b>663 268,24</b>	<b>4 000 982,28</b>	<b>-3 923 629,84</b>	<b>-100 728,74</b>
<b>III</b>	<b>Przepływy pieniężne netto z działalności operacyjnej (I±II)</b>	<b>634 495,11</b>	<b>6 228 248,87</b>	<b>433 193,90</b>	<b>4 826 611,06</b>
<b>B.</b>	<b>Przepływy środków pieniężnych z działalności inwestycyjnej</b>				
<b>I</b>	<b>Wpływy</b>	<b>780 886,53</b>	<b>99 998,33</b>	<b>2 478 510,62</b>	<b>178 047,11</b>
1.	Zbycie wartości niematerialnych i prawnych oraz rzeczowych aktywów trwałych	300,00	-1,67	26 296,69	78 047,11
2.	Zbycie inwestycji w nieruchomości oraz wartości niematerialne i prawne	0,00	0,00	0,00	0,00
3.	Z aktywów finansowych, w tym:	780 586,53	100 000,00	2 380 586,53	100 000,00
a)	w jednostkach powiązanych	0,00	0,00	0,00	0,00
b)	w pozostałych jednostkach	780 586,53	100 000,00	2 380 586,53	100 000,00
4.	Inne wpływy inwestycyjne	0,00	0,00	71 627,40	0,00
<b>II</b>	<b>Wydatki</b>	<b>-2 000 000,00</b>	<b>-1 224 268,09</b>	<b>217 357,72</b>	<b>-1 902 463,99</b>
1.	Nabycie wartości niematerialnych i prawnych oraz rzeczowych aktywów trwałych	0,00	-124 268,09	24 303,72	-182 463,99
2.	Inwestycje w nieruchomości oraz wartości niematerialne i prawne	0,00	0,00	0,00	0,00
3.	Na aktywa finansowe, w tym	-2 000 000,00	-1 100 000,00	193 054,00	-1 720 000,00
a)	w jednostkach powiązanych	0,00	0,00	0,00	0,00
b)	w pozostałych jednostkach	-2 000 000,00	-1 100 000,00	193 054,00	-1 720 000,00
4.	Inne wydatki inwestycyjne	0,00	0,00	0,00	0,00
<b>III</b>	<b>Przepływy pieniężne netto z działalności inwestycyjnej (I+II)</b>	<b>-1 219 113,47</b>	<b>-1 124 269,76</b>	<b>-1 738 847,10</b>	<b>-1 724 416,88</b>
<b>C.</b>	<b>Przepływy środków pieniężnych z działalności finansowej</b>				
<b>I</b>	<b>Wpływy</b>	<b>3 500 000,00</b>	<b>6 107,00</b>	<b>3 500 000,00</b>	<b>131 165,00</b>
1.	Wpływy netto z wydania udziałów (emisji akcji) i innych instrumentów kapitałowych oraz dopłat do kapitału	0,00	0,00	0,00	0,00
2.	Kredyty i pożyczki	3 500 000,00	0,00	3 500 000,00	0,00
3.	Emisja dłużnych papierów wartościowych	0,00	0,00	0,00	0,00
4.	Inne wpływy finansowe	0,00	6 107,00	0,00	131 165,00
<b>II</b>	<b>Wydatki</b>	<b>-43 303,50</b>	<b>-113 987,56</b>	<b>313 697,99</b>	<b>-118 407,32</b>
1.	Nabycie udziałów (akcji) własnych	-43 303,50	0,00	313 697,99	0,00
2.	Dywidendy i inne wypłaty na rzecz właścicieli	0,00	0,00	0,00	0,00
3.	Inne, niż wypłaty na rzecz właścicieli, wydatki z tytułu podziału zysku	0,00	0,00	0,00	0,00
4.	Spląty kredytów i pożyczek	0,00	0,00	0,00	0,00
5.	Wykup dłużnych papierów wartościowych	0,00	0,00	0,00	0,00
6.	Z tytułu innych zobowiązań finansowych	0,00	0,00	0,00	0,00
7.	Płatności zobowiązań z tytułu umów leasingu finansowego	0,00	0,00	0,00	0,00
8.	Odsetki	0,00	-113 987,56	0,00	-118 407,32

9.	Inne wydatki finansowe	0,00	0,00	0,00	0,00
<b>III</b>	<b>Przepływy pieniężne netto z działalności finansowej (I+II)</b>	<b>3 456 696,50</b>	<b>-107 880,56</b>	<b>3 099 695,01</b>	<b>12 757,68</b>
<b>D.</b>	<b>Przepływy pieniężne netto razem (A.III+B.III+C.III)</b>	<b>2 872 078,14</b>	<b>4 996 098,55</b>	<b>1 794 041,81</b>	<b>3 114 951,86</b>
<b>E.</b>	<b>Bilansowa zmiana stanu środków pieniężnych, w tym</b>	<b>2 872 078,14</b>	<b>4 996 098,55</b>	<b>1 818 323,99</b>	<b>3 114 951,86</b>
-	zmiana stanu środków pieniężnych z tytułu różnic kursowych	0,00	0,00	0,00	0,00
<b>F.</b>	<b>Środki pieniężne na początek okresu</b>	<b>8 342 358,33</b>	<b>4 096 834,78</b>	<b>9 420 394,67</b>	<b>5 977 981,47</b>
<b>G.</b>	<b>Środki pieniężne na koniec okresu (F±D), w tym</b>	<b>11 214 436,48</b>	<b>9 092 933,33</b>	<b>11 214 436,48</b>	<b>9 092 933,33</b>
-	o ograniczonej możliwości dysponowania	3 478,41	0,00	3 478,41	0,00

## 7.2 RACHUNEK PRZEPŁYWÓW PIENIĘŻNYCH – JEDNOSTKOWE

		Jednostkowe – za okres 01.04- 30.06 2020	Jednostkowe – za okres 01.04- 30.06 2019	Jednostkowe – za okres 01.01- 30.06 2020	Jednostkowe – za okres 01.01- 30.06 2019
<b>A.</b>	<b>Przepływy środków pieniężnych z działalności operacyjnej</b>				
<b>I</b>	<b>Zysk (strata) netto</b>	<b>-180 797,77</b>	<b>5 287 450,58</b>	<b>3 426 974,35</b>	<b>4 948 081,77</b>
<b>II</b>	<b>Korekty razem</b>	<b>-504 070,18</b>	<b>-209 817,78</b>	<b>-4 342 477,32</b>	<b>297 737,80</b>
<b>III</b>	<b>Przepływy pieniężne netto z działalności operacyjnej (I±II)</b>	<b>-684 867,95</b>	<b>5 077 632,80</b>	<b>-915 502,97</b>	<b>5 245 819,57</b>
<b>B.</b>	<b>Przepływy środków pieniężnych z działalności inwestycyjnej</b>				
<b>I</b>	<b>Wpływy</b>	<b>780 886,53</b>	<b>178 047,11</b>	<b>2 478 510,62</b>	<b>178 047,11</b>
1.	Zbycie wartości niematerialnych i prawnych oraz rzeczowych aktywów trwałych	300,00	78 047,11	26 296,69	78 047,11
2.	Zbycie inwestycji w nieruchomości oraz wartości niematerialne i prawne	0,00	0,00	0,00	0,00
3.	Z aktywów finansowych, w tym:	780 586,53	100 000,00	2 380 586,53	100 000,00
a)	w jednostkach powiązanych	0,00	0,00	0,00	0,00
b)	w pozostałych jednostkach	780 586,53	100 000,00	2 380 586,53	100 000,00
4.	Inne wpływy inwestycyjne	0,00	0,00	71 627,40	0,00
<b>II</b>	<b>Wydatki</b>	<b>-2 000 000,00</b>	<b>-1 684 648,99</b>	<b>-4 217 357,72</b>	<b>-1 902 463,99</b>
1.	Nabycie wartości niematerialnych i prawnych oraz rzeczowych aktywów trwałych	0,00	-165 663,99	- 24 303,72	-182 463,99
2.	Inwestycje w nieruchomości oraz wartości niematerialne i prawne	0,00	0,00	0,00	0,00
3.	Na aktywa finansowe, w tym	-2 000 000,00	-1 518 985,00	-4 193 054,00	-1 720 000,00
a)	w jednostkach powiązanych	0,00	51 015,00	0,00	0,00
b)	w pozostałych jednostkach	-2 000 000,00	-1 570 000,00	-4 193 054,00	-1 720 000,00
4.	Inne wydatki inwestycyjne	0,00	0,00	0,00	0,00
<b>III</b>	<b>Przepływy pieniężne netto z działalności inwestycyjnej (I+II)</b>	<b>-1 219 113,47</b>	<b>-1 506 601,88</b>	<b>-1 738 847,10</b>	<b>-1 724 416,88</b>

<b>C. Przepływy środków pieniężnych z działalności finansowej</b>					
<b>I</b>	<b>Wpływy</b>	<b>3 500 000,00</b>	<b>129 519,36</b>	<b>3 500 000,00</b>	<b>131 165,00</b>
1.	Wpływy netto z wydania udziałów (emisji akcji) i innych instrumentów kapitałowych oraz dopłat do kapitału	0,00	0,00	0,00	0,00
2.	Kredyty i pożyczki	3 500 000,00	-118,82	3 500 000,00	0,00
3.	Emisja dłużnych papierów wartościowych	0,00	0,00	0,00	0,00
4.	Inne wpływy finansowe	0,00	129 638,18	0,00	131 165,00
<b>II</b>	<b>Wydatki</b>	<b>-43 303,50</b>	<b>278 999,34</b>	<b>313 697,99</b>	<b>-118 407,32</b>
1.	Nabycie udziałów (akcji) własnych	-43 303,50	0,00	313 697,99	0,00
2.	Dywidendy i inne wypłaty na rzecz właścicieli	0,00	0,00	0,00	0,00
3.	Inne, niż wypłaty na rzecz właścicieli, wydatki z tytułu podziału zysku	0,00	0,00	0,00	0,00
4.	Spląty kredytów i pożyczek	0,00	349 728,58	0,00	0,00
5.	Wykup dłużnych papierów wartościowych	0,00	0,00	0,00	0,00
6.	Z tytułu innych zobowiązań finansowych	0,00	0,00	0,00	0,00
7.	Płatności zobowiązań z tytułu umów leasingu finansowego	0,00	0,00	0,00	0,00
8.	Odsetki	0,00	-101 593,01	0,00	-118 407,32
9.	Inne wydatki finansowe	0,00	30 863,77	0,00	0,00
<b>III</b>	<b>Przepływy pieniężne netto z działalności finansowej (I+II)</b>	<b>3 456 696,50</b>	<b>408 518,70</b>	<b>3 099 695,01</b>	<b>12 757,68</b>
<b>D.</b>	<b>Przepływy pieniężne netto razem (A.III+B.III+C.III)</b>	<b>1 552 715,08</b>	<b>3 979 549,62</b>	<b>445 344,94</b>	<b>3 534 160,37</b>
<b>E.</b>	<b>Bilansowa zmiana stanu środków pieniężnych, w tym</b>	<b>1 552 715,08</b>	<b>3 979 549,62</b>	<b>445 344,94</b>	<b>3 534 160,37</b>
-	zmiana stanu środków pieniężnych z tytułu różnic kursowych	0,00	0,00	0,00	0,00
<b>F.</b>	<b>Środki pieniężne na początek okresu</b>	<b>7 903 645,90</b>	<b>3 923 996,30</b>	<b>9 014 494,45</b>	<b>4 369 385,55</b>
<b>G.</b>	<b>Środki pieniężne na koniec okresu (F±D), w tym</b>	<b>9 456 360,98</b>	<b>7 903 545,92</b>	<b>9 456 360,98</b>	<b>7 903 545,92</b>
-	o ograniczonej możliwości dysponowania	3 478,41	0,00	3 478,41	0,00

## 8 DODATKOWE INFORMACJE I OBJAŚNIENIA

### 8.1 STANOWISKO ZARZĄDU DOTYCZĄCE PUBLIKOWANYCH PROGNOZ

Spółka nie przekazywała do publicznej wiadomości prognoz finansowych na rok 2020.

## 9 STRATEGIA ROZWOJU

Strategia rozwoju Grupy Kapitałowej BPX oparta jest na trzech głównych filarach tj.:

1. Farming
2. Hunting
3. Nowe produkty

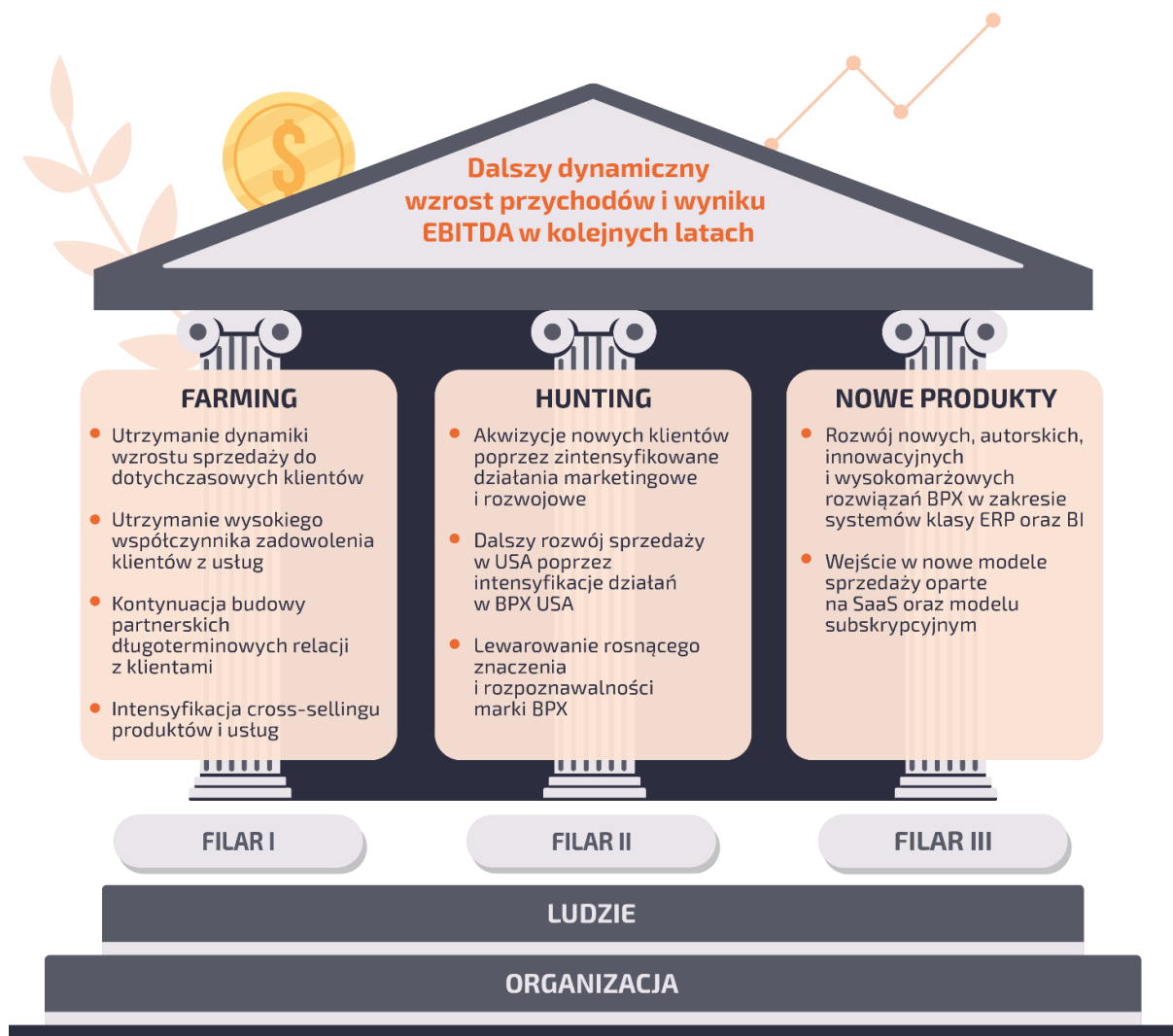

FILAR	SYSTEM KLASY ERP SAP
<p><b>Farming</b></p>	<ul style="list-style-type: none"> <li>• BPX jest wiodącym dostawcą systemu ERP SAP w Polsce z silną ekspozycją na projekty międzynarodowe dla dużych grup kapitałowych,</li> <li>• Produkt ten dedykowany jest głównie do dużej wielkości firm i stanowi <i>core</i> przychodów firmy,</li> <li>• W tym produkcie, Grupa posiada stabilną i zdywersyfikowaną bazę klientów, z którymi współpracuje od wielu lat,</li> <li>• W zakresie wdrożeń systemu ERP SAP skupiamy się na najwyższej jakości. W odróżnieniu od naszej konkurencji wolimy odejść od projektu niż nie dostarczyć oczekiwanych przez kierownictwo rezultatów, a jednocześnie niechętnie bierzemy projekty, do których nie jesteśmy przekonani, że mają sens i tym samym odradzamy klientom rozwiązania nieefektywne,</li> <li>• Celem budowania długoterminowej współpracy z klientami nie chcemy plasować się w segmencie globalnych dostawców, którzy oferują „konsultanta <i>no name</i>”. U nas każdy zasób ma określony i dopasowany</li> </ul>

FILAR	SYSTEM KLASY ERP SAP
	<p>zestaw kompetencji i umiejętności, a wielostopniowy proces selekcji umożliwia wybór wyjątkowych konsultantów, a procesy <i>onboardingu</i> i <i>knowledge sharing</i> pozwalają na utrzymanie wiedzy na wysokim poziomie,</p> <ul style="list-style-type: none"> <li>Nasza oferta charakteryzuje się tym, że do każdego klienta podchodzimy indywidualnie. Mimo iż system jest globalny i dopasowany do realiów każdej branży to z doświadczenia wiemy, że unikalna wiedza z danego sektora i dedykowanie konsultantów, którzy znają się na procesach w branży, umożliwia osiągnięcie sukcesu,</li> <li>Wysoka jakość naszych usług pozwala nam ciągle poszerzać grono zadowolonych klientów i kończyć tzw. 'go live' sukcesem. W obszarach już wielokrotnie powtarzanych, śmiało możemy się nazwać liderem rynku. To pozwala nam również zauważać braki w sektorze IT, które zamierzamy rozwijać np. integracja z zewnętrznymi systemami, automatyzacja, integracja z narzędziami data mining, upgrade'y systemów.</li> </ul>
Hunting	<ul style="list-style-type: none"> <li>W zakresie rozwoju sprzedaży systemu ERP SAP, Grupa BPX ma plany zarówno krajowe jak i międzynarodowe,</li> <li>W Polsce stawiamy duży nacisk na marketing oraz promocje usług Grupy. Polskie podmioty zaczynają dojrzewać i zauważać różnice w jakości świadczonych usług przez nas i tym samym coraz odważniej podchodzą do naszych usług szytych na miarę vs. usług konkurencji równych dla każdego,</li> <li>Planujemy silny rozwój w USA poprzez spółkę zależną BPX USA, a także w krajach Ameryki Południowej oraz w Azji. Poczynając od 2020 roku aktywnie nawiązujemy kontakty biznesowe z dostawcami usług w krajach Ameryki Południowej oraz dalekiej Azji (m.in. Indie, Korea, Chiny).</li> </ul>
Nowe produkty i usługi	<ul style="list-style-type: none"> <li>Spowolnienie gospodarki spowodowane pandemią wymogło na wielu naszych klientach przesunięcie projektów i lekkie zatrzymanie planowanych inwestycji. Dzięki temu mamy wysoko wykwalifikowane zasoby, które mogą zaangażować swój czas w rozwój. Nie chcemy biernie czekać, na to co przyniesie jutro. W BPX posiadając umiejętności i czas staramy się spożytkować je w jak najlepszy sposób,</li> <li>Główny nacisk w drugim kwartale 2020 roku położyliśmy na rozwój produktów z obszaru szeroko rozumianego Trade and Promotion Management. Integracja między różnymi systemami jest kluczowym elementem sukcesu w obecnych czasach. Informacje otrzymywane</li> </ul>

FILAR	SYSTEM KLASY ERP SAP
	<p>w czasie rzeczywistym pozwalają na szybkie podejmowanie decyzji. To przyświeca naszym planom w tym obszarze,</p> <ul style="list-style-type: none"> <li>• Każda z firm posiadająca systemy klasy ERP firmy SAP prędej, czy później będzie musiała zmierzyć się z tzw. Upgrade'm, czyli podniesieniem systemu do wyższej wersji. Nasze doświadczenia w tym obszarze sięgają wiele lat wstecz. Nie boimy się twierdzić, że na świecie jest niewiele firm które dokonały tak wiele w obszarze upgrade'ów starszych wersji. Jesteśmy już teraz gotowi pomóc naszym klientom w tym bardzo ciężkim przedsięwzięciu – przeniesieniu systemu do nowszej wersji,</li> <li>• RPA jest kolejnym z kierunków rozwojowych naszej organizacji. W tym roku dedykowaliśmy osobny zespół do rozwoju narzędzi opartych o robotykę, automatykę oraz integracje.</li> </ul>

FILAR	SYSTEM KLASY ERP INFOR
<p><b>Farming</b></p>	<ul style="list-style-type: none"> <li>• BPX jest największym dostawcą systemu ERP Infor CloudSuite Industrial (SyteLine) w Polsce. Produkt ten dedykowany jest głównie do średniej wielkości firm i stanowi uzupełnienie oferty do systemu ERP SAP,</li> <li>• Grupa posiada, głównie w Polsce, stabilną i zdywersyfikowaną bazę średniej wielkości klientów systemu Infor,</li> <li>• Współpraca z nimi ma charakter długoterminowy, co wynika z wysokiej jakości świadczonych usług,</li> <li>• W ramach Farmingu BPX skupia się nie tylko na dalszym rozwoju wdrożonego systemu Infor, ale także na świadczeniu szeregu usług związanych z integracją całego ekosystemu IT u klientów,</li> <li>• W ramach dotychczasowej grupy stabilnych klientów znajduje się wiele podmiotów przynależnych do dużych globalnych grup kapitałowych. Celem na najbliższe lata jest z jednej strony umocnienie pozycji BPX jako kluczowego dostawcy w Polsce, a z drugiej wykorzystanie bardzo dobrej oceny BPX jako dostawcy na rzecz wejścia na projekty dla pozostałych spółek w ramach grup kapitałowych (głównie zagranicznych).</li> </ul>
<p><b>Hunting</b></p>	<ul style="list-style-type: none"> <li>• Począwszy od maja 2020 roku, dzięki dotychczasowym sukcesom w obszarze wdrożeń Infor CloudSuite Industrial, BPX został gratyfikowany jako Certyfikowany Partner świadczenia usług bezpośrednio dla producenta Infor. Dzięki temu BPX otrzymał dostęp</li> </ul>



FILAR	SYSTEM KLASY ERP INFOR
	<p>do międzynarodowego systemu dostawców, na którym co roku pojawia się kilka tysięcy ofert przetargowych, w których BPX może przedstawiać konsultantów na projekty międzynarodowe. W najbliższym czasie Grupa skupi się na huntingu najbardziej atrakcyjnych ofert, a jednocześnie zamierza korzystać z przewagi kosztowej nad zagranicznymi podmiotami i tym samym oferować dobrą cenę przy zachowaniu wciąż wysokiej marży,</p> <ul style="list-style-type: none"> <li>• W ostatnich latach BPX dokonał w porozumieniu z producentem, istotnych zmian w systemie Infor CloudSuite Industrial (BPX Extension Pack for Poland), dzięki czemu staje się on atrakcyjny nie tylko dla średniej wielkości firm, ale również dla mniejszych podmiotów. W zakresie pozyskiwania nowych klientów Grupa będzie się skupiać na mniejszych podmiotach oferując im autorskie rozwiązania (Pakiet prekonfigurowany systemu na rynek Polski).</li> </ul>
<p><b>Nowe produkty i usługi</b></p>	<ul style="list-style-type: none"> <li>• W ramach Zespołu Infor, BPX posiada dedykowane osoby do <i>developmentu</i> autorskich rozwiązań w ramach Infor CloudSuite Industrial. Średniorocznie Zespół Developerów tworzy 3-4 produkty / rozwiązania, które są dalej dystrybuowane w ramach posiadanej bazy klientów,</li> <li>• Grupa jest obecnie w procesie rozszerzania portfolio produktowego o inne systemy klasy ERP Infora.</li> </ul>

FILAR	SYSTEM KLASY BI
<p><b>Farming</b></p>	<ul style="list-style-type: none"> <li>• BPX jako autoryzowany partner firmy Qlik od 2019 roku posiada najwyższy możliwy dla Partnera status Elite Solution Provider, potwierdzając swoją pozycję na rynku usług IT,</li> <li>• Grupa BPX jako jedyna w Polsce jest partnerem firmy K4 Analytics zapewniającej rozwiązania do planowania i budżetowania dla platformy Qlik, Power BI oraz Tableau,</li> <li>• BPX w ramach wieloletniej współpracy wspiera utrzymanie i rozwój instalacji Qlik u największych klientów z branży FMCG, budowlanej i automotive,</li> <li>• BPX posiada szerokie portfolio usług szkoleniowych z zakresu platformy Qlik wspierając rozwój klientów na poziomie zarówno podstawowym, jak i zaawansowanym,</li> <li>• W ramach farmingu BPX utworzył specjalistyczną komórkę wsparcia i utrzymania i poszerza bazę klientów w ramach wieloletnich umów SLA,</li> </ul>

FILAR	SYSTEM KLASY BI
	<ul style="list-style-type: none"> <li>• BPX pośredniczy w sprzedaży dodatkowych licencji i usług dla obecnych klientów poszerzając bazę odbiorców rozwiązania Qlik.</li> </ul>
<b>Hunting</b>	<ul style="list-style-type: none"> <li>• BPX w 2019 roku poszerzyło współpracę z firmą Nexxt mając na celu dotarcie do szerszego grona klientów,</li> <li>• W 2020 roku spółka zorganizowała serię webinarów promującą najnowsze rozwiązania firmy Qlik w obszarze SaaS,</li> <li>• Grupa BPX corocznie organizuje spotkania w największych miastach w Polsce, na które zaprasza liderów różnych branż,</li> <li>• BPX oferuje rozwiązania BI dla szerokiego grona odbiorców z różnorodnych branż (FMCG, automotive, produkcyjna) wspierając różne obszary biznesowe (controlling, management, kontrola kosztów, planowanie i budżetowanie),</li> <li>• Jako partner o statusie Elite Solution Provider wspólnie z firmą Qlik grupa BPX buduje strategię marketingową producenta w Polsce.</li> </ul>
<b>Nowe produkty i usługi</b>	<ul style="list-style-type: none"> <li>• Grupa BPX stawia na rozwój zaawansowanych technologii Data Science dla platform Qlik, Power BI, Tableau w zakresie zaawansowanych algorytmów predykcyjnych (Python R),</li> <li>• W ramach pracy zespołu Qlik Grupa BPX wprowadza do oferty kolejne technologie z portfolio Qlik takie jak Qlik Insight Bot, GeoAnalytics, NPrinting,</li> <li>• W ramach rozwoju oferty planowania i budżetowania grupa BPX wprowadza pakiet narzędzi K4 Analytics dla Power BI,</li> <li>• W ramach rozwoju oferty chmurowej grupa BPX oferuje nowe rozwiązania SaaS oraz dedykowane rozwiązania na platformach chmurowych największych dostawców (Microsoft Azure, Amazon Web Services, Google Cloud),</li> <li>• W ramach działań R&amp;D grupa BPX rozwija swoją ofertę w obszarze Azure Synaps Analytics i Data Lake Analytics,</li> <li>• W 2020 roku BPX wydzieliło dedykowany zespół, który w ramach działu Business Intelligence poszerza usługi wsparcia dla obecnych klientów oraz rozwija ofertę technicznych rozwiązań.</li> </ul>

Skuteczna realizacja przyjętej Strategii Grupy uzależniona jest od utrzymania bardzo wysokiej jakości świadczonych usług oraz posiadaniu unikalnych umiejętności i kompetencji. Stąd niezwykle ważny jest obszar HR, który odpowiada w szczególności za:

- *pozyskanie* najbardziej utalentowanych osób na rynku
- sprawny i przyjazny *onboarding* nowych pracowników

- *rozwój talentów* i kompetencji kluczowych dla ekspansji Firmy
- budowanie dobrego i przyjaznego *employee experience* oraz środowiska wspierającego otwartość, rozwój, innowacyjność i proaktywność
- dbanie o przestrzeganie wizerunku i wartości Firmy oraz etyki współpracy

W obszarze HR, Grupa posiada wiele sukcesów, do których należą w szczególności:

- stabilność wiedzy i kompetencji w Firmie - duża liczba wieloletnich pracowników, którzy stale rozwijają swoje umiejętności
- mała rotacja zatrudnionych osób
- wysoka wartość marki BPX i bardzo pozytywne postrzeganie wśród konsultantów IT

Celem dalszego wspierania dynamicznego rozwoju Grupy dział HR stawia szczególnie na:

- utrzymanie zaangażowania *highly-professionals*, którzy stanowią „trzon” kompetencyjny Firmy
- pozyskiwanie we współpracy z wiodącymi uczelniami *early-professionals*, a następnie ich długoterminowy rozwój pod czujnym okiem doświadczonych konsultantów
- system poleceń i *word-of-mouth* wśród doświadczonych profesjonalistów IT

## 10 OŚWIADCZENIA ZARZĄDU

---

Zarząd BPX S.A. oświadcza, że wedle jego najlepszej wiedzy publikowane skonsolidowane sprawozdanie finansowe i dane porównawcze sporządzone zostały zgodnie z przepisami obowiązującymi Emitenta oraz że odzwierciedlają w sposób prawdziwy, rzetelny i jasny sytuację majątkową i finansową, a także wynik finansowy Grupy, zawierają również prawdziwy obraz rozwoju i osiągnięć oraz sytuacji Grupy.