

**Raport kwartalny
KORBANK S.A.
I kwartał 2022 r.**



KORBANK
Operator Telekomunikacyjny

Wrocław, 12 maja 2022 r.

Spis treści

1.	<i>Informacje o Emitencie i Grupie Kapitałowej.....</i>	<i>3</i>
2.	<i>Kwartalne jednostkowe sprawozdanie finansowe Emitenta za okres od 1 stycznia 2022 r. do 31 marca 2022 r.....</i>	<i>8</i>
3.	<i>Kwartalne skonsolidowane sprawozdanie finansowe Grupy Kapitałowej KORBANK S.A. za okres od 1 stycznia 2022 r. do 31 marca 2022 r.....</i>	<i>15</i>
4.	<i>Informacje o zasadach przyjętych przy sporządzaniu raportu, w tym informacje o zmianach w stosowaniu zasad (polityki) rachunkowości.....</i>	<i>21</i>
5.	<i>Komentarz na temat okoliczności i zdarzeń istotnie wpływających na działalność Emitenta, jego sytuację finansową i wyniki osiągnięte w danym kwartale.....</i>	<i>28</i>
6.	<i>Jeżeli emitent przekazywał do publicznej wiadomości prognozy wyników finansowych - stanowisko odnośnie możliwości zrealizowania publikowanych prognoz wyników na dany rok w świetle wyników zaprezentowanych w danym raporcie kwartalnym.....</i>	<i>30</i>
7.	<i>W przypadku gdy dokument informacyjny emitenta zawierał informacje, o których mowa w § 10 pkt 13a) załącznika nr 1 do Regulaminu ASO – opis stanu realizacji działań i inwestycji Emitenta oraz harmonogramu ich realizacji.....</i>	<i>30</i>
8.	<i>Jeżeli w okresie objętym raportem Emitent podejmował w obszarze rozwoju prowadzonej działalności inicjatywy nastawione na wprowadzenie rozwiązań innowacyjnych w przedsiębiorstwie – informacje na temat tej aktywności.....</i>	<i>31</i>
9.	<i>Opis organizacji grupy kapitałowej, ze wskazaniem jednostek podlegających konsolidacji.....</i>	<i>35</i>
10.	<i>W przypadku, gdy Emitent tworzy grupę kapitałową i nie sporządza skonsolidowanych sprawozdań finansowych – wskazanie przyczyn niesporządzania takich sprawozdań.....</i>	<i>35</i>
11.	<i>Informacja o strukturze akcjonariatu Emitenta, ze wskazaniem akcjonariuszy posiadających, na dzień sporządzenia raportu, co najmniej 5% głosów na walnym zgromadzeniu.....</i>	<i>35</i>
12.	<i>Informacje dotyczące liczby osób zatrudnionych przez Emitenta, w przeliczeniu na pełne etaty.....</i>	<i>36</i>

1. Informacje o Emitencie i Grupie Kapitałowej

Spółka publikuje jednostkowe dane finansowe za okres od 1 stycznia 2022 r. do 31 marca 2022 r. Jednocześnie, w związku z dokonaniem przez Emitenta na początku 2011 r. przejęciem spółki Korbank-Media Cyfrowe Sp. z o.o. oraz powstaniem spółki zależnej Polska Telewizja Szerokopasmowa Sp. z o.o. jak również Produkcja Chmur Sp. z o.o., a także przejęciem spółek KORPOWER Sp. z o.o., AVIOS Sp. z o.o. (daw. KORBANK Data Center Sp. z o.o.), oraz KORBANK Data Center Sp. z o.o., w niniejszym raporcie kwartalnym Spółka publikuje skonsolidowane dane finansowe Grupy Kapitałowej KORBANK S.A. za okres od 1 stycznia 2022 r. do 31 marca 2022 r.

Podstawowe dane o Emitencie

Firma	KOR BANK S.A.
Forma prawna	Spółka Akcyjna
Siedziba	Wrocław
Adres	ul. Nabycińska 19, 53-677 Wrocław
Telefon	+48 71 735 15 32
Faks	+48 71 712 77 87
Adres poczty elektronicznej	info@korbank.pl
Adres strony internetowej	www.korbank.pl
NIP	894-26-41-602
REGON	932239691
KRS	0000369746

Źródło: Emitent

Podstawowe dane o spółce zależnej

Firma	Korbank-Media Cyfrowe Sp. z o.o.
Forma prawna	Spółka z ograniczoną odpowiedzialnością
Siedziba	Wrocław
Adres	ul. Nabycińska 19, 53-677 Wrocław
NIP	897-17-21-120
REGON	020373926
KRS	0000263862
Udział Emitenta w kapitale zakładowym	100,00%
Udział Emitenta w głosach na Zgromadzeniu Wspólników	100,00%

Źródło: Emitent

Podstawowe dane o spółce zależnej

Firma	Polska Telewizja Szerokopasmowa Sp. z o.o.
Forma prawna	Spółka z ograniczoną odpowiedzialnością
Siedziba	Wrocław
Adres	ul. Nabycińska 19, 53-677 Wrocław
NIP	897-17-96-371
REGON	022348499
KRS	0000497167
Udział Emitenta w kapitale zakładowym	100,00%
Udział Emitenta w głosach na Zgromadzeniu Wspólników	100,00%

Źródło: Emitent

Podstawowe dane o spółce zależnej

Firma	AVIOS Sp. z o.o.
Forma prawna	Spółka z ograniczoną odpowiedzialnością
Siedziba	Wrocław
Adres	ul. Nabycińska 19, 53-677 Wrocław
NIP	123-12-73-626
REGON	146365292
KRS	0000438674
Udział Emitenta w kapitale zakładowym	100,00%
Udział Emitenta w głosach na Zgromadzeniu Wspólników	100,00%

Źródło: Emitent

Podstawowe dane o spółce zależnej

Firma	KORPOWER Sp. z o.o.
Forma prawna	Spółka z ograniczoną odpowiedzialnością
Siedziba	Wrocław
Adres	ul. Nabycińska 19, 53-677 Wrocław
NIP	611-26-48-910
REGON	020729978
KRS	0000298775
Udział Emitenta w kapitale zakładowym	100,00%
Udział Emitenta w głosach na Zgromadzeniu Wspólników	100,00%

Źródło: Emitent

Podstawowe dane o spółce zależnej

Firma	Produkcja Chmur Sp. z o.o.
Forma prawna	Spółka z ograniczoną odpowiedzialnością
Siedziba	Wrocław
Adres	ul. Henryka Wereszyckiego 15, 54-704 Wrocław
NIP	894-315-26-44
REGON	385837030
KRS	0000835280
Udział Emitenta w kapitale zakładowym	70,00%
Udział Emitenta w głosach na Zgromadzeniu Wspólników	70,00%

Źródło: Emitent

Podstawowe dane o spółce zależnej

Firma	KORBANK Data Center Sp. z o.o.
Forma prawna	Spółka z ograniczoną odpowiedzialnością
Siedziba	Wrocław
Adres	ul. Nabycińska 19, 53-677 Wrocław
NIP	897-18-89-575
REGON	388349779
KRS	0000887458
Udział Emitenta w kapitale zakładowym	100,00%
Udział Emitenta w głosach na Zgromadzeniu Wspólników	100,00%

Źródło: Emitent

Struktura Grupy Kapitałowej

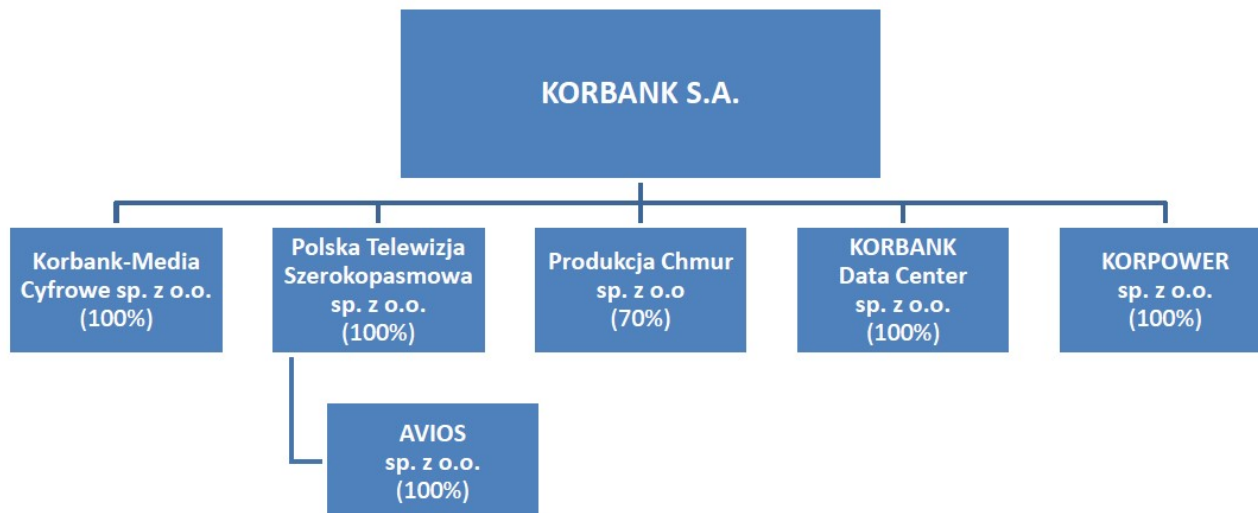

Źródło: Emitent

KORBANK S.A. jest przedsiębiorstwem telekomunikacyjnym, które posiada ugruntowaną pozycję rynkową w województwie dolnośląskim i specjalizuje się w świadczeniu kompleksowych usług w zakresie telekomunikacji. Spółka KORBANK S.A. jest podmiotem dominującym w Grupie Kapitałowej.

Korbank-Media Cyfrowe Sp. z o.o. świadczy usługi pozyskiwania klientów indywidualnych oraz zajmuje się obsługą posprzedażową w segmencie B2C. Spółka Korbank-Media Cyfrowe Sp. z o.o. jest w 100% zależna od KORBANK S.A.

Polska Telewizja Szerokopasmowa Sp. z o.o. jest spółką zawiązaną przez Emitenta w dniu 4 lutego 2014 r. oraz zarejestrowaną w dniu 5 lutego 2014 r. w celu świadczenia usług telewizyjnych. Obecnie Spółka zajmuje się dystrybucją telewizji AVIOS oraz dzierżawą i dystrybucją sprzętu dla ISP. Polska Telewizja Szerokopasmowa Sp. z o.o. jest w 100% zależna od Korbank S.A. Spółka Polska Telewizja Szerokopasmowa Sp. z o.o. jest również właścicielem 100% udziałów w spółce **AVIOS Sp. z o.o.** AVIOS Sp. z o.o. realizuje proces leasingu oraz dzierżawy sprzętu telekomunikacyjnego, a także sprzedaż usług telewizji AVIOS w wybranych pakietach.

KORPOWER Sp. z o.o. (dawniej: GLnet Sp. z o.o.) jest spółką telekomunikacyjną świadczącą pierwotnie usługi dla segmentu B2B na terenie Wrocławia. W listopadzie 2017 roku spółka ta została przejęta przez KORBANK S.A., która

posiada 100% udziałów w tym podmiocie. 8 października 2018 roku podmiot ten zmienił nazwę na KORPOWER Sp. z o.o. Zmianie uległ też profil działalności oraz skład zarządu Spółki. Zmiany zostały wpisane przez odpowiedni Sąd w dniu 31.12.2018 r. Spółka rozpoczęła realizację budów sieci energetycznych dla dużych przedsięwzięć i zamierza kontynuować działalność w tym obszarze.

Produkcja Chmur Sp. z o.o. została powołana w celu sprzedaży usług data center. Udziałowcami spółki są KORBANK S.A. (posiada 70 udziałów) oraz Pan Tomasz Magda (30 udziałów) – doświadczony menedżer, doskonale znający specyfikę rynku data center.

KORBANK Data Center Sp. z o.o. to spółka, której przedmiotem działalności jest obsługa techniczna projektu Data Center oraz obsługa techniczna i formalna innych projektów w grupie. Jedyńm udziałowcem spółki jest KORBANK S.A. (posiada 100% udziałów).

2. Kwartałne jednostkowe sprawozdanie finansowe Emitenta za okres od 1 stycznia 2022 r. do 31 marca 2022 r.

Bilans Emitenta

AKTYWA		Stan na 31.03.2021 r.	Stan na 31.03.2022 r.
A.	AKTYWA TRWAŁE	21 079 393,74	29 011 561,18
I.	Wartości niematerialne i prawne	109 797,60	57 505,69
1.	<i>Koszty zakończonych prac rozwojowych</i>	0,00	0,00
2.	<i>Wartość firmy</i>	0,00	0,00
3.	<i>Inne wartości niematerialne i prawne</i>	109 797,60	57 505,69
4.	<i>Zaliczki na wartości niematerialne i prawne</i>	0,00	0,00
II.	Rzeczowe aktywa trwałe	19 391 612,01	28 408 747,61
1.	<i>Środki trwałe</i>	11 659 895,16	12 421 013,16
	a) grunty (w tym prawo użytkowania wieczystego gruntu)	2 009 392,00	2 009 392,00
	b) budynki, lokale i obiekty inżynierii lądowej i wodnej	8 870 316,18	9 749 271,26
	c) urządzenia techniczne i maszyny	323 537,27	335 563,85
	d) środki transportu	453 044,91	326 786,05
	e) inne środki trwałe	3 604,80	0,00
2.	<i>Środki trwałe w budowie</i>	7 731 716,85	15 987 734,45
3.	<i>Zaliczki na środki trwałe w budowie</i>	0,00	0,00
III.	Należności długoterminowe	280 461,13	24 897,26
1.	<i>Od jednostek powiązanych</i>	0,00	0,00
2.	<i>Od pozostałych jednostek, w których jednostka posiada zaangażowanie w kapitale</i>	0,00	0,00
3.	<i>Od pozostałych jednostek</i>	280 461,13	24 897,26
IV.	Inwestycje długoterminowe	1 294 559,00	517 370,62
1.	<i>Nieruchomości</i>	0,00	0,00
2.	<i>Wartości niematerialne i prawne</i>	0,00	0,00
3.	<i>Długoterminowe aktywa finansowe</i>	1 294 559,00	517 370,62
	a) w jednostkach powiązanych	362 250,00	356 000,00
	- udziały lub akcje	362 250,00	356 000,00
	- inne papiery wartościowe	0,00	0,00
	- udzielone pożyczki	0,00	0,00
	- inne długoterminowe aktywa finansowe	0,00	0,00
	b) w pozostałych jednostkach, w których jednostka posiada zaangażowanie w kapitale	932 309,00	161 370,62
	- udziały lub akcje	0,00	0,00
	- inne papiery wartościowe	0,00	0,00
	- udzielone pożyczki	932 309,00	161 370,62
	- inne długoterminowe aktywa finansowe	0,00	0,00
	c) w pozostałych jednostkach	0,00	0,00
	- udziały lub akcje	0,00	0,00
	- inne papiery wartościowe	0,00	0,00
	- udzielone pożyczki	0,00	0,00
	- inne długoterminowe aktywa finansowe	0,00	0,00
4.	<i>Inne inwestycje długoterminowe</i>	0,00	0,00
V.	Długoterminowe rozliczenia międzyokresowe	2 964,00	3 040,00
1.	<i>Aktywa z tytułu odroczonego podatku dochodowego</i>	2 964,00	3 040,00
2.	<i>Inne rozliczenia międzyokresowe</i>	0,00	0,00

AKTYWA		Stan na 31.03.2021 r.	Stan na 31.03.2022 r.
B.	AKTYWA OBROTOWE	4 790 920,76	4 763 658,17
I.	Zapasy	246 142,52	177 270,61
1.	<i>Materiały</i>	246 142,52	177 270,61
2.	<i>Półprodukty i produkty wtoku</i>	0,00	0,00
3.	<i>Produkty gotowe</i>	0,00	0,00
4.	<i>Towary</i>	0,00	0,00
5.	<i>Zaliczki na dostawy</i>	0,00	0,00
II.	Należności krótkoterminowe	3 372 671,68	4 086 384,17
1.	<i>Należności od jednostek powiązanych</i>	646 220,93	1 015 897,52
	a) z tytułu dostaw i usług, o okresie spłaty:	646 220,93	1 015 897,52
	- do 12 miesięcy	646 220,93	1 015 897,52
	- powyżej 12 miesięcy	0,00	0,00
	b) inne	0,00	0,00
2.	<i>Należności od pozostałych jednostek, w których jednostka posiada zaangażowanie w kapitale</i>	0,00	0,00
	a) z tytułu dostaw i usług, o okresie spłaty:	0,00	0,00
	- do 12 miesięcy	0,00	0,00
	- powyżej 12 miesięcy	0,00	0,00
	b) inne	0,00	0,00
3.	<i>Należności od pozostałych jednostek</i>	2 726 450,75	3 070 486,65
	a) z tytułu dostaw i usług, o okresie spłaty:	2 391 485,23	1 318 578,46
	- do 12 miesięcy	2 391 485,23	1 237 326,93
	- powyżej 12 miesięcy	0,00	81 251,53
	b) z tytułu podatków, dotacji, ceł, ubezpieczeń społecznych i zdrowotnych oraz innych tytułów publicznoprawnych	213 015,29	1 618 021,26
	c) inne	40 698,70	52 635,40
	d) dochodzone na drodze sądowej	81 251,53	81 251,53
III.	Inwestycje krótkoterminowe	936 383,91	276 825,40
1.	<i>Krótkoterminowe aktywa finansowe</i>	936 383,91	276 825,40
	a) w jednostkach powiązanych	0,00	0,00
	- udziały lub akcje	0,00	0,00
	- inne papiery wartościowe	0,00	0,00
	- udzielone pożyczki	0,00	0,00
	- inne krótkoterminowe aktywa finansowe	0,00	0,00
	b) w pozostałych jednostkach	0,00	0,00
	- udziały lub akcje	0,00	0,00
	- inne papiery wartościowe	0,00	0,00
	- udzielone pożyczki	0,00	0,00
	- inne krótkoterminowe aktywa finansowe	0,00	0,00
	c) środki pieniężne i inne aktywa pieniężne	936 383,91	276 825,40
	- środki pieniężne w kasie i na rachunkach	933 207,92	276 825,40
	- inne środki pieniężne	0,00	0,00
	- inne aktywa pieniężne	3 175,99	0,00
2.	<i>Inne inwestycje krótkoterminowe</i>	0,00	0,00
IV.	Krótkoterminowe rozliczenia międzyokresowe	235 722,65	223 177,99
C	Należne wpłaty na kapitał (fundusz) podstawowy	0,00	0,00
D	Udziały (akcje) własne	0,00	0,00
	AKTYWA RAZEM	25 870 314,50	33 775 219,35

PASYWA		Stan na 31.03.2021 r.	Stan na 31.03.2022 r.
A.	KAPITAŁ (FUNDUSZ) WŁASNY	15 469 055,63	16 513 500,56
I.	Kapitał (fundusz) podstawowy	493 662,00	493 662,00
II.	Kapitał (fundusz) zapasowy	10 670 235,24	14 034 642,09
	-nadwyżka wartości sprzedaży (wartości emisyjnej) nad wartością nominalną udziałów (akcji)	0,00	0,00
III.	Kapitał (fundusz) z aktualizacji wyceny	0,00	0,00
	-z tytułu aktualizacji wartości godziwej		
IV.	Pozostałe kapitały (fundusze) rezerwowe	907 465,00	907 465,00
V.	Zysk (strata) z lat ubiegłych	3 300 707,85	952 267,09
VI.	Zysk (strata) netto	96 985,54	125 464,38
VII.	Odpis z zysku netto w ciągu roku obrotowego (wielkość ujemna)	0,00	0,00
B.	ZOBOWIĄZANIA I REZERWY NA ZOBOWIĄZANIA	10 401 258,87	17 261 718,79
I.	Rezerwy na zobowiązania	600 781,68	600 781,68
1.	Rezerwa z tytułu odroczonego podatku dochodowego	0,00	0,00
2.	Rezerwa na świadczenia emerytalne i podobne	0,00	0,00
	- długoterminowa	0,00	0,00
	- krótkoterminowa	0,00	0,00
3.	Pozostałe rezerwy	600 781,68	600 781,68
	- długoterminowe	0,00	0,00
	- krótkoterminowe	600 781,68	600 781,68
II.	Zobowiązania długoterminowe	4 048 257,32	10 216 988,96
1.	Wobec jednostek powiązanych	0,00	0,00
2.	Wobec pozostałych jednostek, w których jednostka posiada zaangażowanie w kapitale	0,00	0,00
3.	Wobec pozostałych jednostek	4 048 257,32	10 216 988,96
	a) kredyty i pożyczki	3 602 600,90	9 915 060,24
	b) z tytułu emisji dłużnych papierów wartościowych	0,00	0,00
	c) inne zobowiązania finansowe	445 656,42	301 928,72
	d) zobowiązania wekslowe		
	e) inne	0,00	0,00
III.	Zobowiązania krótkoterminowe	2 305 352,99	3 246 003,27
1.	Wobec jednostek powiązanych	40 654,66	9 399,84
	a) z tytułu dostaw i usług, o okresie wymagalności:	40 654,66	9 399,84
	- do 12 miesięcy	40 654,66	9 399,84
	- powyżej 12 miesięcy	0,00	0,00
	b) inne	0,00	0,00
2.	Wobec jednostek pozostałych, w których jednostka posiada zaangażowanie w kapitale	0,00	0,00
	a) z tytułu dostaw i usług, o okresie wymagalności:	0,00	0,00
	- do 12 miesięcy	0,00	0,00
	- powyżej 12 miesięcy	0,00	0,00
	b) inne	0,00	0,00
3.	Wobec pozostałych jednostek	2 264 698,33	3 236 603,43
	a) kredyty i pożyczki	170 083,57	1 019 209,22
	b) z tytułu emisji dłużnych papierów wartościowych	0,00	0,00
	c) inne zobowiązania finansowe	39 928,79	373 608,31
	d) z tytułu dostaw i usług, o okresie wymagalności:	1 748 210,99	1 619 122,13
	- do 12 miesięcy	1 748 210,99	1 591 009,50
	- powyżej 12 miesięcy	0,00	28 112,63
	e) zaliczki otrzymane na dostawy	0,00	0,00
	f) zobowiązania wekslowe	0,00	0,00
	g) z tytułu podatków, ceł, ubezpieczeń społecznych i zdrowotnych oraz innych tytułów publicznoprawnych	242 551,32	53 233,61
	h) z tytułu wynagrodzeń	60 005,14	55 274,52
	i) inne	3 918,52	116 155,64
4.	Fundusze specjalne	0,00	0,00
IV.	Rozliczenia międzyokresowe	3 446 866,88	3 197 944,88
1.	Ujemna wartość firmy	0,00	0,00
2.	Inne rozliczenia międzyokresowe	3 446 866,88	3 197 944,88
	- długoterminowe	3 203 493,92	2 952 985,16
	- krótkoterminowe	243 372,96	244 959,72
PASYWA RAZEM		25 870 314,50	33 775 219,35

Źródło: Emitent

Rachunek zysków i strat Emitenta (wariant porównawczy)

Lp.	Wyszczególnienie	Za okres	
		1.01.2021r.-31.03.2021 r.	1.01.2022r.-31.03.2022 r.
A.	Przychody netto ze sprzedaży i zrównane z nimi, w tym:	2 095 061,50	2 241 002,30
	- od jednostek powiązanych	842 128,29	647 503,14
I.	Przychody netto ze sprzedaży produktów	2 094 811,50	2 241 002,30
II.	Zmiana stanu produktów (zwiększenie - wartość dodatnia, zmniejszenie - wartość ujemna)	0,00	0,00
III.	Koszt wytworzenia produktów na własne potrzeby jednostki	0,00	0,00
IV.	Przychody netto ze sprzedaży towarów i materiałów	250,00	0,00
B.	Koszty działalności operacyjnej	1 932 486,38	1 980 800,00
I.	Amortyzacja	261 977,16	294 259,35
II.	Zużycie materiałów i energii	97 247,82	184 986,24
III.	Usługi obce	1 242 916,55	1 165 082,36
IV.	Podatki i opłaty, w tym:	36 723,88	46 637,12
	- podatek akcyzowy	0,00	0,00
V.	Wynagrodzenia	224 024,03	216 340,11
VI.	Ubezpieczenia społeczne i inne świadczenia w tym:	51 493,96	60 231,04
	- emerytalne		0,00
VII.	Pozostałe koszty rodzajowe	16 844,75	13 263,78
VIII.	Wartość sprzedanych towarów i materiałów	1 258,23	0,00
C.	Zysk (strata) ze sprzedaży (A-B)	162 575,12	260 202,30
D.	Pozostałe przychody operacyjne	60 845,12	60 844,36
I.	Zysk z tytułu rozchodu niefinansowych aktywów trwałych	0,00	0,00
II.	Dotacje	60 843,24	60 843,24
III.	Aktualizacja wartości aktywów niefinansowych	0,00	0,00
IV.	Inne przychody operacyjne	1,88	1,12
E.	Pozostałe koszty operacyjne	53 097,98	75 831,90
I.	Strata z tytułu rozchodu niefinansowych aktywów trwałych	0,00	0,00
II.	Aktualizacja wartości aktywów niefinansowych	0,00	0,00
III.	Inne koszty operacyjne	53 097,98	75 831,90
F.	Zysk (strata) z działalności operacyjnej (C+D-E)	170 322,26	245 214,76
G.	Przychody finansowe	11 678,88	898,38
I.	Dywidendy i udziały w zyskach, w tym:	0,00	0,00
A.	- od jednostek powiązanych	0,00	0,00
	- w których jednostka posiada zaangażowanie w kapitale	0,00	0,00
B.	- od jednostek pozostałych, w tym:	0,00	0,00
	- w których jednostka posiada zaangażowanie w kapitale	0,00	0,00
II.	Odsetki, w tym:	11 678,88	898,38
	- od jednostek powiązanych	0,00	0,00
III.	Zysk z tytułu rozchodu aktywów finansowych, w tym:	0,00	0,00
	- w jednostkach powiązanych	0,00	0,00
IV.	Aktualizacja wartości aktywów finansowych	0,00	0,00
V.	Inne	0,00	0,00
H.	Koszty finansowe	19 097,60	45 966,76
I.	Odsetki, w tym:	19 097,60	45 871,11
	- od jednostek powiązanych	0,00	0,00
II.	Strata z tytułu rozchodu aktywów finansowych, w tym:	0,00	0,00
	- w jednostkach powiązanych	0,00	0,00
III.	Aktualizacja wartości aktywów finansowych	0,00	0,00
IV.	Inne	0,00	95,65
I.	Zysk (strata) brutto (F+G-H)	162 903,54	200 146,38
J.	Podatek dochodowy	65 918,00	74 682,00
K.	Pozostałe obowiązkowe zmniejszenia zysku (zwiększenia straty)	0,00	0,00
L.	Zysk (strata) netto (I-J-K)	96 985,54	125 464,38

Źródło: Emitent

Rachunek przepływów pieniężnych Emitenta

Lp.	Wyszczególnienie	Za okres	Za okres
		01.01.2021 r. - 31.03.2021 r.	01.01.2022 r. - 31.03.2022 r.
A. Przepływy środków pieniężnych z działalności operacyjnej			
I.	Zysk / Strata netto	96 985,54	125 464,38
II.	Korekty razem	1 635 202,89	213 213,58
1.	Amortyzacja	261 977,16	294 259,35
2.	Zyski (straty) z tytułu różnic kursowych	0,00	0,00
3.	Odsetki i udziały w zyskach (dywidendy)	0,00	0,00
4.	Zysk (strata) z działalności inwestycyjnej	0,00	0,00
5.	Zmiana stanu rezerw	-15 600,00	0,00
6.	Zmiana stanu zapasów	-18 144,15	44 027,91
7.	Zmiana stanu należności	1 621 051,72	-466 234,77
8.	Zmiana stanu zobowiązań krótkoterminowych, z wyjątkiem pożyczek i kredytów	-166 218,81	378 521,91
9.	Zmiana stanu rozliczeń międzyokresowych	-50 210,01	-37 360,82
10.	Inne korekty	2 346,98	0,00
III.	Przepływy pieniężne netto z działalności operacyjnej (I+II)	1 732 188,43	338 677,96
B. Przepływy środków pieniężnych z działalności inwestycyjnej			
I.	Wpływy	0,00	0,00
1.	Zbycie wartości niematerialnych i prawnych oraz rzeczowych aktywów trwałych	0,00	0,00
2.	Zbycie inwestycji w nieruchomości oraz wartości niematerialne i prawne	0,00	0,00
3.	Z aktywów finansowych, w tym:	0,00	0,00
a)	w jednostkach powiązanych	0,00	0,00
b)	w pozostałych jednostkach:	0,00	0,00
	- zbycie aktywów finansowych	0,00	0,00
	- dywidendy i udziały w zyskach	0,00	0,00
	- spłata udzielonych pożyczek długoterminowych	0,00	0,00
	- odsetki	0,00	0,00
	- inne wpływy z aktywów finansowych	0,00	0,00
4.	Inne wpływy inwestycyjne	0,00	0,00
II.	Wydatki	1 501 979,26	2 189 734,82
1.	Nabycie wartości niematerialnych i prawnych oraz rzeczowych aktywów trwałych	1 318 108,26	2 189 734,82
2.	Inwestycje w nieruchomości oraz wartości niematerialne i prawne	0,00	0,00
3.	Na aktywa finansowe, w tym:	183 871,00	0,00
a)	w jednostkach powiązanych	0,00	0,00
b)	w pozostałych jednostkach:	183 871,00	0,00
	- nabycie aktywów finansowych	0,00	0,00
	- udzielone pożyczki długoterminowe	183 871,00	0,00
4.	Inne wydatki inwestycyjne	0,00	0,00
III.	Przepływy pieniężne netto z działalności inwestycyjnej (I-II)	-1 501 979,26	-2 189 734,82
C. Przepływy środków pieniężnych z działalności finansowej			
I.	Wpływy	623 897,40	1 525 488,20
1.	Wpływy netto z wydania udziałów (emisji akcji) i innych instrumentów kapitałowych oraz dopłat do kapitału	0,00	0,00
2.	Kredyty i pożyczki	623 897,40	1 525 488,20
3.	Emisja dłużnych papierów wartościowych	0,00	0,00
4.	Inne wpływy finansowe	0,00	0,00
II.	Wydatki	335 636,85	31 088,30
1.	Nabycie udziałów (akcji) własnych	0,00	0,00
2.	Dywidendy i inne wypłaty na rzecz właścicieli	0,00	0,00
3.	Inne, niż wypłaty na rzecz właścicieli, wydatki z tytułu podziału zysku	0,00	0,00
4.	Spłaty kredytów i pożyczek	335 636,85	31 088,30
5.	Wykup dłużnych papierów wartościowych	0,00	0,00
6.	Z tytułu innych zobowiązań finansowych	0,00	0,00
7.	Płatności zobowiązań z tytułu umów leasingu finansowego	0,00	0,00
8.	Odsetki	0,00	0,00
9.	Inne wydatki finansowe	0,00	0,00
III.	Przepływy pieniężne netto z działalności finansowej (I-II)	288 260,55	1 494 399,90
D.	Przepływy pieniężne netto razem	518 469,72	-356 656,96
E.	Bilansowa zmiana stanu środków pieniężnych, w tym	518 469,72	-356 656,96
	- zmiana stanu środków pieniężnych z tytułu różnic kursowych	0,00	0,00
F.	Środki pieniężne na początek okresu	417 914,19	633 482,36
G.	Środki pieniężne na koniec okresu (F+D), w tym	936 383,91	276 825,40
	- o ograniczonej możliwości dysponowania	0,00	0,00

Źródło: Emitent

Zestawienie zmian w kapitale własnym Emitenta

Lp.	Wyszczególnienie	Za okres	
		01.01.2021 r. - 31.03.2021 r.	01.01.2022 r. - 31.03.2022 r.
I.	Kapitał (fundusz) własny na początek okresu (BO)	15 370 255,09	16 556 092,02
	- korekty błędów	0,00	-66 301,00
I.a	Kapitał (fundusz) własny na początek okresu (BO), po korektach	15 370 255,09	16 622 393,02
1.	Kapitał (fundusz) podstawowy na początek okresu	493 662,00	493 662,00
1.1	Zmiany kapitału (funduszu) podstawowego	0,00	0,00
a)	zwiększenie (z tytułu)	0,00	0,00
	- emisji akcji	0,00	0,00
b)	zmniejszenie (z tytułu)	0,00	0,00
	- umorzenia akcji	0,00	0,00
	-	0,00	0,00
1.2	Kapitał (fundusz) podstawowy na koniec okresu	493 662,00	493 662,00
2.	Należne wpłaty na kapitał podstawowy na początek okresu	0,00	0,00
2.1	Zmiana należnych wpłat na kapitał podstawowy	0,00	0,00
a)	zwiększenie (z tytułu)	0,00	0,00
	-	0,00	0,00
b)	zmniejszenie (z tytułu)	0,00	0,00
2.2	Należne wpłaty na kapitał podstawowy na koniec okresu	0,00	0,00
3.	Udziały (akcje) własne na początek okresu	0,00	0,00
3.1.	Zmiana udziałów (akcji) własnych	0,00	0,00
a)	zwiększenie (z tytułu)	0,00	0,00
	- akcje przeznaczone do sprzedaży	0,00	0,00
	- akcje przeznaczone do umorzenia	0,00	0,00
b)	zmniejszenie (z tytułu)	0,00	0,00
	- sprzedaż akcji	0,00	0,00
3.1	Udziały (akcje) własne na koniec okresu	0,00	0,00
4.	Kapitał (fundusz) zapasowy na początek okresu	13 217 027,75	14 034 642,09
4.1	Zmiany kapitału (funduszu) zapasowego	3 298 892,85	1 186 623,93
a)	zwiększenie (z tytułu)	0,00	0,00
	- z podziału zysku (ustawowo)	3 298 892,85	1 186 623,93
	- z podziału zysku (ponad wymaganą ustawowo minimalną wartość)	0,00	0,00
	- aktualizacji zbytych środków własnych	0,00	0,00
	- korekty błędów	0,00	-66 301,00
b)	zmniejszenie (z tytułu)	0,00	0,00
4.2	Stan kapitału (funduszu) zapasowego na koniec okresu, w tym:	16 515 920,60	15 154 965,02
5.	Kapitał (fundusz) z aktualizacji wyceny na początek okresu	0,00	0,00
5.1	Zmiany kapitału (funduszu) z aktualizacji wyceny	0,00	0,00
a)	zwiększenie (z tytułu)	0,00	0,00
	- zmiany cen rynkowych akcji	0,00	0,00
	- wyceny bilansowej	0,00	0,00
b)	zmniejszenie (z tytułu)	0,00	0,00
	- zbycia środków trwałych	0,00	0,00
	- wyceny bilansowej	0,00	0,00
5.2	Kapitał (fundusz) z aktualizacji wyceny na koniec okresu	0,00	0,00
6.	Pozostałe kapitały (fundusze) rezerwowe na początek okresu	907 465,00	907 465,00
6.1	Zmiany pozostałych kapitałów (funduszy) rezerwowych	0,00	0,00
a)	zwiększenie (z tytułu)	0,00	0,00
	- dopłaty wspólników	0,00	0,00
	- dopłaty akcjonariuszy	0,00	907 465,00
b)	zmniejszenie (z tytułu)	0,00	0,00
	- zwrotu dopłat wspólników	0,00	0,00
6.2	Pozostałe kapitały (fundusze) rezerwowe na koniec okresu	907 465,00	907 465,00
7.	Zysk (strata) z lat ubiegłych na początek okresu	3 298 892,85	1 018 568,09
7.1	Zysk z lat ubiegłych na początek okresu	0,00	0,00
	- korekty błędów	0,00	0,00
7.2	Zysk z lat ubiegłych na początek okresu, po korektach	0,00	0,00
a)	zwiększenie (z tytułu)	0,00	0,00
	- podziału zysku z lat ubiegłych	0,00	0,00
	- korekta wyniku	0,00	0,00
b)	zmniejszenie (z tytułu)	0,00	0,00
	- korekty błędów	0,00	0,00
	- wypłaty dywidendy akcjonariuszom	0,00	0,00
7.3	Zysk z lat ubiegłych na koniec okresu	3 300 707,85	1 018 568,09
7.4	Strata z lat ubiegłych na początek okresu	0,00	0,00
7.5	Strata z lat ubiegłych na początek okresu, po korektach	0,00	0,00
a)	zwiększenie (z tytułu)	0,00	0,00
b)	zmniejszenie (z tytułu)	0,00	0,00
7.6	Strata z lat ubiegłych na koniec okresu	0,00	0,00
7.7	Zysk/Strata z lat ubiegłych na koniec okresu	0,00	0,00
8.	Wynik netto	96 985,54	125 464,38
a)	Zysk netto	96 985,54	125 464,38
b)	Strata netto	0,00	0,00
c)	Odpisy z zysku	0,00	0,00
II.	Kapitał (fundusz) własny na koniec okresu (BZ)	18 014 033,14	16 513 500,56

Proponowany podziału zysku netto			
a)	Wypłata dywidendy	0,00	0,00
b)	Przekazanie na kapitał zapasowy	474 643,69	0,00
c)	Przekazanie na kapitał rezerwowy	0,00	0,00
d)	Pokrycie straty za lata ubiegłe	0,00	0,00
e)	Przekazanie na wewnętrzny fundusz celowy	0,00	0,00
III.	Kapitał (fundusz) własny, po uwzględnieniu proponowanego podziału zysku (pokrycia straty)	18 014 033,14	16 513 500,56

Źródło: Emitent

3. Kwartałne skonsolidowane sprawozdanie finansowe Grupy Kapitałowej KORBANK S.A. za okres od 1 stycznia 2022 r. do 31 marca 2022 r.

Skonsolidowany bilans Grupy Kapitałowej Emitenta

AKTYWA		Stan na 31.03.2021r.	Stan na 31.03.2022r.
A.	AKTYWA TRWAŁE	30 921 275,79	39 971 715,70
I.	Wartości niematerialne i prawne	117 124,90	63 291,95
1.	<i>Koszty zakończonych prac rozwojowych</i>	0,00	0,00
2.	<i>Wartość firmy</i>	0,00	0,00
3.	<i>Inne wartości niematerialne i prawne</i>	117 124,90	63 291,95
4.	<i>Zaliczki na wartości niematerialne i prawne</i>	0,00	0,00
II.	Wartość firmy jednostek podporządkowanych	0,00	0,00
1.	<i>Wartość firmy-jednostki zależne</i>	0,00	0,00
2.	<i>Wartość firmy-jednostki współzależne</i>	0,00	0,00
III.	Rzeczowe aktywa trwałe	29 429 680,57	39 668 079,49
1.	<i>Środki trwałe</i>	<i>20 996 583,35</i>	<i>22 469 075,53</i>
	a) grunty (w tym prawo użytkowania wieczystego gruntu)	2 009 392,00	2 009 392,00
	b) budynki, lokale i obiekty inżynierii lądowej i wodnej	17 888 030,78	19 547 007,49
	c) urządzenia techniczne i maszyny	597 114,61	549 223,33
	d) środki transportu	497 760,36	363 452,71
	e) inne środki trwałe	4 285,60	0,00
2.	<i>Środki trwałe w budowie</i>	<i>8 433 097,22</i>	<i>17 199 003,96</i>
3.	<i>Zaliczki na środki trwałe w budowie</i>	<i>0,00</i>	<i>0,00</i>
IV.	Należności długoterminowe	439 197,32	197 304,26
1.	<i>Od jednostek powiązanych</i>	0,00	0,00
2.	<i>Od pozostałych jednostek, w których jednostka posiada zaangażowanie w kapitale</i>	0,00	0,00
3.	<i>Od pozostałych jednostek</i>	439 197,32	197 304,26
V.	Inwestycje długoterminowe	932 309,00	40 000,00
1.	<i>Nieruchomości</i>	0,00	0,00
2.	<i>Wartości niematerialne i prawne</i>	0,00	0,00
3.	<i>Długoterminowe aktywa finansowe</i>	<i>932 309,00</i>	<i>40 000,00</i>
	a) w jednostkach zależnych, współzależnych niewycenianych metodą konsolidacji pełnej lub metodą proporcjonalną	0,00	0,00
	- udziały lub akcje	0,00	0,00
	- inne papiery wartościowe	0,00	0,00
	- udzielone pożyczki	0,00	0,00
	- inne długoterminowe aktywa finansowe	0,00	0,00
	b) w jednostkach zależnych, współzależnych i stowarzyszonych wycenianych metodą praw własności	932 309,00	40 000,00
	- udziały lub akcje	0,00	0,00
	- inne papiery wartościowe	0,00	0,00
	- udzielone pożyczki	932 309,00	40 000,00
	- inne długoterminowe aktywa finansowe	0,00	0,00
	c) w pozostałych jednostkach, w których jednostka posiada zaangażowanie w kapitale	0,00	0,00
	- udziały lub akcje	0,00	0,00
	- inne papiery wartościowe	0,00	0,00
	- udzielone pożyczki	0,00	0,00
	- inne długoterminowe aktywa finansowe	0,00	0,00
	d) w pozostałych jednostkach	0,00	0,00
	- udziały lub akcje	0,00	0,00
	- inne papiery wartościowe	0,00	0,00
	- udzielone pożyczki	0,00	0,00
	- inne długoterminowe aktywa finansowe	0,00	0,00
4.	<i>Inne inwestycje długoterminowe</i>	<i>0,00</i>	<i>0,00</i>
VI.	Długoterminowe rozliczenia międzyokresowe	2 964,00	3 040,00
1.	<i>Aktywa z tytułu odroczonego podatku dochodowego</i>	2 964,00	3 040,00
2.	<i>Inne rozliczenia międzyokresowe</i>	0,00	0,00

AKTYWA		Stan na 31.03.2021r.	Stan na 31.03.2022r.
B.	AKTYWA OBROTOWE	13 651 509,27	15 847 232,76
I.	Zapasy	767 702,08	908 328,31
1.	<i>Materiały</i>	767 702,08	908 328,31
2.	<i>Półprodukty i produkty wtoku</i>	0,00	0,00
3.	<i>Produkty gotowe</i>	0,00	0,00
4.	<i>Towary</i>	0,00	0,00
5.	<i>Zaliczki na dostawy i usługi</i>	0,00	0,00
II.	Należności krótkoterminowe	7 314 724,99	7 792 397,60
1.	<i>Należności od jednostek powiązanych</i>	623 365,88	732 475,65
	a) z tytułu dostaw i usług, o okresie spłaty:	623 365,88	732 475,65
	- do 12 miesięcy	623 365,88	732 475,65
	- powyżej 12 miesięcy	0,00	0,00
	b) inne	0,00	0,00
2.	<i>Należności od pozostałych jednostek, w których jednostka posiada zaangażowanie w kapitale</i>	0,00	0,00
	a) z tytułu dostaw i usług, o okresie spłaty:	0,00	0,00
	- do 12 miesięcy	0,00	0,00
	- powyżej 12 miesięcy	0,00	0,00
	b) inne	0,00	0,00
3.	<i>Należności od pozostałych jednostek</i>	6 691 359,11	7 059 921,95
	a) z tytułu dostaw i usług, o okresie spłaty:	5 152 736,11	4 379 412,28
	- do 12 miesięcy	5 141 961,31	4 287 385,95
	- powyżej 12 miesięcy	10 774,80	92 026,33
	b) z tytułu podatków, dotacji, ceł, ubezpieczeń społecznych i zdrowotnych oraz innych tytułów publicznoprawnych	1 380 985,68	2 528 679,86
	c) inne	65 610,99	59 803,48
	d) dochodzone na drodze sądowej	92 026,33	92 026,33
III.	Inwestycje krótkoterminowe	4 363 033,83	5 343 880,91
1.	<i>Krótkoterminowe aktywa finansowe</i>	4 363 033,83	5 343 880,91
	a) w jednostkach zależnych i współzależnych	0,00	0,00
	- udziały lub akcje	0,00	0,00
	- inne papiery wartościowe	0,00	0,00
	- udzielone pożyczki	0,00	0,00
	- inne krótkoterminowe aktywa finansowe	0,00	0,00
	b) w jednostkach stowarzyszonych	0,00	0,00
	- udziały lub akcje	0,00	0,00
	- inne papiery wartościowe	0,00	0,00
	- udzielone pożyczki	0,00	0,00
	- inne krótkoterminowe aktywa finansowe	0,00	0,00
	c) w pozostałych jednostkach	280 000,00	0,00
	- udziały lub akcje	0,00	0,00
	- inne papiery wartościowe	0,00	0,00
	- udzielone pożyczki	280 000,00	0,00
	- inne krótkoterminowe aktywa finansowe	0,00	0,00
	d) środki pieniężne i inne aktywa pieniężne	4 083 033,83	5 343 880,91
	- środki pieniężne w kasie i na rachunkach	4 078 287,85	5 343 880,91
	- inne środki pieniężne	4 745,98	0,00
	- inne aktywa pieniężne	0,00	0,00
	2. <i>Inne inwestycje krótkoterminowe</i>	0,00	0,00
IV.	Krótkoterminowe rozliczenia międzyokresowe	1 206 048,37	1 802 625,94
C.	Należne wpłaty na kapitał podstawowy	0,00	0,00
D.	Udziały (akcje) własne	0,00	0,00
AKTYWA RAZEM		44 572 785,06	55 818 948,46

PASywa		Stan na 31.03.2021r.	Stan na 31.03.2022r.
A.	KAPITAŁ (FUNDUSZ) WŁASNY	22 109 524,27	28 955 370,44
I.	Kapitał (fundusz) podstawowy	493 662,00	493 662,00
II.	Kapitał (fundusz) zapasowy	13 251 187,14	19 211 620,66
III.	Kapitał (fundusz) z aktualizacji wyceny	0,00	0,00
-	z tytułu aktualizacji wartości godziwej	0,00	0,00
IV.	Pozostałe kapitały (fundusze) rezerwowe	907 465,00	907 465,00
1.	tworzone zgodnie z umową (statutem) spółki	0,00	0,00
V.	Różnice kursowe z przeliczenia	0,00	0,00
VI.	Zysk (strata) z lat ubiegłych	5 488 603,51	4 657 584,98
VII.	Zysk (strata) netto	1 968 606,62	3 685 037,80
VIII.	Odpisy z zysku netto w ciągu roku obrotowego(-)	0,00	0,00
B.	Kapitał mniejszości	15 750,00	3 500,00
C.	Ujemna wartość jednostek podporządkowanych	0,00	0,00
D.	ZOBOWIĄZANIA I REZERWY NA ZOBOWIĄZANIA	22 447 510,79	26 860 078,02
I.	Rezerwy na zobowiązania	1 016 951,85	1 016 951,85
1.	Rezerwa z tytułu odroczonego podatku dochodowego	0,00	0,00
2.	Rezerwa na świadczenia emerytalne i podobne	0,00	0,00
	- długoterminowa	0,00	0,00
	- krótkoterminowa	0,00	0,00
3.	Pozostałe rezerwy	1 016 951,85	1 016 951,85
	- długoterminowe	0,00	0,00
	- krótkoterminowe	1 016 951,85	1 016 951,85
II.	Zobowiązania długoterminowe	11 118 829,46	16 386 034,96
1.	Wobec jednostek powiązanych	0,00	0,00
2.	Wobec pozostałych jednostek, w których jednostka posiada zaangażowanie w kapitale	0,00	0,00
3.	Wobec pozostałych jednostek	11 118 829,46	16 386 034,96
	a) kredyty i pożyczki	10 673 173,04	16 084 106,24
	b) z tytułu emisji dłużnych papierów wartościowych	0,00	0,00
	c) inne zobowiązania finansowe	445 656,42	301 928,72
	d) zobowiązania wekslowe	0,00	0,00
	e) inne	0,00	0,00
III.	Zobowiązania krótkoterminowe	6 864 862,60	6 259 146,33
1.	Wobec jednostek powiązanych	637 107,70	131 593,63
	a) z tytułu dostaw i usług, o okresie wymagalności:	508 707,70	91 593,63
	- do 12 miesięcy	508 707,70	91 593,63
	- powyżej 12 miesięcy	0,00	0,00
	b) inne	128 400,00	40 000,00
2.	Wobec pozostałych jednostek, w których jednostka posiada zaangażowanie w kapitale	50 579,14	0,00
	a) z tytułu dostaw i usług, o okresie wymagalności:	50 579,14	0,00
	- do 12 miesięcy	50 579,14	0,00
	- powyżej 12 miesięcy	0,00	0,00
	b) inne	0,00	0,00
3.	Wobec pozostałych jednostek	6 177 175,76	6 127 552,70
	a) kredyty i pożyczki	1 258 324,65	1 982 986,20
	b) z tytułu emisji dłużnych papierów wartościowych	0,00	0,00
	c) inne zobowiązania finansowe	82 557,28	401 420,57
	d) z tytułu dostaw i usług, o okresie wymagalności:	4 137 015,34	2 942 291,43
	- do 12 miesięcy	4 137 015,34	2 914 178,80
	- powyżej 12 miesięcy	0,00	28 112,63
	e) zaliczki otrzymane na dostawy	0,00	0,00
	f) zobowiązania wekslowe	0,00	0,00
	g) z tytułu podatków, ceł, ubezpieczeń społecznych i zdrowotnych oraz innych tytułów publicznoprawnych	560 297,78	485 352,13
	h) z tytułu wynagrodzeń	134 689,17	197 475,23
	i) inne	4 291,54	118 027,14
4.	Fundusze specjalne	0,00	0,00
IV.	Rozliczenia międzyokresowe	3 446 866,88	3 197 944,88
1.	Ujemna wartość firmy	0,00	0,00
2.	Inne rozliczenia międzyokresowe	3 446 866,88	3 197 944,88
	- długoterminowe	3 203 493,92	2 952 985,16
	- krótkoterminowe	243 372,96	244 959,72
PASYWA RAZEM		44 572 785,06	55 818 948,46

Źródło: Emitent

Skonsolidowany rachunek zysków i strat Grupy Kapitałowej Emitenta

Lp.	Wyszczególnienie	Za okres	
		01.01.2021r.- 31.03.2021r.	01.01.2022r.- 31.03.2022r.
A.	Przychody netto ze sprzedaży i zrównane z nimi, w tym:	7 691 287,28	8 494 513,11
	- od jednostek powiązanych	647 525,10	
I.	Przychody netto ze sprzedaży produktów i usług	7 513 158,93	8 494 513,11
II.	Zmiana stanu produktów (zwiększenie - wartość dodatnia, zmniejszenie - wartość ujemna)	,00	,00
III.	Koszt wytworzenia produktów na własne potrzeby jednostki	,00	,00
IV.	Przychody netto ze sprzedaży towarów i materiałów	178 128,35	,00
B.	Koszty działalności operacyjnej	5 486 671,18	4 481 383,91
I.	Amortyzacja	375 709,49	428 983,96
II.	Zużycie materiałów i energii	142 213,05	261 321,09
III.	Usługi obce	4 165 282,10	2 734 245,41
IV.	Podatki i opłaty, w tym:	55 975,03	66 505,72
	- podatek akcyzowy	,00	,00
V.	Wynagrodzenia	550 162,17	803 693,30
VI.	Ubezpieczenia społeczne i inne świadczenia	99 453,37	158 635,85
	- emerytalne	,00	,00
VII.	Pozostałe koszty rodzajowe	33 525,01	27 998,58
VIII.	Wartość sprzedanych towarów i materiałów	64 350,96	,00
C.	Zysk (strata) ze sprzedaży (A-B)	2 204 616,10	4 013 129,20
D.	Pozostałe przychody operacyjne	60 859,80	60 855,41
I.	Zysk z tytułu rozchodu niefinansowych aktywów trwałych	,00	,00
II.	Dotacje	60 843,24	60 843,24
III.	Aktualizacja wartości aktywów niefinansowych	,00	,00
IV.	Inne przychody operacyjne	16,56	12,17
E.	Pozostałe koszty operacyjne	53 115,13	117 491,58
I.	Strata z tytułu rozchodu niefinansowych aktywów trwałych	,00	,00
II.	Aktualizacja wartości aktywów niefinansowych	,00	,00
III.	Inne koszty operacyjne	53 115,13	117 491,58
F.	Zysk (strata) z działalności operacyjnej (C+D-E)	2 212 360,77	3 956 493,03
G.	Przychody finansowe	17 668,43	1 053,12
I.	Dywidendy i udziały w zyskach, w tym:	,00	,00
a)	od jednostek powiązanych	,00	,00
	- w których jednostka posiada zaangażowanie w kapitale	,00	,00
b)	od jednostek pozostałych	,00	,00
	- w których jednostka posiada zaangażowanie w kapitale	,00	,00
II.	Odsetki, w tym:	11 678,88	898,38
	- od jednostek powiązanych	,00	,00
III.	Zysk z tytułu rozchodu aktywów finansowych, w tym:	,00	,00
	- w jednostkach powiązanych	,00	,00
IV.	Aktualizacja wartości aktywów finansowych	,00	,00
V.	Inne	5 989,55	154,74
H.	Koszty finansowe	75 569,58	104 226,35
I.	Odsetki, w tym:	39 069,89	78 323,24
	- od jednostek powiązanych	,00	,00
II.	Strata z tytułu rozchodu aktywów finansowych, w tym:	,00	,00
	- w jednostkach powiązanych	,00	,00
III.	Aktualizacja wartości inwestycji	,00	,00
IV.	Inne	36 499,69	25 903,11
I.	Zysk (strata) na sprzedaży całości lub części udziałów jednostek podporządkowanych	,00	,00
J.	Zysk (strata) z działalności gospodarczej (F+G-H+/-I)	2 154 459,62	3 853 319,80
K.	Odpis wartości firmy	,00	,00
I.	Odpis wartości firmy-jednostki zależne	,00	,00
II.	Odpis wartości firmy-jednostki współzależne	,00	,00
L.	Odpis ujemnej wartości firmy	,00	,00
I.	Odpis ujemnej wartości firmy-jednostki zależne	,00	,00
II.	Odpis ujemnej wartości firmy-jednostki współzależne	,00	,00
M.	Zysk(strata) z udziałów w jednostkach podporządkowanych wycenianych metodą praw własności	,00	,00
N.	Zysk (strata) brutto (J-K+L+/-M)	2 154 459,62	3 853 319,80
O.	Podatek dochodowy	185 853,00	168 282,00
P.	Pozostałe obowiązkowe zmniejszenia zysku(zwiększenia straty)	,00	,00
R.	Zysk (strata) mniejszości		
S.	Zysk (strata) netto (N-O-P+/-R)	1 968 606,62	3 685 037,80

Źródło: Emitent

Skonsolidowany rachunek przepływów pieniężnych Grupy Kapitałowej Emitenta

Lp.	Wyszczególnienie	Za okres	
		01.01.2021 r. - 31.03.2021 r.	01.01.2022 r. - 31.03.2022 r.
A. Przepływy środków pieniężnych z działalności operacyjnej			
I.	Zysk / Strata netto	1 968 606,62	3 685 037,80
II.	Korekty razem	-1 039 451,65	-540 221,90
1.	Amortyzacja	375 709,49	428 983,96
2.	Zyski (straty) z tytułu różnic kursowych	0,00	0,00
3.	Odsetki i udziały w zyskach (dywidendy)	0,00	0,00
4.	Zysk (strata) z działalności inwestycyjnej	0,00	0,00
5.	Zmiana stanu rezerw	0,00	0,00
6.	Zmiana stanu zapasów	-77 987,99	258 171,97
7.	Zmiana stanu należności	2 050 750,55	37 512,20
8.	Zmiana stanu zobowiązań krótkoterminowych, z wyjątkiem pożyczek i kredytów	-2 905 786,27	-485 519,22
9.	Zmiana stanu rozliczeń międzyokresowych	-482 137,43	-779 370,81
10.	Inne korekty	0,00	
III.	Przepływy pieniężne netto z działalności operacyjnej (I+II)	929 154,97	3 144 815,90
B. Przepływy środków pieniężnych z działalności inwestycyjnej			
I.	Wpływy	42 891,18	0,00
1.	Zbycie wartości niematerialnych i prawnych oraz rzeczowych aktywów trwałych	0,00	0,00
2.	Zbycie inwestycji w nieruchomości oraz wartości niematerialne i prawne	0,00	0,00
3.	Z aktywów finansowych, w tym:	42 891,18	0,00
a)	w jednostkach powiązanych	0,00	
b)	w pozostałych jednostkach:	42 891,18	0,00
	- zbycie aktywów finansowych	0,00	0,00
	- dywidendy i udziały w zyskach	0,00	0,00
	- spłata udzielonych pożyczek długoterminowych	42 891,18	0,00
	- odsetki	0,00	0,00
	- inne wpływy z aktywów finansowych	0,00	0,00
4.	Inne wpływy inwestycyjne	0,00	0,00
II.	Wydatki	1 597 760,39	3 939 436,74
1.	Nabycie wartości niematerialnych i prawnych oraz rzeczowych aktywów trwałych	1 597 760,39	3 939 436,74
2.	Inwestycje w nieruchomości oraz wartości niematerialne i prawne	0,00	0,00
3.	Na aktywa finansowe, w tym:	0,00	0,00
a)	w jednostkach powiązanych	0,00	0,00
b)	w pozostałych jednostkach:	0,00	0,00
	- nabycie aktywów finansowych	0,00	0,00
	- udzielone pożyczki długoterminowe	0,00	0,00
4.	Inne wydatki inwestycyjne	0,00	0,00
III.	Przepływy pieniężne netto z działalności inwestycyjnej (I-II)	-1 554 869,21	-3 939 436,74
C. Przepływy środków pieniężnych z działalności finansowej			
I.	Wpływy	3 011 257,40	1 525 488,20
1.	Wpływy netto z wydania udziałów (emisji akcji) i innych instrumentów kapitałowych oraz dopłat do kapitału	0,00	0,00
2.	Kredyty i pożyczki	3 011 257,40	1 525 488,20
3.	Emisja dłużnych papierów wartościowych	0,00	0,00
4.	Inne wpływy finansowe	0,00	0,00
II.	Wydatki	726 943,52	269 024,18
1.	Nabycie udziałów (akcji) własnych	0,00	0,00
2.	Dywidendy i inne wypłaty na rzecz właścicieli	0,00	0,00
3.	Inne, niż wypłaty na rzecz właścicieli, wydatki z tytułu podziału zysku	0,00	0,00
4.	Spłaty kredytów i pożyczek	726 943,52	269 024,18
5.	Wykup dłużnych papierów wartościowych		
6.	Z tytułu innych zobowiązań finansowych	0,00	0,00
7.	Płatności zobowiązań z tytułu umów leasingu finansowego	0,00	0,00
8.	Odsetki	0,00	0,00
9.	Inne wydatki UDZIELONY KREDYT	0,00	0,00
III.	Przepływy pieniężne netto z działalności finansowej (I-II)	2 284 313,88	1 256 464,02
D.	Przepływy pieniężne netto razem	1 658 599,64	461 843,18
E.	Bilansowa zmiana stanu środków pieniężnych, w tym	-1 658 599,64	-461 843,18
	- zmiana stanu środków pieniężnych z tytułu różnic kursowych	0,00	0,00
F.	Środki pieniężne na początek okresu	2 424 434,19	4 882 037,73
G.	Środki pieniężne na koniec okresu (F+D), w tym	4 083 033,83	5 343 880,91
	- o ograniczonej możliwości dysponowania		

Źródło: Emitent

**Skonsolidowane zestawienie zmian w skonsolidowanym kapitale własnym Grupy
 Kapitałowej Emitenta**

Lp.	Wyszczególnienie	Za okres	
		01.01.2021 r. - 31.03.2021 r.	01.01.2022 r. - 31.03.2022 r.
I.	Kapitał (fundusz) własny na początek okresu (BO)	22 109 524,27	26 488 662,47
	- korekty błędów		4 657 584,98
I.a	Kapitał (fundusz) własny na początek okresu (BO), po korektach	22 109 524,27	26 488 662,47
1.	Kapitał (fundusz) podstawowy na początek okresu	493 662,00	493 662,00
1.1	Zmiany kapitału (funduszu) podstawowego	0,00	0,00
a)	zwiększenie (z tytułu)	0,00	0,00
b)	zmniejszenie (z tytułu)	0,00	0,00
1.2	Kapitał (fundusz) podstawowy na koniec okresu	493 662,00	493 662,00
2.	Należne wpłaty na kapitał podstawowy na początek okresu	0,00	0,00
2.1	Zmiana należnych wpłat na kapitał podstawowy	0,00	0,00
a)	zwiększenie (z tytułu)	0,00	0,00
b)	zmniejszenie (z tytułu)	0,00	0,00
2.2	Należne wpłaty na kapitał podstawowy na koniec okresu	0,00	0,00
3.	Udziały (akcje) własne na początek okresu	0,00	0,00
3.1.	Zmiana udziałów (akcji) własnych	0,00	0,00
a)	zwiększenie (z tytułu)	0,00	0,00
b)	zmniejszenie (z tytułu)	0,00	0,00
3.1	Udziały (akcje) własne na koniec okresu	0,00	0,00
4.	Kapitał (fundusz) zapasowy na początek okresu	13 251 187,14	19 224 120,66
4.1	Zmiany kapitału (funduszu) zapasowego	0,00	0,00
a)	zwiększenie (z tytułu)	0,00	0,00
	- z podziału zysku (ustawowo)	0,00	-12 500,00
b)	zmniejszenie (z tytułu)	0,00	0,00
4.2	Stan kapitału (funduszu) zapasowego na koniec okresu, w tym:	13 251 187,14	19 211 620,66
5.	Kapitał (fundusz) z aktualizacji wyceny na początek okresu	0,00	0,00
5.1	Zmiany kapitału (funduszu) z aktualizacji wyceny	0,00	0,00
a)	zwiększenie (z tytułu)	0,00	0,00
b)	zmniejszenie (z tytułu)	0,00	0,00
5.2	Kapitał (fundusz) z aktualizacji wyceny na koniec okresu	0,00	0,00
6.	Pozostałe kapitały (fundusze) rezerwowe na początek okresu	907 465,00	907 465,00
6.1	Zmiany pozostałych kapitałów (funduszy) rezerwowych	0,00	0,00
a)	zwiększenie (z tytułu)	0,00	0,00
	- dopłaty akcjonariuszy	907 465,00	907 465,00
	- kapitał mniejszości	0,00	0,00
b)	zmniejszenie (z tytułu)	0,00	0,00
6.2	Pozostałe kapitały (fundusze) rezerwowe na koniec okresu	907 465,00	907 465,00
7.	Zysk (strata) z lat ubiegłych na początek okresu	0,00	-402 698,44
7.1	Zysk z lat ubiegłych na początek okresu	5 488 603,51	4 657 584,98
	- korekty błędów	5 488 603,51	4 657 584,98
7.2	Zysk z lat ubiegłych na początek okresu, po korektach	0,00	0,00
a)	zwiększenie (z tytułu)	0,00	0,00
b)	zmniejszenie (z tytułu)	0,00	0,00
7.3	Zysk z lat ubiegłych na koniec okresu	5 488 603,51	4 657 584,98
7.4	Strata z lat ubiegłych na początek okresu	0,00	0,00
7.5	Strata z lat ubiegłych na początek okresu, po korektach	0,00	0,00
a)	zwiększenie (z tytułu)	0,00	0,00
b)	zmniejszenie (z tytułu)	0,00	0,00
7.6	Strata z lat ubiegłych na koniec okresu	0,00	0,00
7.7	Zysk/Strata z lat ubiegłych na koniec okresu	5 488 603,51	4 657 584,98
8.	Wynik netto	1 968 606,62	3 685 037,80
a)	Zysk netto	1 968 606,62	3 685 037,80
b)	Strata netto	0,00	0,00
c)	Odpisy z zysku	0,00	0,00
II.	Kapitał (fundusz) własny na koniec okresu (BZ)	22 109 524,27	28 955 370,44
	Proponowany podział zysku netto		
a)	Wypłata dywidendy	0,00	0,00
b)	Przekazanie na kapitał zapasowy	1 968 606,62	3 685 037,80
c)	Przekazanie na kapitał rezerwowy	0,00	0,00
d)	Pokrycie straty za lata ubiegłe	0,00	0,00
e)	Przekazanie na wewnętrzny fundusz celowy	0,00	0,00
III.	Kapitał (fundusz) własny, po uwzględnieniu proponowanego podziału zysku (pokrycia straty)	22 109 524,27	28 955 370,44

Źródło: Emitent

4. Informacje o zasadach przyjętych przy sporządzaniu raportu, w tym informacje o zmianach w stosowaniu zasad (polityki) rachunkowości

Przy sporządzaniu niniejszego raportu kwartalnego przyjęto następujące regulacje prawne:

- Załącznik nr 3 Regulaminu ASO „Informacje bieżące i okresowe przekazywane w alternatywnym systemie obrotu na rynku NewConnect (według stanu prawnego na dzień 1 czerwca 2013 r.);
- Ustawa o rachunkowości;
- Krajowe Standardy Rachunkowości;
- Zasady (polityki) rachunkowości Spółki.

W okresach za, które prezentowane są wyniki finansowe Emitenta wprowadzono następujące zmiany w stosowanych zasadach (polityki) rachunkowości.

Aneks z dnia 1 lipca 2012 r.

Zespół 0 Środki trwałe, Środki trwałe w budowie

Na potrzeby projektu dotowanego ze środków unijnych dotyczących rozbudowy światłowodowej sieci szkieletowej we Wrocławiu, Bielanych Wrocławskich i Radwanicach, zostały wyodrębnione konta:

- 080 środki trwałe w budowie
- 53 Szkielet Światłowodowy Projekt 2.1

Aneks z dnia 1 stycznia 2012 r.

Sporządzenie Bilansu, Rachunku Zysku i Strat, Rachunku Przepływów Pieniężnych, Zestawienie Zmian w Kapitale Własnym oraz innych dokumentów finansowych wyrażane będą w tysiącach złotych.

Poniżej wskazano przyjęte i obowiązujące zasady (polityki) rachunkowości Spółki.

KORBANK S.A.

Stosowane metody wyceny

Wartości niematerialne i prawne

Wartości niematerialne i prawne ujmuje się w cenach nabycia lub kosztach wytworzenia pomniejszonych o dokonane odpisy amortyzacyjne. Cena nabycia obejmuje cenę zakupu oraz inne wydatki związane z nabyciem oraz przystosowaniem danego składnika wartości niematerialnych i prawnych do użytkowania.

Wartości niematerialne i prawne o wartości początkowej niższej niż 3 500 PLN zł, ujmowane są w ewidencji wartości niematerialnych prawnych i amortyzowane jednorazowo, w miesiącu przekazaniu ich do użytkowania.

Środki trwałe

Do środków trwałych w spółce zalicza się składniki majątkowe:

- środki trwałe o wartości powyżej 3 500 zł i okresie ekonomicznej użyteczności powyżej 1 roku oraz
- środki trwałe wartości do 3 500 zł (włącznie) i okresie ekonomicznej użyteczności powyżej jednego roku jest rozliczane w koszty w momencie oddania do użytkowania i wykazywana jako nisko cenne środki trwałe.

Amortyzacja

Odpisy amortyzacyjne od środków trwałych oraz wartości niematerialnych prawnych dokonywane są na podstawie planu amortyzacji, zawierającego kwoty rocznych odpisów i stawki amortyzacji.

Materiały

Zakupione materiały odpisywane w koszty zużycia materiałów w dacie ich zakupu.

Towary handlowe

Występują towary handlowe w celu odsprzedaży. Przeznaczone są do zbycia lub zużycia. W bilansie wykazuje się w cenach zakupu.

Wyroby gotowe

Nie występują .

Produkcja w toku

Nie występują



Należności długoterminowe, należności krótkoterminowe

Należności długoterminowe i należności krótkoterminowe wykazywane są w wartości netto (pomniejszonej o odpisy aktualizujące wartość należności).

Należności są wyceniane w kwocie wymagającej zapłaty. Kwota ta obejmuje oprócz wartości nominalnej należności także odsetki za zwłokę w zapłacie należności. Odsetki te są księgowane na dobro przychodów finansowych tylko wtedy, gdy jednostka na dzień bilansowy podejmie decyzję o dochodzeniu tych odsetek.

Odpisów aktualizujących wartość należności nie przeterminowanych, przeterminowanych, spornych i wątpliwych dokonuje się na podstawie decyzji kierownika jednostki.

Odpisane należności umorzone, przedawnione lub nieściągalne zmniejszają dokonane uprzednio odpisy aktualizujące ich wartość do pozostałych kosztów operacyjnych.

Zobowiązania długoterminowe i krótkoterminowe

Zobowiązania są wykazywane w kwocie wymagającej zapłaty. Kwota ta obejmuje oprócz wartości nominalnej zobowiązań także odsetki za zwłokę w zapłacie zobowiązań. Odsetki te są księgowane w ciągu roku w ciężar kosztów finansowych na podstawie not obciążeniowych od dostawcy. Na koniec roku obrotowego odsetki są księgowane w wartości zbiorczej na podstawie analizy stanu poszczególnych rozrachunków na koniec roku obrotowego i terminów zapłaty ustalonych z dostawcami.

Inwestycje krótkoterminowe

Środki pieniężne i inne aktywa pieniężne obejmują środki pieniężne w kasie i na rachunkach bankowych. Środki pieniężne wycenia się w ich wartości nominalnej. W przypadku środków zgromadzonych na rachunkach bankowych, wartość nominalna obejmuje doliczone przez Bank na dzień bilansowy odsetki, które stanowią przychody finansowe.

Wykazana w rachunku przepływów pieniężnych pozycja środki pieniężne i ekwiwalenty środków pieniężnych składa się z gotówki w kasie, środków pieniężnych na rachunkach bankowych.

Krótkoterminowe rozliczenia międzyokresowe

Na dzień bilansowy dokonuje się analizy rozliczeń międzyokresowych w celu ich podziału na część długo i krótkoterminową. Do części krótkoterminowej zalicza się tę część rozliczeń międzyokresowych, która realizuje się w okresie do 12 miesięcy licząc od dnia bilansowego. Pozostałe rozliczenia międzyokresowe ujmują się w części długoterminowej. Czas i sposób rozliczania uzależniony jest od charakteru rozliczanych kosztów.

Długoterminowe rozliczenia międzyokresowe

Na dzień bilansowy Spółka tworzy aktywa z tytułu odroczonego podatku dochodowego. Aktywa z tytułu odroczonego podatku dochodowego ustala się w wysokości kwoty przewidzianej w przyszłości do odliczenia od podatku dochodowego, które spowodują w przyszłości zmniejszenie podstawy obliczenia podatku dochodowego.

Wykazywana w rachunku zysków i strat część odroczonego jest różnicą między stanem aktywów z tytułu podatku odroczonego na koniec i początek okresu sprawozdawczego.

Rozliczenia międzyokresowe kosztów dokonywane są wówczas, gdy koszty w danym okresie sprawozdawczym dotyczą przyszłych okresów sprawozdawczych i dopiero w przyszłości będą pomniejszały wynik finansowy. Odpisy czynnych rozliczeń międzyokresowych kosztów następują stosownie do upływu czasu, z zachowaniem zasady ostrożnej wyceny.

Inwestycje długoterminowe

Występują długoterminowe aktywa finansowe -udziały w jednostce powiązanej wg wartości nominalnej.

Kontrakty na usługi i roboty o okresie realizacji nie dłuższym niż 6 miesięcy

Nie występują.

Kontrakty na usługi i roboty o okresie realizacji dłuższym niż 6 miesięcy

Nie występują.

Wycena aktywów i pasywów wyrażonych w walutach obcych

Wyrażone w walutach obcych składniki aktywów i pasywów wycenia się po obowiązującym na dzień wyceny średnim kursie ustalonym dla danej waluty przez Narodowy Bank Polski.

Aktywa i rezerwy z tytułu odroczonego podatku dochodowego

Rezerwa oraz aktywa z tytułu odroczonego podatku dochodowego są tworzone metodą zobowiązań bilansowych w stosunku do wszystkich różnic przejściowych występujących na dzień bilansowy między wartością podatkową aktywów i pasywów a ich wartością bilansową wykazaną w sprawozdaniu finansowym.

Składnik aktywów z tytułu podatku odroczonego ujmowany jest w odniesieniu do wszystkich ujemnych różnic przejściowych, jak również niewykorzystanych aktywów z tytułu odroczonego podatku i niewykorzystanych strat podatkowych przeniesionych na następne lata, w takiej wysokości, w jakiej jest prawdopodobne, że zostanie osiągnięty dochód do opodatkowania, który pozwoli wykorzystać ww. różnice.

Wartość bilansowa składnika aktywów z tytułu odroczonego podatku jest weryfikowana na każdy dzień bilansowy i ulega stosownemu obniżeniu o tyle, o ile przestało być prawdopodobne osiągnięcie dochodu do opodatkowania wystarczającego do częściowego lub całkowitego zrealizowania składnika aktywów z tytułu odroczonego podatku.

Aktywa z tytułu odroczonego podatku oraz rezerwy na podatek odroczonego wyceniane są z zastosowaniem stawek podatkowych, które według przewidywań będą obowiązywać w okresie, gdy składnik aktywów zostanie zrealizowany lub rezerwa rozwiązana, przyjmując za podstawę stawki podatkowe (i przepisy podatkowe) uchwalone na dzień bilansowy.

11

Kapitały własne

Kapitały własne wykazywany jest według wartości nominalnej.

Kapitał zapasowy jest tworzony z podziału zysku netto na podstawie Uchwał Walnego Zgromadzenia Akcjonariuszy oraz ze sprzedaży akcji powyżej jej wartości nominalnej.

Sposób ustalenia wyniku finansowego

Spółka sporządza rachunek zysków i strat w wariantcie porównawczym.

Wynik finansowy za rok obrotowy ustalony jest na podstawie prawidłowych zdarzeń gospodarczych ewidencjonowanych w księgach rachunkowych i jest rachunkowo zgodny z rachunkiem zysków i strat za rok 2012.

Przychody ze sprzedaży towarów i usług

Przychody ze sprzedaży towarów, materiałów i usług, po pomniejszeniu o podatek od towarów i usług są wykazywane w momencie przeniesienia własności na kupującego.

Zmiany metod księgowania i wyceny w ciągu roku obrotowego

Nie wystąpiły.

Grupa Kapitałowa KOR BANK S.A.

Zasady sporządzania skonsolidowanego sprawozdania finansowego

Wyłączeniu podlega wyrażona w cenie nabycia wartość udziałów posiadanych przez Jednostkę dominującą, wycenionych według wartości godziwej aktywów netto jednostki zależnej, która podlega konsolidacji na dzień rozpoczęcia sprawowania nad nią kontroli.

Wartość firmy amortyzuje się linowo. Amortyzacja rozłożona została na 117 m-cy.

Wyłączeniu podlegają w całości :

- wzajemne należności i zobowiązania oraz inne rozrachunki o podobnym charakterze jednostki objętej konsolidacją,
- przychody i koszty operacji gospodarczych dokonanych pomiędzy jednostkami objętymi konsolidacją,

Środki trwale oraz wartości niematerialne i prawne

Do środków trwałych w spółce zalicza się składniki majątkowe:

- środki trwale o wartości powyżej 3 500 zł i okresie ekonomicznej użyteczności powyżej 1 roku oraz
- środki trwale o wartości do 3 500 zł (włącznie) i okresie ekonomicznej użyteczności powyżej jednego roku jest rozliczane w koszty w momencie oddania do użytkowania i wykazywana jako nisko cenne środki trwale.
- Wartości niematerialne i prawne ujmuje się w cenach nabycia lub kosztach wytworzenia pomniejszonych o dokonane odpisy amortyzacyjne. Cena nabycia obejmuje cenę zakupu oraz inne wydatki związane z nabyciem oraz przystosowaniem danego składnika wartości niematerialnych i prawnych do użytkowania.

-Wartości niematerialne i prawne o wartości początkowej niższej niż 3 500 PLN zł, ujmowane są w ewidencji wartości niematerialnych prawnych i amortyzowane jednorazowo, w miesiącu przekazaniu ich do użytkowania.

-Odpisy amortyzacyjne od środków trwałych oraz wartości niematerialnych prawnych dokonywane są na podstawie planu amortyzacji, zawierającego kwoty rocznych odpisów i stawki amortyzacji.

Materiały

Zakupione materiały odpisywane w koszty zużycia materiałów w dacie ich zakupu.

Towary handlowe

Nie występują .

Wyroby gotowe

Występują. W spółce Korbank S.A, odpisywane w koszty w momencie sprzedaży.

Produkcja w toku

Nie występują

Należności długoterminowe, należności krótkoterminowe

Należności długoterminowe i należności krótkoterminowe wykazywane są w wartości netto (pomniejszonej o odpisy aktualizujące wartość należności).

Należności są wyceniane w kwocie wymagającej zapłaty. Kwota ta obejmuje oprócz wartości nominalnej należności także odsetki za zwłokę w zapłacie należności. Odsetki te są księgowane na dobro przychodów finansowych tylko wtedy, gdy jednostka na dzień bilansowy podejmie decyzję o dochodzeniu tych odsetek.

Odpisów aktualizujących wartość należności nie przeterminowanych, przeterminowanych, spornych i wątpliwych dokonuje się na podstawie decyzji kierownika jednostki.

Zobowiązania długoterminowe i krótkoterminowe

Zobowiązania są wykazywane w kwocie wymagającej zapłaty. Kwota ta obejmuje oprócz wartości nominalnej zobowiązań także odsetki za zwłokę w zapłacie zobowiązań. Odsetki te są księgowane w ciągu roku w ciężar kosztów finansowych na podstawie not obciążeniowych od dostawcy. Na koniec roku obrotowego odsetki są księgowane w wartości zbiorczej na podstawie analizy stanu poszczególnych rozrachunków na koniec roku obrotowego i terminów zapłaty ustalonych z dostawcami.

Inwestycje krótkoterminowe

Wycenia się wg ceny nabycia lub ich wartości rynkowej.

Inwestycje długoterminowe

Nie występują.

Kontrakty na usługi i roboty o okresie realizacji nie dłuższym niż 6 miesięcy

Nie występują.

Kontrakty na usługi i roboty o okresie realizacji dłuższym niż 6 miesięcy

Nie występują.

Wycena aktywów i pasywów wyrażonych w walutach obcych

Wyrażone w walutach obcych składniki aktywów i pasywów wycenia się po obowiązującym na dzień wyceny średnim kursie ustalonym dla danej waluty przez Narodowy Bank Polski.

Aktywa i rezerwy z tytułu odroczonego podatku dochodowego

Rezerwa oraz aktywa z tytułu odroczonego podatku dochodowego są tworzone metodą zobowiązań bilansowych w stosunku do wszystkich różnic przejściowych występujących na dzień bilansowy między wartością podatkową aktywów i pasywów a ich wartością bilansową wykazaną w sprawozdaniu finansowym.

Składnik aktywów z tytułu podatku odroczonego ujmowany jest w odniesieniu do wszystkich ujemnych różnic przejściowych, jak również niewykorzystanych aktywów z tytułu odroczonego podatku i niewykorzystanych strat podatkowych przeniesionych na następne lata, w takiej wysokości, w jakiej jest prawdopodobne, że zostanie osiągnięty dochód do opodatkowania, który pozwoli wykorzystać ww. różnice.

Wartość bilansowa składnika aktywów z tytułu odroczonego podatku jest weryfikowana na każdy dzień bilansowy i ulega stosownemu obniżeniu o tyle, o ile przestało być prawdopodobne osiągnięcie dochodu do opodatkowania wystarczającego do częściowego lub całkowitego zrealizowania składnika aktywów z tytułu odroczonego podatku.

Aktywa z tytułu odroczonego podatku oraz rezerwy na podatek odroczone wyceniane są z zastosowaniem stawek podatkowych, które według przewidywań będą obowiązywać w okresie, gdy składnik aktywów zostanie zrealizowany lub rezerwa rozwiązana, przyjmując za podstawę stawki podatkowe (i przepisy podatkowe) uchwalone na dzień bilansowy.

Sposób ustalenia wyniku finansowego

Spółka sporządza rachunek zysków i strat w wariantcie porównawczym.

Zmiany metod księgowania i wyceny w ciągu roku obrotowego

Nie wystąpiły.

5. Komentarz na temat okoliczności i zdarzeń istotnie wpływających na działalność Emitenta, jego sytuację finansową i wyniki osiągnięte w danym kwartale

Pierwszy kwartał 2022 roku to dla Grupy Kapitałowej KORBANK S.A. okres inwestycji oraz kontynuacji dobrych wyników finansowych. W kwartale tym Grupa Kapitałowa KORBANK S.A. odnotowała bardzo dobre wyniki finansowe. Przychody netto Grupy w I kwartale 2022 r. wyniosły 8 494 513,11 zł., co w porównaniu do roku 2021, kiedy to osiągnęły one poziom 7 691 287,28 zł. stanowi wzrost o 10,44%. Skonsolidowany zysk netto w I kwartale roku 2022 wzrósł o 87,19%, z poziomu 1 968 606,62 zł. do poziomu 3 685 037,80 zł. w roku 2022.

W ujęciu jednostkowym przychody Emitenta w pierwszym kwartale 2022 roku wyniosły 2 241 002,30 zł., co w stosunku do I kwartału 2021 roku, kiedy to osiągnęły one poziom 2 095 061,50 zł., stanowi wzrost o 6,97%. Jednostkowy zysk netto w tym samym okresie wyniósł 125 464,38 zł., natomiast w I kwartale 2021 roku Emitent osiągnął jednostkowy zysk netto w wysokości 96 985,34 zł. Na uwagę z pewnością zasługuje również bardzo dobry poziom wskaźnika EBITDA dla Grupy, który w I kwartale 2022 roku wyniósł 4 191 446,62 zł., co w stosunku do analogicznego okresu roku 2021, kiedy to wskaźnik ten osiągnął poziom 2 588 070,26 zł. stanowi wzrost o 61,95%. Marża EBITDA zaś w roku 2022 wzrosła o 55,39 %, z 33,65% w roku 2021 do 52,29% w roku 2022.

Utrzymanie dobrych wyników finansowych Grupy Kapitałowej KORBANK S.A. możliwe jest dzięki konsekwentnej realizacji przyjętych wcześniej założeń strategicznych. Pierwszy kwartał 2022 roku to dla Emitenta przede wszystkim organiczna praca we wszystkich obszarach strategicznych.

Ważnym elementem, mającym wpływ zarówno na przychody, jak i zysk netto, była po raz kolejny działalność podmiotów zależnych odpowiedzialnych za dystrybucję telewizji AVIOS, spółek Polska Telewizja Szerokopasmowa Sp. z o.o. oraz AVIOS Sp. z o.o. Spółki te odnotowały wzrost liczby Klientów, notując wzrost przychodów i dobry wynik finansowy. W analizowanym okresie spółki te skoncentrowały się głównie na zwiększaniu liczby klientów końcowych usługi AVIOS, jak również intensywnej promocji usług przy współpracy z operatorami ISP.

Nie bez znaczenia dla wyników finansowych Emitenta w pierwszym kwartale 2022 roku była działalność podmiotu zależnego odpowiedzialnego za świadczenie

usług telekomunikacyjnych w segmencie B2C – spółki KORBANK Media Cyfrowe Sp. z o.o. W pierwszym kwartale 2022 z uwagi na poluzowanie obostrzeń i powrót nauczania stacjonarnego, Emitent odnotował bardzo wysoki wzrost liczby Klientów w tym obszarze. Nie bez znaczenia była tutaj również rozbudowa sieci światłowodowych, która z jednej strony spowodowała wzrost wydatków inwestycyjnych oraz kosztów utrzymania, z drugiej jednak strony będzie mieć wpływ na zwiększenie przychodów w segmencie B2C w przyszłości.

Wpływ na wyniki finansowe Grupy Kapitałowej KORBANK S.A., miała również działalność podmiotu zależnego – spółki KORPOWER Sp. z o.o. Spółka ta realizuje kontrakty w zakresie sieci elektrycznych, niskoprądowych i innych teletechnicznych. W pierwszym kwartale, podobnie, jak w kwartale poprzedzającym, podmiot ten odnotował bardzo dobry wynik netto. Spółka kontynuuje działalność skupiając się na realizacji bieżących budów. Działalność spółki charakteryzuje się długimi terminami wykonania poszczególnych projektów, co przekłada się na znaczące zwiększenie krótkoterminowych rozliczeń międzyokresowych w Grupie KORBANK.

W pierwszym kwartale 2022 roku Emitent kontynuował budowę Centrum Badawczo Rozwojowego wraz z kompleksem Data Center w nowej, rozszerzonej wersji, o czym informował w raporcie za kwartał poprzedni. Ww. projekt wpływa nie tylko na zwiększenie środków trwałych (również tych w budowie), ale również na koszty obsługi, w tym koszty finansowe, a przede wszystkim na znaczący wzrost zobowiązań, zwłaszcza zobowiązań długoterminowych (kredyty). W opinii Zarządu realizacja ww. projektu jest bardzo istotna i może wpłynąć zarówno na koszty, jak i przychody Emitenta w długim okresie.

Elementem, który istotnie wpływał na funkcjonowanie światowej gospodarki w I kwartale 2022 roku była kumulacja negatywnych czynników związanych opóźnieniami w łańcuchu dostaw (produkcji i transportu) urządzeń sieciowych spowodowanych nawrotem pandemii koronawirusa SARS-COV-2 w Chinach, oraz agresją Rosji na Ukrainę. Bardzo niekorzystny wpływ wywarło osłabienie polskiej waluty i związana z tym duża inflacja. Zarząd Emitenta notuje niewielki wpływ na wyniki finansowe. Ogólnoswiatowa sytuacja w dobie wojny rosyjsko-ukraińskiej i dużym zaangażowaniu w nią wielu krajów przyczynia się do ograniczania działalności wybranych branż, a co za tym idzie, cięcia kosztów. Duży napływ uchodźców do Polski z Ukrainy z zamiarem osiedlenia się, przynajmniej części z nich, zarówno w przypadku segmentu B2C jak i B2B może

pozytywnie wpłynąć na przychody. Natomiast wysoka inflacja, osłabienie złotego, wyższe stopy procentowe, wpływające niekorzystnie na akcję kredytową, w dalszej konsekwencji mogą niekorzystnie odbić się na zarówno na branżę B2B jak i B2C poprzez zmniejszenie inwestycji i przychodów. Wszystkie te elementy mogą przełożyć się na zmniejszone przychody, jak również dodatkowe koszty po stronie Emitenta. Istotnym atutem we współpracy z bankami jest wieloletnia dobra historia kredytowa, jak również długofalowa współpraca z niektórymi bankami. W ostatnim czasie notuje się również luzowanie obostrzeń i odwrót wirusa, co może znacząco zredukować zagrożenia związane z pandemią koronawirusa. W opinii Zarządu Emitenta w kolejnych kwartałach należy spodziewać się utrzymania dobrych wyników finansowych lub ich nieznacznej korekty. Istotne działania w poszczególnych obszarach oraz ich możliwy wpływ na wyniki finansowe w przyszłości prezentowane są również w pkt. 8 niniejszego opracowania.

6. Jeżeli emitent przekazywał do publicznej wiadomości prognozy wyników finansowych - stanowisko odnośnie możliwości zrealizowania publikowanych prognoz wyników na dany rok w świetle wyników zaprezentowanych w danym raporcie kwartalnym

Emitent nie publikował prognoz finansowych.

7. W przypadku gdy dokument informacyjny emitenta zawierał informacje, o których mowa w § 10 pkt 13a) załącznika nr 1 do Regulaminu ASO – opis stanu realizacji działań i inwestycji Emitenta oraz harmonogramu ich realizacji

Dokument Informacyjny Emitenta nie zawierał informacji, o których mowa w § 10 pkt 13a) Załącznika nr 1 do Regulaminu ASO.

8. Jeżeli w okresie objętym raportem Emitent podejmował w obszarze rozwoju prowadzonej działalności inicjatywy nastawione na wprowadzenie rozwiązań innowacyjnych w przedsiębiorstwie – informacje na temat tej aktywności

Pierwszy kwartał 2022 roku to dla Grupy Kapitałowej KORBANK S.A. okres konsekwentnej realizacji przyjętych wcześniej założeń strategicznych. Podjęte działania przełożyły się na dobre wyniki finansowe i rozwój Grupy w każdym z istotnych obszarów.

W ramach opublikowanej strategii, KORBANK S.A. zakłada działalność w sześciu kluczowych obszarach, które dzielą się na kolejne podobszary. Ponadto Emitent podjął decyzję o integracji obszaru „Telewizja bez anteny” z obszarem „Cyfrowa telewizja IPTV AVIOS”.

W ramach realizacji strategii Emitent podjął następujące działania w ramach konkretnych obszarów strategicznych:

a) w obszarze KORBANK Data Center

Pierwszy kwartał 2021 to okres dalszych intensywnych prac przy budowie Centrum Badawczo Rozwojowego wraz z kompleksem Data Center we Wrocławiu. Budowa zbliża się ku końcowi, w opinii zarządu Emitenta budynek powinien zostać oddany do użytkowania w pierwszym półroczu 2022 roku. Do dnia 31.03.2022r. Generalny Wykonawca zrealizował następujący zakres robót:

- Biały montaż na kondygnacji 4. - do 100% zaawansowania robót
- Roboty zagospodarowania terenu - do 99% z. r.
- Montaż i podłączenie końcowych urządzeń wentylacyjnych na zewnątrz - do 100% z. r.
- Balustrady zewnętrzne – do 100% z. r.
- Balustrady wewnętrzne – do 50% z. r.
- Oświetlenie podstawowe wewnętrzne, awaryjne i ewakuacyjne – do 70% z. r.
- Instalacja SAP
- Kompletacja dokumentacji powykonawczej do zgłoszenia do PSPoż i DPOWIS

Z uwagi na korzystne uwarunkowania techniczne Emitent podjął decyzję o rozszerzeniu zakresu robót o kolejne 3 kondygnacje, o czym informował w raporcie kwartalnym za I kwartał 2021. Nowy projekt zakłada podniesienie budynku o kolejne 3 kondygnacje. Łączna powierzchnia pierwszego etapu w nowej wersji wyniesie ponad 3 000 m².

Pierwszy kwartał 2022 roku to dla Emitenta również kolejny etap wdrożenia certyfikatu ISO27001.

W opinii Zarządu Emitenta wdrożenie certyfikatu może wpłynąć na atrakcyjność usług oferowanych w Data Center, a co za tym idzie, zwiększenie liczby Klientów i przychodów w tym obszarze w przyszłości.

b) w obszarze cyfrowa telewizja AVIOS

W pierwszym kwartale 2022 roku telewizja AVIOS zaoferowała widzom IPTV dwa otwarte okna – jedno z atrakcyjnymi kanałami dla dzieci, drugie z okazji Walentynek. Doświadczenia minionych lat pokazały, że polityka otwartych okien ma realny wpływ na sprzedaż wyższych pakietów, bowiem pozwala widzom na bezpłatne przetestowanie wybranych kanałów. Ponadto wprowadzono nowy, obcojęzyczny pakiet dodatkowy z sześcioma kanałami niemieckimi, co dostrzegły i opisały ogólnopolskie media branżowe.

Aktywnie przeprowadzano wśród operatorów i ich odbiorców akcję informacyjną na temat nowego standardu telewizji naziemnej DVB-T2 w związku z potwierdzonymi informacjami, iż 2,27 miliona gospodarstw domowych (czyli statystycznie przeszło 6 milionów osób) może utracić dostęp do sygnału TV, co stwarza oczywiste pole do promocji odpornego na wszelkie zmiany, uniwersalnego systemu IPTV. Przy tej okazji wprowadzono specjalną, jednorazową promocję na przejście z TV naziemnej na IPTV.

W związku z niekorzystnym kursem dolara zarząd spółki wprowadził zmiany w cenniku sprzętu, jednocześnie uruchamiając procedury przeciwdziałania sytuacji kryzysowej – w tym nowy, przyjazny model aktywnej sprzedaży usługi dedykowany wszystkim operatorom oferującym IPTV AVIOS.

Rozpoczęto też przygotowania do organizacji wydarzeń branżowych – ósmej edycji Ogólnopolskiej Konferencji Telekomunikacyjnej OKTEL (po raz

pierwszy w nowej formule) oraz towarzyskiego meczu piłkarskiego dla operatorów podczas 27 iNET Meeting.

Wszystkie ww. działania zwiększyły atrakcyjność usługi oraz jej rozpoznawalność, co przełożyło się i będzie przekładać na wzrost liczby Klientów i przychodów w tym obszarze.

c) w obszarze korporacja telekomunikacyjna

W I. kwartale 2022 roku podmiot zależny od Emitenta - spółka KORBANK Media Cyfrowe Sp. z o.o. - podjął szereg działań z zakresu marketingu skierowanych na dotarcie do jak największej liczby potencjalnych klientów w tym m.in:

- kampania Google Ads
- wprowadzenie oferty na usługi mobilne
- zbiórka rzeczy dla uchodźców z Ukrainy
- sponsoring wydarzenia Broń Cup

W omawianym kwartale widoczna jest bardzo duża liczba podłączeń klientów indywidualnych. Związane jest to z ponownym zasiedleniem mieszkańców na wynajem, jak i powrotem do nauki stacjonarnej studentów i uczniów.

Nie bez znaczenia dla rozwoju Emitenta w segmencie B2C były również inwestycje w sieci światłowodowe, zarówno te szkieletowe, jak i dostępne.

Do najważniejszych z nich można zaliczyć:

- Nowe Centrum Południowe - etap 3 - ul. Gwiaździsta, Wrocław
- Olimpia Port - Etap 13 - Archicom - ul. Vespuciego, Wrocław
- Viva Jagodno - Ronson - ul. Kajdasza, Wrocław
- Cztery Pory Roku - Archicom - ul. Komedy, Wrocław
- Apartamenty Kolberga - Archi-Rad Invest - ul. Kolberga, Radom

Na ww. inwestycjach dostępne są wszystkie usługi Emitenta, w tym cyfrowa telewizja AVIOS oraz światłowodowy Internet. W opinii Zarządu Emitenta rozbudowa sieci światłowodowej będzie mieć pozytywny wpływ na przychody w obszarze telekomunikacyjnym w kolejnych latach. Dobre perspektywy rozwoju usług sieciowych, dobra kondycja spółki KORBANK – Media Cyfrowe Sp. z o.o. oraz znajomość rynku telekomunikacyjnego

miejskiego kilkuset tysięcznego miasta powoduje konieczność zbadania możliwej ekspansji na podobne rynki w innych miastach.

d) w obszarze KCRM – uniwersalny CRM dla ISP

W pierwszym kwartale 2022 Emitent w tym obszarze kontynuował pracę nad zwiększeniem funkcjonalności oraz stabilności systemu. W styczniu Emitent przygotował projekt przeniesienia siedziby WRIX do nowego Data Center. 24.02.2022r. w związku z zaistniałą sytuacją związaną z agresją Rosji na Ukrainę Emitent podjął decyzję o rezygnacji z usług sieci RETN. Sieć RETN dostarczała łącze dostępu do Sieci Internet typu GLOBA/ITP (IP Transit). W zamian Emitent nawiązał współpracę z dostawcą usług amerykańskiego operatora LUMEN. Jeszcze w I kwartale 2022r. rozpoczęły się prace uruchomieniowe.

e) w obszarze HOMS – system inteligentnego domu

W tym obszarze Emitent kontynuował obsługę bieżącą Klientów systemu oraz prace nad nową wersją systemu i protokołu KORWAVE. Protokół ten cechuje się lepszymi od innych protokołów cechami (niższe koszty produkcji oraz użytkowania, większy zasięg, uniwersalność urządzeń). Korzystając z własnego protokołu Emitent uniezależnia się od zewnętrznych licencji (np. Z-wave) oraz ma możliwość rozwoju własnego produktu na arenie międzynarodowej. Emitent prowadził też prace instalacyjne wybranych elementów systemu HOMS w Data Center.

Oprócz ww. projektów, przedmiotem działań w I kwartale 2022 roku było również rozszerzenie kompetencji działu badawczo rozwojowego, co w połączeniu z budową centrum badawczo-rozwojowego przekłada się na wzrost kompetencji w tym zakresie.

W zakresie długofalowych planów związanych z projektowaniem 8bitowego, prostego w produkcji mikrokontrolera oraz otwartego procesora, rozpoznane zostały źródła możliwego finansowania dotacyjnego i dłużnego dostępnego w 2022. Wstępnie ocenione zostały też możliwości i dostępny zakres zaplecza naukowego we Wrocławiu pod kątem kompetencji niezbędnych do realizacji omawianych prac.

9. Opis organizacji grupy kapitałowej, ze wskazaniem jednostek podlegających konsolidacji

Jednostki wchodzące w skład Grupy Kapitałowej Emitenta wskazano w pkt. 1 Informacje o Emitencie i Grupie Kapitałowej niniejszego raportu kwartalnego. Konsolidacji podlegają dane finansowe spółek Korbank-Media Cyfrowe Sp. z o.o., AVIOS Sp. z o.o., Polska Telewizja Szerokopasmowa Sp. z o.o., Produkcja Chmur Sp. z o.o., KORBANK Data Center Sp. z o.o. oraz KORPOWER Sp. z o.o.

10. W przypadku, gdy Emitent tworzy grupę kapitałową i nie sporządza skonsolidowanych sprawozdań finansowych wskazanie przyczyn niesporządzania takich sprawozdań.

Na dzień sporządzenia niniejszego raportu kwartalnego Emitent tworzy Grupę Kapitałową KORBANK S.A. i jednocześnie sporządza skonsolidowane sprawozdania finansowe – na potrzeby raportowania w ASO.

11. Informacja o strukturze akcjonariatu Emitenta, ze wskazaniem akcjonariuszy posiadających, na dzień sporządzenia raportu, co najmniej 5% głosów na walnym zgromadzeniu

Akcjonariusz	Liczba akcji	Liczba głosów	Udział w kapitale zakładowym	Udział w ogólnej liczbie głosów
Tymoteusz Biłyk	4 040 578	7 040 578	81,85%	88,71%
Pozostali	896 042	896 042	18,15%	11,29%
Suma	4 936 620	7 936 620	100,00%	100,00%

Źródło: Emitent

12. Informacje dotyczące liczby osób zatrudnionych przez Emitenta, w przeliczeniu na pełne etaty

Na dzień 31.03.2022 r. Emitent zatrudniał 12 osób (11,17 etatu). W całej Grupie Kapitałowej KORBANK S.A. zatrudnionych było 56 osób (53,10 etatu).