

Raport półroczny [Grupy Asseco](#) za okres 6 miesięcy zakończony dnia 30 czerwca 2020 roku

ASSECO



Obecność
w **58 krajach**



Uzyskana sprzedaż
5 770 mln PLN



26 751 osób pracujących
na uzyskane wyniki



Wypracowany wynik
netto dla Akcjonariuszy
Jednostki Dominującej
176,8 mln PLN



Portfel zamówień na 2020
rok **10 270 mln PLN**



5,9 mld PLN kapitalizacji
rynkowej

Grupa Asseco

Raport półroczny za okres 6 miesięcy zakończony dnia 30 czerwca 2020 roku

WYBRANE DANE FINANSOWE	5
ŚRÓDROCZNE SKRÓCONE SKONSOLIDOWANE SPRAWOZDANIE FINANSOWE GRUPY ASSECO ZA OKRES 6 MIESIĘCY ZAKOŃCZONY DNIA 30 CZERWCA 2020 ROKU	6
ŚRÓDROCZNY SKRÓCONY SKONSOLIDOWANY RACHUNEK ZYSKÓW I STRAT ORAZ SPRAWOZDANIE Z POZOSTAŁYCH DOCHODÓW CAŁKOWITYCH	7
ŚRÓDROCZNY SKRÓCONY SKONSOLIDOWANY BILANS	8
ŚRÓDROCZNE SKRÓCONE SKONSOLIDOWANE SPRAWOZDANIE ZE ZMIAN W SKONSOLIDOWANYM KAPITALE WŁASNYM	10
ŚRÓDROCZNY SKRÓCONY SKONSOLIDOWANY RACHUNEK PRZEŁYWÓW PIENIĘŻNYCH.....	12
DODATKOWE OBJAŚNIENIA DO ŚRÓDROCZNEGO SKRÓCONEGO SKONSOLIDOWANEGO SPRAWOZDANIA FINANSOWEGO	15
1. PODSTAWOWE INFORMACJE.....	15
2. PODSTAWA SPORZĄDZENIA ŚRÓDROCZNEGO SKRÓCONEGO SKONSOLIDOWANEGO SPRAWOZDANIA FINANSOWEGO	16
2.1. Podstawa sporządzenia	16
2.2. Wpływ epidemii COVID-19 na działalność Grupy	16
2.3. Oświadczenie o zgodności	17
2.4. Waluta funkcjonalna i waluta prezentacji	17
2.5. Profesjonalny osąd i szacunki	17
2.6. Stosowane zasady rachunkowości.....	18
2.7. Nowe standardy i interpretacje, które zostały opublikowane, a nie weszły jeszcze w życie.....	19
2.8. Korekta błęd.....	19
2.9. Przekształcenie danych porównywalnych	20
3. ORGANIZACJA I ZMIANY W STRUKTURZE GRUPY KAPITAŁOWEJ ASSECO, ZE WSKAZANIEM JEDNOSTEK PODLEGAJĄCYCH KONSOLIDACJI	22
4. INFORMACJE DOTYCZĄCE SEGMENTÓW DZIAŁALNOŚCI	30
5. NOTY OBJAŚNIAJĄCE DO SKONSOLIDOWANEGO RACHUNKU ZYSKÓW I STRAT	33
5.1. Struktura przychodów operacyjnych	33
5.2. Struktura kosztów operacyjnych	35
5.3. Przychody i koszty finansowe	36
5.4. Podatek dochodowy	37
5.5. Zysk przypadający na jedną akcję	37
5.6. Informacja dotycząca wypłaconej dywidendy	38
6. NOTY OBJAŚNIAJĄCE DO SKONSOLIDOWANEGO BILANSU.....	39
6.1. Rzeczowe aktywa trwałe.....	39
6.2. Wartości niematerialne	39
6.3. Aktywa z tytułu prawa do użytkowania	39
6.4. Wartość firmy	40
6.5. Testy z tytułu utraty wartości	49
6.6. Jednostki stowarzyszone i wspólne przedsięwzięcia	51
6.7. Jednostki z istotnymi udziałami niekontrolującymi	51
6.8. Pozostałe aktywa finansowe.....	53
6.9. Czynne rozliczenia międzyokresowe.....	54
6.10. Należności oraz aktywa z tytułu umów z klientami	54
6.11. Zapasy	56
6.12. Środki pieniężne.....	56
6.13. Zobowiązania z tytułu leasingu	57
6.14. Kredyty bankowe, pożyczki i dłużne papiery wartościowe.....	57
6.15. Pozostałe zobowiązania finansowe	60
6.16. Zobowiązania z tytułu dostaw i usług, zobowiązania budżetowe oraz pozostałe zobowiązania	62

6.17.	Zobowiązania z tytułu umów z klientami.....	63
6.18.	Rezerwy.....	63
6.19.	Rozliczenia międzyokresowe kosztów i przychodów.....	63
6.20.	Transakcje z podmiotami powiązаныmi.....	64
7.	NOTY OBJAŚNIAJĄCE DO SKONSOLIDOWANEGO RACHUNKU PRZEPŁYWÓW PIENIĘŻNYCH.....	66
7.1.	Przepływy środków pieniężnych z działalności operacyjnej.....	66
7.2.	Przepływy środków pieniężnych z działalności inwestycyjnej.....	66
7.3.	Przepływy środków pieniężnych z działalności finansowej.....	67
8.	POZOSTAŁE NOTY OBJAŚNIAJĄCE.....	68
8.1.	Zobowiązania pozabilansowe.....	68
8.2.	Sezonowość i cykliczność.....	69
8.3.	Zatrudnienie.....	69
8.4.	Znaczące zdarzenia po dniu bilansowym.....	70
8.5.	Znaczące zdarzenia dotyczące lat ubiegłych.....	71
	ZATWIERDZENIE DO PUBLIKACJI PRZEZ ZARZĄD.....	72

Wybrane dane finansowe

Grupa Kapitałowa Asseco

W poniższej tabeli zaprezentowano wybrane dane finansowe Grupy Kapitałowej Asseco.

	6 miesięcy do 30 czerwca 2020 mln PLN	6 miesięcy do 30 czerwca 2019 mln PLN	6 miesięcy do 30 czerwca 2020 mln EUR	6 miesięcy do 30 czerwca 2019 mln EUR
Przychody operacyjne	5 769,5	4 990,9	1 299,1	1 163,9
Zysk z działalności operacyjnej	553,5	453,6	124,6	105,8
Zysk przed opodatkowaniem i udziałem w wynikach jednostek stowarzyszonych	502,7	418,0	113,2	97,5
Zysk za okres sprawozdawczy	388,0	326,6	87,4	76,2
Zysk netto przypadający Akcjonariuszom Jednostki Dominującej	176,8	159,7	39,8	37,2
Środki pieniężne netto z działalności operacyjnej	750,2	429,9	168,9	100,3
Środki pieniężne netto wygenerowane (wykorzystane) w działalności inwestycyjnej	(124,0)	(231,9)	(27,9)	(54,1)
Środki pieniężne netto z działalności finansowej	(350,1)	(130,8)	(78,8)	(30,5)
Środki pieniężne i depozyty krótkoterminowe (okresem porównywalnym jest stan na 31 grudnia 2019 roku)	2 489,4	2 153,5	557,4	505,7
Zysk netto na jedną akcję zwykłą przypisany Akcjonariuszom Jednostki Dominującej (w PLN/EUR)	2,13	1,92	0,48	0,45
Rozwodniony zysk netto na jedną akcję zwykłą przypisany Akcjonariuszom Jednostki Dominującej (w PLN/EUR)	2,13	1,92	0,48	0,45

Wybrane dane finansowe prezentowane w śródrocznym skróconym skonsolidowanym sprawozdaniu finansowym przeliczono na walutę EUR w następujący sposób:

- Pozycje dotyczące śródrocznego skróconego skonsolidowanego rachunku zysków i strat oraz śródrocznego skróconego skonsolidowanego rachunku przepływów pieniężnych przeliczono według kursu stanowiącego średnią arytmetyczną średnich kursów ogłaszanych przez NBP obowiązujących na ostatni dzień każdego miesiąca. Kursy te wynosiły odpowiednio:
 - w okresie od 1 stycznia 2020 roku do 30 czerwca 2020 roku 1 EUR = 4,4413 PLN
 - w okresie od 1 stycznia 2019 roku do 30 czerwca 2019 roku 1 EUR = 4,2880 PLN
- Stan środków pieniężnych Grupy na koniec bieżącego okresu sprawozdawczego oraz w okresie poprzednim przeliczono według średnich kursów dziennych ogłoszonych przez NBP. Kursy te wynosiły odpowiednio:
 - kurs obowiązujący w dniu 30 czerwca 2020 roku 1 EUR = 4,466 PLN
 - kurs obowiązujący w dniu 31 grudnia 2019 roku 1 EUR = 4,2585 PLN

Wszystkie kwoty w raporcie wyrażono w milionach złotych (PLN), chyba że stwierdzono inaczej.

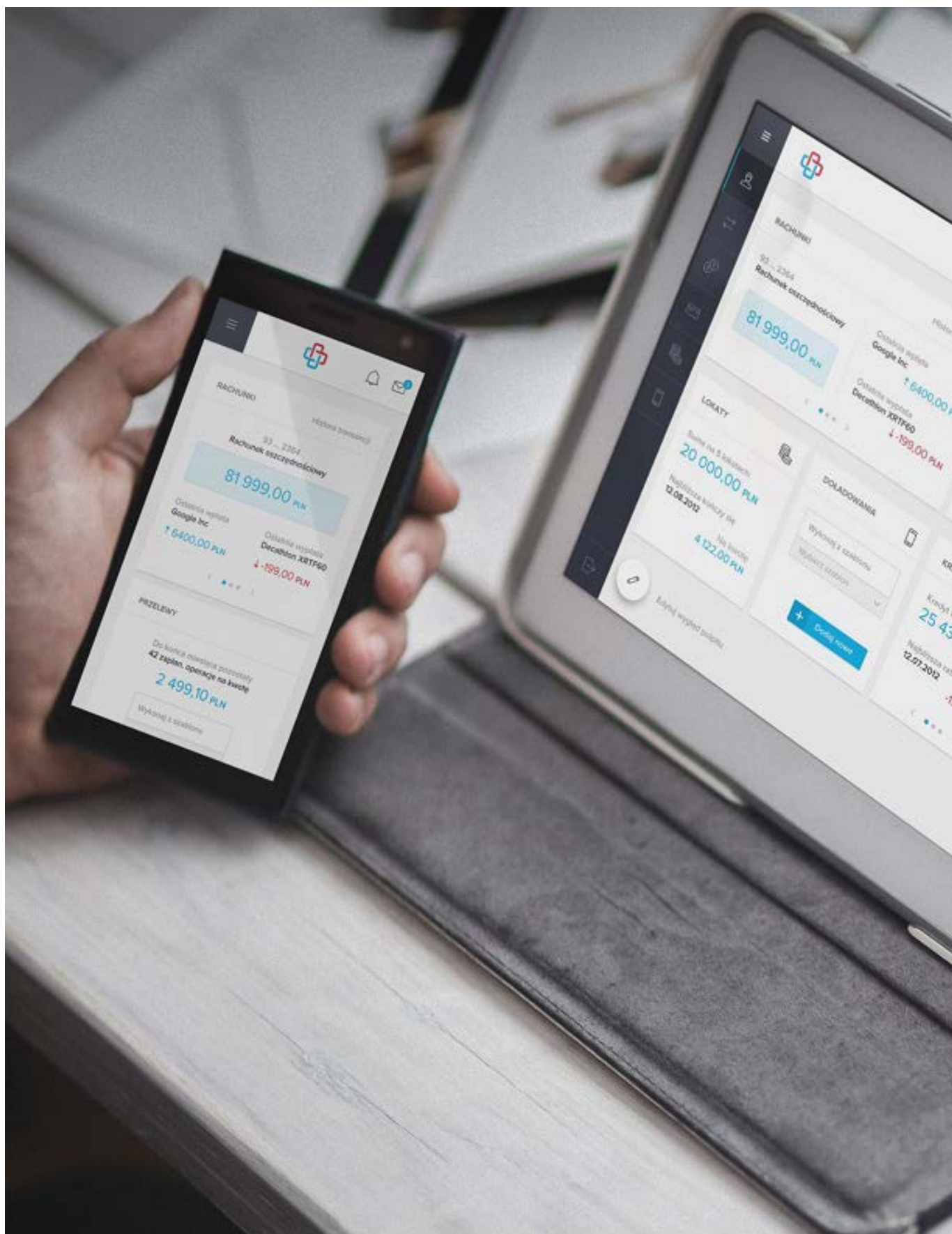

Śródroczne skrócone skonsolidowane
sprawozdanie finansowe Grupy Asseco za okres
6 miesięcy zakończony dnia 30 czerwca 2020 roku

Śródroczny skrócony skonsolidowany rachunek zysków i strat oraz sprawozdanie z pozostałych dochodów całkowitych

Grupa Kapitałowa Asseco

RACHUNEK ZYSKÓW I STRAT	Noty	3 miesiące do	6 miesięcy do	3 miesiące do	6 miesięcy do
		30 czerwca 2020	30 czerwca 2020	30 czerwca 2019	30 czerwca 2019
		młn PLN	młn PLN	młn PLN	młn PLN
Przychody operacyjne	5.1	2 850,0	5 769,5	2 538,7	4 990,9
Koszt własny sprzedaży	5.2	(2 229,5)	(4 540,8)	(1 989,3)	(3 912,7)
Zysk brutto ze sprzedaży		620,5	1 228,7	549,4	1 078,2
Koszty sprzedaży	5.2	(142,8)	(290,9)	(132,8)	(263,0)
Koszty ogólnego zarządu	5.2	(170,6)	(375,7)	(185,2)	(354,1)
Zysk netto ze sprzedaży		307,1	562,1	231,4	461,1
Pozostałe przychody operacyjne		3,6	12,5	7,1	19,0
Pozostałe koszty operacyjne		(7,3)	(21,1)	(9,6)	(26,5)
Zysk z działalności operacyjnej		303,4	553,5	228,9	453,6
Przychody finansowe	5.3	26,7	73,4	10,1	25,4
Koszty finansowe	5.3	(57,4)	(124,2)	(21,1)	(61,0)
Zysk przed opodatkowaniem i udziałem w wynikach jednostek stowarzyszonych i wspólnych przedsięwzięć		272,7	502,7	217,9	418,0
Podatek dochodowy (bieżące i odroczone obciążenie podatkowe)	5.4	(62,0)	(113,7)	(48,2)	(92,0)
Udział w wynikach jednostek stowarzyszonych i wspólnych przedsięwzięć	6.6	0,8	(1,0)	(0,3)	0,6
Zysk za okres sprawozdawczy		211,5	388,0	169,4	326,6
<i>Przypadający:</i>					
Akcjonariuszom Jednostki Dominującej		95,1	176,8	80,1	159,7
Udziałowcom niekontrolującym	6.7	116,4	211,2	89,3	166,9
Podstawowy i rozwodniony zysk na jedną akcję (w PLN) ze skonsolidowanego zysku za okres przypadający akcjonariuszom Jednostki Dominującej	5.5	1,15	2,13	0,97	1,92
POZOSTAŁE DOCHODY CAŁKOWITE					
Zysk za okres sprawozdawczy		211,5	388,0	169,4	326,6
<i>Elementy, które mogą podlegać przeklasyfikowaniu do rachunku zysków i strat</i>					
Zysk/strata netto z tytułu wyceny aktywów finansowych		0,1	0,1	0,3	0,4
Różnice kursowe z przeliczenia jednostek zależnych		(105,5)	152,3	(80,6)	(15,6)
<i>Elementy, które nie podlegają przeklasyfikowaniu do rachunku zysków i strat</i>					
Amortyzacja wartości niematerialnych rozpoznana bezpośrednio w kapitale własnym		-	-	(2,2)	(2,4)
Zyski/straty aktuarialne		(0,1)	(0,3)	(1,3)	(1,5)
Podatek dochodowy dotyczący pozostałych dochodów całkowitych		(0,3)	0,1	0,6	0,7
Razem pozostałe dochody całkowite:		(105,8)	152,2	(83,2)	(18,4)
SUMA DOCHODÓW CAŁKOWITYCH przypadająca:		105,7	540,2	86,2	308,2
Akcjonariuszom Jednostki Dominującej		46,4	251,9	44,9	139,6
Udziałowcom niekontrolującym		59,3	288,3	41,3	168,6

Śródroczny skrócony skonsolidowany bilans

Grupa Kapitałowa Asseco

AKTYWA	Noty	30 czerwca 2020 roku	31 grudnia 2019 roku
		mln PLN	(*przekształcone) mln PLN
Aktywa trwałe			
Rzeczowe aktywa trwałe	6.1	859,1	822,7
Wartości niematerialne	6.2	2 148,9	2 111,5
Aktywa z tytułu prawa do użytkowania	6.3	731,3	686,6
Nieruchomości inwestycyjne		17,4	20,6
Wartość firmy	6.4	4 744,6	4 563,6
Inwestycje wyceniane metodą praw własności	6.6	156,6	145,0
Pozostałe należności i należności z tytułu dostaw i usług	6.10	90,9	110,3
Aktywa z tytułu odroczonego podatku dochodowego		187,8	177,7
Rozliczenia międzyokresowe	6.9	71,7	68,4
Inne aktywa niefinansowe		-	0,5
Pozostałe aktywa finansowe	6.8	143,3	142,2
		9 151,6	8 849,1
Aktywa obrotowe			
Zapasy	6.11	136,6	122,6
Rozliczenia międzyokresowe	6.9	277,8	242,9
Należności z tytułu dostaw i usług	6.10	2 517,8	2 632,4
Aktywa z tytułu umów z klientami	6.10	328,6	212,6
Należności z tytułu podatku dochodowego od osób prawnych	6.10	61,0	71,5
Należności budżetowe	6.10	31,9	34,5
Pozostałe należności	6.10	61,5	73,4
Inne aktywa niefinansowe		13,9	12,8
Pozostałe aktywa finansowe	6.8	73,0	194,8
Środki pieniężne i depozyty	6.12	2 489,4	2 153,5
		5 991,5	5 751,0
Aktywa trwałe przeznaczone do sprzedaży		1,3	1,3
Suma aktywów obrotowych i aktywów przeznaczonych do sprzedaży		5 992,8	5 752,3
SUMA AKTYWÓW		15 144,4	14 601,4

*Szczegóły dotyczące przekształcenia zostały zaprezentowane w punkcie 2.9. Dodatkowych objaśnień do niniejszego śródrocznego skróconego skonsolidowanego sprawozdania finansowego.

Śródroczny skrócony skonsolidowany bilans Grupa Kapitałowa Asseco

PASywa	Noty	30 czerwca 2020 roku	31 grudnia 2019 roku
		mln PLN	(*przekształcone) mln PLN
Kapitał własny (przypisany akcjonariuszom Jednostki Dominującej)			
Kapitał podstawowy		83,0	83,0
Nadwyżka ze sprzedaży akcji powyżej ich wartości nominalnej		4 180,1	4 180,1
Transakcje na udziałach niekontrolujących		(173,0)	(171,2)
Różnice kursowe z przeliczenia jednostek zależnych		83,3	8,2
Zyski zatrzymane i pozostałe kapitały		1 591,8	1 664,8
		5 765,2	5 764,9
Udziały niekontrolujące	<u>6.7</u>	2 342,0	2 218,9
Kapitał własny ogółem		8 107,2	7 983,8
Zobowiązania długoterminowe			
Kredyty bankowe, pożyczki, dłużne papiery wartościowe	<u>6.14</u>	1 777,7	1 366,2
Zobowiązania z tytułu leasingu	<u>6.13</u>	530,9	472,3
Pozostałe zobowiązania finansowe	<u>6.15</u>	174,0	243,9
Rezerwy z tytułu odroczonego podatku dochodowego		494,7	477,5
Zobowiązania z tytułu umów z klientami	<u>6.17</u>	82,8	57,7
Rozliczenia międzyokresowe kosztów	<u>6.19</u>	-	1,9
Pozostałe zobowiązania	<u>6.16</u>	9,2	10,4
Rezerwy	<u>6.18</u>	93,5	81,9
Rozliczenia międzyokresowe przychodów	<u>6.19</u>	54,7	41,0
		3 217,5	2 752,8
Zobowiązania krótkoterminowe			
Kredyty bankowe, pożyczki, dłużne papiery wartościowe	<u>6.14</u>	679,7	689,4
Zobowiązania z tytułu leasingu	<u>6.13</u>	199,6	216,7
Pozostałe zobowiązania finansowe	<u>6.15</u>	296,9	265,1
Zobowiązania z tytułu dostaw i usług	<u>6.16</u>	852,9	983,5
Zobowiązania z tytułu umów z klientami	<u>6.17</u>	733,8	627,3
Zobowiązania z tytułu podatku dochodowego od osób prawnych	<u>6.16</u>	81,2	89,5
Zobowiązania budżetowe	<u>6.16</u>	204,6	231,0
Pozostałe zobowiązania	<u>6.16</u>	382,3	372,8
Rezerwy	<u>6.18</u>	39,1	39,2
Rozliczenia międzyokresowe przychodów	<u>6.19</u>	7,1	9,8
Rozliczenia międzyokresowe kosztów	<u>6.19</u>	342,5	340,5
		3 819,7	3 864,8
SUMA ZOBOWIĄZAŃ		7 037,2	6 617,6
SUMA PASYWÓW		15 144,4	14 601,4

*Szczegóły dotyczące przekształcenia zostały zaprezentowane w punkcie 2.9 Dodatkowych objaśnień do niniejszego śródrocznego skróconego skonsolidowanego sprawozdania finansowego.

Śródroczne skrócone skonsolidowane sprawozdanie ze zmian w skonsolidowanym kapitale własnym

Grupa Kapitałowa Asseco

	Nota	Kapitał podstawowy mln PLN	Nadwyżka ze sprzedaży akcji powyżej ich wartości nominalnej mln PLN	Transakcje na udziałach niekontrolujących mln PLN	Różnice kursowe z przeliczenia jednostek zależnych mln PLN	Zyski/straty z lat ubiegłych oraz zysk okresu bieżącego mln PLN	Kapitał własny Jednostki Dominującej mln PLN	Udziały niekontrolujące mln PLN	Kapitał własny ogółem mln PLN
Na dzień 1 stycznia 2020 roku (przekształcone)		83,0	4 180,1	(171,2)	8,2	1 664,8	5 764,9	2 218,9	7 983,8
Zysk za okres sprawozdawczy		-	-	-	-	176,8	176,8	211,2	388,0
Pozostałe dochody całkowite za okres sprawozdawczy		-	-	-	75,1	-	75,1	77,1	152,2
Suma dochodów całkowitych za okres sprawozdawczy		-	-	-	75,1	176,8	251,9	288,3	540,2
Dywidenda za rok 2019	<u>5.6</u>	-	-	-	-	(249,8)	(249,8)	(134,0)	(383,8)
Transakcje z pracownikami rozliczane w formie instrumentów kapitałowych		-	-	-	-	-	-	15,4	15,4
Transakcje na udziałach niekontrolujących (w tym rozliczenie zobowiązania wobec udziałowców niekontrolujących (opcje put))		-	-	(1,8)	-	-	(1,8)	(53,8)	(55,6)
Objęcia kontroli nad spółkami zależnymi		-	-	-	-	-	-	7,2	7,2
Na dzień 30 czerwca 2020 roku		83,0	4 180,1	(173,0)	83,3	1 591,8	5 765,2	2 342,0	8 107,2

Śródroczne skrócone skonsolidowane sprawozdanie ze zmian w skonsolidowanym kapitale własnym

Grupa Kapitałowa Asseco

	Kapitał podstawowy	Nadwyżka ze sprzedaży akcji powyżej ich wartości nominalnej	Transakcje na udziałach niekontrolujących	Różnice kursowe z przeliczenia jednostek zależnych	Zyski/straty z lat ubiegłych oraz zysk okresu bieżącego	Kapitał własny Jednostki Dominującej	Udziały niekontrolujące	Kapitał własny ogółem
	mln PLN	mln PLN	mln PLN	mln PLN	mln PLN	mln PLN	mln PLN	mln PLN
Na dzień 1 stycznia 2019 roku	83,0	4 180,1	(177,6)	20,3	1 600,2	5 706,0	1 932,6	7 638,6
Zysk za okres sprawozdawczy	-	-	-	-	159,7	159,7	166,9	326,6
Pozostałe dochody całkowite za okres sprawozdawczy	-	-	-	(18,1)	(2,0)	(20,1)	1,7	(18,4)
Suma dochodów całkowitych za okres sprawozdawczy	-	-	-	(18,1)	157,7	139,6	168,6	308,2
Dywidenda za rok 2018					(254,8)	(254,8)	(113,6)	(368,4)
Transakcje z pracownikami rozliczane w formie instrumentów kapitałowych	-	-	-	-	-	-	11,4	11,4
Transakcje na udziałach niekontrolujących (w tym rozliczenie zobowiązania wobec udziałowców niekontrolujących (opcje put))	-	-	17,9	-	-	17,9	53,9	71,8
Utrata kontroli nad spółkami zależnymi	-	-	-	-	-	-	(0,7)	(0,7)
Objęcia kontroli nad spółkami zależnymi	-	-	-	-	-	-	1,8	1,8
Na dzień 30 czerwca 2019 roku	83,0	4 180,1	(159,7)	2,2	1 503,1	5 608,7	2 054,0	7 662,7

Śródroczny skrócony skonsolidowany rachunek przepływów pieniężnych

Grupa Kapitałowa Asseco

	Nota	6 miesięcy do 30 czerwca 2020 mln PLN	6 miesięcy do 30 czerwca 2019 mln PLN
Przepływy środków pieniężnych z działalności operacyjnej			
Zysk przed opodatkowaniem i udziałem w wynikach jednostek stowarzyszonych i wspólnych przedsięwzięć		502,7	418,0
Korekty o pozycje:		367,3	154,0
Amortyzacja		343,1	303,2
Zmiany stanu kapitału pracującego	7.1	(36,7)	(195,8)
Przychody/koszty z tytułu odsetek		37,4	39,5
Przychody/koszty z różnic kursowych		(4,6)	(5,4)
Przychody/koszty z tytułu aktywów finansowych (wycena, sprzedaż, utrata wartości)		2,1	(2,3)
Pozostałe przychody/koszty finansowe		12,0	6,1
Zyski/straty na sprzedaży rzeczowych aktywów trwałych i wartości niematerialnych		(1,5)	(1,6)
Koszty transakcji z pracownikami rozliczanych w formie instrumentów kapitałowych		10,6	8,9
Zyski/straty z tytułu likwidacji rzeczowych aktywów trwałych i wartości niematerialnych		1,2	1,6
Pozostałe korekty zysku brutto		3,7	(0,2)
Środki pieniężne z działalności operacyjnej		870,0	572,0
Zapłacony podatek dochodowy		(119,8)	(142,1)
Środki pieniężne netto z działalności operacyjnej		750,2	429,9
Przepływy środków pieniężnych z działalności inwestycyjnej			
Wpływy			
Wpływy ze sprzedaży rzeczowych aktywów trwałych, wartości niematerialnych i nieruchomości inwestycyjnych		5,0	18,2
Wpływy ze sprzedaży akcji/udziałów w jednostkach powiązanych pomniejszone o środki pieniężne i ich ekwiwalenty w sprzedawanych jednostkach		28,0	4,3
Wpływy z rozliczenia/sprzedaży aktywów finansowych wycenianych w wartości godziwej przez wynik finansowy		0,5	0,3
Wpływy z rozliczenia/sprzedaży aktywów finansowych wycenianych w wartości godziwej przez pozostałe dochody całkowite		17,3	-
Wpływy ze sprzedaży inwestycji w pozostałe instrumenty dłużne wyceniane w zamortyzowanym koszcie		12,6	3,5
Wpływy ze sprzedaży pozostałych aktywów finansowych		-	9,3
Pożyczki spłacone	7.2	31,5	31,3
Otrzymane odsetki		4,4	5,3
Otrzymane dywidendy		13,5	1,2
Pozostałe przepływy z działalności inwestycyjnej		7,1	-
Wypływy			
Nabycie rzeczowych aktywów trwałych, wartości niematerialnych (w tym wydatki na R&D) i nieruchomości inwestycyjnych	7.2	(155,7)	(142,1)
Wydatki z tytułu nabycia jednostek zależnych i stowarzyszonych powiększone o środki pieniężne i ich ekwiwalenty w nabytych jednostkach zależnych	7.2	(67,2)	(153,3)
Wydatki na nabycie/rozliczenie aktywów finansowych wycenianych w wartości godziwej przez wynik finansowy		(0,3)	(0,2)
Wydatki na nabycie/rozliczenie aktywów finansowych wycenianych w wartości godziwej przez pozostałe całkowite dochody		(2,1)	(0,5)

Nabycie inwestycji w pozostałe instrumenty dłużne wyceniane w zamortyzowanym koszcie		(1,9)	(4,5)
Pożyczki udzielone	<u>7.2</u>	(16,7)	(4,3)
Pozostałe przepływy z działalności inwestycyjnej		-	(0,4)
Środki pieniężne netto wykorzystane w działalności inwestycyjnej		(124,0)	(231,9)
Przepływy środków pieniężnych z działalności finansowej			
Wpływy			
Wpływy z realizacji programu opcji pracowniczych		10,3	0,4
Wpływy z tytułu zaciągnięcia pożyczek/kredytów	<u>7.3</u>	598,9	429,1
Wpływy z tytułu emisji dłużnych papierów wartościowych	<u>7.3</u>	302,3	311,4
Dotacje otrzymane do zakupu środków trwałych i/lub projektów rozwojowych		5,6	2,3
Wyływy			
Wydatki z tytułu nabycia udziałów niekontrolujących	<u>7.3</u>	(99,8)	(4,6)
Wykup dłużnych papierów wartościowych	<u>7.3</u>	(103,6)	(80,5)
Spłata pożyczek/kredytów	<u>7.3</u>	(485,0)	(275,4)
Spłata zobowiązań z tytułu leasingu		(114,9)	(99,0)
Zapłacone odsetki		(42,2)	(39,1)
Dywidendy wypłacone przez Jednostkę Dominującą	<u>5.6</u>	(249,8)	(254,8)
Dywidendy wypłacone dla udziałowców niekontrolujących	<u>6.7</u>	(171,9)	(120,6)
Środki pieniężne netto z działalności finansowej		(350,1)	(130,8)
Zwiększenie netto stanu środków pieniężnych i ich ekwiwalentów		276,1	67,2
Różnice kursowe netto		67,6	4,7
Środki pieniężne i ich ekwiwalenty netto na dzień 1 stycznia		2 118,2	1 767,5
Środki pieniężne i ich ekwiwalenty netto na dzień 30 czerwca	<u>6.12</u>	2 461,9	1 839,4

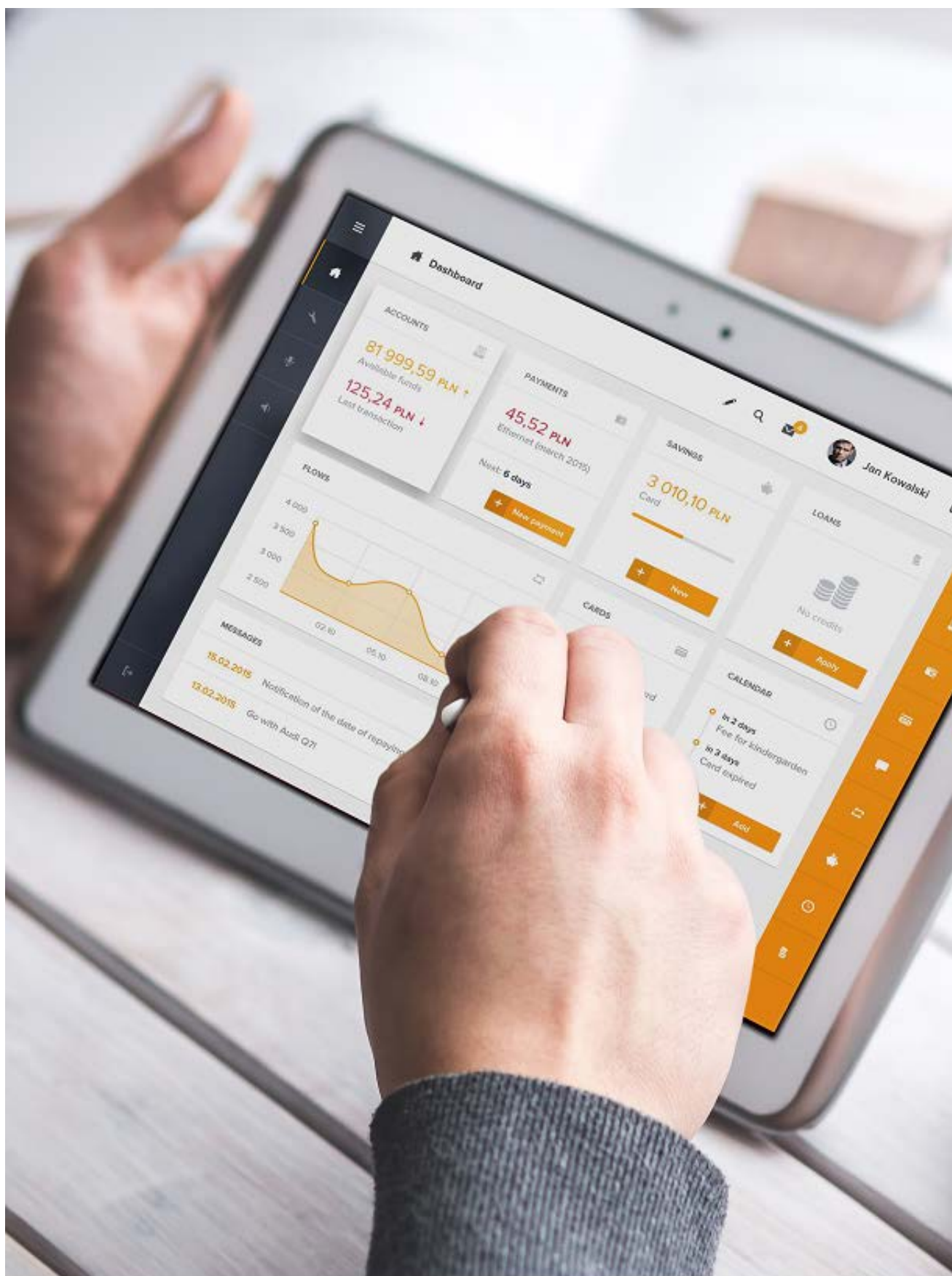

Dodatkowe objaśnienia do śródrocznego skróconego skonsolidowanego sprawozdania finansowego Grupy Asseco

Dodatkowe objaśnienia do śródrocznego skróconego skonsolidowanego sprawozdania finansowego

1. Podstawowe informacje

Grupa Kapitałowa Asseco („Grupa Asseco”, „Grupa”) to grupa kapitałowa, której Jednostką Dominującą jest Asseco Poland S.A. („Jednostka Dominująca”, „Spółka”, „Emitent”).

Podstawowe informacje o Jednostce Dominującej	
Nazwa	Asseco Poland S.A.
Siedziba	Rzeszów, ul. Olchowa 14
KRS	0000033391
Regon	010334578
NIP	522-000-37-82
Podstawowy przedmiot działalności	Produkcja oprogramowania

Jednostka Dominująca została utworzona w dniu 18 stycznia 1989 roku. W dniu 4 stycznia 2007 roku Emitent dokonał zmiany nazwy z Softbank Spółka Akcyjna na Asseco Poland Spółka Akcyjna.

Czas trwania Spółki jest nieograniczony.

Asseco Poland S.A. jest jedną z największych spółek informatycznych notowanych na Giełdzie Papierów Wartościowych w Warszawie. Spółka stała się również istotnym graczem na europejskim rynku producentów oprogramowania.

Asseco Poland S.A. jako lider Grupy prowadzi działalność akwizycyjną na rynku krajowym i zagranicznym dążąc do wzmocnienia swojej pozycji w Europie i na świecie. Spółka poszerza spektrum inwestycyjne o spółki informatyczne, mające wzbogacić Asseco Poland o znajomość lokalnych rynków i klientów, jak również dostęp do nowych, unikatowych rozwiązań informatycznych.

Oferta Grupy jest skierowana do sektora finansowego, instytucji publicznych oraz przemysłu, handlu i usług. Grupa posiada bogaty portfel własnych produktów, unikatowe doświadczenie w realizacji najbardziej złożonych projektów informatycznych oraz szeroką bazę klientów, wśród których znaleźć można największe instytucje finansowe, czołowe przedsiębiorstwa, a także jednostki administracji publicznej.

2. Podstawa sporządzenia śródrocznego skróconego skonsolidowanego sprawozdania finansowego

2.1. Podstawa sporządzenia

Niniejsze śródroczne skrócone skonsolidowane sprawozdanie finansowe zostało sporządzone zgodnie z zasadą kosztu historycznego, z wyjątkiem aktywów finansowych wycenianych w wartościach godziwych przez wynik finansowy lub pozostałe dochody całkowite, aktywów finansowych wycenianych w zamortyzowanym koszcie, zobowiązań finansowych wycenianych w wartościach godziwych przez wynik finansowy oraz nieruchomości inwestycyjnych, które są wyceniane według wartości godziwej.

Niniejsze śródroczne skrócone skonsolidowane sprawozdanie finansowe zostało sporządzone przy założeniu kontynuowania działalności gospodarczej przez Grupę przez okres nie krótszy niż 12 miesięcy od dnia 30 czerwca 2020 roku. Na dzień sporządzenia niniejszego śródrocznego skróconego skonsolidowanego sprawozdania finansowego nie stwierdza się istnienia okoliczności wskazujących na zagrożenie kontynuowania działalności przez Grupę.

Śródroczne skrócone skonsolidowane sprawozdanie finansowe nie obejmuje wszystkich informacji oraz ujawnień wymaganych w rocznym skonsolidowanym sprawozdaniu finansowym, dlatego należy je czytać łącznie ze skonsolidowanym sprawozdaniem finansowym Grupy za rok zakończony dnia 31 grudnia 2019 roku przekazanym do publicznej wiadomości w dniu 23 marca 2020 roku.

2.2. Wpływ epidemii COVID-19 na działalność Grupy

Na dzień publikacji niniejszego sprawozdania finansowego Zarząd, na podstawie dotychczasowej analizy ryzyk, w tym zwłaszcza wynikających z panującej w Polsce i na świecie pandemii wirusa COVID-19, doszedł do wniosku, że kontynuacja działalności Grupy w okresie nie krótszym niż 12 miesięcy od dnia 30 czerwca 2020 roku nie jest zagrożona.

Grupa na bieżąco monitoruje wpływ sytuacji wywołanej pandemią COVID-19 na działalność wszystkich spółek wchodzących w jej skład. W obszarze swojej podstawowej działalności w pierwszym półroczu 2020 roku Grupa nie odnotowała bezpośredniego istotnego wpływu pojawienia się wirusa na jej ogólną sytuację finansową i wyniki ekonomiczne. Sytuacja epidemiologiczna miała jednak wpływ na aspekt organizacyjny działalności Grupy. W następstwie działań podejmowanych przez władze w Polsce oraz działań podejmowanych przez rządy krajów, w których działają spółki z Grupy, w trosce o pracowników Grupy i jej klientów, Grupa podjęła działania umożliwiające świadczenie tzw. pracy zdalnej przez większość pracowników w celu zapewnienia ciągłości działania i kontynuacji świadczenia usług informatycznych dla naszych klientów. Na moment publikacji niniejszego raportu, poza spółką Park Wodny Sopot oraz klubami sportowymi, których działalność leży poza kluczowym obszarem działalności Grupy, wszystkie pozostałe spółki z Grupy pracują na bieżąco i realizują swoje zobowiązania kontraktowe w terminach określonych w umowach.

Wobec zaistniałej sytuacji Grupa stara się minimalizować ewentualny negatywny wpływ pandemii na przyszłe wyniki finansowe między innymi poprzez miejscową redukcję kosztów i wydatków. Jednocześnie Grupa monitoruje bieżącą sytuację w poszczególnych sektorach gospodarki starając się wykorzystywać nadarzające się szanse rynkowe, które na rynku produktów i usług IT także są skutkiem panującej epidemii.

Jak to opisano w nocie 6.5. Grupa, po przeprowadzonej analizie, nie widzi obecnie istotnego ryzyka utraty wartości aktywów, w tym w szczególności wartości firmy. Nie odnotowano również znaczącej zmiany w zakresie ściągalności należności, dlatego nie uległa istotnej zmianie kalkulacja oczekiwanych strat kredytowych. Grupa posiada wystarczające środki finansowe pozwalające na kontynuowanie swojej działalności, w tym regulowanie bieżących zobowiązań. Grupa nie odnotowała negatywnego wpływu epidemii na płynność i terminowo wypełnia swoje zobowiązania wynikające z umów kredytowych i obligacji. Część spółek z Grupy korzystała z pomocy publicznej dostępnej w krajach działalności Grupy, ale były to przypadki sporadyczne i w większości polegały na odroczeniu terminów uiszczenia zobowiązań publiczno-prawnych lub korzystaniu z kredytów bankowych poręczanych przez państwo (Asseco Spain, Tecsis).

Z oczywistych względów Grupa nie może jednak wykluczyć, że w długim okresie niewątpliwie negatywny wpływ pandemii na ogólną sytuację gospodarczą w Polsce i na świecie, może mieć także niekorzystne przełożenie na funkcjonowanie lub wyniki finansowe Grupy w dalszej przyszłości - przy czym aktualnie nie jest możliwe określenie, w jakim zakresie, ani na jaką skalę mogłoby to nastąpić.

2.3. Oświadczenie o zgodności

Niniejsze śródroczne skrócone skonsolidowane sprawozdanie finansowe zostało sporządzone zgodnie z wymogami Międzynarodowego Standardu Rachunkowości nr 34 „Śródroczna Sprawozdawczość Finansowa” zatwierdzonego przez UE („MSR 34”).

Zakres śródrocznego skróconego skonsolidowanego sprawozdania finansowego będącego elementem raportu półrocznego jest zgodny z Rozporządzeniem Ministra Finansów z dnia 29 marca 2018 roku w sprawie informacji bieżących i okresowych przekazywanych przez emitentów papierów wartościowych oraz warunków uznawania za równoważne informacji wymaganych przepisami prawa państwa niebędącego państwem członkowskim (tekst jednolity: Dz. U. 2018 r. poz.757) („Rozporządzenie”) i obejmuje okres sprawozdawczy od 1 stycznia do 30 czerwca 2020 roku i okres porównywalny od 1 stycznia do 30 czerwca 2019 roku odpowiednio dla rachunku zysków i strat i rachunku przepływów pieniężnych oraz dane bilansowe na dzień 30 czerwca 2020 roku oraz dane porównywalne na dzień 31 grudnia 2019 roku.

Dane zaprezentowane narastająco za okres 6 miesięcy zakończony 30 czerwca 2020 roku oraz za okres porównywalny były przedmiotem przeglądu dokonanego przez biegłego rewidenta. Dane za okres kwartalny od 1 kwietnia do 30 czerwca 2020 roku oraz analogiczny okres w roku 2019 nie były natomiast przedmiotem takiego przeglądu; dane te wyliczone zostały jako różnica pomiędzy danymi narastająco za okres półrocza oraz danymi zaprezentowanymi w kwartalnym skróconym skonsolidowanym sprawozdaniu finansowym Grupy Asseco za okres zakończony 31 marca 2020 roku podanym do publicznej wiadomości dnia 28 maja 2020 roku.

2.4. Waluta funkcjonalna i waluta prezentacji

Niniejsze śródroczne skrócone skonsolidowane sprawozdanie finansowe jest przedstawione w złotych („PLN”), a wszystkie wartości, o ile nie wskazano inaczej, podane są w milionach złotych. Ewentualne różnice w wysokości 0,1 mln PLN przy sumowaniu wynikają z przyjętych zaokrągleń.

Walutą funkcjonalną Jednostki Dominującej i zarazem walutą prezentacji niniejszego śródrocznego skróconego skonsolidowanego sprawozdania finansowego jest złoty polski (PLN). Walutami funkcjonalnymi jednostek zależnych objętych niniejszym sprawozdaniem finansowym są waluty podstawowych środowisk gospodarczych, w których jednostki te działają. Dla celów konsolidacji sprawozdania jednostek zagranicznych są przeliczane na PLN przy użyciu kursów wymiany kwotowanych dla tych walut przez Narodowy Bank Polski na koniec okresu sprawozdawczego (dla pozycji bilansowych) oraz kursu wyliczonego jako średnia arytmetyczna kursów ogłaszanych przez NBP obowiązujących na ostatni dzień każdego miesiąca okresu objętego sprawozdaniem (dla pozycji rachunku zysków i strat, sprawozdania z pozostałych dochodów całkowitych oraz rachunku przepływów pieniężnych), a skutki takich przeliczeń ujmowane są w kapitale własnym w pozycji „Różnice kursowe z przeliczenia jednostek zależnych”.

2.5. Profesjonalny osąd i szacunki

Sporządzenie skonsolidowanego sprawozdania finansowego zgodnie z MSSF wymaga dokonania szacunków i założeń, które wpływają na wielkości wykazane w sprawozdaniu finansowym. Mimo, że przyjęte założenia i szacunki opierają się na najlepszej wiedzy kierownictwa Grupy na temat bieżących działań i zdarzeń, rzeczywiste wyniki mogą się różnić od przewidywanych.

Poniżej przedstawiono główne obszary, w których w procesie stosowania zasad (polityki) rachunkowości oprócz szacunków księgowych, duże znaczenie miał profesjonalny osąd kierownictwa, i co do których zmiana szacunków może mieć istotny wpływ na wyniki Grupy w przyszłości.

i. Konsolidacja podmiotów, w których Grupa ma mniej niż 50% głosów

Osąd Zarządu Grupy co do sprawowania kontroli nad podmiotami, w których Jednostka Dominująca posiada mniej niż 50% udziału w kapitale zakładowym, nie uległ zmianie w stosunku do osądu, który w szczególności został opisany w punkcie 2.4 rozdziału Podstawa Sporządzenia Sprawozdania Finansowego w skonsolidowanym sprawozdaniu finansowym za rok zakończony dnia 31 grudnia 2019 roku podanym do publicznej wiadomości w dniu 23 marca 2020 roku. Jak to nadmieniono we wspomnianym sprawozdaniu osąd co do sprawowania kontroli nad Grupą Formula został oparty w znacznej mierze na fakcie istnienia porozumienia pomiędzy Jednostką Dominującą a CEO i drugim największym akcjonariuszem spółki Panem Guyem Bernsteinem. Umowa

została zawarta na okres 36 miesięcy z możliwością automatycznego przedłużenia na kolejne 12-miesięczne okresy (odnowienie automatyczne). Na dzień publikacji niniejszego sprawozdania skonsolidowanego z podstawowego 36-miesięcznego okresu umowy pozostało jeszcze niespełna 2 miesiące obowiązywania umowy, minął już jednak okres 6-miesięczny, w czasie którego umowa mogła zostać wypowiedziana. Powyższe oznacza więc, że nie ma podstaw by wątpić, że z dniem 11 października 2020 roku umowa zostanie automatycznie przedłużona na 12 kolejnych miesięcy. W okresach automatycznego odnowienia wypowiedzenie umowy przez jedną ze stron jest możliwe zawsze na 6 miesięcy przed datą upływu kolejnego okresu 12 miesięcznego.

Tym samym, w okresie prezentowanym w niniejszym śródrocznym skróconym skonsolidowanym sprawozdaniu finansowym oraz na dzień 30 czerwca 2020 roku w ocenie Zarządu Jednostka Dominująca kontrolowała spółkę Formula Systems (1985) Ltd (dalej: „Formula” lub „Formula Systems”), w której Grupa posiada mniej niż 50% udziału w kapitale zakładowym. Taki sam wniosek dotyczy spółek, w których spółka Formula Systems posiada bezpośrednio udziały niedające bezwzględnej większości w kapitale zakładowym tj. spółek: Sapiens International Corporation NV (dalej „Sapiens”), Magic Software Enterprises Ltd (dalej „Magic”) oraz spółki Matrix IT Ltd. (dalej: „Matrix IT”).

Wniosek o sprawowaniu kontroli utrzymano również w przypadku spółki Asseco Business Solutions S.A., spółki bezpośrednio zależnej od Asseco Enterprise Solutions, w której Grupa posiada 46,47% udziałów w kapitale zakładowym i głosach na WZA.

Ponadto Grupa przeprowadziła analizę swoich relacji z pozostałymi podmiotami powiązаныmi i utrzymała w mocy wniosek, że zgodnie z MSSF 10, sprawuje kontrolę nad spółkami Asseco Resovia S.A. oraz Gdyński Klub Koszykówki Arka S.A. Konkluzję tę oparto na przesłankach wymienionych w przywołanym powyżej punkcie skonsolidowanego sprawozdania finansowego Grupy za rok zakończony dnia 31 grudnia 2019 roku.

Wobec powyższego, wszystkie opisane powyżej podmioty zostały skonsolidowane w niniejszym śródrocznym skróconym skonsolidowanym sprawozdaniu finansowym Grupy Asseco za okres 6 miesięcy zakończonym dnia 30 czerwca 2020 roku metodą pełną.

ii. Szacunki

W okresie 6 miesięcy zakończonym dnia 30 czerwca 2020 roku nie wystąpiły istotne zmiany w sposobie dokonywania szacunków.

W odpowiednich pozycjach do niniejszego śródrocznego skróconego skonsolidowanego sprawozdania finansowego Grupa ujawnia ewentualne zmiany wartości szacunkowych prezentowane w poprzednich okresach sprawozdawczych, które wywierają znaczący wpływ na bieżący okres śródroczny.

Istotne zasady rachunkowości dotyczące pozycji, z którymi związane jest istotne ryzyko znaczącej korekty wartości bilansowych aktywów i zobowiązań, zostały opisane pkt. 6 w skonsolidowanym sprawozdaniu finansowym Grupy za rok zakończony 31 grudnia 2019 roku.

2.6. Stosowane zasady rachunkowości

W niniejszym śródrocznym skróconym skonsolidowanym sprawozdaniu finansowym zastosowane przez Grupę istotne zasady rachunkowości były spójne z zasadami opisanymi w rocznym skonsolidowanym sprawozdaniu finansowym za rok 2019 podanym do publicznej wiadomości w dniu 23 marca 2020 roku, z wyjątkiem zastosowania nowych lub zmienionych standardów oraz interpretacji obowiązujących dla okresów rocznych rozpoczynających się dnia 1 stycznia 2020 roku i później.

Nowe standardy lub zmiany obowiązujące od dnia 1 stycznia 2020 roku to:

- Zmiany do MSSF 3: *Definicja przedsięwzięcia*;
- Zmiany do MSSF 7, MSSF 9 i MSR 39: *Reforma wskaźników referencyjnych stóp procentowych*;
- Zmiany do MSR 1 i MSR 8: *Definicja pojęcia „istotne”*;
- Założenia koncepcyjne sprawozdawczości finansowej z dnia 29 marca 2018 roku.

Zmienione standardy oraz interpretacje, które mają zastosowanie po raz pierwszy w 2020 roku, nie mają istotnego wpływu na śródroczne skrócone skonsolidowane sprawozdanie finansowe Grupy.

2.7. Nowe standardy i interpretacje, które zostały opublikowane, a nie weszły jeszcze w życie

Następujące standardy i interpretacje zostały wydane przez Radę Międzynarodowych Standardów Rachunkowości lub Komitet ds. Interpretacji Międzynarodowej Sprawozdawczości Finansowej, a nie weszły jeszcze w życie:

- MSSF 14 *Regulacyjne rozliczenia międzyokresowe* (opublikowano dnia 30 stycznia 2014 roku) – zgodnie z decyzją Komisji Europejskiej proces zatwierdzania standardu w wersji wstępnej nie zostanie zainicjowany przed ukazaniem się standardu w wersji ostatecznej - do dnia zatwierdzenia niniejszego sprawozdania finansowego niezatwierdzony przez UE – mający zastosowanie dla okresów rocznych rozpoczynających się dnia 1 stycznia 2016 roku lub później;
- Zmiany do MSSF 10 i MSR 28 *Transakcje sprzedaży lub wniesienia aktywów pomiędzy inwestorem a jego jednostką stowarzyszoną lub wspólnym przedsięwzięciem* (opublikowano dnia 11 września 2014 roku) – prace prowadzące do zatwierdzenia niniejszych zmian zostały przez UE odłożone bezterminowo - termin wejścia w życie został odroczony przez RMSR na czas nieokreślony;
- MSSF 17 *Umowy ubezpieczeniowe* (opublikowano dnia 18 maja 2017 roku) - do dnia zatwierdzenia niniejszego sprawozdania finansowego niezatwierdzony przez UE - mający zastosowanie dla okresów rocznych rozpoczynających się dnia 1 stycznia 2021 roku lub później;
- Zmiany do MSR 1 *Prezentacja sprawozdań finansowych: Podział zobowiązań na krótkoterminowe i długoterminowe* (opublikowano dnia 23 stycznia 2020 roku) – do dnia zatwierdzenia niniejszego sprawozdania finansowego niezatwierdzone przez UE – data wejścia w życie nie została jeszcze określona.
- Zmiany do MSSF 3 *Zmiany do odniesień do Założeń Konceptyjnych* (opublikowano dnia 14 maja 2020 roku) – do dnia zatwierdzenia niniejszego sprawozdania finansowego niezatwierdzone przez UE – mające zastosowanie dla okresów rocznych rozpoczynających się dnia 1 stycznia 2022 roku lub później;
- Zmiany do MSR 16 *Rzeczowe aktywa trwałe: przychody osiągnięte przed oddaniem do użytkowania* (opublikowano dnia 14 maja 2020 roku) – do dnia zatwierdzenia niniejszego sprawozdania finansowego niezatwierdzone przez UE – mające zastosowanie dla okresów rocznych rozpoczynających się dnia 1 stycznia 2022 roku lub później;
- Zmiany do MSR 37 *Umowy rodzące obciążenia – koszty wypełnienia obowiązków umownych* (opublikowano dnia 14 maja 2020 roku) – do dnia zatwierdzenia niniejszego sprawozdania finansowego niezatwierdzone przez UE – mające zastosowanie dla okresów rocznych rozpoczynających się dnia 1 stycznia 2022 roku lub później;
- Zmiany wynikające z przeglądu MSSF 2018-2020 (opublikowano dnia 14 maja 2020 roku) – do dnia zatwierdzenia niniejszego sprawozdania finansowego niezatwierdzone przez UE – mające zastosowanie dla okresów rocznych rozpoczynających się dnia 1 stycznia 2022 roku lub później;
- Zmiana do MSSF 16 *Leasing: Ustępstwa czynszowe związane z Covid-19* (opublikowano dnia 28 maja 2020 roku) – do dnia zatwierdzenia niniejszego sprawozdania finansowego niezatwierdzone przez UE – mająca zastosowanie dla okresów rocznych rozpoczynających się dnia 1 czerwca 2020 roku lub później. Dozwolone jest wcześniejsze zastosowanie, w tym dla sprawozdań finansowych nie zatwierdzonych do publikacji na 28 maja 2020;
- Zmiany do MSSF 4 *Umowy ubezpieczeniowe – odroczenie MSSF 9* (opublikowano dnia 25 czerwca 2020 roku) – do dnia zatwierdzenia niniejszego sprawozdania finansowego niezatwierdzone przez UE – mające zastosowanie dla okresów rocznych rozpoczynających się dnia 1 stycznia 2021 roku lub później.

Daty wejścia w życie są datami wynikającymi z treści standardów ogłoszonych przez Radę ds. Międzynarodowej Sprawozdawczości Finansowej. Daty stosowania standardów w Unii Europejskiej mogą różnić się od dat stosowania wynikających z treści standardów i są ogłaszane w momencie zatwierdzenia do stosowania przez Unię Europejską.

Grupa nie zdecydowała się na wcześniejsze zastosowanie żadnego standardu, interpretacji lub zmiany, która została opublikowana, lecz nie weszła dotychczas w życie w świetle przepisów Unii Europejskiej. Grupa jest w trakcie analizy, w jaki sposób wprowadzenie powyższych standardów i interpretacji może wpłynąć na skonsolidowane sprawozdanie finansowe oraz na stosowane przez Grupę zasady (politykę) rachunkowości.

2.8. Korekta błędu

W okresie sprawozdawczym nie wystąpiły zdarzenia skutkujące koniecznością dokonania korekty błędu.

2.9. Przekształcenie danych porównywalnych

W 2020 roku Grupa dokonała zmian w alokacji ceny nabycia pięciu spółek nabytych w roku 2019: spółki Unique Software Industries (spółka nabyta w ramach grupy Michpal, segment Formula), spółki Tecsis (segment Asseco International) oraz spółek SONET společnost, SONET Slovakia i Monri Group (grupa ASEE, segment Asseco International). W wyniku tych wydarzeń zmieniły się niektóre pozycje aktywów i zobowiązań na dzień 31 grudnia 2019 roku, co wiązało się z koniecznością przekształcenia tych danych.

W tabeli poniżej zaprezentowano wpływ powyższych zmian na dane porównywalne.

Przekształcenie bilansu na dzień 31 grudnia 2019 roku	31 grudnia 2019 roku	Zmiana alokacji ceny nabycia w grupie Michpal (segment Formula)	Zmiana alokacji ceny nabycia spółki Tecsis (segment Asseco International)	Zmiana alokacji ceny nabycia w grupie ASEE (segment Asseco International)	31 grudnia 2019 roku (przekształcone)
	mln PLN	mln PLN	mln PLN	mln PLN	mln PLN
Aktywa trwałe	8 845,6	0,6	0,5	2,4	8 849,1
Rzeczowe aktywa trwałe	822,7	-	-	-	822,7
Wartości niematerialne	2 095,5	(0,9)	7,0	9,9	2 111,5
Aktywa z tytułu prawa do użytkowania	686,6	-	-	-	686,6
Nieruchomości inwestycyjne	20,6	-	-	-	20,6
Wartość firmy	4 576,1	1,5	(6,5)	(7,5)	4 563,6
Inwestycje wyceniane metodą praw własności	145,0	-	-	-	145,0
Pozostałe należności i należności z tytułu dostaw i usług	110,3	-	-	-	110,3
Aktywa z tytułu odroczonego podatku dochodowego	177,7	-	-	-	177,7
Rozliczenia międzyokresowe	68,4	-	-	-	68,4
Inne aktywa niefinansowe	0,5	-	-	-	0,5
Pozostałe aktywa finansowe	142,2	-	-	-	142,2
Aktywa obrotowe i aktywa trwałe przeznaczone do sprzedaży	5 752,3	-	-	-	5 752,3
SUMA AKTYWÓW	14 597,9	0,6	0,5	2,4	14 601,4
Kapitał własny ogółem	7 981,0	-	2,3	0,5	7 983,8
Kapitał własny (przypisany akcjonariuszom Jednostki Dominującej)	5 762,4	-	2,3	0,2	5 764,9
Udziały niekontrolujące	2 218,6	-	-	0,3	2 218,9
Zobowiązania długoterminowe	2 752,3	0,6	(2,0)	1,9	2 752,8
Kredyty bankowe, pożyczki, dłużne papiery wartościowe	1 366,2	-	-	-	1 366,2
Zobowiązania z tytułu leasingu	472,3	-	-	-	472,3
Pozostałe zobowiązania finansowe	246,9	0,8	(3,8)	-	243,9
Rezerwy z tytułu odroczonego podatku dochodowego	474,0	(0,2)	1,8	1,9	477,5
Zobowiązania z tytułu umów z klientami	57,7	-	-	-	57,7
Rozliczenia międzyokresowe kosztów	1,9	-	-	-	1,9
Pozostałe zobowiązania	10,4	-	-	-	10,4
Rezerwy	81,9	-	-	-	81,9
Rozliczenia międzyokresowe przychodów	41,0	-	-	-	41,0
Zobowiązania krótkoterminowe	3 864,6	-	0,2	-	3 864,8
Kredyty bankowe, pożyczki, dłużne papiery wartościowe	689,4	-	-	-	689,4
Zobowiązania z tytułu leasingu	216,7	-	-	-	216,7

Zobowiązania finansowe	264,9	-	0,2	-	265,1
Zobowiązania z tytułu dostaw i usług	983,5	-	-	-	983,5
Zobowiązania z tytułu umów z klientami	627,3	-	-	-	627,3
Zobowiązania z tytułu podatku dochodowego od osób prawnych	89,5	-	-	-	89,5
Zobowiązania budżetowe	231,0	-	-	-	231,0
Pozostałe zobowiązania	372,8	-	-	-	372,8
Rezerwy	39,2	-	-	-	39,2
Rozliczenia międzyokresowe przychodów	9,8	-	-	-	9,8
Rozliczenia międzyokresowe kosztów	340,5	-	-	-	340,5
SUMA ZOBOWIĄZAŃ	6 616,9	0,6	(1,8)	1,9	6 617,6
SUMA PASYWÓW	14 597,9	0,6	0,5	2,4	14 601,4

3. Organizacja i zmiany w strukturze Grupy Kapitałowej Asseco, ze wskazaniem jednostek podlegających konsolidacji

Struktura Grupy Kapitałowej Asseco została przedstawiona w tabeli poniżej (udział w głosach i kapitale na dzień 30 czerwca 2020 oraz na dzień 31 grudnia 2019 zaprezentowany jest na grafice pod nazwą spółki):

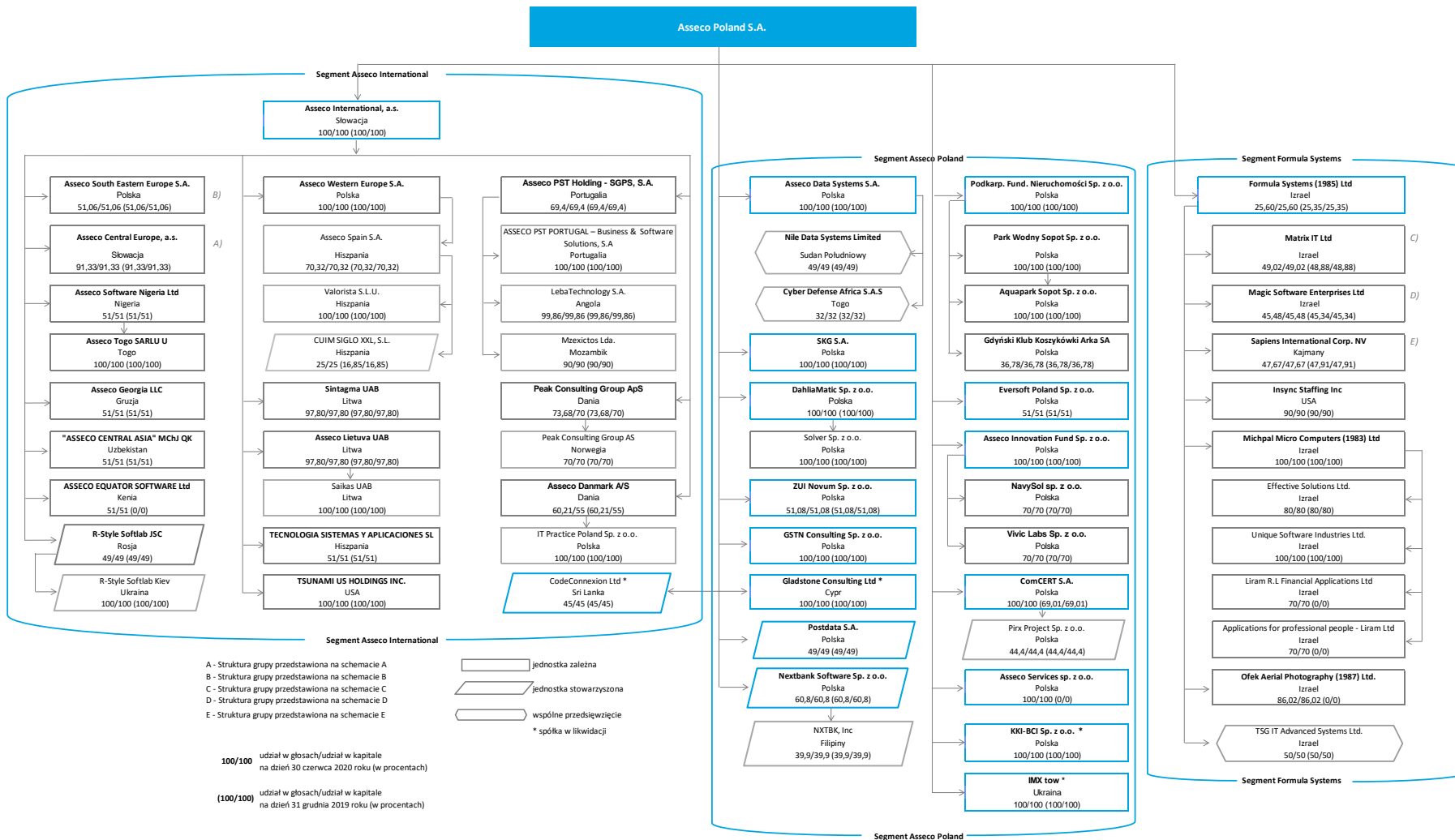

A - Struktura grupy przedstawiona na schemacie A
 B - Struktura grupy przedstawiona na schemacie B
 C - Struktura grupy przedstawiona na schemacie C
 D - Struktura grupy przedstawiona na schemacie D
 E - Struktura grupy przedstawiona na schemacie E

jednostka zależna
 jednostka stowarzyszona
 wspólne przedsięwzięcie
 * spółka w likwidacji

100/100 udział w głosach/udział w kapitale na dzień 30 czerwca 2020 roku (w procentach)
(100/100) udział w głosach/udział w kapitale na dzień 31 grudnia 2019 roku (w procentach)

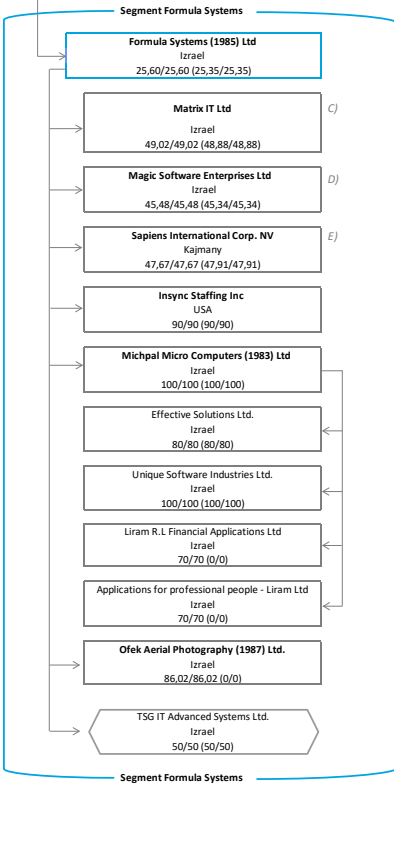
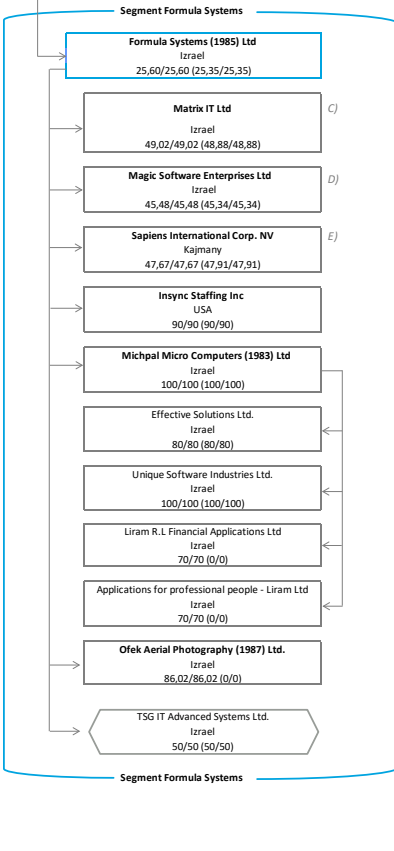
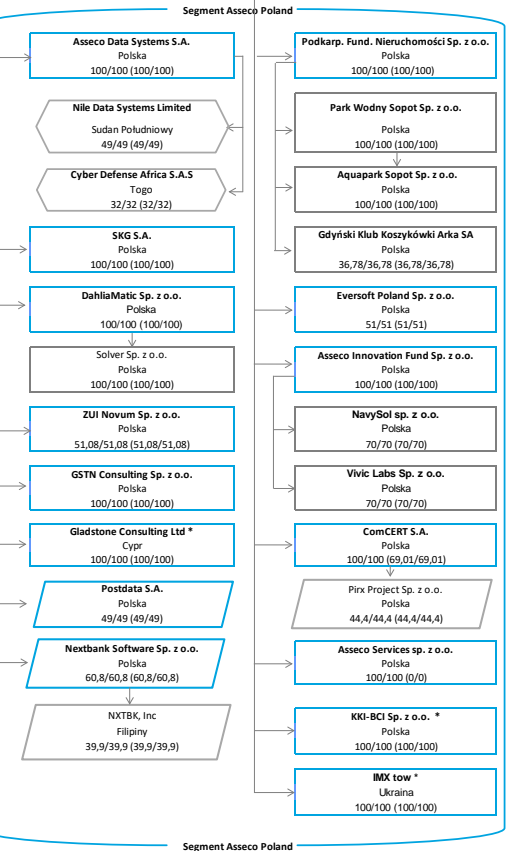

A. Struktura Grupy Kapitałowej Asseco Central Europe

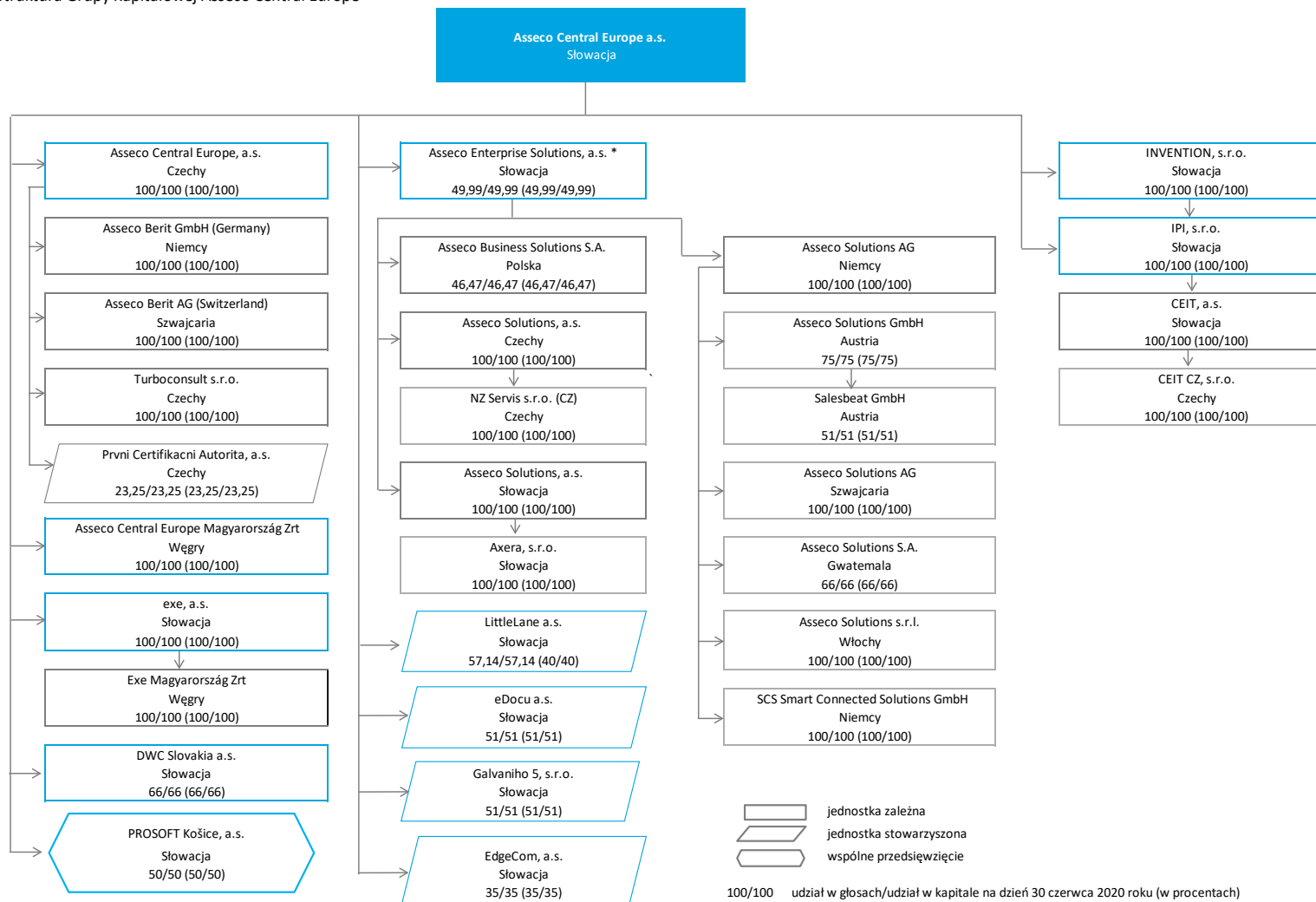

* Asseco Central Europe, a.s. posiada 49,999999% udziałów w Asseco Enterprise Solutions, pozostałe 50,00001% udziałów jest własnością Asseco International, a.s.
 Asseco Central Europe, a.s. sprawuje bezpośrednią kontrolę nad Asseco Enterprise Solutions, a.s.

B. Struktura Grupy Kapitałowej Asseco South Eastern Europe

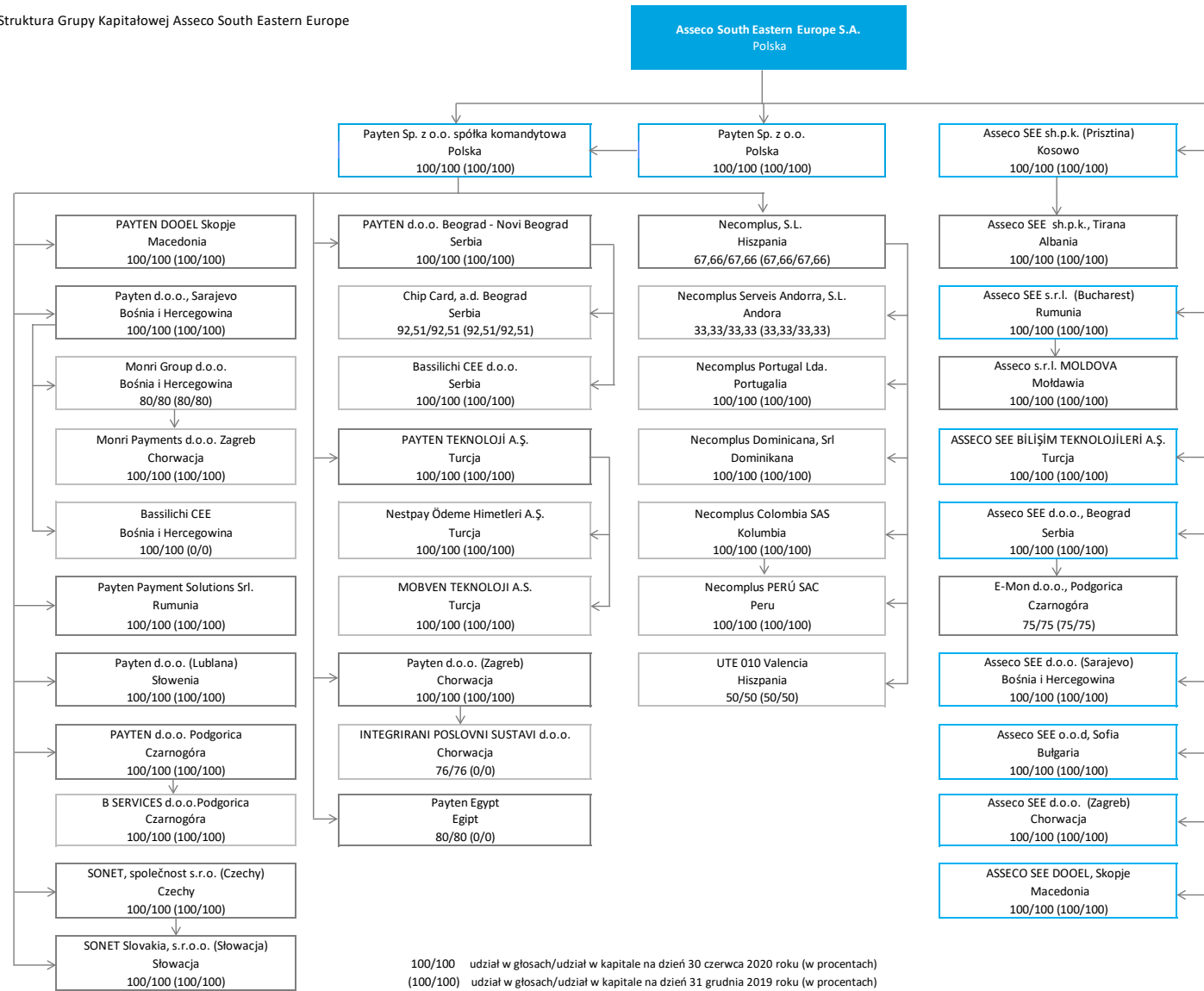

100/100 udział w głosach/udział w kapitale na dzień 30 czerwca 2020 roku (w procentach)
 (100/100) udział w głosach/udział w kapitale na dzień 31 grudnia 2019 roku (w procentach)

☐ jednostka zależna

C. Struktura Grupy Matrix IT

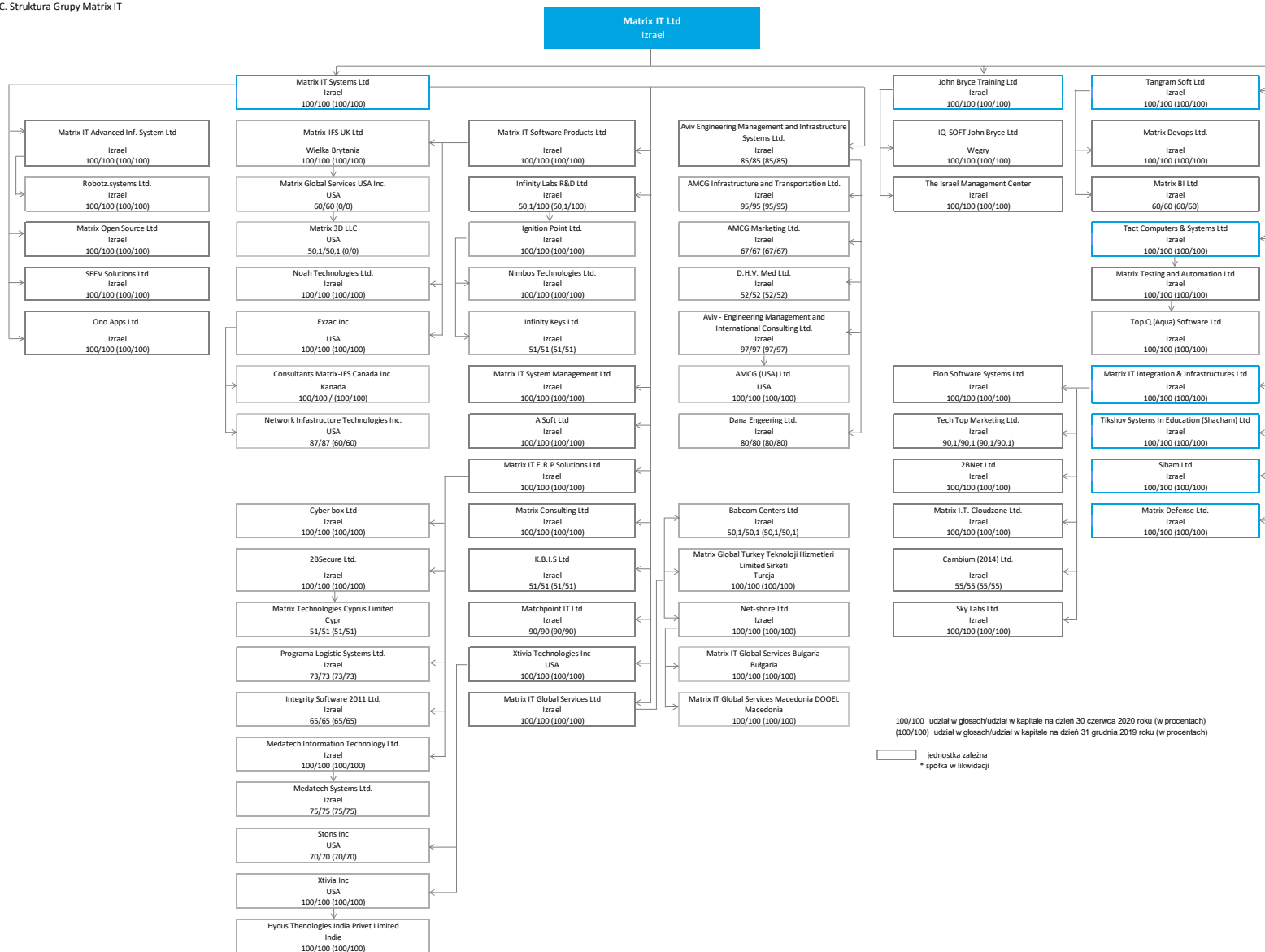

D. Struktura Grupy Magic Software Enterprises

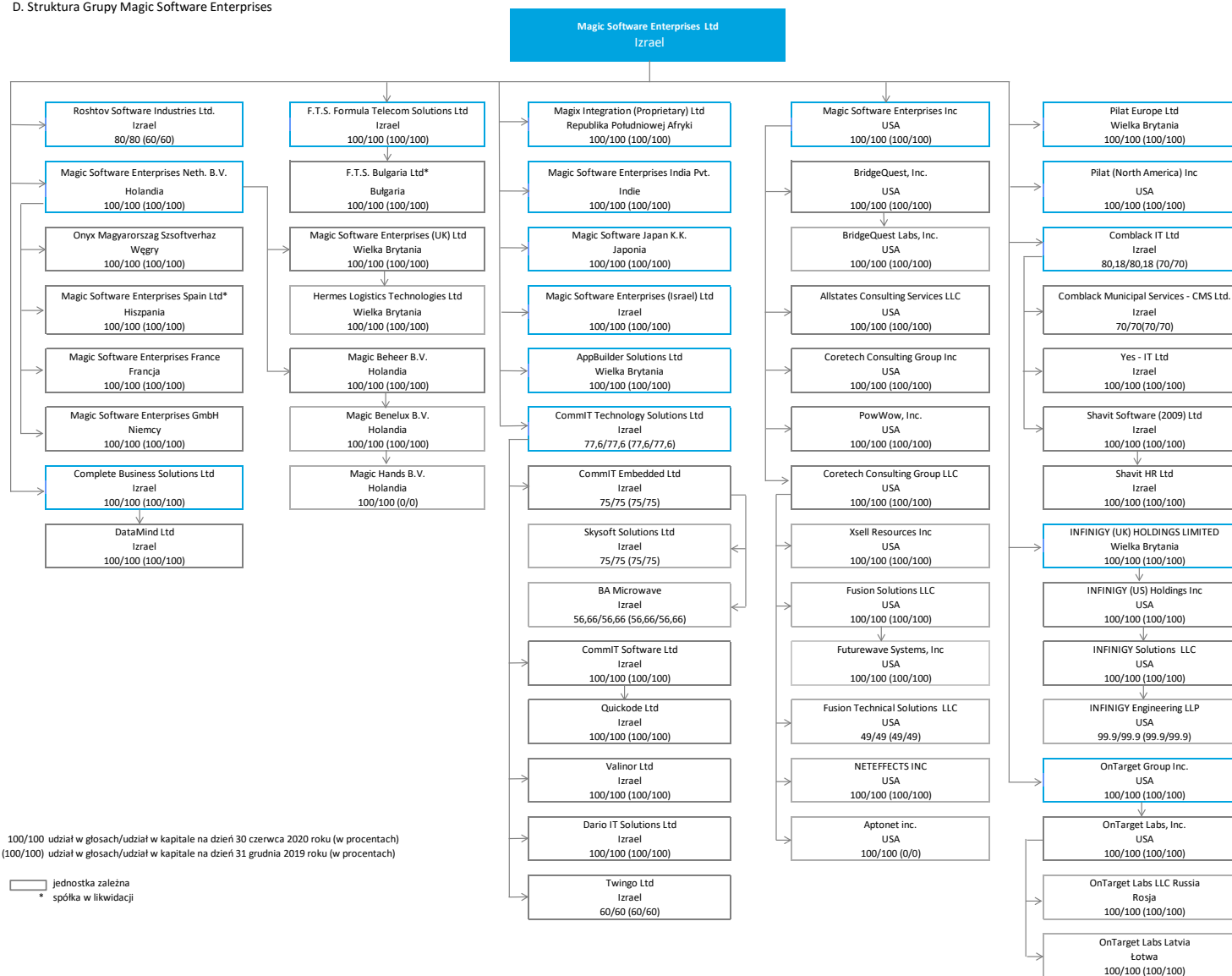

E. Struktura Grupy Sapiens International

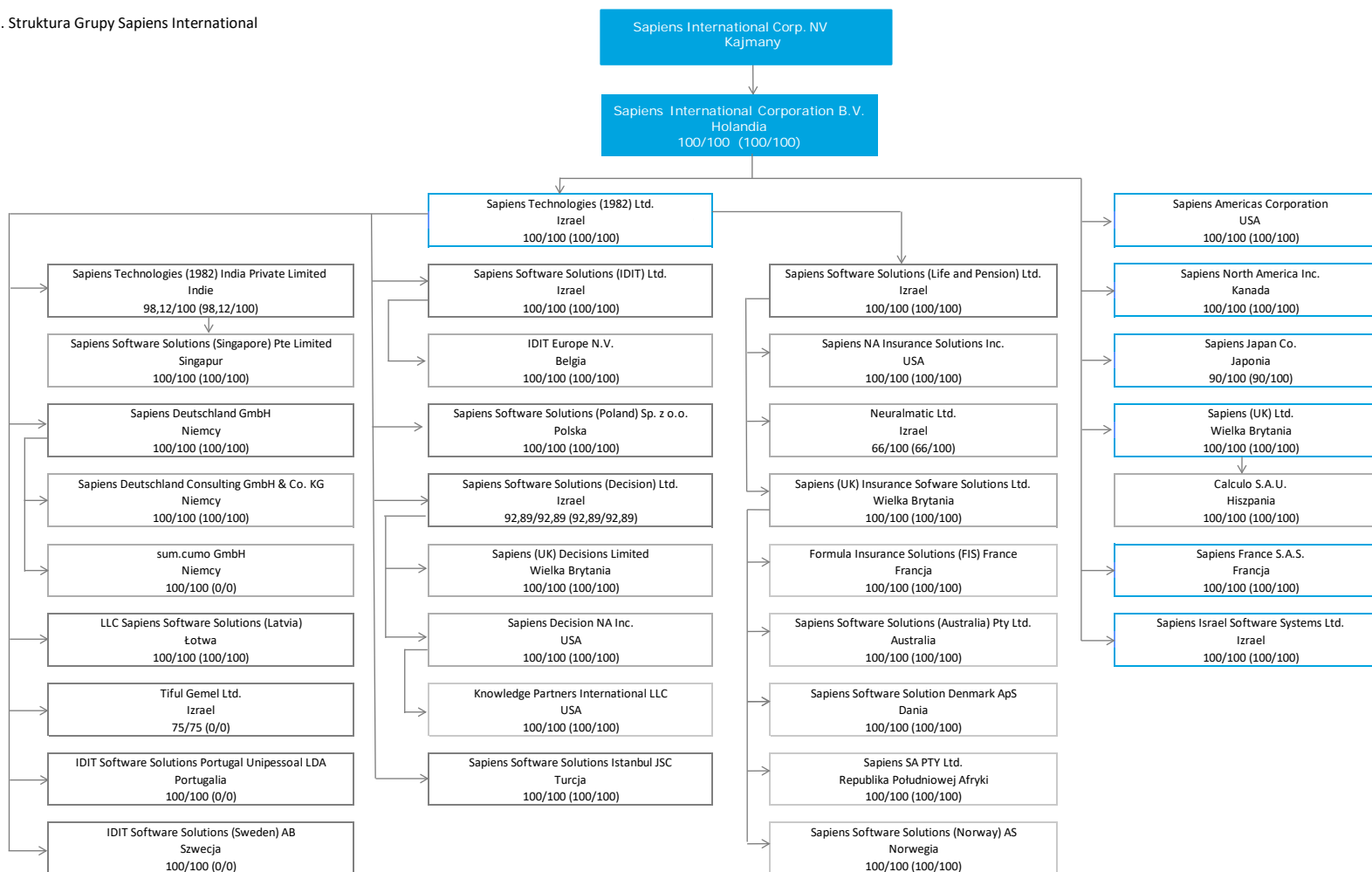

100/100 udział w głosach/udział w kapitale na dzień 30 czerwca 2020 roku (w procentach)
 (100/100) udział w głosach/udział w kapitale na dzień 31 grudnia 2019 roku (w procentach)

☐ jednostka zależna

* spółka w likwidacji

W okresie 6 miesięcy zakończonym dnia 30 czerwca 2020 roku miały miejsce następujące zmiany w składzie Grupy:

Segment Asseco Poland

Zmiany w segmencie Asseco Poland	Data transakcji	Udział w liczbie głosów po transakcji	Wpływ na kapitały Grupy
Zmiana udziałów w spółkach			
Asseco Poland S.A. zwiększyło udziały w spółce ComCERT S.A.	16 czerwca 2020	100%	(0,8 mln PLN)
Założenie spółek			
Asseco Poland S.A. utworzyło spółkę Asseco Services Sp. z o.o.	18 marca 2020	100%	-

Segment Asseco International

Zmiany w segmencie Asseco International	Data transakcji	Udział w liczbie głosów po transakcji	Wpływ na kapitały Grupy
Nabycie udziałów w nowych spółkach Szczegóły dotyczące transakcji nabycia zaprezentowano w nocie 6.4. do niniejszego sprawozdania finansowego.			
Nabycie przez Payten d.o.o., Sarajevo udziałów spółki Bassilichi CEE	20 stycznia 2020	100%	-
Nabycie przez Payten d.o.o. (Zagreb) udziałów spółki INTEGRIRANI POSLOVNI SUSTAVI d.o.o.	4 czerwca 2020	76%	-
Zmiana udziałów w spółkach			
Spółka Asseco South Eastern Europe S.A. wniosła aportem do spółki Payten Sp. z o.o. spółka komandytowa akcje spółki Payten Teknologji A.Š. Transakcja ta polegała na wniesieniu aportem inwestycji w jednostkę zależną do innej jednostki zależnej od Asseco South Eastern Europe S.A. i nie miała wpływu na sytuację finansową i wynik Grupy	20 marca 2020	n/d	-
Asseco Spain S.A. zwiększyło udziały w spółce CUIM SIGLO XXL, S.L.	4 czerwca 2020	25%	-
Asseco Central Europe a.s. zwiększyło udziały w spółce LittleLane a.s.	8 czerwca 2020	57,14%	-
Spółka Asseco South Eastern Europe S.A. wniosła aportem do spółki Payten Sp. z o.o. spółka komandytowa akcje spółki Payten d.o.o., Novi Beograd. Transakcja ta polegała na wniesieniu aportem inwestycji w jednostkę zależną do innej jednostki zależnej od Asseco South Eastern Europe S.A. i nie miała wpływu na sytuację finansową i wynik Grupy	26 czerwca 2020	n/d	-
Założenie spółek			
Payten Sp. z o.o. spółka komandytowa utworzyła spółkę Payten Egypt	26 stycznia 2020	80%	-
Asseco International, a.s. utworzyło spółkę ASSECO EQUATOR SOFTWARE Ltd	29 maja 2020	51%	-

Segment Formula Systems

Zmiany w segmencie Formula Systems	Data transakcji	Udział w liczbie głosów po transakcji	Wpływ na kapitały Grupy
Nabycie udziałów w nowych spółkach			
Szczegóły dotyczące transakcji nabycia zaprezentowano w nocie 6.4. do niniejszego sprawozdania finansowego.			
Nabycie przez Sapiens Deutschland GmbH udziałów spółki sum.cumo GmbH	5 lutego 2020	100%	-
Nabycie przez Formula Systems (1985) Ltd udziałów spółki Ofek Aerial Photography (1987) Ltd.	12 marca 2020	86,02%	-
Nabycie przez Coretech Consulting Group LLC udziałów spółki Aptonet inc.	1 maja 2020	100%	-
Nabycie przez Michpal Micro Computers (1983) Ltd. udziałów spółki Liram R.L Financial Applications Ltd	12 maja 2020	70%	-
Nabycie przez Michpal Micro Computers (1983) Ltd. udziałów spółki Applications for professional people - Liram Ltd	12 maja 2020	70%	-
Nabycie przez Sapiens Technologies (1982) Ltd udziałów spółki Tiful Gemel Ltd	1 czerwca 2020	75%	-
Nabycie przez Magic Benelux B.V. udziałów spółki Magic Hands B.V.	1 czerwca 2020	100%	-
Zmiana udziałów w spółkach			
Exzac Inc zwiększyło udziały w spółce Network Infrastructure Technologies Inc.	16 stycznia 2020	87%	(0,1 mln PLN)
Magic Software Enterprises Ltd zwiększyło udziały w spółce Roshtov Software Industries Ltd.	19 stycznia 2020	80%	3,9 mln PLN
Magic Software Enterprises Ltd zwiększyło udziały w spółce Comblack IT Ltd	15 kwietnia 2020	80,18%	0,5 mln PLN
Asseco Poland S.A. zwiększyło udziały w spółce Formula Systems (1985) Ltd	I półrocze 2020	25,60%	(4,5 mln PLN)
Formula Systems (1985) Ltd zwiększyła udziały w spółce Matrix IT Ltd	I półrocze 2020	49,02%	(1,0 mln PLN)
Formula Systems (1985) Ltd zwiększyła udziały w spółce Magic Software Enterprises Ltd	I półrocze 2020	45,48%	(0,5 mln PLN)
Formula Systems (1985) Ltd zmniejszyła udziały w spółce Sapiens International Corp. NV	I półrocze 2020	47,67%	0,8 mln PLN
Połączenie spółek			
Połączenie Alius Corp z Exzac Inc jako spółką przejmującą	12 maja 2020	n/d	-
Założenie spółek			
Matrix-IFS UK Ltd utworzyło spółkę Matrix Global Services USA Inc.	21 stycznia 2020	60%	-
Matrix Global Services USA Inc. utworzyło spółkę Matrix 3D LLC	29 stycznia 2020	50,1%	-
Sapiens Technologies (1982) Ltd utworzyło spółkę IDIT Software Solutions (Sweden) AB	12 lutego 2020	100%	-
Sapiens Technologies (1982) Ltd utworzyło spółkę IDIT Software Solutions Portugal Unipessoal LDA	2 czerwca 2020	100%	-
Likwidacja spółek			
Likwidacja spółki Matrix Nit	24 lutego 2020	-	-
Rozpoczęcie likwidacji spółki F.T.S. Bulgaria Ltd	I kwartał 2020	n/d	-

4. Informacje dotyczące segmentów działalności

Zgodnie z MSSF 8, segmentem operacyjnym jest dająca się wyodrębnić część działalności Grupy, dla której są dostępne odrębne informacje finansowe podlegające regularnej ocenie przez główny organ odpowiedzialny za podejmowanie decyzji operacyjnych związanych ze sposobem alokowania zasobów oraz z oceną wyników działalności.

Segment Asseco Poland – segment obejmujący podmioty osiągające przychody głównie na rynku polskim, którego wyniki są regularnie analizowane przez Zarząd Jednostki Dominującej jako główny organ decyzyjny. W skład tego segmentu wchodzi między innymi następujące podmioty: Asseco Poland, Asseco Data Systems, DahliaMatic, ZUI Novum, SKG, Comcert oraz GSTN Consulting. Poszczególne podmioty wchodzące w skład segmentu oferują kompleksowe usługi informatyczne skierowane do szerokiego spektrum podmiotów działających w sektorze instytucji finansowych, przedsiębiorstw oraz instytucji publicznych.

Segment Asseco International – segment obejmuje wszystkie spółki osiągające przychody przede wszystkim na rynkach Europy centralnej, Europy południowo-wschodniej oraz Europy zachodniej i wschodniej. Wyniki spółek wchodzących w skład tego segmentu są przedmiotem okresowej weryfikacji przez zarząd spółki Asseco International, a.s. Skład segmentu jest tożsamy ze składem grupy Asseco International, a.s. Wyniki segmentu jako całości są przedmiotem regularnej weryfikacji przez Zarząd Asseco Poland. Poszczególne podmioty wchodzące w skład segmentu oferują kompleksowe usługi informatyczne skierowane do szerokiego spektrum podmiotów działających przede wszystkim w sektorze instytucji finansowych, instytucji publicznych i przedsiębiorstw.

Segment Formula Systems – segment obejmuje spółki osiągające przychody przede wszystkim na rynkach Izraela, Ameryki Północnej, Japonii oraz Bliskiego Wschodu, Europy i Afryki (region EMEA). Wyniki spółek wchodzących w skład tego segmentu są przedmiotem okresowej weryfikacji przez zarząd spółki Formula Systems, stąd skład segmentu jest tożsamy z grupą Formula Systems. Wyniki segmentu jako całości są przedmiotem regularnej weryfikacji przez Zarząd Asseco Poland.

Przychody od żadnego z klientów Grupy nie przekraczały 10% przychodów ze sprzedaży wypracowanych przez Grupę w okresie 6 miesięcy zakończonym dnia 30 czerwca 2020 roku.

Wybrane dane dotyczące rachunku zysków i strat oraz rachunku przepływów pieniężnych za okres 6 miesięcy zakończony dnia 30 czerwca 2020 roku w podziale na segmenty operacyjne:

6 miesięcy do 30 czerwca 2020	Segment Asseco Poland mln PLN	Segment Asseco International mln PLN	Segment Formula Systems mln PLN	Eliminacje mln PLN	Razem mln PLN
Przychody od klientów zewnętrznych	636,4	1 500,2	3 632,9	-	5 769,5
Transakcje pomiędzy segmentami	3,0	3,3	5,4	(11,7)	-
Przychody operacyjne segmentu łącznie	639,4	1 503,5	3 638,3	(11,7)	5 769,5
Zysk/strata z działalności operacyjnej segmentu	94,8	172,6	287,4	(1,3)	553,5
Przychody z tytułu odsetek ¹⁾	1,9	3,9	1,5	-	7,3
Koszty z tytułu odsetek ²⁾	(2,1)	(4,8)	(37,7)	0,3	(44,3)
Podatek dochodowy	(20,4)	(34,2)	(59,1)	-	(113,7)
Pozycje niepieniężne:					
Amortyzacja (ujęta w rachunku przepływów pieniężnych)	(46,1)	(86,0)	(211,9)	0,9	(343,1)
<i>w tym amortyzacja wartości niematerialnych rozpoznanych w wyniku procesu alokacji ceny nabycia (PPA)</i>	<i>(8,1)</i>	<i>(6,9)</i>	<i>(95,7)</i>	-	<i>(110,7)</i>
Koszty transakcji z pracownikami rozliczanych w formie instrumentów kapitałowych (SBP)	-	(0,7)	(9,9)	-	(10,6)
Odpis / odwrócenie odpisu z tytułu utraty wartości aktywów segmentu	(3,1)	(4,1)	(5,2)	-	(12,4)
Udział w wynikach jednostek stowarzyszonych i wspólnych przedsięwzięć	(1,4)	(1,0)	1,4	-	(1,0)
Zysk/strata netto segmentu przypisany Akcjonariuszom Jednostki Dominującej	69,2	89,2	19,3	(0,9)	176,8
Środki pieniężne z działalności operacyjnej ³⁾	124,7	159,3	586,9	(0,9)	870,0

¹⁾ Przychody odsetkowe od pożyczek udzielonych, papierów dłużnych, leasingu, należności z tytułu dostaw i usług oraz depozytów bankowych

²⁾ Koszty odsetkowe od kredytów, pożyczek, papierów dłużnych, leasingu oraz zobowiązań z tytułu dostaw i usług

³⁾ Środki pieniężne z działalności operacyjnej przed zapłaconym podatkiem dochodowym

Wybrane dane dotyczące pozycji bilansowych na dzień 30 czerwca 2020 roku w podziale na segmenty operacyjne:

30 czerwca 2020	Segment Asseco Poland mln PLN	Segment Asseco International mln PLN	Segment Formula Systems mln PLN	Eliminacje mln PLN	Razem mln PLN
Aktywa trwałe	3 299,7	2 272,0	3 598,4	(18,5)	9 151,6
w tym wartość firmy	2 260,6	1 469,2	1 014,8	-	4 744,6
Aktywa obrotowe	561,4	1 372,6	4 066,4	(7,6)	5 992,8
<i>w tym m.in.:</i>					
należności z tytułu dostaw i usług oraz aktywa z tytułu umów z klientami	327,7	643,3	1 882,2	(6,8)	2 846,4
środki pieniężne	136,1	519,2	1 834,1	-	2 489,4
Zobowiązania długoterminowe	200,6	367,6	2 666,6	(17,3)	3 217,5
<i>w tym m.in.:</i>					
zobowiązania z tytułu kredytów, pożyczek i wyemitowanych obligacji	-	112,2	1 665,5	-	1 777,7
zobowiązania z tytułu leasingu	67,7	134,7	342,9	(14,4)	530,9
Zobowiązania krótkoterminowe	267,3	992,2	2 567,8	(7,6)	3 819,7
<i>w tym m.in.:</i>					
zobowiązania z tytułu kredytów, pożyczek i wyemitowanych obligacji	0,6	103,9	575,2	-	679,7
zobowiązania z tytułu leasingu	19,6	57,0	124,7	(1,7)	199,6
zobowiązania z tytułu dostaw i usług oraz umów z klientami	142,2	445,2	1 004,1	(4,8)	1 586,7

Wybrane dane dotyczące rachunku zysków i strat oraz rachunku przepływów pieniężnych za okres 6 miesięcy zakończony dnia 30 czerwca 2019 roku w podziale na segmenty operacyjne:

6 miesięcy do 30 czerwca 2019	Segment Asseco Poland mln PLN	Segment Asseco International mln PLN	Segment Formula Systems mln PLN	Eliminacje mln PLN	Razem mln PLN
Przychody od klientów zewnętrznych	597,7	1 346,2	3 047,0	-	4 990,9
Transakcje pomiędzy segmentami	6,0	-	6,3	(12,3)	-
Przychody operacyjne segmentu łącznie	603,7	1 346,2	3 053,3	(12,3)	4 990,9
Zysk/strata z działalności operacyjnej segmentu	87,4	150,8	214,4	1,0	453,6
Przychody z tytułu odsetek ¹⁾	2,7	3,6	2,2	-	8,5
Koszty z tytułu odsetek ²⁾	(3,1)	(3,8)	(31,0)	0,1	(37,8)
Podatek dochodowy	(15,9)	(33,8)	(42,3)	-	(92,0)
Pozycje niepieniężne:					
Amortyzacja (ujęta w rachunku przepływów pieniężnych)	(46,2)	(70,4)	(188,5)	1,9	(303,2)
w tym amortyzacja wartości niematerialnych rozpoznanych w wyniku procesu alokacji ceny nabycia (PPA)	(8,4)	(4,5)	(89,3)	-	(102,2)
Koszty transakcji z pracownikami rozliczanych w formie instrumentów kapitałowych (SBP)	-	(1,5)	(7,4)	-	(8,9)
Odpis / odwrócenie odpisu z tytułu utraty wartości aktywów segmentu	(0,1)	(4,1)	(0,5)	-	(4,7)
Udział w wynikach jednostek stowarzyszonych i współzależnych	(0,4)	(3,2)	4,2	-	0,6
Zysk/strata netto segmentu przypisany Jednostce Dominującej	68,8	74,9	14,8	1,2	159,7
Środki pieniężne z działalności operacyjnej ³⁾	95,0	123,8	353,7	(0,5)	572,0

¹⁾ Przychody odsetkowe od pożyczek udzielonych, papierów dłużnych, leasingu finansowego, należności z tytułu dostaw i usług oraz depozytów bankowych

²⁾ Koszty odsetkowe od kredytów, pożyczek, papierów dłużnych, leasingu finansowego oraz zobowiązań handlowych

³⁾ Środki pieniężne z działalności operacyjnej przed zapłaconym podatkiem dochodowym

Wybrane dane dotyczące pozycji bilansowych na dzień 31 grudnia 2019 roku w podziale na segmenty operacyjne:

31 grudnia 2019 (przekształcone)	Segment Asseco Poland mln PLN	Segment Asseco International mln PLN	Segment Formula Systems mln PLN	Eliminacje mln PLN	Razem mln PLN
Aktywa trwałe	3 319,9	2 213,5	3 332,7	(17,0)	8 849,1
w tym wartość firmy	2 260,6	1 420,8	882,2	-	4 563,6
Aktywa obrotowe	640,5	1 384,2	3 741,3	(13,7)	5 752,3
<i>w tym m.in.:</i>					
należności z tytułu dostaw i usług oraz aktywa z tytułu umów z klientami	327,7	609,8	1 913,8	(6,3)	2 845,0
środki pieniężne	215,2	546,7	1 391,6	-	2 153,5
Zobowiązania długoterminowe	178,8	413,9	2 174,6	(14,5)	2 752,8
<i>w tym m.in.:</i>					
zobowiązania z tytułu kredytów, pożyczek i wyemitowanych obligacji	-	86,0	1 280,2	-	1 366,2
zobowiązania z tytułu leasingu	62,1	140,9	281,5	(12,2)	472,3
Zobowiązania krótkoterminowe	306,4	940,3	2 632,9	(14,8)	3 864,8
<i>w tym m.in.:</i>					
zobowiązania z tytułu kredytów, pożyczek i wyemitowanych obligacji	-	92,6	596,8	-	689,4
zobowiązania z tytułu leasingu	31,6	51,0	135,5	(1,4)	216,7
zobowiązania z tytułu dostaw i usług	154,9	488,4	973,8	(6,3)	1 610,8

5. Noty objaśniające do skonsolidowanego rachunku zysków i strat

5.1. Struktura przychodów operacyjnych

Przychody operacyjne w okresie 3 i 6 miesięcy zakończonym dnia 30 czerwca 2020 roku oraz w okresie porównywalnym kształtowały się następująco:

	3 miesiące do 30 czerwca 2020 mln PLN	6 miesięcy do 30 czerwca 2020 mln PLN	3 miesiące do 30 czerwca 2019 mln PLN	6 miesięcy do 30 czerwca 2019 mln PLN
Przychody operacyjne według rodzaju				
Oprogramowanie i usługi własne	2 298,8	4 652,7	2 092,8	4 074,0
Oprogramowanie i usługi obce	207,1	393,9	183,4	358,3
Sprzęt i infrastruktura	344,1	722,9	262,5	558,6
Razem	2 850,0	5 769,5	2 538,7	4 990,9
Przychody operacyjne według sektorów				
Bankowość i Finanse	1 068,6	2 130,8	1 023,4	1 980,7
Przedsiębiorstwa	1 117,9	2 270,6	921,8	1 842,8
Institucje Publiczne	663,5	1 368,1	593,5	1 167,4
Razem przychody operacyjne	2 850,0	5 769,5	2 538,7	4 990,9

i. Struktura przychodów operacyjnych segmentów w rozbiu na rodzaje

Przychody operacyjne poszczególnych segmentów w rozbiu na rodzaj przychodów w okresie 6 miesięcy zakończonym dnia 30 czerwca 2020 roku oraz w okresie porównywalnym kształtowały się następująco:

	Segment Asseco Poland mln PLN	Segment Asseco International mln PLN	Segment Formula Systems mln PLN	Eliminacje mln PLN	Razem mln PLN
6 miesięcy do 30 czerwca 2020					
Oprogramowanie i usługi własne	561,2	1 009,5	3 091,4	(9,4)	4 652,7
Oprogramowanie i usługi obce	58,9	175,6	161,7	(2,3)	393,9
Sprzęt i infrastruktura	19,3	318,4	385,2	-	722,9
Razem przychody operacyjne	639,4	1 503,5	3 638,3	(11,7)	5 769,5

	Segment Asseco Poland mln PLN	Segment Asseco International mln PLN	Segment Formula Systems mln PLN	Eliminacje mln PLN	Razem mln PLN
6 miesięcy do 30 czerwca 2019					
Oprogramowanie i usługi własne	533,6	916,2	2 633,3	(9,1)	4 074,0
Oprogramowanie i usługi obce	42,8	178,3	141,6	(4,4)	358,3
Sprzęt i infrastruktura	27,3	251,7	278,4	1,2	558,6
Razem przychody operacyjne	603,7	1 346,2	3 053,3	(12,3)	4 990,9

ii. Struktura przychodów operacyjnych segmentów w rozbiciu na sektory

Przychody operacyjne poszczególnych segmentów w rozbiciu na sektory w okresie 6 miesięcy zakończonym dnia 30 czerwca 2020 roku oraz w okresie porównywalnym kształtowały się następująco:

	Segment Asseco Poland mln PLN	Segment Asseco International mln PLN	Segment Formula Systems mln PLN	Eliminacje mln PLN	Razem mln PLN
6 miesięcy do 30 czerwca 2020					
Bankowość i Finanse	214,8	498,0	1 423,5	(5,5)	2 130,8
Przedsiębiorstwa	143,1	689,5	1 441,7	(3,7)	2 270,6
Instytucje Publiczne	281,5	316,0	773,1	(2,5)	1 368,1
Razem przychody operacyjne	639,4	1 503,5	3 638,3	(11,7)	5 769,5

	Segment Asseco Poland mln PLN	Segment Asseco International (przekształcone) mln PLN	Segment Formula Systems mln PLN	Eliminacje mln PLN	Razem (przekształcone) mln PLN
6 miesięcy do 30 czerwca 2019					
Bankowość i Finanse	220,4	469,9	1 298,3	(7,9)	1 980,7
Przedsiębiorstwa	155,4	577,8	1 114,7	(5,1)	1 842,8
Instytucje Publiczne	227,9	298,5	640,3	0,7	1 167,4
Razem przychody operacyjne	603,7	1 346,2	3 053,3	(12,3)	4 990,9

iii. Struktura przychodów operacyjnych w podziale na kraje, w których zostały wygenerowane

	6 miesięcy do 30 czerwca 2020 mln PLN	6 miesięcy do 30 czerwca 2019 mln PLN
Izrael	2 215,2	1 874,6
USA	974,4	809,4
Polska	737,8	699,0
Hiszpania	266,6	225,2
Słowacja	201,8	207,1
Czechy	164,3	163,6
Niemcy	142,2	106,6
Serbia	125,7	105,9
Dania	114,5	92,7
Wielka Brytania	110,6	102,4
Pozostałe kraje	716,4	604,4
Razem przychody operacyjne	5 769,5	4 990,9

iv. Przychody z tytułu umów z klientami w przychodach operacyjnych ogółem

	6 miesięcy do 30 czerwca 2020 mln PLN	6 miesięcy do 30 czerwca 2019 mln PLN
Przychody z umów z klientami rozpoznawane zgodnie z MSSF 15, w tym:	5 720,3	4 951,3
Z tytułu dóbr i usług przekazanych w określonym momencie	1 029,3	946,5
Segment Asseco Poland	38,6	65,7
Segment Asseco International	487,2	488,9
Segment Formula Systems	506,6	396,3
Transakcje wewnątrzgrupowe	(3,1)	(4,4)
Z tytułu dóbr i usług przekazywanych w miarę upływu czasu	4 691,0	4 004,8
Segment Asseco Poland	600,8	538,0
Segment Asseco International	967,2	817,7
Segment Formula Systems	3 131,6	2 657,0
Transakcje wewnątrzgrupowe	(8,6)	(7,9)
Pozostałe przychody operacyjne (gł. przychody z leasingu)*	49,2	39,6
Razem przychody operacyjne	5 769,5	4 990,9

*Pozostałe przychody operacyjne w całości dotyczą segmentu Asseco International

Pozostałe przychody operacyjne ujęte w powyższej tabeli, z których przychody nie są rozpoznawane zgodnie z MSSF 15, dotyczą głównie przychodów segmentu Asseco International (w tym głównie Grupy Asseco South Eastern Europe) z tytułu usług outsourcingu bankomatów i terminali płatniczych. Umowy takie traktowane są jako umowy leasingu operacyjnego.

5.2. Struktura kosztów operacyjnych

W poniższej tabeli przedstawiono strukturę kosztów operacyjnych w okresie 3 i 6 miesięcy zakończonym dnia 30 czerwca 2020 roku oraz w okresie porównywalnym.

Koszty działalności operacyjnej	3 miesiące do 30 czerwca 2020 mln PLN	6 miesięcy do 30 czerwca 2020 mln PLN	3 miesiące do 30 czerwca 2019 mln PLN	6 miesięcy do 30 czerwca 2019 mln PLN
Wartość odsprzedanych towarów, materiałów i usług obcych (COGS)	(461,0)	(937,8)	(363,6)	(764,3)
Świadczenia na rzecz pracowników	(1 395,6)	(2 868,6)	(1 309,9)	(2 536,0)
Amortyzacja	(171,4)	(339,1)	(156,5)	(298,7)
Usługi obce*	(375,3)	(766,4)	(333,5)	(653,8)
Pozostałe	(139,6)	(295,5)	(143,8)	(277,0)
Razem	(2 542,9)	(5 207,4)	(2 307,3)	(4 529,8)
Koszt własny sprzedaży	(2 222,4)	(4 530,1)	(1 993,5)	(3 917,1)
Koszty sprzedaży	(142,8)	(290,9)	(132,8)	(263,0)
Koszty ogólnego zarządu	(170,6)	(375,7)	(185,2)	(354,1)
(Odpis) / odwrócenie odpisu z tytułu utraty wartości należności handlowych	(7,1)	(10,7)	4,2	4,4
Razem	(2 542,9)	(5 207,4)	(2 307,3)	(4 529,8)

* W kosztach usług obcych zostały ujęte koszty outsourcingu zasobów ludzkich i koszty podwykonawców wykorzystywanych w projektach IT w kwocie 579,5 mln PLN w okresie 6 miesięcy zakończonym 30 czerwca 2020 roku, a w okresie 6 miesięcy zakończonym 30 czerwca 2019 roku w kwocie 468,3 mln PLN.

W okresie 6 miesięcy zakończonym dnia 30 czerwca 2020 roku pozostałe koszty działalności operacyjnej obejmowały przede wszystkim koszty utrzymania majątku i samochodów służbowych w wysokości 170,2 mln PLN oraz koszty podróży służbowych w wysokości 24,0 mln PLN. W okresie porównywalnym

pozostałe koszty operacyjne zawierały głównie koszty utrzymania majątku i samochodów służbowych w wysokości 142,9 mln PLN oraz koszty podróży służbowych w wysokości 51,4 mln PLN.

i. Koszty świadczeń na rzecz pracowników

	3 miesiące do 30 czerwca 2020 mln PLN	6 miesięcy do 30 czerwca 2020 mln PLN	3 miesiące do 30 czerwca 2019 mln PLN	6 miesięcy do 30 czerwca 2019 mln PLN
Wynagrodzenia	(1 195,5)	(2 402,5)	(1 105,7)	(2 117,1)
Koszty ubezpieczeń społecznych	(86,1)	(174,0)	(78,9)	(156,8)
Koszty świadczeń emerytalnych	(91,3)	(199,0)	(91,4)	(181,9)
Koszty transakcji z pracownikami rozliczanych w formie instrumentów kapitałowych	2,7	(10,6)	(3,8)	(8,9)
Pozostałe koszty świadczeń pracowniczych	(25,4)	(82,5)	(30,1)	(71,3)
Koszty świadczeń pracowniczych ogółem	(1 395,6)	(2 868,6)	(1 309,9)	(2 536,0)

Przeciętne zatrudnienie w okresie sprawozdawczym w etatach pobierających wynagrodzenie, tj. zatrudnienie w etatach skorygowane (pomniejszone) o etaty, za które spółki Grupy nie wypłacają wynagrodzenia (np. urlop bezpłatny, urlop macierzyński, inne), z wyłączeniem spółek, których wyniki ujmowane są w pozostałej działalności operacyjnej lub w działalności zaniechanej, natomiast z uwzględnieniem spółek, które dołączyły do Grupy w trakcie okresu sprawozdawczego (skalkulowane proporcjonalnie do okresu ich konsolidacji), wynosi 26 242; w okresie porównywalnym było to 24 874.

Koszty transakcji z pracownikami rozliczanych w formie instrumentów kapitałowych pochodzą z programów jakie zostały przyznane pracownikom i członkom kierownictwa spółek z segmentu Formula Systems oraz Asseco International (Grupa ASEE).

5.3. Przychody i koszty finansowe

Struktura przychodów finansowych w okresie 3 i 6 miesięcy zakończonym dnia 30 czerwca 2020 roku oraz w okresie porównywalnym kształtowała się następująco:

Przychody finansowe	3 miesiące do 30 czerwca 2020 mln PLN	6 miesięcy do 30 czerwca 2020 mln PLN	3 miesiące do 30 czerwca 2019 mln PLN	6 miesięcy do 30 czerwca 2019 mln PLN
Przychody odsetkowe od inwestycji w instrumenty dłużne oraz depozyty wyceniane w zamortyzowanym koszcie	2,3	6,0	3,5	7,5
Przychody odsetkowe od pozostałych inwestycji w instrumenty dłużne, leasingu oraz należności z tytułu dostaw i usług	0,9	1,3	0,5	1,0
Pozostałe przychody odsetkowe	0,1	0,2	0,1	0,2
Dodatnie różnice kursowe	22,5	57,0	1,6	8,3
Zyski z realizacji i/lub wyceny aktywów finansowych wycenianych w wartości godziwej przez wynik finansowy	2,2	2,5	2,0	3,6
Zyski z przeszacowania odroczonej i warunkowej płatności za pakiet kontrolny w spółkach zależnych	(0,1)	0,3	0,3	0,4
Zyski ze sprzedaży jednostek zależnych i stowarzyszonych	-	-	-	0,2
Zysk z przeszacowania zobowiązania z tytułu nabycia udziałów mniejszościowych (opcje put)	(1,4)	5,6	(0,6)	1,3
Pozostałe przychody finansowe	0,2	0,5	2,7	2,9
Przychody finansowe ogółem	26,7	73,4	10,1	25,4

Struktura kosztów finansowych w okresie 3 i 6 miesięcy zakończonym dnia 30 czerwca 2020 roku oraz w okresie porównywalnym kształtowała się następująco:

Koszty finansowe	3 miesiące do 30 czerwca 2020 mln PLN	6 miesięcy do 30 czerwca 2020 mln PLN	3 miesiące do 30 czerwca 2019 mln PLN	6 miesięcy do 30 czerwca 2019 mln PLN
Koszty odsetkowe od kredytów, pożyczek, papierów dłużnych, leasingu oraz zobowiązań handlowych	(23,1)	(44,3)	(20,4)	(37,8)
Pozostałe koszty odsetkowe	(2,9)	(5,9)	(2,4)	(4,9)
Ujemne różnice kursowe	(33,1)	(46,2)	5,0	(6,8)
Koszty związane z objęciem kontroli nad spółkami zależnymi	(3,6)	(5,6)	(0,1)	(0,5)
Straty z realizacji i/lub wyceny aktywów finansowych wycenianych w wartości godziwej przez wynik finansowy	8,5	(3,4)	-	(2,3)
Straty z przeszacowania odroczonej i warunkowej płatności za pakiet kontrolny w spółkach zależnych	(1,9)	(5,0)	(0,3)	(1,0)
Straty z przeszacowania zobowiązania z tytułu nabycia udziałów mniejszościowych (opcje put)	(1,2)	(6,6)	(1,2)	(3,0)
Pozostałe koszty finansowe	(0,1)	(7,2)	(1,7)	(4,7)
Koszty finansowe ogółem	(57,4)	(124,2)	(21,1)	(61,0)

Dodatnie i ujemne różnice kursowe prezentowane są netto (jako nadwyżka dodatnich nad ujemnymi lub odwrotnie) na poziomie poszczególnych spółek zależnych.

5.4. Podatek dochodowy

Główne składniki obciążenia wyniku z tytułu podatku dochodowego od osób prawnych (bieżącego i odroczonego):

	3 miesiące do 30 czerwca 2020 mln PLN	6 miesięcy do 30 czerwca 2020 mln PLN	3 miesiące do 30 czerwca 2019 mln PLN	6 miesięcy do 30 czerwca 2019 mln PLN
Bieżący podatek dochodowy oraz korekty lat ubiegłych	(67,9)	(136,1)	(52,8)	(106,6)
Odroczonego podatku dochodowego	5,9	22,4	4,6	14,6
Obciążenie podatkowe wykazane w rachunku zysków i strat	(62,0)	(113,7)	(48,2)	(92,0)

Efektywna stopa podatkowa w okresie 6 miesięcy zakończonym dnia 30 czerwca 2020 roku wyniosła 22,6% wobec 22,0% w okresie porównywalnym.

5.5. Zysk przypadający na jedną akcję

W okresie sprawozdawczym jak i w okresie porównywalnym nie występowały elementy rozładniające zysk przypadający na jedną akcję, wskutek czego zysk na akcję i rozwodniony zysk na akcję były sobie równe. Poniżej przedstawione zostały dane dotyczące zysku oraz ilość akcji, które posłużyły do wyliczenia zysku na jedną akcję.

	3 miesiące do 30 czerwca 2020	6 miesięcy do 30 czerwca 2020	3 miesiące do 30 czerwca 2019	6 miesięcy do 30 czerwca 2019
Średnia ważona liczba wyemitowanych akcji zwykłych zastosowana do obliczenia podstawowego zysku na jedną akcję (w sztukach)	83 000 303	83 000 303	83 000 303	83 000 303
Zysk netto przypadający na akcjonariuszy Jednostki Dominującej (w milionach PLN) za okres sprawozdawczy	95,1	176,8	80,1	159,7
Zysk na jedną akcję (w PLN) ze skonsolidowanego zysku netto za okres sprawozdawczy	1,15	2,13	0,97	1,92

5.6. Informacja dotycząca wypłaconej dywidendy

W 2020 roku Jednostka Dominująca wypłaciła dywidendę za 2019 rok. Decyzją Walnego Zgromadzenia Akcjonariuszy Asseco Poland S.A., podjętą dnia 27 maja 2020, zysk netto wypracowany w roku obrotowym 2019 w kwocie 206,8 mln PLN został przeznaczony w całości do podziału między Akcjonariuszy, tj. na wypłatę dywidendy. Dodatkowo WZA postanowiło przeznaczyć na wypłatę dywidendy część środków zgromadzonych na kapitale zapasowym, pochodzących z zysków netto z lat ubiegłych, w kwocie 43 mln PLN. Oznacza to, iż łączna kwota przeznaczona do wypłaty dywidendy wyniosła 249,8 mln PLN, co oznacza dywidendę po 3,01 PLN na jedną akcję. Dzień dywidendy ustalano na dzień 5 czerwca 2020 roku, a dzień wypłaty dywidendy na dzień 17 czerwca 2020 roku.

W 2019 roku Jednostka Dominująca wypłaciła dywidendę za 2018 rok. Decyzją Walnego Zgromadzenia Akcjonariuszy Asseco Poland S.A., podjętą dnia 26 kwietnia 2019 roku, zysk netto wypracowany w roku obrotowym 2018 w kwocie 166,5 mln PLN został przeznaczony w całości do podziału między Akcjonariuszy, tj. na wypłatę dywidendy. Dodatkowo postanowiono przeznaczyć na wypłatę dywidendy część środków zgromadzonych na kapitale zapasowym, pochodzących z zysków netto z lat ubiegłych w kwocie 88,3 mln PLN. Oznacza to, iż łączna kwota przeznaczona do wypłaty dywidendy wyniosła 254,8 mln PLN, co oznacza dywidendę po 3,07 PLN na jedną akcję. Dzień dywidendy ustalano na dzień 20 maja 2019 roku, a dzień wypłaty dywidendy na dzień 5 czerwca 2019 roku.

6. Noty objaśniające do skonsolidowanego bilansu

6.1. Rzeczowe aktywa trwałe

Zmiana wartości netto rzeczowych aktywów trwałych w okresie 6 miesięcy zakończonym dnia 30 czerwca 2020 roku oraz w okresie porównywalnym wynikała z następujących ruchów:

	6 miesięcy do 30 czerwca 2020 mln PLN	6 miesięcy do 30 czerwca 2019 mln PLN
Wartość netto środków trwałych na dzień 1 stycznia	822,7	748,9
Zwiększenia stanu, z tytułu:	105,0	97,4
Zakupu i modernizacji	78,5	85,7
Objęcia kontroli nad spółkami zależnymi	23,9	8,5
Wykup aktywów z tytułu prawa do użytkowania	0,4	-
Pozostałe	2,2	3,2
Zmniejszenia stanu, z tytułu:	(80,0)	(73,0)
Odpisu amortyzacyjnego za okres sprawozdawczy	(75,1)	(66,0)
Utraty kontroli nad spółkami zależnymi	-	(0,1)
Sprzedaży i likwidacji	(3,9)	(4,9)
Odpisu z tytułu utraty wartości	(0,3)	-
Pozostałe	(0,7)	(2,0)
Zmiana prezentacji	-	0,1
Różnice kursowe z przeliczenia jednostek zagranicznych	11,4	0,4
Wartość netto środków trwałych na dzień 30 czerwca	859,1	773,8

6.2. Wartości niematerialne

Zmiana wartości netto wartości niematerialnych w okresie 6 miesięcy zakończonym w dniu 30 czerwca 2020 roku oraz w okresie porównywalnym wynikała z następujących ruchów:

	6 miesięcy do 30 czerwca 2020 mln PLN	6 miesięcy do 30 czerwca 2019 mln PLN
Wartość netto wartości niematerialnych na dzień 1 stycznia (przekształcone)	2 111,5	1 990,2
Zwiększenia stanu, z tytułu:	129,1	149,0
Zakupu i modernizacji	10,2	11,5
Objęcia kontroli nad spółkami zależnymi	68,8	88,2
Kosztów realizowanych projektów rozwojowych	50,1	49,3
Zmniejszenia stanu, z tytułu:	(164,0)	(151,4)
Odpisu amortyzacyjnego za okres sprawozdawczy	(162,9)	(148,1)
Sprzedaży i likwidacji	(1,1)	(1,3)
Utrata kontroli nad podmiotami zależnymi	-	(2,0)
Zmiana prezentacji	(6,8)	(0,7)
Różnice kursowe z przeliczenia jednostek zagranicznych	79,1	31,2
Wartość netto wartości niematerialnych na dzień 30 czerwca	2 148,9	2 018,3

6.3. Aktywa z tytułu prawa do użytkowania

Zmiana wartości netto aktywów z tytułu prawa do użytkowania w okresie 6 miesięcy zakończonym dnia 30 czerwca 2020 roku oraz w okresie porównywalnym wynikała z następujących ruchów:

	6 miesięcy do 30 czerwca 2020 mln PLN	6 miesięcy do 30 czerwca 2019 mln PLN
Wartość netto aktywów z tytułu prawa do użytkowania na dzień 1 stycznia	686,6	690,4
Zwiększenia stanu, z tytułu:	139,1	126,8
Zawarcia nowej umowy leasingu	128,5	117,9
Modyfikacji bieżących umów (przedłużenia umowy, zmiana stopy procentowej)	8,8	5,6
Objęcia kontroli nad spółkami zależnymi	0,8	3,0
Pozostałe	1,0	0,3
Zmniejszenia stanu, z tytułu:	(114,1)	(111,9)
Odpisu amortyzacyjnego za okres sprawozdawczy	(106,9)	(93,5)
Utraty kontroli nad podmiotami zależnymi	-	(0,5)
Przedterminowego zakończenie umowy	(0,3)	(1,4)
Pozostałe	(6,9)	(16,5)
Zmiana prezentacji	-	0,1
Różnice kursowe z przeliczenia jednostek zagranicznych	19,7	10,7
Wartość netto aktywów z tytułu prawa do użytkowania na dzień 30 czerwca	731,3	716,1

6.4. Wartość firmy

Wartość firmy powstała w wyniku objęcia kontroli nad jednostkami zależnymi jest na potrzeby testu z tytułu utraty wartości alokowana przez Grupę w następujący sposób:

- do grupy ośrodków wypracowujących przepływy pieniężne w postaci segmentu, lub
- do poszczególnych jednostek zależnych, lub
- do segmentów zidentyfikowanych w Jednostce Dominującej (tj. segment "Bankowość i Finanse", "Administracja Publiczna" lub "Przedsiębiorstwa").

W poniższej tabeli zaprezentowano wartość firmy na dzień 30 czerwca 2020 roku oraz na dzień 31 grudnia 2019 roku w podziale na segmenty operacyjne:

Wartość firmy	30 czerwca 2020 roku mln PLN	31 grudnia 2019 roku przekształcone mln PLN
Segment Asseco Poland, w tym:	2 260,6	2 260,6
<i>Wartość firmy przypisana do poszczególnych ośrodków wypracowujących przepływy pieniężne</i>	343,5	343,5
Asseco Data Systems S.A.	244,3	244,3
Gladstone Consulting Ltd / GSTN Consulting Sp. z o.o.	36,3	36,3
ZUI Novum Sp. z o.o.	0,3	0,3
SKG S.A.	4,4	4,4
DahliaMatic Sp. z o.o.	54,7	54,7
ComCERT S.A.	3,2	3,2
Eversoft Poland Sp. z o.o.	0,3	0,3
Segmenty operacyjne zidentyfikowane w Jednostce Dominującej	1 917,1	1 917,1
Wartość firmy przypisana do segmentu "Bankowość i Finanse"	890,2	890,2
Wartość firmy przypisana do segmentu "Administracja Publiczna"	845,9	845,9
Wartość firmy przypisana do segmentu "Przedsiębiorstwa"	181,0	181,0

Segment Asseco International, w tym:	1 469,2	1 420,8
Grupa Asseco Central Europe	749,3	733,3
Grupa Asseco South Eastern Europe	587,1	561,1
Asseco Spain S.A.	19,1	18,2
Sintagma UAB ¹⁾	0,7	0,6
Asseco Danmark ²⁾	33,9	32,2
Asseco PST Holding SGPS S.A. (dawniej: Exictos)	66,9	63,8
Tecnologia Sistemas y Aplicaciones sl (Tecsisa)	12,2	11,6
Segment Formula Systems	1 014,8	882,2
Razem wartość firmy	4 744,6	4 563,6

¹⁾ wartość firmy powstała na nabyciu spółek Sintagma UAB oraz Asseco Lietuva UAB.

²⁾ wartość firmy powstała na nabyciu spółek Asseco Danmark A/S oraz Peak Consulting ApS.

W okresie 6 miesięcy zakończonym dnia 30 czerwca 2020 roku wystąpiły następujące zmiany wartości firmy z konsolidacji (w tabeli wyszczególniono tylko te pozycje, dla których wystąpiła zmiana):

Wartość firmy wg alokacji po segmentach sprawozdawczych:	Wartość firmy na początek okresu mln PLN	Objęcia kontroli / Utrata kontroli/ inne zmiany w strukturze mln PLN	Różnice kursowe mln PLN	Wartość firmy na koniec okresu mln PLN
Segment Asseco International				
Grupa Asseco Central Europe	733,3	-	16,0	749,3
Grupa Asseco South Eastern Europe	561,1	9,6	16,4	587,1
Asseco Spain S.A.	18,2	-	0,9	19,1
Sintagma UAB	0,6	-	0,1	0,7
Asseco Danmark	32,2	-	1,7	33,9
Asseco PST Holding SGPS S.A.	63,8	-	3,1	66,9
Tecnologia Sistemas y Aplicaciones (Tecsisa)	11,6	-	0,6	12,2
Segment Formula Systems				
Grupa Formula	882,2	93,5	39,1	1 014,8

W okresie 6 miesięcy zakończonym dnia 30 czerwca 2020 roku wpływ na saldo wartości firmy z konsolidacji miały transakcje opisane poniżej. Kwoty w walutach obcych w poniższych tabelach, dotyczących indywidualnych nabyć, zostały przeliczone na złote polskie po kursach z dnia nabycia, natomiast w zbiorczej tabeli ruchów powyżej do przeliczenia zmian wartości firmy na złote polskie zastosowano średni kurs za okres sprawozdawczy.

i. Nabycie udziałów spółki Bassilichi CEE LLC przez Grupę ASEE

W dniu 20 stycznia 2020 roku spółka Payten d.o.o. (Sarajewo) nabyła 100% udziałów w spółce Bassilichi CEE LLC z siedzibą w Bośni i Hercegowinie. Cena transakcyjna wynosiła 1 EUR.

Na dzień 30 czerwca 2020 roku proces alokacji ceny nabycia nie został przez Grupę zakończony. Tym samym wartość firmy rozpoznana na nabyciu spółki Bassilichi zaprezentowana poniżej może ulec zmianie. Wartość tymczasowa możliwych do zidentyfikowania aktywów i zobowiązań spółki Bassilichi na dzień objęcia kontroli przedstawia się następująco (wartości przeliczone kursem PLN/BAM na dzień nabycia):

	Wartości tymczasowe na dzień nabycia mln PLN
Nabywane aktywa	
Rzeczowe aktywa trwałe	1,5
Wartości niematerialne (w tym zidentyfikowane w ramach rozliczenia nabycia (PPA))	0,2
Należności z tytułu dostaw i usług	0,4
Środki pieniężne i ich ekwiwalenty	0,3
Pozostałe aktywa	0,5
Razem aktywa	2,9

Nabywane zobowiązania	
Kredyty i pożyczki	1,7
Zobowiązania z tytułu leasingu	0,4
Zobowiązania z tytułu dostaw i usług	2,3
Pozostałe zobowiązania	0,2
Razem zobowiązania	4,6
Wartość aktywów netto	(1,7)
Nabywany procent kapitału zakładowego	100%
Cena nabycia	-
Wartość firmy na dzień nabycia	1,7

ii. Nabywanie spółki sum.cumo GmbH przez Grupę Sapiens

W dniu 5 lutego 2020 spółka Sapiens International (Grupa Sapiens) nabyła 100% udziałów w spółce Sum.cumo GmbH z siedzibą Niemczech. Cena nabycia wyniosła 20,9 mln EUR (88,9 mln PLN) i w całości została opłacona gotówką.

W ramach tymczasowego rozliczenia nabycia Grupa zaalokowała nadwyżkę ceny zapłaconej nad wartością nabytych aktywów netto na wartości niematerialne (7,7 mln EUR, tj. 32,8 mln PLN), a pozostałą część, tj. 13,7 mln EUR (58,3 mln PLN) na wartość firmy.

Na dzień 30 czerwca 2020 proces alokacji ceny nabycia nie został jeszcze przez Grupę zakończony. W związku z tym wartość firmy rozpoznana na nabyciu może ulec zmianie w okresie 12 miesięcy od dnia objęcia kontroli nad spółką. Wartości tymczasowe możliwych do zidentyfikowania aktywów i zobowiązań spółki na dzień nabycia przedstawiają się następująco:

	Wartości tymczasowe na dzień nabycia mln EUR	Wartości tymczasowe na dzień nabycia mln PLN
Nabywane aktywa		
Rzeczowe aktywa trwałe	0,9	3,8
Aktywa z tytułu prawa do użytkowania	3,5	14,9
Wartości niematerialne zidentyfikowane w ramach rozliczenia nabycia (PPA)	8,8	37,4
Należności z tytułu dostaw i usług	2,4	10,2
Środki pieniężne i ich ekwiwalenty	0,9	3,8
Pozostałe aktywa	0,5	2,1
Razem aktywa	17,0	72,2
Nabywane zobowiązania		
Zobowiązania z tytułu dostaw i usług	0,5	2,1
Zobowiązania z tytułu leasingu	2,9	12,3
Rezerwa na podatek odroczony	3,5	14,9
Pozostałe zobowiązania	2,9	12,3
Razem zobowiązania	9,8	41,6
Wartość aktywów netto	7,2	30,6
Nabywany procent kapitału zakładowego	100%	100%
Cena nabycia	20,9	88,9
Wartość firmy na dzień nabycia	13,7	58,3

iii. Nabywanie spółki Ofek Aerial Photography (1987) Ltd. przez Grupę Formula

W dniu 12 marca 2020 spółka Formula Systems nabyła 86,02% udziałów w spółce Ofek Aerial Photography (1987) Ltd. z siedzibą w Izraelu. Cena nabycia wyniosła 27,7 mln NIS (29,4 mln PLN).

W ramach tymczasowego rozliczenia nabycia Grupa zaalokowała nadwyżkę ceny zapłaconej nad wartością nabytych aktywów netto na wartości niematerialne (3,2 mln NIS, tj. 3,4 mln PLN), a pozostałą część, tj. 4,7 mln NIS (5,0 mln PLN) na wartość firmy.

Na dzień 30 czerwca 2020 proces alokacji ceny nabycia nie został jeszcze przez Grupę zakończony. W związku z tym wartość firmy rozpoznana na nabyciu może ulec zmianie w okresie 12 miesięcy od dnia objęcia kontroli nad spółką. Wartości tymczasowe możliwych do zidentyfikowania aktywów i zobowiązań spółki na dzień nabycia przedstawiają się następująco:

	Wartości tymczasowe na dzień nabycia mln NIS	Wartości tymczasowe na dzień nabycia mln PLN
Nabywane aktywa		
Rzeczowe aktywa trwałe	14,3	15,2
Wartości niematerialne zidentyfikowane w ramach rozliczenia nabycia (PPA)	3,2	3,4
Inwestycje w jednostkach stowarzyszonych wycenianych metodą praw własności	3,0	3,2
Aktywa z tytułu odroczonego podatku dochodowego	1,1	1,2
Należności z tytułu dostaw i usług	15,1	16,0
Należności budżetowe	27,9	29,6
Środki pieniężne i ich ekwiwalenty	13,4	14,2
Pozostałe aktywa	0,4	0,4
Razem aktywa	78,4	83,2
Nabywane zobowiązania		
Zobowiązania z tytułu dostaw i usług	3,1	3,3
Rezerwa z tytułu podatku odroczonego	0,7	0,7
Rezerwy	1,1	1,2
Zobowiązania finansowe	25,7	27,3
Pozostałe zobowiązania	21,1	22,4
Razem zobowiązania	51,7	54,9
Wartość aktywów netto	26,7	28,3
Wartość udziałów niekontrolujących	3,7	3,9
Nabywany procent kapitału zakładowego	86,02%	86,02%
Cena nabycia	27,7	29,4
Wartość firmy na dzień nabycia	4,7	5,0

iv. *Nabycie spółki Aptonet przez grupę Magic*

W dniu 1 maja 2020 roku spółka z Grupy Magic - Coretech Consulting Group LLC nabyła 100% udziałów spółki Aptonet Inc. Cena za objęty pakiet akcji wynosiła 4,7 mln USD (18,7 mln PLN) i została w części opłacona gotówką (2,9 mln USD, czyli 11,5 mln PLN), pozostała część stanowi natomiast zobowiązanie z tytułu odroczonej płatności za akcje.

W ramach tymczasowego rozliczenia nabycia Grupa zaalokowała nadwyżkę ceny zapłaconej nad wartością nabytych aktywów netto na wartość firmy w kwocie 1,8 mln USD (7,1 mln PLN), natomiast 2,1 mln USD (8,6 mln PLN) zaalokowano na wartości niematerialne i prawne.

	Wartości tymczasowe na dzień nabycia mln USD	Wartości tymczasowe na dzień nabycia mln PLN
Nabywane aktywa		
Wartości niematerialne zidentyfikowane w ramach rozliczenia nabycia (PPA)	2,1	8,6
Należności z tytułu dostaw i usług	1,6	6,2
Środki pieniężne i ich ekwiwalenty	0,8	3,2
Razem aktywa	4,5	18,0
Nabywane zobowiązania		
Zobowiązania z tytułu dostaw i usług	0,8	3,2
Rezerwa z tytułu podatku odroczonego	0,8	3,2
Razem zobowiązania	1,6	6,4
Wartość aktywów netto	2,9	11,6
Wartość udziałów niekontrolujących	-	-
Nabywany procent kapitału zakładowego	100%	100%
Cena nabycia	4,7	18,7
Wartość firmy na dzień nabycia	1,8	7,1

v. *Nabycie grupy spółek Liram przez grupę Michpal*

W dniu 12 maja 2020 roku spółka Michpal Micro Computers (1983) Ltd. nabyła 70% udziałów w spółce Liram R.L Financial Applications Ltd oraz 70% udziałów w spółce Applications for professional people - Liram Ltd. Siedziby obu spółek zlokalizowane są w Izraelu, a cena ich nabycia wyniosła 15,3 mln NIS (18,3 mln PLN).

W ramach tymczasowego rozliczenia nabycia Grupa zaalokowała nadwyżkę ceny zapłaconej nad wartością nabytych aktywów netto na wartości niematerialne (10,8 mln NIS, tj. 12,9 mln PLN), a pozostałą część, tj. 9,3 mln NIS (11,1 mln PLN) na wartość firmy.

Na dzień 30 czerwca 2020 proces alokacji ceny nabycia nie został jeszcze przez Grupę zakończony. W związku z tym wartość firmy rozpoznana na nabyciu może ulec zmianie w okresie 12 miesięcy od dnia objęcia kontroli nad spółkami. Wartości tymczasowe możliwych do zidentyfikowania aktywów i zobowiązań spółek na dzień nabycia przedstawiają się następująco:

	Wartości tymczasowe na dzień nabycia mln NIS	Wartości tymczasowe na dzień nabycia mln PLN
Nabywane aktywa		
Rzeczowe aktywa trwałe	0,6	0,7
Wartości niematerialne zidentyfikowane w ramach rozliczenia nabycia (PPA)	10,8	12,9
Należności z tytułu dostaw i usług	1,8	2,2
Środki pieniężne i ich ekwiwalenty	1,0	1,2
Razem aktywa	14,2	17,0
Nabywane zobowiązania		
Zobowiązania z tytułu dostaw i usług	0,3	0,4
Rezerwa z tytułu podatku odroczonego	2,5	3,0
Rezerwy	0,4	0,5
Rozliczenie międzyokresowe przychodów	2,2	2,6
Pozostałe zobowiązania	0,2	0,2
Razem zobowiązania	5,6	6,7
Wartość aktywów netto	8,6	10,3
Wartość udziałów niekontrolujących	2,6	3,1
Nabywany procent kapitału zakładowego	70%	70%
Cena nabycia	15,3	18,3
Wartość firmy na dzień nabycia	9,3	11,1

vi. Nabycie spółki Magic Hands przez grupę Magic

W dniu 1 czerwca 2020 roku spółka z Grupy Magic - Magic Benelux B.V nabyła 100% udziałów spółki Magic Hands. Cena za objęty pakiet akcji wynosiła 1,8 mln USD (7,4 mln PLN) i została w części opłaconą gotówką (1,4 mln USD, czyli 5,5 mln PLN), pozostała część stanowi natomiast zobowiązanie z tytułu odroczonej płatności za akcje.

W ramach tymczasowego rozliczenia nabycia Grupa zaalokowała nadwyżkę ceny zapłaconej nad wartością nabytych aktywów netto na wartości niematerialne w kwocie 0,6 mln USD (2,6 mln PLN), a pozostałą część na wartość firmy w kwocie 1,1 mln USD (4,3 mln PLN).

	Wartości tymczasowe na dzień nabycia mln USD	Wartości tymczasowe na dzień nabycia mln PLN
Nabywane aktywa		
Wartości niematerialne zidentyfikowane w ramach rozliczenia nabycia (PPA)	0,6	2,6
Rzeczowe aktywa trwałe	0,2	0,8
Należności z tytułu dostaw i usług	0,4	1,5
Środki pieniężne i ich ekwiwalenty	0,1	0,6
Pozostałe aktywa	0,1	0,3
Razem aktywa	1,4	5,8
Nabywane zobowiązania		
Zobowiązania z tytułu dostaw i usług	0,1	0,4
Rozliczenie międzyokresowe przychodów	0,5	1,9
Rezerwa z tytułu podatku odroczonego	0,1	0,4
Razem zobowiązania	0,7	2,7
Wartość aktywów netto	0,7	3,1
Wartość udziałów niekontrolujących	-	-
Nabywany procent kapitału zakładowego	100%	100%
Cena nabycia	1,8	7,4
Wartość firmy na dzień nabycia	1,1	4,3

vii. Nabywanie spółki Tifal Gemel przez grupę Sapiens

W dniu 1 czerwca 2020 roku spółka Sapiens Technologies (1982) Ltd nabyła 75% udziałów w spółce Tifal Gemel Ltd z siedzibą w Izraelu. Cena nabycia wyniosła 6,1 mln NIS (6,9 mln PLN).

Całość udziałów niekontrolujących objęta jest opcją put i są one ujemne przy zastosowaniu metody oczekiwanego nabycia. Wartość opcji put w wysokości 0,5 mln ILS, czyli 0,5 mln PLN jest ujęta w cenie nabycia, a saldo udziałów niekontrolujących wynosi 0.

W ramach tymczasowego rozliczenia nabycia Grupa zaalokowała nadwyżkę ceny zapłaconej nad wartością nabytych aktywów netto na wartości niematerialne (1,9 mln NIS, tj. 2,2 mln PLN), a pozostałą część, tj. 2,3 mln NIS (2,6 mln PLN) na wartość firmy.

Na dzień 30 czerwca 2020 proces alokacji ceny nabycia nie został jeszcze przez Grupę zakończony. W związku z tym wartość firmy rozpoznana na nabyciu może ulec zmianie w okresie 12 miesięcy od dnia objęcia kontroli nad spółką. Wartości tymczasowe możliwych do zidentyfikowania aktywów i zobowiązań spółki na dzień nabycia przedstawiają się następująco:

	Wartości tymczasowe na dzień nabycia mln NIS	Wartości tymczasowe na dzień nabycia mln PLN
Nabywane aktywa		
Wartości niematerialne zidentyfikowane w ramach rozliczenia nabycia (PPA)	1,9	2,2
Należności z tytułu dostaw i usług	0,5	0,6
Środki pieniężne i ich ekwiwalenty	3,5	4,0
Pozostałe aktywa	0,6	0,7
Razem aktywa	6,5	7,5
Nabywane zobowiązania		
Zobowiązania budżetowe	0,4	0,5
Rezerwa z tytułu podatku odroczonego	0,4	0,5
Rezerwy	0,7	0,8
Pozostałe zobowiązania	1,2	1,4
Razem zobowiązania	2,7	3,2
Wartość aktywów netto	3,8	4,3
Wartość udziałów niekontrolujących	-	-
Nabywany procent kapitału zakładowego	75%	75%
Cena nabycia	6,1	6,9
Wartość firmy na dzień nabycia	2,3	2,6

viii. Nabywanie spółki Integrirani Poslovni Sustavi d.o.o. przez Grupę ASEE

W dniu 4 czerwca 2020 roku spółka Payten d.o.o. Zagreb zawarła umowę nabycia 76% udziałów spółki Integrirani Poslovni Sustavi d.o.o. („IPS”), z siedzibą w Oroslavje. Cena transakcyjna wynosiła 1,9 mln EUR (8,2 mln PLN), z czego 0,8 mln EUR (3,8 mln PLN) stanowi płatność warunkową zależną od przyszłych wyników nabywanej spółki. Payten d.o.o. Zagreb zawarła także umowę z udziałowcami niekontrolującymi IPS dotyczącą opcji put.

Na dzień 30 czerwca 2020 roku proces alokacji ceny nabycia nie został przez Grupę zakończony. Tym samym wartość firmy rozpoznana na nabyciu spółki IPS zaprezentowana poniżej może ulec zmianie. Wartości tymczasowe możliwych do zidentyfikowania aktywów i zobowiązań spółki IPS na dzień objęcia kontroli przedstawiają się następująco (wartości przeliczone kursem PLN/HRK na dzień nabycia):

	Wartości tymczasowe na dzień nabycia mln PLN
Nabywane aktywa	
Aktywa z tytułu prawa do użytkowania	0,4
Należności handlowe	0,7
Środki pieniężne i ich ekwiwalenty	0,8
Pozostałe aktywa	0,6
Razem aktywa	2,5

Nabywane zobowiązania	
Kredyty i pożyczki	0,5
Zobowiązania z tytułu leasingu	0,4
Zobowiązania handlowe	0,4
Pozostałe zobowiązania	0,8
Razem zobowiązania	2,1
Wartość aktywów netto	0,4
Wartość udziałów niekontrolujących	0,1
Nabywany procent kapitału zakładowego	76%
Cena nabycia	8,2
Wartość firmy na dzień nabycia	7,9

ix. *Zmiana alokacji ceny nabycia spółki SONET spółność s.r.o. z oraz SONET Slovakia s.r.o.*

W dniu 5 września 2019 spółka Payten Sp. z o.o. sp.k. nabyła 100% udziałów w spółce SONET spółność s.r.o. z siedzibą w Czechach oraz 50% udziałów w kapitale zakładowym spółki SONET Slovakia s.r.o. z siedzibą w Słowacji, w której pozostałe 50% udziałów posiada SONET spółność s.r.o. Cena nabycia wyniosła łącznie 5,6 mln EUR (24,4 mln PLN), z czego 0,2 mln EUR stanowi płatność warunkową zależną od osiągniętych wyników finansowych spółki.

Zarówno SONET spółność s.r.o. jak również SONET Slovakia s.r.o. zajmują się w przede wszystkim oferowaniem usług w zakresie elektronicznych płatności.

W ramach tymczasowego rozliczenia nabycia Grupa zaalokowała nadwyżkę ceny zapłaconej nad wartością nabytych aktywów netto na wartości niematerialne 5,9 mln PLN i w konsekwencji na rezerwę na podatek odroczone w kwocie 0,9 mln PLN, a pozostałą część nadwyżki, tj. 5,9 mln PLN zaalokowano na wartość firmy. W pierwotnym tymczasowym rozliczeniu nabycia tej spółki zaprezentowanym w rocznym skonsolidowanym sprawozdaniu finansowym Grupy Asseco na dzień 31 grudnia 2019 roku na wartości niematerialne zaalokowano jedynie 1,0 mln PLN, natomiast wartość firmy wynosiła wówczas 9,9 mln PLN. Opisana zmiana jest więc elementem przekształcenia danych porównywalnych opisanego w nocie 2.9 w niniejszym śródrocznym skróconym sprawozdaniu finansowym.

Na dzień 30 czerwca 2020 roku proces alokacji ceny nabycia nie został jeszcze przez Grupę zakończony. W związku z tym wartość firmy rozpoznana na nabyciu może ulec zmianie w okresie 12 miesięcy od dnia objęcia kontroli na spółką. Wartości tymczasowe możliwych do zidentyfikowania aktywów i zobowiązań spółki na dzień nabycia przedstawiają się następująco:

	Wartości tymczasowe na dzień nabycia
	mln PLN
Nabywane aktywa	
Rzeczowe aktywa trwałe	1,8
Aktywa z tytułu prawa użytkowania	0,9
Wartości niematerialne (w tym zidentyfikowane w ramach rozliczenia nabycia (PPA))	5,9
Należności z tytułu dostaw i usług	4,4
Środki pieniężne i ich ekwiwalenty	8,9
Pozostałe aktywa	0,6
Razem aktywa	22,5
Nabywane zobowiązania	
Kredyty i pożyczki	0,2
Zobowiązania z tytułu leasingu	0,9
Zobowiązania z tytułu dostaw i usług	0,9
Rezerwa z tytułu podatku odroczonego	0,9
Pozostałe zobowiązania	1,1
Razem zobowiązania	4,0
Wartość aktywów netto	18,5
Nabywany procent kapitału zakładowego	100%
Cena nabycia	24,4
Wartość firmy na dzień nabycia	5,9

x. Zmiana alokacji ceny nabycia udziałów w spółce Monri Group d.o.o.

W dniu 8 października 2019 roku spółka Payten d.o.o. (Sarajewo) zawarła warunkową umowę nabycia 80% udziałów spółki Monri Group d.o.o. za łączną kwotę równą 1,96 mln EUR. W dniu 15 listopada 2019 po spełnieniu się warunków zawieszających Grupa objęła kontrolę nad spółką Monri Group d.o.o. Monri Group posiada 100% udziałów spółki Monri Payments d.o.o. Zagreb.

Payten d.o.o. (Sarajewo) zawarła także umowę z udziałowcami niekontrolującymi Monri dotyczącą opcji put.

W ramach tymczasowego rozliczenia nabycia Grupa zaalokowała nadwyżkę ceny zapłaconej nad wartością nabytych aktywów netto na wartości niematerialne 5,4 mln PLN i w konsekwencji na rezerwę na podatek odroczone w kwocie 0,9 mln PLN, a pozostałą część nadwyżki, tj. 6,6 mln PLN zaalokowano na wartość firmy. W pierwotnym tymczasowym rozliczeniu nabycia tej spółki zaprezentowanym w rocznym skonsolidowanym sprawozdaniu finansowym Grupy Asseco na dzień 31 grudnia 2019 roku całość nadwyżki ceny nad aktywami netto w kwocie 10,1 mln PLN zaalokowano na wartość firmy. Opisana zmiana jest więc elementem przekształcenia danych porównywalnych opisanego w nocie 2.9 w niniejszym śródrocznym skróconym sprawozdaniu finansowym.

Na dzień 30 czerwca 2020 proces alokacji ceny nabycia nie został jeszcze przez Grupę zakończony. W związku z tym wartość firmy rozpoznana na nabyciu może ulec zmianie w okresie 12 miesięcy od dnia objęcia kontroli nad spółką. Wartości tymczasowe możliwych do zidentyfikowania aktywów i zobowiązań grupy Monri na dzień nabycia przedstawiają się następująco (wartości przeliczone kursem PLN/BAM na dzień nabycia):

Wartości tymczasowe na dzień nabycia	
mln PLN	
Nabywane aktywa	
Wartości niematerialne (w tym zidentyfikowane w ramach rozliczenia nabycia (PPA))	5,4
Należności z tytułu dostaw i usług	0,6
Środki pieniężne i ich ekwiwalenty	0,5
Pozostałe aktywa	1,1
Razem aktywa	7,6
Nabywane zobowiązania	
Kredyty i pożyczki	2,6
Zobowiązania z tytułu dostaw i usług	0,8
Rezerwa z tytułu podatku odroczonego (w tym wynikający z rozliczenia nabycia (PPA))	1,0
Pozostałe zobowiązania	1,0
Razem zobowiązania	5,4
Wartość aktywów netto	2,2
Wartość udziałów niekontrolujących	0,4
Nabywany procent kapitału zakładowego	80%
Cena nabycia	8,4
Wartość firmy na dzień nabycia	6,6

xi. Rozliczenie nabycia spółki Tecsis

W dniu 23 lipca 2019 spółka Asseco International, a.s. nabyła 51% udziałów w spółce TECSISA z siedzibą w Hiszpanii. Cena nabycia wyniosła 6,1 mln EUR (26,2 mln PLN), z czego 4,9 mln EUR (21,2 mln PLN) zostało zapłacone gotówką, a pozostała część stanowi płatność warunkową, której kwota jest uzależniona od wyników operacyjnych spółki.

Tecsisa specjalizuje się w tworzeniu oprogramowania dla producentów oraz sprzedawców energii elektrycznej. Spółka dostarcza natywne aplikacje chmurowe i Big Data, działające na zaawansowanej technologicznie platformie Kommodo. Oferowane przez spółkę produkty zostały wdrożone w kilku krajach m.in. we Włoszech, Meksyku, Gwatemali, Peru i Argentynie.

W ramach finalnego rozliczenia nabycia Grupa zaalokowała nadwyżkę ceny zapłaconej nad wartością nabytych aktywów netto w kwocie 4,9 mln EUR (21,2 mln PLN) na wartości niematerialne, a także utworzono rezerwę na podatek odroczone w kwocie 1,2 mln EUR (5,1 mln PLN). Pozostała wartość, tj. 2,7 mln EUR (11,6 mln PLN) została zaalokowana na wartość firmy.

Na dzień 30 czerwca 2020 proces alokacji ceny nabycia został przez Grupę zakończony. Wartości godziwe możliwych do zidentyfikowania aktywów i zobowiązań spółki na dzień nabycia przedstawiają się następująco:

	Wartości tymczasowe na dzień nabycia mln EUR	Wartości tymczasowe na dzień nabycia mln PLN	Wartości godziwe na dzień nabycia mln EUR	Wartości godziwe na dzień nabycia mln PLN
Nabywane aktywa				
Wartości niematerialne (w tym zidentyfikowane w ramach rozliczenia nabycia (PPA))	6,2	26,6	8,1	34,7
Należności handlowe	1,2	5,1	1,2	5,1
Środki pieniężne i ich ekwiwalenty	0,9	3,9	0,9	3,9
Pozostałe aktywa	0,4	1,7	0,3	1,3
Razem aktywa	8,7	37,3	10,5	45,0
Nabywane zobowiązania				
Kredyty i pożyczki	2,0	8,6	2,0	8,6
Zobowiązania handlowe	0,4	1,7	0,4	1,7
Pozostałe zobowiązania	0,3	1,3	0,3	1,3
Rezerwa z tytułu podatku odroczonego	0,8	3,4	1,2	5,1
Razem zobowiązania	3,5	15,0	3,9	16,7
Wartość aktywów netto	5,2	22,3	6,6	28,3
Wartość udziałów niekontrolujących	2,6	11,2	3,2	13,7
Nabywany procent kapitału zakładowego	51%	51%	51%	51%
Cena nabycia	6,9	29,6	6,1	26,2
Wartość firmy na dzień nabycia	4,3	18,5	2,7	11,6

xii. Rozliczenie nabycia spółki Unique

W dniu 18 listopada 2019 spółka Michpal MicroComputers (grupa Formula) nabyła 100% udziałów w spółce Unique Software Industries Ltd z siedzibą w Izraelu. Unique Software Industries jest dostawcą oprogramowania z obszaru zarządzania zasobami ludzkimi. Cena nabycia wyniosła 58,3 mln NIS (65,9 mln PLN), z czego 49 mln NIS (55,4 mln PLN) zostało zapłacone gotówką, a pozostała część stanowi płatność odroczoną, której kwota jest uzależniona od wyników operacyjnych spółki.

W ramach finalnego rozliczenia nabycia Grupa zaalokowała nadwyżkę ceny zapłaconej nad wartością nabytych aktywów netto na wartości niematerialne (29,2 mln NIS, tj. 33 mln PLN) oraz na rezerwę z tytułu podatku odroczonego (6,7 mln NIS, tj. 7,6 mln PLN), a pozostałą część, tj. 33 mln NIS (37,4 mln PLN) zaalokowano na wartość firmy.

Na dzień 30 czerwca 2020 proces alokacji ceny nabycia został przez Grupę zakończony. Wartości tymczasowe oraz wartości godziwe możliwych do zidentyfikowania aktywów i zobowiązań spółki na dzień nabycia przedstawiają się następująco:

	Wartości tymczasowe na dzień nabycia mln NIS	Wartości tymczasowe na dzień nabycia mln PLN	Wartości godziwe na dzień nabycia mln NIS	Wartości godziwe na dzień nabycia mln PLN
Nabywane aktywa				
Rzeczowe aktywa trwałe	1,5	1,7	1,5	1,7
Wartości niematerialne zidentyfikowane w ramach rozliczenia nabycia (PPA)	30,0	33,9	29,2	33,0
Należności z tytułu dostaw i usług	9,0	10,2	5,4	6,1
Środki pieniężne i ich ekwiwalenty	4,0	4,5	4,0	4,5
Pozostałe aktywa	0,3	0,3	0,3	0,3
Razem aktywa	44,8	50,6	40,4	45,6
Nabywane zobowiązania				
Rezerwa z tytułu odroczonego podatku dochodowego	6,9	7,8	6,7	7,6
Zobowiązania z tytułu dywidendy	7,0	7,9	3,4	3,8
Pozostałe zobowiązania	5,0	5,7	5,0	5,7
Razem zobowiązania	18,9	21,4	15,1	17,1
Wartość aktywów netto	25,9	29,2	25,3	28,5
Nabywany procent kapitału zakładowego	100%	100%	100%	100%
Cena nabycia	57,5	65,0	58,3	65,9
Wartość firmy na dzień nabycia	31,6	35,8	33,0	37,4

6.5. Testy z tytułu utraty wartości

Zgodnie z polityką Grupy, Zarząd Jednostki Dominującej dokonuje na dzień 31 grudnia corocznego testu na utratę wartości ośrodków lub grup ośrodków wypracowujących przepływy pieniężne, do których przypisana jest wartość firmy lub/i wartości niematerialne o nieokreślonym okresie użytkowania. Na każdy śródroczny dzień bilansowy Zarząd Jednostki Dominującej dokonuje jedynie przeglądu przesłanek wskazujących na możliwość wystąpienia utraty wartości ośrodków, do których przypisana jest wartość firmy lub/i wartości niematerialne o nieokreślonym okresie użytkowania. W przypadku zidentyfikowania takich przesłanek, Zarząd w pierwszej kolejności weryfikuje założenia przyjęte przy przeprowadzaniu ostatniego rocznego testu, a w razie konieczności przeprowadza test na utratę wartości ośrodka lub grupy ośrodków wypracowujących przepływy pieniężne również na śródroczny dzień bilansowy. Zasady przeprowadzania testu z tytułu utraty wartości w okresach śródrocznych są spójne z tymi, które są stosowane przy teście na dzień 31 grudnia.

Przeprowadzenie testu z tytułu utraty wartości wymaga oszacowania wartości odzyskiwalnej ośrodka lub grupy ośrodków, do których przypisana jest wartość firmy.

Dla segmentu Asseco Poland, dla celów analizy utraty wartości firmy dokonywana jest alokacja na poziom segmentów operacyjnych, którym są trzy segmenty w ramach Jednostki Dominującej oraz odrębnie każda ze spółek bezpośrednio zależnych od Asseco Poland i działająca w głównej mierze na rynku polskim. Zgodnie z zaleceniami Międzynarodowych Standardów Sprawozdawczości Finansowej i opisaną powyżej polityką Zarząd Grupy przeanalizował przesłanki do przeprowadzenia testów na utratę wartości, w tym przede wszystkim panującą na świecie pandemię COVID-19 oraz dokonał przeglądu budżetów i prognoz finansowych dla poszczególnych segmentów, do których zaalokowana została wartość firmy. W efekcie przeprowadzonej analizy Zarząd uznał, że w odniesieniu do segmentów operacyjnych wyodrębnionych w Jednostce Dominującej żadna z wymienionych przesłanek nie stanowi podstawy do przeprowadzenia testu śródrocznego, ponieważ biorąc pod uwagę branżę, w której działa Jednostka Dominująca oraz fakt zrealizowania budżetów półrocznych przez wszystkie jej segmenty, należy ocenić, że założenia przyjęte w testach przeprowadzonych na dzień 31 grudnia 2019 roku pozostają realistyczne.

W przypadku Segmentu Asseco International, dla celów analizy utraty wartości firmy dokonywana jest alokacja na poziom segmentu operacyjnego, którym pozostają spółki i subgrupy wchodzące w skład Grupy Asseco International.

W przypadku Segmentu Formula Systems, dla celów analizy utraty wartości firmy segment operacyjny stanowi cała Grupa Formula.

W przypadku ośrodków wypracowujących przepływy pieniężne, którymi są spółki notowane na aktywnym rynku, przesłanką wskazującą na możliwość utraty wartości może być niska kapitalizacja danego ośrodka (tj. nadwyżka wartości bilansowej ośrodka nad jego wartością rynkową).

Do spółek/grup notowanych na aktywnym rynku należą: Asseco Business Solutions S.A., Asseco South Eastern Europe S.A. oraz Formula Systems (1985) Ltd. i subgrupy od niej zależne.

W poniższej tabeli zaprezentowano porównanie wartości rynkowej z aktywami netto ośrodka wypracowującego przepływy pieniężne dla spółek/grup notowanych na aktywnym rynku na dzień 30 czerwca 2020 roku oraz na dzień ostatniego corocznego testu, tj. na dzień 31 grudnia 2019 roku:

	Asseco South Eastern Europe S.A. mIn PLN	Asseco Business Solutions S.A. mIn PLN	Formula Systems 1985 Ltd. mIn PLN
30 czerwca 2020			
wartość aktywów netto ośrodka	891,4	289,8	2 678,6
wartość godziwa ośrodka	1 786,1	1 136,1	4 500,3
nadwyżka (+)/niedobór(-) wartości godziwej nad wartością bilansową	894,7	846,3	1 821,7
31 grudnia 2019			
Wartość aktywów netto ośrodka	855,9	318,7	2 520,8
wartość godziwa ośrodka	1 179,9	930,3	3 993,5
nadwyżka (+)/niedobór(-) wartości godziwej nad wartością bilansową	324,0	611,6	1 472,7

Nadwyżka wartości godziwej nad aktywami netto dla spółki Asseco Business Solutions S.A., Grupy Asseco South Eastern Europe oraz Grupy Formula Systems S.A. pozostaje znaczna, dzięki czemu stwierdzono, że nie wystąpiła konieczność przeprowadzenia dodatkowego śródrocznego testu na utratę wartości, a także, że nie wystąpiła konieczność rozpoznania odpisu z tytułu utraty wartości tego ośrodka.

W przypadku ośrodków wypracowujących przepływy pieniężne, którymi są spółki nienotowane na aktywnym rynku, przesłanką wskazującą na możliwość utraty wartości ośrodka mogą być niższe wyniki finansowe niż te, które zostały założone w ostatnim corocznym teście na utratę wartości lub istotny wzrost stóp dyskontowych wynikający ze zmian parametrów rynkowych wykorzystywanych do oszacowania wartości tych stóp.

Stopy dyskontowe zastosowane do wyliczenia wartości bieżącej oszacowanych przepływów pieniężnych segmentów operacyjnych w Grupie to szacunek średnioważonego kosztu kapitału segmentu dla każdego z okresów. Poszczególne składniki tych stóp zostały oszacowane na podstawie danych rynkowych dotyczących stóp wolnych od ryzyka, wartości współczynnika beta oraz wartości oczekiwanej stopy zwrotu z rynku.

W Grupie, na dzień 30 czerwca 2020 roku przesłanki wskazujące na możliwość wystąpienia utraty wartości zidentyfikowano dla następujących spółek: Tecnologia Sistemas y Aplicaciones sl (Tecsisa) oraz Asseco Danmark i Peak Consulting (stanowiące ośrodki wypracowujące przepływy pieniężne w ramach segmentu Asseco International) oraz DahliaMatic (ośrodek zaalokowany do segmentu Asseco Poland). W każdym przypadku przesłanką jest konieczność obniżenia prognoz przyszłych wyników, w związku z wypracowaniem w pierwszym półroczu 2020 roku wyników niższych niż zakładano przy teście, jaki został przeprowadzony na dzień 31 grudnia 2019 roku.

Przepływy finansowe dla poszczególnych ośrodków generujących przepływy pieniężne zastosowane w modelach wartości użytkowej bazują na prognozach finansowych na lata 2020 - 2024 dotyczących rozwoju rynku informatycznego w poszczególnych krajach oraz w Polsce.

W efekcie przeprowadzonych testów na utratę wartości stwierdzono, że z perspektywy Grupy na dzień 30 czerwca 2020 roku nie wystąpiła konieczność rozpoznania odpisów z tytułu utraty wartości żadnego z ośrodków generujących przepływy pieniężne.

Analiza wrażliwości

Dla testów na utratę wartości sporządzonych na dzień 30 czerwca 2020 roku polegających na wyliczeniu wartości użytkowej, przeprowadzono analizę wrażliwości. W analizie tej badano wpływ zmiany:

- zastosowanej stopy dyskonta dla okresu rezydualnego, tj. dla przepływów po 2024 roku;
- średniorocznej stopy zmiany tzw. wolnych przepływów pieniężnych w okresie prognozy, tj. w latach 2020-2024;

jako czynnika wpływającego na wartość odzyskiwalną ośrodka wypracowującego przepływy pieniężne, przy założeniu braku zmian pozostałych czynników.

Celem analizy wrażliwości było zbadanie o ile można by zmienić wybrane parametry modelu, aby oszacowana wartość użytkowa ośrodków wypracowujących przepływy pieniężne zrównała się z wartością bilansową ośrodka. Wyniki przeprowadzonej analizy zostały zestawione w poniższej tabeli.

	Wartość bilansowa ośrodka*	Stopa dyskontowa dla okresu rezydualnego		Średnia stopa zmiany przepływów pieniężnych (FCFF)
		zastosowana w modelu	graniczna	graniczna
	mln PLN	%	%	%
Ośrodki generujące przepływy pieniężne w postaci spółek lub grup spółek				
Tecnologia Sistemas y Aplicaciones sl (Tecsisa)	51,2	9,89%	10,90%	204,02%
Asseco Danmark i Peak Consulting	30,9	9,09%	39,21%	-0,76%
DahliaMatic Sp. z o.o.	69,1	10,82%	16,59%	-1,17%

* Wartość bilansowa ośrodka to rozpoznane w sprawozdaniu finansowym skonsolidowane metodą pełną aktywa operacyjne netto (w tym wartość wycenionych do wartości godziwej aktywów rozpoznanych na nabyciu (PPA)) oraz ubruttowiona wartość firmy (oznacza to więc, że wartość ta nie uwzględnia długu/gotówki netto)

W przypadku spółki Tecsisa graniczna średnia stopa zmiany przepływów pieniężnych jest relatywnie wysoka, ponieważ spółka ta jest dopiero na etapie rozwoju produktu (spółka w fazie start-up) i realizacja planów sprzedażowych i reprezentatywnych wyników tej spółki przewidywana jest dopiero na kolejne okresy. Rok 2020 jest dla spółki jeszcze rokiem intensywnych inwestycji w produkt, który Tecsisa udostępnia w modelu SaaS, dlatego Zarząd uważa, że spółka dysponuje potencjałem na znaczące powiększenie efektywności działania i tym samym rentowności w przyszłości.

6.6. Jednostki stowarzyszone i wspólne przedsięwzięcia

Podstawowe dane finansowe dotyczące inwestycji w jednostki stowarzyszone i wspólne przedsięwzięcia wyceniane metodą praw własności zostały przedstawione w tabeli poniżej.

Dane jednostek stowarzyszonych i wspólnych przedsięwzięć	30 czerwca 2020 roku	31 grudnia 2019 roku
	mIn PLN	mIn PLN
Aktywa trwałe	275,3	251,2
Aktywa obrotowe	257,9	246,8
Zobowiązania długoterminowe	105,8	79,2
Zobowiązania krótkoterminowe	156,5	170,1
Aktywa netto	270,9	248,7
Wartość bilansowa inwestycji	156,6	145,0

Dane jednostek stowarzyszonych i wspólnych przedsięwzięć	6 miesięcy do 30 czerwca 2020	6 miesięcy do 30 czerwca 2019
	mIn PLN	mIn PLN
Przychody	229,9	201,8
Zysk operacyjny	2,8	2,8
Zysk/Strata netto	1,9	3,8
Udział w wyniku jednostek stowarzyszonych i wspólnych przedsięwzięć	(1,0)	0,6

Pozostałe dochody całkowite jednostek stowarzyszonych i wspólnych przedsięwzięć są nieistotne z punktu widzenia Grupy.

Największą jednostką spośród jednostek konsolidowanych metodą praw własności jest pozostająca pod wspólną kontrolą spółka TSG IT Advanced Systems Ltd. (segment Grupa Formula). Pośród pozostałych spółek największe pod kątem wartości bilansowej inwestycji są: Nextbank Software Sp. z o.o. (segment Asseco Poland) oraz Galvaniho 5, s.r.o. (Grupa ACE, segment Asseco International).

6.7. Jednostki z istotnymi udziałami niekontrolującymi

W punkcie 3. niniejszego śródrocznego skróconego skonsolidowanego sprawozdania finansowego zaprezentowano informacje dotyczące jednostek, w których Grupa posiada mniej niż 100% udziału w kapitale zakładowym, wraz ze wskazaniem nazw tych jednostek, kraju, w którym są one zarejestrowane oraz informacją o udziale Grupy w ich kapitale zakładowym oraz głosach na walnym zgromadzeniu.

W ocenie Zarządu, jednostkami z indywidualnie istotnymi udziałami niekontrolującymi są: Grupa Matrix IT Ltd, Grupa Magic Software Enterprises Ltd, Grupa Sapiens International Corp. NV, Grupa Asseco South Eastern Europe S.A. oraz Grupa Asseco Central Europe, w skład której wchodzi m.in. Asseco Business Solutions (ABS). W przypadku pozostałych jednostek z udziałami niekontrolującymi, wartość indywidualnego udziału niekontrolującego nie przekraczała 2% wartości salda udziałów niekontrolujących, tym samym nie zostały one uznane za jednostki z istotnymi udziałami niekontrolującymi.

W poniższych tabelach zaprezentowano wybrane dane finansowe za okres 6 miesięcy zakończony dnia 30 czerwca 2020 roku oraz na dzień 30 czerwca 2020 roku i odpowiednie okresy porównywalne dotyczące jednostek, w których występuje indywidualnie istotny udział niekontrolujący. Dane te zaprezentowane są przed korektami konsolidacyjnymi, w tym wyłączeniami wzajemnymi.

Udział procentowy udziałów niekontrolujących	30 czerwca 2020 roku	31 grudnia 2019 roku
Matrix IT Ltd *	87,45%	87,61%
Magic Software Enterprises Ltd *	88,36%	88,50%
Sapiens International Corp. NV *	87,80%	87,85%
Grupa ASEE	48,94%	48,94%
Grupa ACE	8,67%	8,67%

*Udział procentowy udziałów niekontrolujących uwzględniający udziały bezpośrednie w spółce Formula Systems (1985) Ltd oraz udziały pośrednie, odpowiednio w spółce Matrix IT Ltd, Magic Software Enterprises Ltd oraz Sapiens International Corp. NV.

Nazwa Grupy	Wartość bilansowa udziałów niekontrolujących*	
	30 czerwca 2020 roku	31 grudnia 2019 roku
Grupa Formula**	1 732,4	1 611,3
Grupa ASEE	411,7	394,6
Grupa ACE (w tym ABS)	193,1	210,0
Pozostałe indywidualnie nieistotne	4,8	3,0
Razem	2 342,0	2 218,9

*Wartości bilansowe udziałów niekontrolujących przedstawiają wartość skorygowaną o przyznane opcje PUT udzielone akcjonariuszom/udziałowcom mniejszościowym.

** Wartość udziałów niekontrolujących Grupy Formula zawiera między innymi wartość udziałów niekontrolujących Grupy Matrix IT Ltd, Magic Software Enterprises Ltd oraz Sapiens International Corp. NV.

Nazwa Grupy	Wynik przynależny dla udziałów niekontrolujących		Dywidendy wypłacone do udziałów niekontrolujących	
	6 miesięcy do		6 miesięcy do	
	30 czerwca 2020 roku	30 czerwca 2019 roku	30 czerwca 2020 roku	30 czerwca 2019 roku
Matrix IT Ltd	78,5	61,5	(52,0)	(40,4)
Magic Software Enterprises Ltd	41,1	35,3	(18,5)	(20,8)
Sapiens International Corp. NV	39,2	25,0	(13,6)	(0,3)
Grupa ASEE	25,4	18,3	(0,6)	(0,4)
Grupa ACE (w tym ABS)	21,4	19,8	(36,8)	(31,9)
Pozostałe indywidualnie nieistotne	5,6	7,0	(50,4)	(26,8)
Razem	211,2	166,9	(171,9)	(120,6)

	Matrix IT Ltd	Magic Software Enterprises Ltd	Sapiens International Corp. NV	Grupa ASEE	Grupa ACE
30 czerwca 2020 roku					
Aktywa trwałe	1 358,0	828,2	1 290,0	811,5	866,6
Aktywa obrotowe	2 101,3	762,4	860,3	463,4	494,8
<i>w tym środki pieniężne</i>	<i>730,8</i>	<i>314,6</i>	<i>509,4</i>	<i>199,8</i>	<i>121,5</i>
Zobowiązania długoterminowe	1 007,7	252,4	668,0	124,7	149,7
Zobowiązania krótkoterminowe	1 581,0	294,7	547,3	313,7	424,1
31 grudnia 2019 roku					
Aktywa trwałe	1 306,1	757,5	1 160,9	782,9	856,1
Aktywa obrotowe	1 948,2	770,5	635,7	468,5	511,6
<i>w tym środki pieniężne</i>	<i>504,7</i>	<i>311,1</i>	<i>251,8</i>	<i>199,7</i>	<i>157,1</i>
Zobowiązania długoterminowe	794,9	189,7	479,8	124,0	154,7
Zobowiązania krótkoterminowe	1 645,6	336,0	468,6	325,7	413,2

	Matrix IT Ltd	Magic Software Enterprises Ltd	Sapiens International Corp. NV	Grupa ASEE	Grupa ACE
Okres 6 miesięcy zakończony dnia 30 czerwca 2020					
Środki pieniężne z działalności operacyjnej	293,4	138,5	134,0	65,7	69,7
Środki pieniężne netto z działalności inwestycyjnej	(26,1)	(34,9)	(16,0)	(25,8)	8,0
Środki pieniężne netto z działalności finansowej	(38,1)	(96,9)	155,6	(28,9)	(98,2)
Okres 6 miesięcy zakończony dnia 30 czerwca 2019					
Środki pieniężne z działalności operacyjnej	94,5	118,2	119,7	30,9	97,3
Środki pieniężne netto z działalności inwestycyjnej	(119,1)	(21,1)	(14,6)	(45,5)	(18,0)
Środki pieniężne netto z działalności finansowej	127,3	(46,8)	(53,7)	1,3	(94,3)

6.8. Pozostałe aktywa finansowe

Na dzień 30 czerwca 2020 roku oraz na dzień 31 grudnia 2019 roku poza należnościami i środkami pieniężnymi opisanymi w innych notach Grupa posiadała również zaprezentowane w tabeli poniżej pozostałe aktywa finansowe.

	30 czerwca 2020 roku		31 grudnia 2019 roku	
	Długoterminowe mln PLN	Krótkoterminowe mln PLN	Długoterminowe mln PLN	Krótkoterminowe mln PLN
Aktywa finansowe wyceniane w wartościach godziwych przez wynik finansowy, w tym:				
Kontrakty forward na waluty	4,0	1,1	5,2	1,4
Obligacje korporacyjne i skarbowe	4,5	-	4,2	-
Akcje spółek notowanych na aktywnym rynku	1,1	0,1	0,8	0,1
Pozostałe aktywa	6,8	-	6,1	-
	16,4	1,2	16,3	1,5
Aktywa finansowe wyceniane w wartościach godziwych przez pozostałe dochody całkowite, w tym:				
Akcje spółek nienotowanych na aktywnym rynku	10,1	3,6	10,1	-
Obligacje korporacyjne	-	4,5	-	20,8
Pozostałe	-	-	-	86,9
	10,1	8,1	10,1	107,7
Aktywa finansowe wyceniane w zamortyzowanym koszcie, w tym:				
Weksle	-	1,9	-	11,8
Pozostałe instrumenty dłużne	5,2	0,1	4,9	0,1
Pożyczki, w tym:				
udzielone podmiotom powiązanym	13,0	4,5	12,3	3,2
udzielone pracownikom	1,1	2,6	1,1	2,6
udzielone pozostałym podmiotom	92,8	13,9	93,0	18,5
Lokaty terminowe	4,7	40,7	4,5	49,4
	116,8	63,7	115,8	85,6
Razem	143,3	73,0	142,2	194,8

Na dzień 31 grudnia 2019 roku w pozycji Pozostałe w Aktywach finansowych wycenianych w wartościach godziwych przez pozostałe dochody całkowite ujęta została kwota 86,9 mln PLN (22,9 mln USD) zapłacona przez Sapiens za nabycie spółki zależnej sum.cumo, nad którą kontrolę objęto dopiero w 2020 roku. Od momentu objęcia kontroli spółka konsolidowana jest metodą pełną i w związku z tym na dzień 30 czerwca 2020 roku saldo aktywów finansowych w tej pozycji wynosi zero.

Zmiany sposobu ustalania wartości godziwej instrumentów finansowych wycenianych w wartości godziwej oraz zmiany w klasyfikacji instrumentów finansowych

W okresie 6 miesięcy zakończonym dnia 30 czerwca 2020 roku w Grupie nie dokonano zmian w sposobie ustalania wartości godziwej instrumentów finansowych wycenianych w wartości godziwej oraz nie wystąpiły przesunięcia instrumentów pomiędzy poziomami hierarchii wartości godziwej.

Na dzień 30 czerwca 2020 roku oraz na dzień 31 grudnia 2019 roku wartość godziwa aktywów finansowych nie odbiegała istotnie od ich wartości księgowej.

Na dzień 30 czerwca 2020 roku	Wartość bilansowa mln PLN	Poziom 1 ¹⁾ mln PLN	Poziom 2 ²⁾ mln PLN	Poziom 3 ³⁾ mln PLN
Aktywa finansowe wyceniane w wartościach godziwych przez wynik finansowy				
Kontrakty forward na waluty	5,1	-	5,1	-
Obligacje korporacyjne i skarbowe	4,5	4,5	-	-
Akcje spółek notowanych na aktywnym rynku	1,2	1,2	-	-
Pozostałe aktywa	6,8	-	6,8	-
Razem	17,6	5,7	11,9	-
Aktywa finansowe wyceniane w wartościach godziwych przez pozostałe dochody całkowite				
Akcje i udziały w spółkach nienotowanych na rynkach regulowanych	13,7	-	-	13,7
Obligacje korporacyjne	4,5	-	4,5	-
Razem	18,2	-	4,5	13,7

- i. wartość godziwa określana na podstawie cen giełdowych oferowanych za identyczne aktywa na rynkach aktywnych;
- ii. wartość godziwa określana przy użyciu modeli, dla których dane wsadowe są obserwowalne bezpośrednio lub pośrednio na rynkach aktywnych;
- iii. wartość godziwa określana przy użyciu modeli, dla których dane wsadowe nie są obserwowalne bezpośrednio lub pośrednio na rynkach aktywnych.

Na dzień 31 grudnia 2019 roku	Wartość bilansowa mln PLN	Poziom 1 ⁱⁱ⁾ mln PLN	Poziom 2 ⁱⁱ⁾ mln PLN	Poziom 3 ⁱⁱⁱ⁾ mln PLN
Aktywa finansowe wyceniane w wartościach godziwych przez wynik finansowy				
Zawarte kontrakty typu "forward"	6,6	-	6,6	-
Obligacje korporacyjne i skarbowe	4,2	4,2	-	-
Akcje spółek notowanych na aktywnym rynku	0,9	0,9	-	-
Pozostałe aktywa	6,1	-	6,1	-
Razem	17,8	5,1	12,7	-
Aktywa finansowe wyceniane w wartościach godziwych przez pozostałe dochody całkowite				
Akcje i udziały w spółkach nienotowanych na rynkach regulowanych	10,1	-	-	10,1
Obligacje korporacyjne i skarbowe	20,8	-	20,8	-
Pozostałe	86,9	-	-	86,9
Razem	117,8	-	20,8	97,0

Opisy poziomów wartości godziwej są identyczne jak ujawnione pod tabelą powyżej.

6.9. Czynne rozliczenia międzyokresowe

Na dzień 30 czerwca 2020 roku oraz na dzień 31 grudnia 2019 roku na saldo czynnych rozliczeń międzyokresowych składały się następujące pozycje:

	30 czerwca 2020 roku		31 grudnia 2019 roku	
	Długoterminowe	Krótkoterminowe	Długoterminowe	Krótkoterminowe
	mln PLN	mln PLN	mln PLN	mln PLN
Przedpłacone usługi, w tym:	71,4	217,1	68,2	203,5
<i>usługi serwisowe i opłaty licencyjne</i>	69,6	178,5	66,2	164,2
<i>czynsze</i>	-	2,4	0,1	2,5
<i>ubezpieczenia</i>	0,2	9,2	0,2	5,4
<i>inne usługi</i>	1,6	27,0	1,7	31,4
Wydatki związane z realizacją usług, dla których nie ujęto jeszcze przychodów	-	33,2	0,2	20,5
Pozostałe rozliczenia międzyokresowe	0,3	27,5	-	18,9
Razem	71,7	277,8	68,4	242,9

6.10. Należności oraz aktywa z tytułu umów z klientami

W tabeli poniżej zostały przedstawione salda należności oraz salda aktywów z tytułu umów na dzień 30 czerwca 2020 roku oraz na dzień 31 grudnia 2019 roku.

	30 czerwca 2020 roku		31 grudnia 2019 roku	
	Długoterminowe	Krótkoterminowe	Długoterminowe	Krótkoterminowe
	mln PLN	mln PLN	mln PLN	mln PLN
Należności z tytułu dostaw i usług, w tym:				
Należności zafakturowane	4,0	2 070,5	8,8	2 233,1
od jednostek powiązanych	-	2,5	-	19,0
od jednostek pozostałych	4,0	2 068,0	8,8	2 214,1
Należności niezafakturowane	7,1	530,0	2,6	474,9
od jednostek powiązanych	-	5,4	-	7,0
od jednostek pozostałych	7,1	524,6	2,6	467,9
Należności z tytułu leasingu operacyjnego	-	7,6	-	8,8
od jednostek powiązanych	-	-	-	-
od jednostek pozostałych	-	7,6	-	8,8
Odpis z tytułu utraty wartości należności z tytułu dostaw i usług	-	(90,3)	-	(84,4)
Razem należności z tytułu dostaw i usług	11,1	2 517,8	11,4	2 632,4
Należności z tytułu podatku dochodowego od osób prawnych	-	61,0	-	71,5
Należności budżetowe	-	31,9	-	34,5
Podatek VAT	-	19,2	-	19,5
Pozostałe	-	12,7	-	15,0
Pozostałe należności	79,8	61,5	98,9	73,4
Inne należności	79,8	74,6	98,9	87,3
Odpis aktualizujący inne należności nieściągalne (-)	-	(13,1)	-	(13,9)
Razem należności	90,9	2 672,2	110,3	2 811,8

Aktywa z tytułu umów z klientami wynikają z przewagi stopnia zaawansowania realizacji kontraktów wdrożeniowych w stosunku do wystawionych faktur.

	30 czerwca 2020 roku		31 grudnia 2019 roku	
	Długoterminowe	Krótkoterminowe	Długoterminowe	Krótkoterminowe
	mln PLN	mln PLN	mln PLN	mln PLN
Aktywa z tytułu umów z klientami				
od jednostek powiązanych	-	8,2	-	0,3
od jednostek pozostałych	-	320,4	-	212,3
Razem aktywa z tytułu umów z klientami	-	328,6	-	212,6

Transakcje z podmiotami powiązаныmi zostały przedstawione w punkcie 6.20 not objaśniających do niniejszego śródrocznego skonsolidowanego sprawozdania finansowego.

Grupa posiada odpowiednią politykę w zakresie dokonywania sprzedaży tylko zweryfikowanym klientom. Zdaniem kierownictwa Grupy, na dzień 30 czerwca 2020 roku nie istnieje potrzeba dodatkowego odpisu na oczekiwane straty kredytowe. W związku z panującą w Polsce i na świecie sytuacją związaną z epidemią COVID 19 Grupa wdrożyła jednak proces jeszcze dokładniejszego monitorowania swoich należności oraz zintensyfikowała standardowe procedury windykacyjne. Na dzień publikacji niniejszego raportu nie stwierdzono jednak przesłanek do tego, aby istotnie zwiększać odpis na oczekiwane straty kredytowe ani też zmieniać politykę Grupy w tym zakresie.

Zmiany wartości odpisu aktualizującego należności z tytułu dostaw i usług w okresie 6 miesięcy zakończonym dnia 30 czerwca 2020 roku oraz w okresie porównywalnym zostały przedstawione w tabeli poniżej:

Odpis aktualizujący należności z tytułu dostaw i usług	6 miesięcy do 30 czerwca 2020 mln PLN	6 miesięcy do 30 czerwca 2019 mln PLN
Odpis na dzień 1 stycznia	(84,4)	(76,4)
Utworzenie w trakcie okresu sprawozdawczego	(23,9)	(18,6)
Wykorzystanie w trakcie okresu sprawozdawczego	9,3	2,8
Rozwiązanie w trakcie okresu sprawozdawczego	12,2	14,6
Nabycie jednostek zależnych	(1,0)	(1,3)
Różnice kursowe	(2,5)	-
Odpis na koniec prezentowanego okresu	(90,3)	(78,9)

6.11. Zapasy

W tabeli poniżej zostały przedstawione salda zapasów na dzień 30 czerwca 2020 roku oraz w okresie porównywalnym:

Zapasy	30 czerwca 2020 roku mln PLN	31 grudnia 2019 mln PLN
Sprzęt komputerowy, licencje obce oraz pozostałe towary do odsprzedaży	140,4	126,6
Sprzęt komputerowy, części zamienne oraz inne materiały utrzymywane w celu realizacji usług serwisowych/utrzymawianych	20,9	16,0
Odpis aktualizujący wartość zapasów	(24,7)	(20,0)
Razem	136,6	122,6

Zmiany wartości odpisu aktualizującego zapasy w okresie 6 miesięcy zakończonym dnia 30 czerwca 2020 roku oraz w okresie porównywalnym zostały przedstawione w tabeli poniżej:

Odpis aktualizujący wartość zapasów	6 miesięcy do 30 czerwca 2020 mln PLN	6 miesięcy do 30 czerwca 2019 mln PLN
Odpis na dzień 1 stycznia	(20,0)	(18,2)
Utworzenie w trakcie okresu sprawozdawczego	(3,4)	(1,9)
Wykorzystanie w trakcie okresu sprawozdawczego	0,1	0,3
Rozwiązanie w trakcie okresu sprawozdawczego	1,1	2,9
Nabycie jednostek zależnych	(1,7)	-
Różnice kursowe	(0,8)	0,1
Odpis na koniec prezentowanego okresu	(24,7)	(16,8)

6.12. Środki pieniężne

W tabeli poniżej zostały przedstawione salda środków pieniężnych na dzień 30 czerwca 2020 roku oraz w okresie porównywalnym:

	30 czerwca 2020 roku mln PLN	31 grudnia 2019 roku mln PLN
Środki pieniężne na rachunkach bankowych bieżących	2 114,0	1 528,7
Środki zgromadzone na rachunkach dotyczących split payment	3,3	8,5
Środki pieniężne w kasie	0,7	0,5
Lokaty krótkoterminowe (do 3 miesięcy)	370,7	615,1
Pozostałe ekwiwalenty środków pieniężnych	0,7	0,7
Razem saldo środków pieniężnych wykazanych w bilansie	2 489,4	2 153,5
Odsetki naliczone od środków pieniężnych	-	0,1
Kredyty w rachunku bieżącym wykorzystywane do bieżącego zarządzania płynnością	(27,5)	(35,4)
Razem saldo środków pieniężnych wykazane w rachunku przepływów pieniężnych	2 461,9	2 118,2

Środki pieniężne w banku są oprocentowane według zmiennych stóp procentowych, których wysokość zależy od stopy oprocentowania lokat bankowych. Lokaty krótkoterminowe są zakładane na okresy od jednego dnia do trzech miesięcy i są oprocentowane według ustalonych dla nich stóp procentowych.

6.13. Zobowiązania z tytułu leasingu

Na dzień 30 czerwca 2020 roku przedmiotem umów leasingu, w których Grupa jest leasingobiorcą, były:

- budynki biurowe,
- samochody,
- sprzęt IT i inne aktywa.

W poniższej tabeli zaprezentowano saldo zobowiązań z tytułu leasingu na dzień 30 czerwca 2020 roku oraz na dzień 31 grudnia 2019 roku.

Zobowiązania z tytułu leasingu	30 czerwca 2020 roku		31 grudnia 2019 roku	
	Długoterminowe	Krótkoterminowe	Długoterminowe	Krótkoterminowe
	mIn PLN	mIn PLN	mIn PLN	mIn PLN
Leasing nieruchomości	489,4	176,1	436,1	193,2
Leasing środków transportu	36,9	18,9	29,7	18,4
Leasing sprzętu IT i pozostałych aktywów	4,6	4,6	6,5	5,1
Razem	530,9	199,6	472,3	216,7

6.14. Kredyty bankowe, pożyczki i dłużne papiery wartościowe

Zadłużenie Grupy na dzień 30 czerwca 2020 roku oraz na dzień 31 grudnia 2019 roku zostało przedstawione w tabeli poniżej.

	30 czerwca 2020 roku		31 grudnia 2019 roku	
	Długoterminowe	Krótkoterminowe	Długoterminowe	Krótkoterminowe
	mIn PLN	mIn PLN	mIn PLN	mIn PLN
Kredyty bankowe	920,5	393,7	696,3	457,1
- w rachunku bieżącym	-	46,1	-	147,5
- nieodnawialne	920,5	347,6	696,3	309,6
Obligacje i inne papiery dłużne	854,4	282,2	666,4	228,8
Pożyczki	2,8	3,8	3,5	3,5
Razem	1 777,7	679,7	1 366,2	689,4

Łączne zadłużenie Grupy Kapitałowej na dzień 30 czerwca 2020 roku z tytułu wszystkich zaciągniętych kredytów, pożyczek oraz emisji papierów dłużnych wyniosło 2 457,4 mln PLN, natomiast na dzień 31 grudnia 2019 roku była to kwota 2 055,6 mln PLN. Wzrost ogólnego zadłużenia dotyczy w głównej mierze Segmentu Formula Systems i wynika z zaciągnięcia kredytów i instrumentów dłużnych w Grupie Matrix IT.

Kredyty w rachunku bieżącym na dzień 30 czerwca 2020 roku oraz 31 grudnia 2019 roku zostały przedstawione w tabelach poniżej.

Waluta kredytu	Efektywna stopa procentowa	Wartość zadłużenia na dzień 30 czerwca 2020 roku mln PLN	Maksymalna wysokość zadłużenia mln PLN	Wartość niewykorzystanych linii kredytowych mln PLN
EUR	Eonia + marża	-	25,4	25,4
	Euribor + marża	8,6	156,7	148,1
	Stała stopa %	6,6	37,1	30,5
NIS	Prime (Izrael) + marża	21,0	n/d*	n/d*
PLN	Wibor + marża	2,5	683,2	680,7
	Stała stopa %	-	0,5	0,5
MKD	Stała stopa %	-	0,1	0,1
TRY	Stała stopa %	-	0,3	0,3
HUF	Bubor + marża	0,6	3,8	3,2
CZK	Pribor + marża	6,7	16,7	10,0
COP	Stała stopa %	0,1	0,2	0,1
		46,1	924,0	898,9

*Wartość zadłużenia w rachunku bieżącym w wysokości 21 mln PLN dotyczy w całości grupy Matrix IT. W grupie Matrix IT limity na produkty kredytowe w poszczególnych bankach są negocjowane zbiorczo (tj. łącznie na kredyty w rachunku bieżącym oraz kredyty nieodnawialne), a łączny limit na wszystkie produkty kredytowe na dzień 30 czerwca 2020 roku wynosił 1 474 mln NIS (1 692,9 mln PLN).

Waluta kredytu	Efektywna stopa procentowa	Wartość zadłużenia na dzień 31 grudnia 2019 roku mln PLN	Maksymalna wysokość zadłużenia mln PLN	Wartość niewykorzystanych linii kredytowych mln PLN
EUR	Eonia + marża	4,2	15,7	11,5
	Euribor + marża	14,5	96,3	81,8
	Stała stopa %	6,7	35,3	28,6
NIS	Prime (Izrael) + marża	115,2	115,2	-
PLN	Wibor + marża	-	428,1	428,1
	Stała stopa %	-	150,0	150,0
MKD	Stała stopa %	-	0,2	0,2
USD	Stała stopa %	2,6	2,6	-
HUF	Bubor + marża	4,1	4,1	-
TRY	Stała stopa %	0,1	0,1	-
COP	Stała stopa %	0,1	0,1	-
		147,5	847,7	700,2

Kredyty nieodnawialne na dzień 30 czerwca 2020 roku oraz 31 grudnia 2019 roku zostały zaprezentowane w tabeli poniżej.

Waluta kredytu	Efektywna stopa procentowa	30 czerwca 2020 roku		31 grudnia 2019 roku	
		Długoterminowe mln PLN	Krótkoterminowe mln PLN	Długoterminowe mln PLN	Krótkoterminowe mln PLN
EUR	Euribor + marża	26,4	28,0	25,7	28,6
	Stała stopa %	82,8	48,7	43,3	28,1
HRK/EUR	Euribor + marża	-	-	10,9	3,1
	Stała stopa %	-	0,5	2,6	1,7
NIS	Stała stopa %	752,1	250,3	613,3	248,0
USD	Stała stopa %	59,1	20,0	0,2	-
JVP	Stała stopa %	0,1	-	0,3	-
COP	Stała stopa %	-	0,1	-	0,1
		920,5	347,6	696,3	309,6

Zadłużenie z tytułu wyemitowanych obligacji i innych papierów dłużnych w Grupie pochodzi z trzech spółek: Formula Systems, Sapiens International oraz Matrix IT i zostało zaprezentowane w tabeli poniżej:

Spółka	Podział na krótko- i długoterminowe	Seria	30 czerwca 2020 mln PLN	31 grudnia 2019 mln PLN	Efektywna stopa procentowa	Waluta
Formula Systems	część długoterminowa	Seria A	158,9	152,6	2,38%	NIS
		Seria C	303,9	290,4	2,53%	NIS
	część krótkoterminowa	Seria A	42,0	40,0	2,38%	NIS
		Seria C	38,5	36,9	2,53%	NIS
Razem Formula Systems			543,3	519,9		
Sapiens International	część długoterminowa	Seria B	391,6	223,4	3,69%	NIS/USD
	część krótkoterminowa	Seria B	86,8	42,0	3,69%	NIS/USD
Razem Sapiens International			478,4	265,4		
Matrix IT	część krótkoterminowa	n/d	114,9	109,9	Prime (Izrael) + marża	NIS
Razem Matrix IT			114,9	109,9		
Razem obligacje i papiery dłużne			1 136,6	895,2		

Pożyczki otrzymane na dzień 30 czerwca 2020 roku i 31 grudnia 2019 roku zostały zaprezentowane w tabeli poniżej.

Waluta kredytu	Efektywna stopa procentowa	Termin wymagalności	30 czerwca 2020 roku		31 grudnia 2019 roku	
			Długoterminowe mln PLN	Krótkoterminowe mln PLN	Długoterminowe mln PLN	Krótkoterminowe mln PLN
EUR	Stała stopa %	I kwartał 2020	-	-	0,1	-
		II kwartał 2020	-	-	-	0,3
		III kwartał 2020	-	0,1	-	-
		IV kwartał 2020	-	-	0,5	-
		2021	-	0,6	0,6	0,3
		2022	1,3	1,0	1,5	0,4
		2023	0,4	0,2	-	-
		2030	0,9	-	0,8	-
NIS	Stała stopa %	II kwartał 2020	-	1,9	-	2,1
UZS	Libor + marża	nieokreślony	0,2	-	-	0,2
CZK	Stała stopa %	2021	-	-	-	0,1
		2022	-	-	-	0,1
			2,8	3,8	3,5	3,5

Aktywa zabezpieczające linie kredytowe:

Kategoria aktywów	Wartość netto aktywów		Kwota wykorzystanego kredytu zabezpieczonego aktywami	
	30 czerwca 2020 mln PLN	31 grudnia 2019 mln PLN	30 czerwca 2020 mln PLN	31 grudnia 2019 mln PLN
Grunty i budynki	85,5	110,2	-	2,1
Pozostałe środki trwałe	7,6	8,2	1,5	4,5
Inwestycje długoterminowe	1 724,8	1 683,6	555,6	583,5
Inne aktywa finansowe	3,0	3,0	1,8	1,8
Zapasy	-	2,5	-	-
Należności bieżące i przyszłe	23,3	47,0	23,2	4,0
Razem	1 844,2	1 854,5	582,1	595,9

Do części kredytów w bankach polskich, słowackich i izraelskich przypisano tzw. kowenanty, czyli obowiązek utrzymywania zdefiniowanych wskaźników finansowych na wymaganym przez bank poziomie. Wskaźniki dotyczą poziomu zadłużenia, np. stosunku zadłużenia do zysku EBITDA lub zadłużenia do kapitałów własnych, bądź uzyskiwania oczekiwanych wyników operacyjnych. W sytuacji, gdy dana spółka posiadająca tak obwarowany kredyt przestanie spełniać wymienione wymogi, bank stosuje sankcję w postaci podwyższenia marży kredytu. Jeśli bank uzna, że nowy poziom wskaźnika jest nie do zaakceptowania może, w niektórych przypadkach, zaspokoić się z posiadanych zabezpieczeń. Na dzień 30 czerwca 2020 roku oraz na dzień 31 grudnia 2019 roku żadna ze spółek Grupy Asseco nie naruszyła wymogów zdefiniowanych w umowach kredytowych.

Wartość godziwa zobowiązań finansowych

W okresie 6 miesięcy zakończonym dnia 30 czerwca 2020 roku w Grupie nie wystąpiły przesunięcia w pozycjach zadłużenia pomiędzy poziomami hierarchii wartości godziwej. Na dzień 30 czerwca 2020 roku oraz na dzień 31 grudnia 2019 roku wartość godziwa kredytów i emisji papierów wartościowych nie odbiegała istotnie od ich wartości księgowej.

Na dzień 30 czerwca 2020 roku	Wartość bilansowa mln PLN	Poziom 1 ⁱ⁾ mln PLN	Poziom 2 ⁱⁱ⁾ mln PLN	Poziom 3 ⁱⁱⁱ⁾ mln PLN
Oprocentowane kredyty bankowe i emisje papierów wartościowych				
Kredyty bankowe	1 314,2	-	-	1 314,2
- w rachunku bieżącym	46,1	-	-	46,1
- nieodnawialne	1 268,1	-	-	1 268,1
Obligacje i inne papiery dłużne	1 136,6	1 021,7	114,9	-
Pożyczki	6,6	-	-	6,6
Razem	2 457,4	1 021,7	114,9	1 320,8

- i. wartość godziwa określana na podstawie cen giełdowych oferowanych za identyczne aktywa na rynkach aktywnych;
- ii. wartość godziwa określana przy użyciu modeli, dla których dane wsadowe są obserwowalne bezpośrednio lub pośrednio na rynkach aktywnych;
- iii. wartość godziwa określana przy użyciu modeli, dla których dane wsadowe nie są obserwowalne bezpośrednio lub pośrednio na rynkach aktywnych.

Na dzień 31 grudnia 2019 roku	Wartość bilansowa mln PLN	Poziom 1 ⁱ⁾ mln PLN	Poziom 2 ⁱⁱ⁾ mln PLN	Poziom 3 ⁱⁱⁱ⁾ mln PLN
Oprocentowane kredyty bankowe i emisje papierów wartościowych				
Kredyty bankowe	1 153,4	-	-	1 153,4
- w rachunku bieżącym	147,5	-	-	147,5
- nieodnawialne	1 005,9	-	-	1 005,9
Obligacje i inne papiery dłużne	895,2	785,3	109,9	-
Pożyczki	7,0	-	-	7,0
Razem	2 055,6	785,3	109,9	1 160,4

Opisy poziomów wartości godziwej są identyczne jak ujawnione pod tabelą powyżej.

6.15. Pozostałe zobowiązania finansowe

Pozostałe zobowiązania finansowe	30 czerwca 2020 roku		31 grudnia 2019 roku przekształcone	
	Długoterminowe mln PLN	Krótkoterminowe mln PLN	Długoterminowe mln PLN	Krótkoterminowe mln PLN
Zobowiązanie do wypłaty dywidendy	-	29,0	-	22,3
Zobowiązania z tytułu odroczonej i/lub warunkowej płatności za pakiet kontrolny	66,8	54,1	80,7	61,3
Zobowiązania z tytułu nabycia udziałów mniejszościowych w spółkach zależnych (opcje put)	102,1	213,5	159,4	181,4
Pozostałe zobowiązania finansowe	5,1	0,3	3,8	0,1
	174,0	296,9	243,9	265,1

Zobowiązania z tytułu dywidend na dzień 30 czerwca 2020 roku oraz na dzień 31 grudnia 2019 roku to zobowiązania do wypłaty dywidendy na rzecz udziałowców niekontrolujących spółek zależnych lub pośrednio zależnych od Jednostki Dominującej.

Na dzień 30 czerwca 2020 roku oraz na dzień 31 grudnia 2019 roku, Grupa posiadała szacunkowe zobowiązanie z tytułu odroczonej i/lub warunkowej płatności za pakiety kontrolne akcji/udziałów. Wartość powyższych zobowiązań została oszacowana z wykorzystaniem formuły liczenia ceny zdefiniowanej w umowach nabycia pakietu kontrolnego, zazwyczaj iloczynu zysku spółki za wskazany w umowie okres i określonego w umowie współczynnika. W poniższej tabeli zaprezentowano zobowiązanie z tytułu odroczonej i/lub warunkowej płatności za pakiet kontrolny na dzień 30 czerwca 2020 roku oraz na dzień 31 grudnia 2019 roku:

Zobowiązania z tytułu odroczonej i/lub warunkowej płatności za pakiet kontrolny	30 czerwca 2020 roku	31 grudnia 2019 roku <i>przekształcone</i>
	mln PLN	mln PLN
Zobowiązania wynikające z akwizycji dokonanych przez Asseco Poland S.A. na rynku międzynarodowym	2,6	6,9
Zobowiązania wynikające z akwizycji w ramach segmentu Asseco International	35,4	34,8
Zobowiązania wynikające z akwizycji w ramach segmentu Formula Systems	82,9	100,3
	120,9	142,0

Na dzień 30 czerwca 2020 roku oraz na dzień 31 grudnia 2019 roku Grupa posiadała zobowiązania z tytułu nabycia udziałów niekontrolujących w spółkach zależnych (opcje put). Wartość niniejszych zobowiązań została oszacowana z wykorzystaniem formuły liczenia ceny zdefiniowanej w umowach opcyjnych, jakie Grupa przyznała udziałowcom niekontrolującym, tj. iloczynu zysku spółki za wskazany w umowie okres i określonego w umowie współczynnika.

W poniższej tabeli zaprezentowano zobowiązanie z tytułu opcji dla udziałowców niekontrolujących spółek na dzień 30 czerwca 2020 roku oraz na dzień 31 grudnia 2019 roku:

Zobowiązania z tytułu nabycia udziałów mniejszościowych w spółkach zależnych (opcje put)	30 czerwca 2020 roku	31 grudnia 2019 roku
	mln PLN	mln PLN
Zobowiązania spółek z segmentu Asseco Poland	0,3	61,2
Zobowiązania spółek z segmentu Asseco International	129,5	72,0
Zobowiązania spółek z segmentu Formula Systems	185,8	207,6
	315,6	340,8

Na dzień 30 czerwca 2020 roku oraz na dzień 31 grudnia 2019 roku wartość godziwa zobowiązań finansowych nie odbiegała istotnie od ich wartości księgowej.

Na dzień 30 czerwca 2020 roku	Wartość bilansowa	Poziom 1 ⁱ⁾	Poziom 2 ⁱⁱ⁾	Poziom 3 ⁱⁱⁱ⁾
	mln PLN	mln PLN	mln PLN	mln PLN
Zobowiązania finansowe				
zobowiązanie do wypłaty dywidendy	29,0	-	-	29,0
zobowiązanie z tytułu nabycia udziałów/akcji - płatności odroczone i warunkowe za pakiet kontrolny	120,9	-	-	120,9
zobowiązanie z tytułu nabycia udziałów mniejszościowych w spółkach zależnych (put options)	315,6	-	-	315,6
pozostałe zobowiązania finansowe	5,4	-	5,4	-
Razem	470,9	-	5,4	465,5

- i. wartość godziwa określana na podstawie cen giełdowych oferowanych za identyczne aktywa na rynkach aktywnych;
- ii. wartość godziwa określana przy użyciu modeli, dla których dane wsadowe są obserwowalne bezpośrednio lub pośrednio na rynkach aktywnych;
- iii. wartość godziwa określana przy użyciu modeli, dla których dane wsadowe nie są obserwowalne bezpośrednio lub pośrednio na rynkach aktywnych.

Na dzień 31 grudnia 2019 roku przekształcone	Wartość bilansowa mln PLN	Poziom 1 ¹⁾ mln PLN	Poziom 2 ²⁾ mln PLN	Poziom 3 ³⁾ mln PLN
Zobowiązania finansowe				
zobowiązanie do wypłaty dywidendy	22,3	-	-	22,3
zobowiązanie z tytułu nabycia udziałów/akcji - płatności odroczone i warunkowe za pakiet kontrolny	142,0	-	-	142,0
zobowiązanie z tytułu nabycia udziałów mniejszościowych w spółkach zależnych (put options)	340,8	-	-	340,8
pozostałe zobowiązania finansowe	3,9	-	3,9	-
Razem	509,0	-	3,9	505,1

Opisy poziomów wartości godziwej są identyczne jak ujawnione pod tabelą powyżej.

6.16. Zobowiązania z tytułu dostaw i usług, zobowiązania budżetowe oraz pozostałe zobowiązania

Struktura zobowiązań Grupy na dzień 30 czerwca 2020 roku oraz 31 grudnia 2019 roku została przedstawiona w tabeli poniżej:

	30 czerwca 2020 roku		31 grudnia 2019 roku	
	Długoterminowe mln PLN	Krótkoterminowe mln PLN	Długoterminowe mln PLN	Krótkoterminowe mln PLN
Zobowiązania z tytułu dostaw i usług, w tym:	1,8	852,9	2,6	983,5
Zobowiązania zafakturowane	0,2	529,2	1,4	662,7
od jednostek powiązanych	-	1,3	-	0,8
od jednostek pozostałych	0,2	527,9	1,4	661,9
Zobowiązania niezafakturowane	1,6	322,3	1,2	318,9
od jednostek powiązanych	-	0,7	-	0,7
od jednostek pozostałych	1,6	321,6	1,2	318,2
Zobowiązania z tytułu kar umownych	-	1,4	-	1,9
Zobowiązania z tytułu podatku dochodowego od osób prawnych	-	81,2	-	89,5
Zobowiązania budżetowe	-	204,6	-	231,0
Podatek od wartości dodanej (VAT)	-	89,0	-	126,5
Podatek dochodowy od osób fizycznych (PIT)	-	49,0	-	50,1
Ubezpieczenia społeczne	-	54,7	-	47,2
Podatek u źródła	-	3,8	-	1,7
Pozostałe	-	8,1	-	5,5
Pozostałe zobowiązania	7,4	382,3	7,8	372,8
Zobowiązania wobec pracowników (w tym z tytułu wynagrodzeń)	-	349,5	-	333,3
Inne zobowiązania	7,4	32,8	7,8	39,5
Razem	9,2	1 521,0	10,4	1 676,8

Zobowiązania z tytułu dostaw i usług są nieoprocentowane. Transakcje z podmiotami powiązanymi przedstawione są w punkcie 6.20 not objaśniających do niniejszego śródrocznego skróconego skonsolidowanego sprawozdania finansowego.

6.17. Zobowiązania z tytułu umów z klientami

Struktura zobowiązań z tytułu umów z klientami Grupy na dzień 30 czerwca 2020 roku oraz 31 grudnia 2019 roku została przedstawiona w tabeli poniżej:

	30 czerwca 2020 roku		31 grudnia 2019 roku	
	Długoterminowe	Krótkoterminowe	Długoterminowe	Krótkoterminowe
	mIn PLN	mIn PLN	mIn PLN	mIn PLN
Zobowiązania z tytułu wyceny kontraktów IT, w tym:	-	43,7	-	57,0
Od jednostek powiązanych	-	8,5	-	9,7
Od jednostek pozostałych	-	35,2	-	47,3
Rozliczenia międzyokresowe przychodów dot. projektów IT, w tym:	82,8	690,1	57,7	570,3
Usługi serwisowe i opłaty licencyjne	82,8	612,5	57,7	513,5
Pozostałe przedpłacone usługi	-	77,6	-	56,8
Razem zobowiązania z tytułu umów z klientami	82,8	733,8	57,7	627,3

6.18. Rezerwy

Zmiany stanu rezerw w okresie 6 miesięcy zakończonym dnia 30 czerwca 2020 roku oraz w okresie porównywalnym zostały przedstawione w tabeli poniżej:

	6 miesięcy do 30 czerwca 2020 roku	6 miesięcy do 30 czerwca 2019 roku
	mIn PLN	<i>przekształcone</i> mIn PLN
Na dzień 1 stycznia	121,1	113,4
Objęcia kontroli nad podmiotami zależnymi	1,7	3,5
Utworzenie rezerw w trakcie okresu sprawozdawczego	15,5	7,3
Zmiana dyskonta i zyski/straty aktuarialne	0,8	1,6
Wykorzystanie rezerw w trakcie okresu sprawozdawczego	(7,7)	(11,2)
Rozwiązanie rezerw w trakcie okresu sprawozdawczego	(3,0)	(2,0)
Zmiana prezentacji	(0,3)	(1,8)
Różnice kursowe z przeliczenia jednostek zagranicznych	4,5	0,8
Na koniec okresu sprawozdawczego, w tym:	132,6	111,6
Krótkoterminowe	39,1	35,7
Długoterminowe	93,5	75,9

6.19. Rozliczenia międzyokresowe kosztów i przychodów

	30 czerwca 2020 roku		31 grudnia 2019 roku	
	Długoterminowe	Krótkoterminowe	Długoterminowe	Krótkoterminowe
	mIn PLN	mIn PLN	mIn PLN	mIn PLN
Rozliczenia międzyokresowe kosztów, w tym				
Rezerwa na niewykorzystane urlopy	-	183,0	-	145,1
Rezerwa na premie dla pracowników i zarządu	-	159,5	1,9	195,4
	-	342,5	1,9	340,5
Rozliczenia międzyokresowe przychodów, w tym				
Dotacje do budowy aktywów	54,7	3,5	41,0	4,8
Pozostałe	-	3,6	-	5,0
	54,7	7,1	41,0	9,8

Na saldo biernych rozliczeń międzyokresowych kosztów składają się: rezerwy na niewykorzystane urlopy oraz rezerwy na wynagrodzenia danego okresu, a przeznaczone do wypłaty w okresach następnych wynikające z zasad systemów premiowych obowiązujących w Grupie.

Saldo rozliczeń międzyokresowych przychodów dotyczy głównie dotacji do budowy aktywów. Dotacje do budowy aktywów to dotacje otrzymane przez Grupę w związku z realizacją projektów rozwojowych lub projektów związanych z tworzeniem centrów kompetencyjnych IT.

6.20. Transakcje z podmiotami powiązаныmi

	Sprzedaż		Zakupy	
	6 miesięcy do 30 czerwca 2020 mln PLN	6 miesięcy do 30 czerwca 2019 mln PLN	6 miesięcy do 30 czerwca 2020 mln PLN	6 miesięcy do 30 czerwca 2019 mln PLN
Transakcje z jednostkami stowarzyszonymi i współkontrolowanymi	13,4	3,5	6,0	0,3
Transakcje z podmiotami lub osobami powiązаныmi osobowo przez Kadrę Zarządzającą Grupy	0,9	1,1	2,8	2,7
Transakcje z Członkami Zarządu, Członkami Rady Nadzorczej i Prokurentami Asseco Poland S.A.	-	-	0,9	1,4
Transakcje z Członkami Zarządu, Członkami Rady Nadzorczej i Prokurentami pozostałych spółek Grupy	0,1	-	4,6	4,1
Transakcje z podmiotami powiązаныmi kapitałowo	25,1	-	1,0	-
Razem transakcje z podmiotami powiązаныmi	39,5	4,6	15,3	8,5

Sprzedaż do podmiotów powiązanych obejmuje przychody ze sprzedaży towarów i usług informatycznych związanych z prowadzonymi projektami informatycznymi i pozostałą działalnością oraz przychody z najmu powierzchni biurowej.

Zakupy od podmiotów powiązanych obejmują nabycia towarów i usług związanych z prowadzonymi projektami informatycznymi, sponsoring, zakup usług doradczych, usług telekomunikacyjnych oraz wynajem budynków.

	Należności z tytułu dostaw i usług i pozostałe oraz aktywa z tytułu umów z klientami na dzień		Zobowiązania z tytułu dostaw i usług i pozostałe oraz zobowiązania z tytułu umów z klientami na dzień	
	30 czerwca 2020 roku mln PLN	31 grudnia 2019 roku mln PLN	30 czerwca 2020 roku mln PLN	31 grudnia 2019 roku mln PLN
Transakcje z jednostkami stowarzyszonymi i współkontrolowanymi	1,6	16,6	8,8	9,8
Transakcje z podmiotami lub osobami powiązаныmi osobowo przez Kadrę Zarządzającą Grupy	6,6	7,6	16,1	14,6
Transakcje z Członkami Zarządu, Członkami Rady Nadzorczej i Prokurentami Asseco Poland S.A.	-	-	0,7	0,7
Transakcje z Członkami Zarządów, Członkami Rad Nadzorczych i Prokurentami pozostałych spółek Grupy	52,1	73,7	9,6	10,0
Transakcje z jednostkami powiązаныmi kapitałowo	14,1	8,2	0,2	0,2
Razem transakcje z podmiotami powiązаныmi	74,4	106,1	35,4	35,3

Saldo należności od podmiotów powiązanych na dzień 30 czerwca 2020 roku obejmuje saldo należności z tytułu dostaw i usług oraz aktywów z tytułu umów z klientami w wysokości 16,1 mln PLN (26,3 mln PLN na dzień 31 grudnia 2019 roku).

Saldo zobowiązań od podmiotów powiązanych na dzień 30 czerwca 2020 roku obejmuje saldo zobowiązań z tytułu dostaw i usług 2,0 mln PLN (1,5 mln PLN na dzień 31 grudnia 2019 roku).

Należności z tytułu transakcji z Członkami Zarządów, Rad Nadzorczych i Prokurentami pozostałych spółek Grupy obejmują przede wszystkim odroczone płatności z tytułu sprzedaży akcji spółek zależnych (ACE, ASEE, Formula Systems) do ich menedżerów. Transakcje sprzedaży miały miejsce w głównej mierze w latach ubiegłych, a salda

należności są w szczególności opisane w notce 6.10 skonsolidowanego sprawozdania finansowego Grupy za rok zakończony dnia 31 grudnia 2018 roku.

Nazwa podmiotu	Pożyczki udzielone		Pożyczki otrzymane	
	30 czerwca 2020 roku mln PLN	31 grudnia 2019 roku mln PLN	30 czerwca 2020 roku mln PLN	31 grudnia 2019 roku mln PLN
Transakcje z jednostkami stowarzyszonymi	15,8	14,9	-	-
Transakcje z podmiotami lub osobami powiązanymi osobowo przez Kadre Zarządzającą Grupy	-	-	1,8	2,1
Transakcje z Członkami Zarządów, Członkami Rad Nadzorczych i Prokurentami pozostałych spółek Grupy	1,2	-	-	-
Razem transakcje z podmiotami powiązanymi	17,0	14,9	1,8	2,1

Transakcje z podmiotami powiązanymi zostały zawarte na warunkach rynkowych.

7. Noty objaśniające do skonsolidowanego rachunku przepływów pieniężnych

7.1. Przepływy środków pieniężnych z działalności operacyjnej

W poniższej tabeli wyszczególniono pozycje, które zostały uwzględnione w linii „zmiany stanu kapitału pracującego”:

	6 miesięcy do 30 czerwca 2020 mln PLN	6 miesięcy do 30 czerwca 2019 mln PLN
Zmiana stanu zapasów	(8,2)	(8,5)
Zmiana stanu należności i aktywów niefinansowych	127,1	73,8
Zmiana stanu zobowiązań	(189,1)	(291,9)
Zmiana stanu rozliczeń międzyokresowych	29,6	36,8
Zmiana stanu rezerw	3,9	(6,0)
Razem	(36,7)	(195,8)

7.2. Przepływy środków pieniężnych z działalności inwestycyjnej

W okresie 6 miesięcy zakończonym dnia 30 czerwca 2020 roku oraz w okresie porównywalnym na saldo przepływów z działalności inwestycyjnej największy wpływ miały następujące wydatki na nabycie środków trwałych, wartości niematerialnych oraz prace rozwojowe:

	6 miesięcy do 30 czerwca 2020 mln PLN	6 miesięcy do 30 czerwca 2019 mln PLN
Nabycie rzeczowych aktywów trwałych	(100,1)	(81,5)
Nabycie wartości niematerialnych	(6,0)	(11,3)
Nakłady na prace rozwojowe	(49,6)	(48,5)
Nakłady na nabycie nieruchomości inwestycyjnych	-	(0,8)
Razem	(155,7)	(142,1)

Wydatki z tytułu nabycia jednostek zależnych i stowarzyszonych oraz środki pieniężne w nabytych jednostkach zależnych na moment objęcia kontroli przedstawia tabela poniżej:

za okres 6 miesięcy zakończony dnia 30 czerwca 2020	Wydatki z tytułu nabycia jednostek zależnych i stowarzyszonych mln PLN	Środki pieniężne w nabytych jednostkach zależnych mln PLN
Akwizycje dokonane w ramach segmentu Asseco Poland	(5,9)	-
Akwizycje dokonane w ramach segmentu Asseco International	(13,2)	1,0
Akwizycje dokonane w ramach segmentu Formula Systems	(73,8)	24,7
Razem	(92,9)	25,7

za okres 6 miesięcy zakończony dnia 30 czerwca 2019	Wydatki z tytułu nabycia jednostek zależnych i stowarzyszonych mln PLN	Środki pieniężne w nabytych jednostkach zależnych mln PLN
Akwizycje dokonane w ramach segmentu Asseco Poland	(2,6)	-
Akwizycje dokonane w ramach segmentu Asseco International	(3,5)	0,1
Akwizycje dokonane w ramach segmentu Formula Systems	(215,0)	67,7
Razem	(221,1)	67,8

W poniższej tabeli zaprezentowano szczegóły dotyczące przepływów z tytułu pożyczek i lokat w okresie 6 miesięcy zakończonym dnia 30 czerwca 2020 roku oraz w okresie porównywalnym:

za okres 6 miesięcy zakończony dnia 30 czerwca 2020	Pożyczki spłacone	Pożyczki udzielone
	młn PLN	młn PLN
Pożyczki dla pracowników	0,9	(1,0)
Pożyczki dla podmiotów powiązanych	-	(1,2)
Pożyczki dla pozostałych podmiotów	6,6	-
Lokaty terminowe o pierwotnym terminie zapadalności pow. 3 miesięcy	24,0	(14,5)
Razem	31,5	(16,7)

za okres 6 miesięcy zakończony dnia 30 czerwca 2019	Pożyczki spłacone	Pożyczki udzielone
	młn PLN	młn PLN
Pożyczki dla pracowników	0,9	(1,2)
Pożyczki dla podmiotów powiązanych	-	(0,6)
Pożyczki dla pozostałych podmiotów	1,9	(2,5)
Lokaty terminowe o pierwotnym terminie zapadalności pow. 3 miesięcy	28,5	-
Razem	31,3	(4,3)

7.3. Przepływy środków pieniężnych z działalności finansowej

W okresie 6 miesięcy zakończonym dnia 30 czerwca 2020 roku oraz w okresie porównawczym na saldo przepływów z działalności finansowej największy wpływ miały następujące transakcje:

- Wpływy z tytułu zaciągniętych kredytów i pożyczek:

Wpływy z tytułu zaciągniętych kredytów i pożyczek	6 miesięcy do 30 czerwca 2020 młn PLN	6 miesięcy do 30 czerwca 2019 młn PLN
Kredyty i pożyczki zaciągnięte w ramach segmentu Asseco Poland	-	2,4
Kredyty i pożyczki zaciągnięte w ramach segmentu Asseco International	60,9	49,9
Kredyty i pożyczki zaciągnięte w ramach segmentu Formula Systems	538,0	376,8
Razem	598,9	429,1

- Wydatki z tytułu spłaty kredytów i pożyczek:

Wydatki z tytułu spłaty kredytów i pożyczek	6 miesięcy do 30 czerwca 2020 młn PLN	6 miesięcy do 30 czerwca 2019 młn PLN
Spłaty kredytów w ramach segmentu Asseco Poland	-	(55,0)
Spłaty kredytów w ramach segmentu Asseco International	(26,8)	(48,1)
Spłaty kredytów w ramach segmentu Formula Systems	(458,2)	(172,3)
Razem	(485,0)	(275,4)

- Wydatki z tytułu nabycia udziałów niekontrolujących w spółkach zależnych w ramach segmentu Formula Systems wynosiły 93,2 mln PLN i dotyczyły głównie zakupu dodatkowego pakietu akcji spółki Roshtov Software Industries (spółka z grupy Magic). Pozostała część wydatków z tytułu nabycia udziałów niekontrolujących tj. 6,6 mln PLN dotyczyła zakupu akcji Formula Systems przez Asseco Poland.
- Dodatkowo w okresie 6 miesięcy zakończonym dnia 30 czerwca 2020 roku Grupa Formula wykupiła wyemitowane wcześniej obligacje i inne instrumenty dłużne. Wpływ gotówki z tego tytułu wyniósł w I półroczu 2020 roku 103,6 mln PLN (z tego 63,8 mln PLN pochodzi ze spółki Matrix IT, a 39,8 mln PLN z Grupy Sapiens).
- Wpływy z tytułu emisji obligacji w całości dotyczą segmentu Formula Systems i w I półroczu 2020 roku wyniosły 302,3 mln PLN (z tego 238,5 mln PLN pochodzi z Grupy Sapiens, a 63,8 mln PLN z Matrix IT).

8. Pozostałe noty objaśniające

8.1. Zobowiązania pozabilansowe

Zobowiązania warunkowe na dzień 30 czerwca 2020 roku oraz na dzień 31 grudnia 2019 roku zostały przedstawione w poniższej tabeli:

Zobowiązania warunkowe	30 czerwca 2020 roku	31 grudnia 2019 roku
	mln PLN	mln PLN
Zobowiązania z tytułu gwarancji dobrego wykonania		
Zobowiązania wymagalne do 3 miesięcy	12,6	14,7
Zobowiązania wymagalne od 3 do 12 miesięcy	64,9	56,4
Zobowiązania wymagalne od 1 roku do 5 lat	115,8	117,0
Zobowiązania wymagalne powyżej 5 lat	19,0	21,4
Razem	212,3	209,5
Zobowiązania z tytułu gwarancji bankowych i ubezpieczeniowych		
Zobowiązania wymagalne do 3 miesięcy	3,1	0,3
Zobowiązania wymagalne od 3 do 12 miesięcy	1,8	1,4
Zobowiązania wymagalne od 1 roku do 5 lat	2,4	2,8
Zobowiązania wymagalne powyżej 5 lat	-	-
Razem	7,3	4,5
Pozostałe zobowiązania warunkowe	0,6	1,6

W ocenie Zarządu prawdopodobieństwo realizacji zobowiązań wynikających z przedstawionych w tabeli powyżej gwarancji dobrego wykonania jest znikome, jednak ze względu na wartość kwoty postanowiono o sporządzeniu stosownego ujawnienia w niniejszym śródrocznym skróconym skonsolidowanym sprawozdaniu finansowym Grupy Asseco.

Żadne z opisanych wyżej zobowiązań gwarancyjnych nie spełniają definicji gwarancji finansowej zgodnie z MSSF 9 i w konsekwencji nie są one ujęte w zobowiązaniach bilansowych Grupy na dzień 30 czerwca 2020 roku ani na dzień 31 grudnia 2019 roku.

W okresie objętym niniejszym sprawozdaniem żadna ze spółek Grupy nie udzieliła nowej istotnej gwarancji i/lub poręczenia. Na dzień 30 czerwca 2020 roku wartość opisanego w raporcie rocznym poręczenia udzielonego przez Asseco Poland dla spółki Asseco Lietuva na rzecz SG Equipment Leasing Polska Sp. z o.o. wynosiła 1,1 mln PLN, a wartość udzielonej przez Asseco Central Europe, a.s. gwarancji na rzecz Prosoft Kosice, a.s. (spółka jest wspólnym przedsięwzięciem Grupy ACE) wynosiła 1,5 mln EUR (6,7 mln PLN).

Spory sądowe nierozstrzygnięte na datę bilansową

Na dzień 30 czerwca 2020 roku w Jednostce Dominującej w toku były dwa sporne postępowania sądowe wszczęte przez tego samego powoda, w których wartość przedmiotu sporu wynosiła łącznie ok. 13,3 mln PLN. Zarząd Jednostki Dominującej dokonał oceny zasadności roszczeń będących przedmiotem wskazanych postępowań spornych i uznał je za bezzasadne oceniając, że ryzyko wypływu korzyści ekonomicznych z Jednostki Dominującej jest na tyle znikome, że nie zaistniała potrzeba utworzenia żadnej rezerwy. W opisywanych sporach roszczenia dotyczą nieuzasadnionych żądań przeniesienia autorskich praw majątkowych do oprogramowania Jednostki Dominującej na powoda oraz rozszerzenia udzielonych licencji.

Ponadto, w Jednostce Dominującej w trakcie roku 2019 pojawił się nowy spór sądowy, w którym powód wniósł roszczenie o zapłatę kwoty 17,1 mln PLN (Jednostka Dominująca została pozwana solidarnie ze spółką Asseco Data Systems S.A.). Zarząd Spółki ocenił roszczenie i uznał, że żądania przedstawione w pozwie są całkowicie nieuzasadnione. Tym samym stwierdził, że nie ma podstaw do tworzenia jakichkolwiek rezerw na dzień 30 czerwca 2020 roku.

Na dzień 30 czerwca 2020 roku kwota roszczeń, na którą opiewają pozwy sądowe złożone przeciwko spółce Asseco Data Systems S.A., wynosi łącznie 19,5 mln PLN. Na wartość tę składa się głównie wspomniane powyżej roszczenie w wysokości 17,1 mln PLN, w ramach którego spółka Asseco Data Systems S.A. występuje jako strona odpowiedzialna solidarnie z Asseco Poland S.A. Dodatkowo w bieżącym okresie sprawozdawczym spółka Asseco

Data Systems S.A. otrzymała pozew o zapłatę wierzytelności w wysokości 0,9 mln PLN, której podstawą jest żądanie zapłaty kwot będących przedmiotem przelewu wierzytelności w związku ze współpracą na podstawie umowy konsorcjum z dnia 5 kwietnia 2016 roku. W ocenie zarządu Asseco Data Systems S.A. oraz Grupy Asseco, rezerwy dotyczące toczących się spraw sądowych ujęte w niniejszym sprawozdaniu są utworzone w odpowiedniej wysokości, by pokryć ewentualne ryzyka wynikające z toczonych się sporów.

W okresie sprawozdawczym w grupie ACE (segment Asseco International) toczył się spór dotyczący opóźnienia w dostawie systemu informatycznego dla klienta na Słowacji. Grupa utworzyła rezerwę na poczet potencjalnej kary umownej w wysokości 6,0 mln PLN. Poza tym w Grupie ACE w okresie sprawozdawczym toczył się jeszcze tylko jeden istotny spór, który wszedł na etap postępowania sądowego. Kwota pozwu opiewa na 4,6 mln EUR (20,5 mln PLN) i dotyczy roszczenia o zapłatę kar umownych. Zarząd Grupy ACE uważa roszczenie powoda za bezzasadne i w związku z tym wniósł kontrpozew opiewający na kwotę 4,1 mln EUR (18,3 mln PLN) tytułem zadośćuczynienia za utracony kontrakt.

W okresie sprawozdawczym w grupie Matrix IT (segment Formula Systems) toczyły się postępowania sądowe na łączną kwotę 22,1 mln NIS (25,4 mln PLN). W ocenie zarządu Grupy Matrix oraz Grupy Asseco, w oparciu o ocenę prawną doradców Grupy, rezerwy dotyczące toczących się spraw sądowych ujęte w niniejszym sprawozdaniu są utworzone w odpowiedniej wysokości, by pokryć ewentualne ryzyka wynikające z toczonych sporów.

W okresie sprawozdawczym w grupie Magic (segment Formula Systems) toczyły się postępowania sądowe na łączną kwotę ok. 39 mln PLN. W ocenie Grupy rezerwy dotyczące toczących się spraw sądowych są utworzone w odpowiedniej wysokości.

Poza opisanymi powyżej, w prezentowanym okresie sprawozdawczym przed sądem, organem właściwym dla postępowania arbitrażowego lub organem administracji publicznej nie toczyły się istotne postępowania dotyczące zobowiązań albo wierzytelności spółek z Grupy Asseco.

8.2. Sezonowość i cykliczność

Rozkład przychodów ze sprzedaży Grupy w poszczególnych kwartałach roku podlega niewielkiej sezonowości. Przychody w czwartym kwartale są zwykle nieznacznie wyższe niż w pozostałych kwartałach, ponieważ duża ich część generowana jest przez sprzedaż usług IT dla dużych przedsiębiorstw i instytucji państwowych. Podmioty te w ostatnich miesiącach roku dokonują często większych zakupów inwestycyjnych sprzętu i licencji.

8.3. Zatrudnienie

Liczba osób zatrudnionych w spółkach Grupy na dzień	30 czerwca 2020 roku	31 grudnia 2019 roku
Zarząd Jednostki Dominującej	10	10
Zarządy jednostek z Grupy	189	172
Działy produkcyjne	23 212	23 370
Działy handlowe	1 412	1 369
Działy administracyjne	1 928	1 922
Razem	26 751	26 843

Liczba osób zatrudnionych w spółkach Grupy na dzień	30 czerwca 2020 roku	31 grudnia 2019 roku
Segment Asseco Poland	3 443	3 521
Asseco Poland S.A.	2 315	2 324
Asseco Data Systems S.A.	818	891
DahliaMatic Sp. z o.o.	51	52
ZUI Novum Sp. z o.o.	76	74
SKG S.A.	40	37
Park Wodny Sopot Sp. z o.o.	57	58
Podkarpacki Fundusz Nieruchomości Sp. z o.o.*	2	1

Gdyński Klub Koszykówki "Arka" S.A.	8	7
Asseco Resovia S.A.	7	7
GSTN Consulting Sp. z o.o.	3	4
Eversoft sp. z o.o.	52	59
ComCERT S.A.	14	7
Segment Asseco International	6 941	6 862
Grupa Asseco Central Europe	3 226	3 232
Grupa Asseco South Eastern Europe	2 742	2 675
Asseco International, a.s.	4	4
Grupa Asseco Western Europe	160	142
Tecnologia Sistemas y Aplicaciones (Tecsisa)	44	40
Asseco Danmark A/S	31	29
Peak Consulting ApS	51	50
Grupa Asseco PST Holding SGPS S.A. (dawniej: Exictos)	441	443
Sintagma UAB	188	176
Asseco Georgia LLC	29	47
Asseco Software Nigeria Ltd.	19	17
Asseco Central Asia	6	7
Segment Formula Systems	16 367	16 460
Grupa Formula Systems	16 367	16 460
Razem	26 751	26 843

* jest to łączne zatrudnienie w Podkarpackim Funduszu Nieruchomości Sp. z o.o. oraz Aquapark Sopot Sp. z o.o.

8.4. Znaczące zdarzenia po dniu bilansowym

▪ **Rejestracja połączenia Asseco Poland S.A. z SKG S.A.**

W dniu 1 lipca 2020 roku Sąd Rejonowy w Rzeszowie dokonał wpisu do rejestru przedsiębiorców połączenia Asseco Poland S.A. ze spółką SKG S.A. Połączenie obu spółek nastąpiło poprzez przeniesienie całego majątku SKG na Jednostkę Dominującą. W związku z tym, że Jednostka Dominująca (spółka przejmująca) posiadała wszystkie akcje Spółki Przejmowanej (SKG S.A.), połączenie zostało przeprowadzone bez podwyższenia kapitału zakładowego Spółki Przejmującej oraz bez wymiany akcji SKG S.A. W wyniku połączenia spółka SKG S.A. została rozwiązana bez przeprowadzenia likwidacji. Połączenie Asseco Poland S.A. i SKG S.A. ma na celu wykorzystanie synergii i dalszy rozwój kompetencji Asseco w zakresie usług IT w sektorze finansów publicznych oraz obsługi procesów celnych, transportowych i spedycyjnych. Połączenie spółek pozostaje bez wpływu na skonsolidowany wynik Grupy oraz na kapitał własny przypisany Akcjonariuszom Jednostki Dominującej.

▪ **Nabycie udziałów spółki Mobisoft Ltd.**

W dniu 1 lipca 2020 roku spółka Magic Software Enterprise nabyła 70% udziałów w spółce Mobisoft Ltd. z siedzibą w Izraelu.

▪ **Nabycie udziałów spółki Gestetner Tech Ltd.**

W dniu 21 lipca 2020 roku spółka Matrix I.T. Integration & Infrastructures Ltd. nabyła 51% udziałów w spółce Gestetner Tech Ltd. z siedzibą w Izraelu.

▪ **Nabycie udziałów spółki Gastrobit GRC Grupa d.o.o., Dugo Selo**

W dniu 23 lipca 2020 roku spółka Payten d.o.o. (Zagreb) nabyła 100% udziałów w spółce Gastrobit GRC Grupa d.o.o z siedzibą w Chorwacji.

▪ **Połączenie Asseco Central Europe a.s. (Czechy) z Turboconsult s.r.o.**

W dniu 1 sierpnia 2020 roku nastąpiła rejestracja połączenia spółek Asseco Central Europe a.s. (spółka przejmująca) ze spółką Turboconsult s.r.o. (spółka przejmowana). Obie spółki mają siedziby w Czechach, a połączenie pozostanie bez wpływu na skonsolidowany wynik Grupy oraz na kapitał własny przypisany Akcjonariuszom Jednostki Dominującej.

- ***Uchwała o wypłacie dywidendy przez spółkę Formula Systems***

W dniu 18 sierpnia 2020 roku Board of Directors spółki Formula Systems Ltd. przyjął uchwałę o wypłacie dywidendy ze spółki w łącznej kwocie 8 mln USD. Dzień dywidendy ustalono na 8 września 2020 roku, natomiast dzień wypłaty dywidendy na 16 września 2020 roku.

8.5. Znaczące zdarzenia dotyczące lat ubiegłych

Do dnia sporządzenia niniejszego śródrocznego skróconego skonsolidowanego sprawozdania finansowego za okres 6 miesięcy zakończony dnia 30 czerwca 2020 roku, nie wystąpiły zdarzenia dotyczące lat ubiegłych, które nie zostały, a powinny być ujęte w niniejszym sprawozdaniu finansowym.



Zatwierdzenie do publikacji przez Zarząd

Grupa Asseco
 Śródroczne skrócone skonsolidowane sprawozdanie finansowe za okres 6 miesięcy zakończony dnia 30 czerwca 2020 roku
 (w milionach złotych)

Niniejsze śródroczne skrócone skonsolidowane sprawozdanie finansowe Grupy Asseco za okres 6 miesięcy zakończony dnia 30 czerwca 2020 roku zostało zatwierdzone do publikacji przez Zarząd Asseco Poland S.A. w dniu 27 sierpnia 2020 roku.

Zarząd:

Prezes Zarządu

Adam Góral

Wiceprezes Zarządu

Andrzej Dopierała

Wiceprezes Zarządu

Krzysztof Groyecki

Wiceprezes Zarządu

Rafał Marek Kozłowski

Wiceprezes Zarządu

Marek Panek

Wiceprezes Zarządu

Paweł Piwowar

Wiceprezes Zarządu

Zbigniew Pomianek

Wiceprezes Zarządu

Sławomir Szmytkowski

Wiceprezes Zarządu

Artur Wiza

Wiceprezes Zarządu

Gabriela Żukowicz

Osoba odpowiedzialna za sporządzenie skonsolidowanego sprawozdania finansowego:

Dyrektor Działu Sprawozdawczości
Karolina Rzońca-Bajorek

Solutions for demanding business.

Asseco Poland S.A.
ul. Olchowa 14, 35-322 Rzeszów
Tel.: +48 17 888 55 55
Fax: +48 17 888 55 50
Email: info@asseco.pl

inwestor.asseco.pl